BANCA "TRANSILVANIA" S.A.
SUCURSALA ARAD,
Str. Unirii nr. 5-7,
Tel. 057/283.122
DEPOZITE EURO
3.50 % P.A.
la 3 luni

ADEVĂRUL
Cotidian independent Arad
Anul XIV, nr. 3498
Vineri, 4 ianuarie 2002 • 16 pagini • 4000 lei • e-mail: adevarul@arad.ro; adv.pub@arad.ro
BRAT Publicație auditată în semestrul II 2000
Tiraj mediu zilnic vândut: 33.205

WEST BANK
CARDINE BANKING GROUP
ARAD, B-dul Revoluției nr. 88
Tel: 284.888, Fax: 285.202
Dobânzi depozite persoane fizice
(suma minimă 500.000 lei)
1 lună 30%
2 luni 31%
3 luni 32%

ECHILIBRISTICĂ MAI CEVA CA LA CIRC!

Așa cum se obișnuiește, la fiecare început de nou an, se fac aprecieri în legătură cu ceea ce a fost bun sau rău în anul care a trecut, se emit fel și fel de judecăți, ba chiar se dau și note, lucru de care, normal, nu putea să scape nici guvernul care conduce România de exact un an de zile. **Un guvern care pentru prima dată în cei 12 ani scurși de la Revoluție a încercat o formulă la prima vedere șocantă: aceea a unui guvern minoritar!** Respectiv, a unui guvern fără o majoritate parlamentară, un act, să recunoaștem, temerar dacă ne gândim la nesfârșita tranziție în care ne zbatem de atâta amar de vreme. Spunem o formulă șocantă numai la prima vedere, pentru că de fapt, după alegerile din noiembrie 2001 ea era cam singura, Adrian Năstase și cine l-o mai fi sfătuit gândind și alegând foarte bine soluția aceasta întrucât probabilitatea unei alianțe cu PRM-ul sau cu fostele partide de la guvernare era aproape nulă. Ce-i drept că, așa pentru respectarea jocului democratic, PSD-ul a încercat o alianță cu PNL-ul, treabă care însă a eșuat după mai puțin de trei luni de zile, locul său la masa tratativelor și mai apoi în cadrul unei alianțe fiind luat de către tenacele și evident, mult mai deșteptul UDMR. **În paranteză fie spus Valeriu Stoica, președintele Partidului Național Liberal se dă și se crede mai isteț decât Marko Bella, dar de-a lungul celor 12 ani trecuți de la Revoluție - inclusiv în anul 2001 - este limpede și pentru un orb că președintele UDMR este cu cel puțin o clasă peste Valeriu Stoica, el reușind nu numai să-și mențină timp de 5 ani partidul la putere, ci și să obțină o serie de foloase pentru comunitatea pe care o reprezintă, ultimul și cel mai notabil succes fiind adoptarea atât de controversatei Legi a administrației publice locale care dă dreptul, acolo unde minoritatea** reprezintă peste 20% din populația locului, la folosirea, în **paralel cu limba română și a limbii materne în întreaga administrație publică.**

MIRCEA DORGOȘAN

(Continuare în pagina 4)

În primele ore fără vize

PUȚINI ROMÂNI S-AU ARĂTAT CURIOȘI DE STATELE SCHENGEN

La Nădlac, „impresionanta" coadă numără... trei autoturisme
Foto: ȘT. MATYAȘ

● *La Nădlac, primii plecați în Europa au fost străinii* ● *Alarmă falsă* ● *Cu asigurarea medicală și triunghiurile reflectorizante nu e de joacă* ● *Trafic normal la Curtici*

Pag. 16

Noi cursuri din 14 ianuarie
Inscrieri: 07-11.01
orele: 14,00-20,00
Arad
G. Cosbuc 1, tel/fax: 057 257.223
Engleză
Germană
Italiană
Spaniolă
Centrul de Limbi Moderne
Înființat în 1992 de Fundația Soros și Organizația International House

La Matern, în prima zi a anului

MAI MULȚI BĂIEȚI DECÂT FETE

Pag. 3

INFOTON
DEALER AUTORIZAT
Panasonic & Technics
Electrocasnice, Audio, Video, TV., Telecomunicații
str. Eftimie Murgu, nr. 74-76, tel./fax: 281800
magazin:
str. Lucian Blaga, nr. 2-4, tel./fax: 281595

În weekend

VREME GEROASĂ

Sâmbătă vremea se menține deosebit de rece, geroasă noaptea și dimineața. Cerul va fi temporar noros și local va ninge. Temperaturi maxime -8 la -4°C; Temperaturile minime -17 la -13°C. Duminică valorile termice vor crește ușor, cerul fiind variabil. Local se va semnala ceață asociată cu chiciură. Temperaturi maxime - 5 la - 1°C; Temperaturile minime -11 la -7°C.

ELEVII REVIN LA ȘCOALĂ MARȚI, 8 IANUARIE

Semestrul al doilea al anului școlar începe în 8 ianuarie 2002, imediat după Sfîntul Ion, zi care marchează sfîrșitul sărbătorilor de iarnă.

Potrivit regulamentului școlar, în situații deosebite, bine fundamentate, în funcție de condițiile climatice locale speciale și de specificul școlii, inspectoratele școlare pot aproba, la cererea conducerii unității de învățămînt respective, modificarea structurii anului școlar. Aprobarea se acordă în condițiile asigurării numărului de 34 de săptămîni și 170 de zile de școală. Astfel de aprobări trebuie să aibă în vedere faptul că toți elevii trebuie să poată să participe fără restricții la examenele organizate la sfîrșitul anului școlar (capacitate, bacalaureat, absolvire).

În cazul în care elevii nu pot ajunge la școală din cauza căderilor masive de zăpadă, care blochează drumurile, inspectorii generali școlari pot hotărî amînarea reluării cursurilor fără avizul MEC, cu condiția recuperării orelor pierdute.

Semestrul al doilea va avea o sută de zile, între 8 ianuarie și 14 iunie 2002. În acest interval, sînt prevăzute două vacanțe, una de o săptămînă - între 18 martie și 24 martie, iar a doua în perioada sărbătorilor de Paști (29 aprilie-7 mai). Clasa a VIII-a termină cursurile pe 7 iunie, iar vacanța de vară se va desfășura între 15 iunie și 15 septembrie.

În această ediție Supliment TV

„Pulsul" economiilor arădenilor

FEBRA „EURO" A DUBLAT COZILE LA GHIȘEELE BĂNCILOR

Foto: VIOREL MUSCA

STILCONFORT
● BUCĂTĂRII ● DORMITOARE ● CAMERE DE ZI ● MOBILIER DE BAIE
VÂNZĂRI ÎN RATE
Calea Timișorii nr. 53; Tel./Fax: 278.820
Piața Spitalului Bl. 1D; Tel/Fax: 253.868

CALENDAR

◆ Astăzi, Soarele răsare la ora 7 și 52 de minute și apune la ora 16 și 49 de minute.

◆ Au trecut 4 de zile din anul 2002. A mai rămas 361 de zile până în anul 2003.

◆ **Praznicul zilei: Biserica ortodoxă:** Soborul Sf. 70 Apostoli; Cuviosul Teoctist; **Biserica romano-catolică:** Soborul Sf. 70 Apostoli; Fericita Angela din Foligro; **Biserica greco-catolică:** Fericita Angela din Foligro; Soborul Sf. 70 Apostoli.

La Vârfurile, „luptându-se" cu o zăpadă de 50 cm
DRUMARII AU LUCRAT ÎN PRIMELE ORE ALE ANULUI

Primele zile ale anului i-a găsit pe drumarii de la districtul de Drumuri Naționale Vârfurile la muncă. DN 76 și DN 79 A au fost acoperite de straturi groase de zăpadă.

Potrivit șefului de district DN Vârfurile - Florin Buda - cei 24 de angajați au fost mobilizați pe trei schimburi reușind să curețe carosabilul. Asta în condițiile în care în unele zone stratul de zăpadă atingea 50 cm. „Utilajele de intervenție sunt în stare bună de funcționare fiind asigurate cu combustibil. Secția Drumuri Naționale Arad ne-a dotat cu material antiderapant și sare în cantități suficient de mari", ne-a declarat dl. Buda.

VOICU SIDA

ASIROM

Este timpul să închei asigurarea obligatorie de răspundere civilă auto pentru anul 2002.

Cu ASIROM te asiguri că plătești mai puțin!

1. ASIROM îți oferă până la 31 ianuarie 2002 **prima de asigurare** la sediile ASIROM **și încă o reducere de 10%** dacă achiți RCA-ul pentru perioada 1 ianuarie - 31 mai 2002.

2. Participă la concursul **„Asigură-ți câștigul cu ASIROM!"**, răspunzând direct pe declarația de asigurare la întrebarea:

„Ce societate de asigurări este lider național al asigurării obligatorii de răspundere civilă auto?"

și poți câștiga unul din premiile oferite de ASIROM:

- Marele Premiu: 1 autoturism Fiat Brava
- Premiul I: 10 calculatoare performante
- Premiul II: 45 casetofoane auto
- Premiul III: 200 anvelope auto

Concursul durează până la 31 ianuarie 2002

Tragerea la sorți a premiilor: 29 martie 2002

Regulamentul concursului și alte detalii, la sucursalele ASIROM.

PROGRAM: luni-sâmbătă 8-18 (9396044)

A venit BARZA!

La Arad: Varga Valentin Costel, **Lipitor** Alice Mariana, **Costea** Dan Mircea, **Besede** Florentina, **Ursulescu** Andreea, **Său** Maria Antonela, **Stoicănescu** Mădălina Anamaria, **Doroț** Ioana Odiseea, **Simion** Iuliana Oana, **Petrovici** Alex, Boncoș Ioan, **Cherelușan** Marius, **Sechei** Andrei Samuel, **Peter** Petru Marian, **Mădăluță** Vlad, **Stoichin** Iasmyn Iris, **Iovi** Marcela Lorena, **Măreț** Denis Vasile, **Crăciun** Gheorghe Andrei, **Suciu** David Daniel, **Timiș** Bianca Maria, **Sinta** Anca Cristina, **Hörner** Alexandru David, **Cucionoi** Denis Ioan.

AU PLECAT DINTRE NOI

✝ Bonț Maria (1915); Truța Sava (1921); Gușat Cornel (1931); Alda Elena (1921); Bălăban Gheorghe (1939); Iova Dorel (1954); Codrean Ioana (1932); Zârnea Sofia (1920); Telbis Margareta (1940); Păcurar Margareta (1917); Copil Maria (1930); Gruia Ioan (1935); Buzași Rozalia (1908); Keresy Neguța (1931); Moraru Mihai (1931); Silaghi Onița (1922); Balint Iovanca (1924); Crețiu Victor Grațian (1929); Halasz Iosif (1947); Pop Mărioara Lenuța (1955); Blaga Florița Elița (1921); Mihu Petru (1941); Ardelean Ana (1932) Baravaș Ferdinand (1919); Estoika Iosif (1933); Papp Maria (1925); Tămaș Wilhelmina (1906); Rad Teodor (1923); Teglaș Maria (1933); Crișan Maria (1924); Ristin Floarea (1931); Tervailer Marghit (1916).

METEO

Vremea va fi deosebit de rece, geroasă noaptea și dimineața. Cerul va fi variabil. Vântul va sufla moderat, cu intensificări temporare din sector nordic. Local, dimineața se va semnala ceață asociată cu chiciură.

Temp. max.; -10 la -6°C; Temp. min. -19 la -16°C.

Meteorolog de serviciu ADELA T.

CINEMATOGRAFE

Dacia: Conexiune inversă (SUA) 10; 12; 14; 16 18; 20

Mureșul: Capcanele seducției (SUA) 10; 12; 14; 16; 18

Arta: Jurassic Park (SUA) 16; 18; 20

Sala Mică: Animalul (SUA) 15,30; 17,30

Progresul: Hannibal (SUA) 15

Fie copilul binecuvântat (SUA) 17

„ADEVĂRUL" caută distribuitori de ziare (remizieri) pentru Aradul Nou și Micălaca (zona 700).

Informații la telefon 280904, între orele 8 - 15.

UTILITARE

PIEȚE, TÂRGURI

Astăzi este zi de piață la Ineu, Lipova, Covăsânț, Mișca, Moneasa, Șepreuș, Șimand, Vladimirescu. Tot astăzi se organizează târguri săptămânale la Ineu, Șepreuș, Șimand.

Mâine, sâmbătă, vor avea loc târguri săptămânale la Felnac, Lipova, Pâncota, Hălmagiu și Moneasa, iar duminică, la Sântana și Vinga.

FARMACII DE SERVICIU

Farmacia **Remedium**, B-dul Revoluției, nr. 52-54, telefon 233195 cu program de luni până vineri de la orele 7,30-20,00 iar sâmbăta de la 8,00-14,00.

• Farmacia **„OMNIAFARM"**, Calea Aurel Vlaicu, Bl. Z28, cu program zilnic de la orele 8,00-22,00. Telefon 271724.

• Farmacia **„Doctor Ciobanu"**, str. Episcopiei nr. 11 (lângă Spitalul Matern). Program: luni-sâmbătă, 7,30-20,00. Telefon: 214961.

• Farmacia **SINAPIS**, situată pe B-dul Revoluției, nr. 88 lângă Noul Stil, funcționează non-stop. Telefon 282369.

• Farmacia **„LARIFARM"**, Calea Aurel Vlaicu la parterul blocului Z 24. Program zilnic între orele 7,00-23,00. Telefon 246622.

• Farmacia **SANAFARM** Arad, str. M.I. Antonescu nr. 4 (fosta Dobrogeanu Gherea). Program luni-vineri: 8,00-20,00, sâmbătă 8,00-14,00, duminică 8,00-13,00.

URGENȚE STOMATOLOGICE...

...asigură Cabinetul din str. Crișan (în spate la Gionelli).

• În zilele de sâmbătă și duminică, urgențe stomatologice asigură și cabinetul din B-dul Revoluției nr. 62, ap. 17, între orele 9,00-19,00. Telefon: 256665.

ADMINISTRAȚIA FINANCIARĂ

Administrația Financiară a municipiului Arad: Asistență contribuabili (impozitul pe venitul global) - telefon 280633, 280733, int. 198.

ÎNREGISTRĂRI ÎN CAZ DE DECES

Biroul de Stare Civilă - decese face înregistrări după următorul program: sâmbătă și duminică, între orele 9,00-11,00. Tel. 281850.

TELEFON DE URGENȚĂ LA POLIȚIE: 955

HOROSCOP

Vineri, 4 ianuarie

Berbec (21.03-20.04). Veți avea posibilitatea să cunoașteți oameni interesanți și să reînnoiți o veche prietenie. Noul an vă va aduce multe satisfacții și veți reuși să duceți la bun sfârșit proiectele începute în anul precedent.

Taur (21.04-20.05). Nu sunteți obligat să discutați cu alții despre o problemă personală. Dacă vi se pun întrebări, răspundeți scurt, fără a intra în detalii. Fiți atent la ceea ce spuneți, deoarece unele persoane abia așteaptă să vă răstălmăcească cuvintele.

Gemeni (21.05-20.06). Ați început o muncă dificilă și mai aveți multe de făcut pentru ca totul să se desfășoare așa cum doriți dvs. Aveți mult de lucru, nu numai la serviciu, ci și în familie, de aceea trebuie să vă concentrați asupra problemelor importante.

Rac (21.06.-22.07). Dacă vreți ca discuțiile neplăcute cu partenerul să înceteze va trebui să fiți mai conciliant. Vă faceți multe planuri de viitor, dar uitați o problemă actuală.

Leu (23.07-22.08). Chiar dacă vi se pare că totul evoluează prea încet la locul de muncă, nu este cazul să vă pierdeți răbdarea, deoarece veți reuși să vă atingeți scopul. Nu uitați că sprijnul prietenilor este important atunci când aveți nevoie de ajutor.

Fecioara (23.08-22.09). Deoarece ați privit unilateral o problemă delicată, vă veți afla într-o situație cu totul specială. Este bine să rețineți această experiență și să trageți toate învățămintele care se impun.

Balanța (23.09-22.10). Dacă ați pornit pe un alt drum, ar fi bine să îl continuați. Informațiile pe care le primiți din partea unui prieten v-ar putea fi folositoare nu numai în viața profesională, ci și în domeniul financiar.

Scorpion (23.10-21.11). Speranțele pe care vi le faceți în privința unei afaceri sunt întemeiate, totuși ar fi bine să nu luați nici o hotărâre în grabă. Doriți să cunoașteți mai îndeaproape o persoană simpatică, nu ezitați să-i propuneți o întâlnire.

Săgetător (22.11-21.12). Înainte de a vă cere drepturile, trebuie să înlăturați toate neclaritățile ce mai există. Sfaturile unei vechi cunoștințe nu sunt suficiente. Aveți legături cordiale cu multe persoane și a fi păcat să nu vă folosiți de ele.

Capricorn (22.12-19.01). Cineva este foarte generos cu dvs. și, de aceea, este recomandabil să aflați ce intenții are persoana respectivă. Priviți optimist noul an și uitați de necazurile de zi cu zi!

Vărsător (20.01-20.02). Primiți propuneri interesante din partea unei persoane, dar este indicat să nu vă grăbiți să luați o hotărâre, chiar dacă la prima vedere totul vi se pare avantajos.

Pești (21.02-20.03). Părerile dvs. sunt corecte și toți sunt de acord cu ceea ce spuneți. Totuși, într-o problemă pentru a cărei rezolvare credeți că nu există mai multe soluții, vă înșelați.

„ADEVĂRUL" VĂ ASCULTĂ

La telefonul dimineții, 280944, între orele 9,00-12,00

● Pisici pentru iubitorii de animale

D-na Ghizela Negrău, din Arad, Calea Radnei nr. 111, a venit la redacția ziarului nostru pentru a face o donație: „Vreau să donez iubitorilor de animale pui de pisică, pentru că știu că există persoane care-și doresc un animal, dar nu au bani pentru a-l achiziționa. Așa că, dacă cineva este interesat să aibă o pisică îl rog să sune la telefon 262532 sau să vină la mine acasă pentru a-și alege exemplarul dorit."

● Salubritatea... în vacanță

Dl. Ștefan Köteleș din Arad, str. Ghiocelilor nr. 60, este nemulțumit de serviciile pe care Salubritatea le-a prestat de sărbători. Dânsul afirmă că... „avem gunoi «uitat» de Salubritate de vreo trei săptămâni. Culmea este că mașina Salubrității a patrulat prin zonă, dar pe strada pe care locuiesc nu au catadicsit să se oprească. Le mulțumesc pe această cale angajaților acestei instituții pentru faptul că nu uită să ne ceară bani, dar uită să presteze serviciile pentru cetățeni!"

La telefonul după-amiezii, 280003, între orele 15.00-18.00

● „Profi" creează probleme

D-l George Drăgan din Arad, locatar al blocului Z 19 din cartierul Vlaicu, a sunat la redacția ziarului nostru pentru a-și exprima nemulțumirea vizavi de nou deschisul supermarket Profi. Dânsul spune că „supermarketul ăsta este un adevărat calvar pentru noi, locatarii blocurilor din zonă. Angajații acestui magazin nu au, se pare, nici cea mai mică urmă de bun simț, în sensul că aruncă tot felul de resturi în fața ușilor blocurilor din vecinătate. Într-adevăr aruncă resturi și la containere dar cantitățile de gunoaie sunt enorme și, bineînțeles că, containerele nu sunt suficiente, creându-se astfel mormane de cutii și alte ambalaje de acest fel, chiar sub nasul nostru. Situația este destul de stânjenitoare pentru cei care locuiesc în această zonă, asta ca să nu mai vorbim de mașinile firmei care nu o dată au blocat calea de acces din spatele blocurilor Z 18 și Z19. Suntem curioși să aflăm dacă acestea sunt condițiile occidentale de care amintesc edilii orașului nostru?"

Redactor de serviciu, R. MUNTEAN

CURSUL VALUTAR*

– VALORI ÎNREGISTRATE IERI, 3 IANUARIE 2002

Denumirea valutei	BNR	BCR		BRD		Banca Transilvania		Banca Agricolă		Bursa neagră	
Euro	28814	C	V	C	V	C	V	C	V	C	V
Forint	118	108	118			108	115			114	116
Dolar S.U.A.	31893	31450	31750	31450	31950	31450	31800	31300	31800	31500	31700
Marca germană	14732	13908	14471	13945	14585	12300	-	-	-	13900	14400

ARTERM a fost „păgubit" de șapte milioane

Pompierii au fost solicitați, ieri dimineață, la unul dintre căminele de termoficare ale Artermului, din cartierul Aurel Vlaicu. Acolo a avut loc un incendiu produs de un boschetar care a adormit cu țigara aprinsă. Amărâtul și-a pierdut viața, iar izolația unor conducte și câteva deșeuri textile, pe o suprafață de opt metri pătrați, au ars.

Pagubele produse au fost estimate la aproximativ șapte milioane de lei.

N. BODRAN

Echipa de serviciu

GABRIELA GROZA - *secretar de redacție.*

Bianca Felea, Adela Pop, Ioan Leac, Dina Rujan, Ramona Vidulescu - *tehnoredactare computerizată.*

Doina Jurcă, Călin Mnerie, Aurica Telcian, Dacian Toduța - *corectură.*

„Pulsul" economiilor arădenilor

FEBRA „EURO" A DUBLAT COZILE LA GHIȘEELE BĂNCILOR

Dornici să pună mâna cât mai repede pe o monedă sau o bancnotă Euro, arădenii au luat cu asalt, ieri dimineață, ghișeele băncilor din municipiu. Numărul persoanelor care solicitau cash în valută Euro era substanțial. Cozile nu au rămas nici un moment fără cel puțin 15 persoane. **Dana Tăcutu,** ofițer Marketing în cadrul BCR, ne-a declarat: **„Având-se în vedere cererea masivă de Euro, s-a luat hotărârea ca persoanelor fizice să li se vândă, la casa de schimb din cadrul băncii, doar până la o sută de Euro pe zi. Un regim special însă vor avea persoanele care vor retrage numerar din conturile pe care le dețin. Acestea pot retrage până la o mie de Euro fără nici un fel de programare prealabilă; pentru o sumă cuprinsă între 1001 și 5000 de Euro au nevoie să ne anunțe cu două zile înainte, iar dacă doresc o sumă ce depășește 5000 de Euro, trebuie să se programeze cu 5 zile înainte."**

În ceea ce privește vânzarea, respectiv cumpărarea de valută Euro, nu toate băncile și-au deschis casele de schimb. **„Casa noastră de schimb nu este deschisă deocamdată** - declară **Mihai Stoica,** directorul BRD - **însă pot să spun că există și la noi o limită a sumei care va putea fi cumpărată de către populație. Este vorba de 200 de Euro. De asemenea, există o limită și la solicitările de numerar din conturi, de 200 de Euro pe zi. În cazul unor sume mai mari, este nevoie de precomenzi de circa 30 de zile."**

Până la ora actuală, băncile arădene nu au trecut încă la perceperea comision pentru convertirea valutelor IN în Euro. Dacă la BRD nu se cunoaște cu exactitate momentul în care se va trece la perceperea comisionului, BCR informează cu certitudine că situația se va menține până la data de 31 ianuarie a.c., în conturile de disponibilități la vedere și depozitele la termen.

„În ceea ce privește schimbul valutar numerar valute IN - numerar alte valute (inclusiv Euro), acesta se efectuează cu comisionul perceput în mod obișnuit de BCR, respectiv 3 la sută." - adaugă **Dana Tăcutu**, BCR.

Ieri nu erau deschise nici casele de schimb ale băncilor Transilvania, respectiv Agricolă. Oamenii erau nedumeriți din această cauză, neînțelegând motivul pentru care unele bănci și-au deschis casele de schimb, iar altele nu. Cum nici bișnițarii nu dețineau toți monede sau bancnote Euro, lumea s-a înghesuit la singura bancă din oraș a cărei casă de schimb a fost deschisă până în cursul amiezii, de ieri respectiv BCR.

Ceea ce unește băncile arădene, în materie de politică financiară, este eliberarea de valută Euro în cantități mari numai pe bază de precomandă. **„Situația aceasta se va menține cam până pe la mijlocul lunii Februarie** - mai spune **Mihai Stoica,** directorul BRD - **adică până se va vedea clar cum stau lucrurile în urma impactului Euro pe piață."** Lumea nu este mulțumită însă de această situație, la cozile de la ghișeele băncilor speculându-se intens: **„Precis n-au destulă valută Euro; precis că sunt ceva probleme de nu ni se eliberează pe loc câtă valută dorim etc."**

„Bancarii" însă asigură populația că nu sunt probleme de nici un fel. Pur și simplu cererea de valută Euro este foarte mare - era și normal să fie așa - iar lucrurile vor intra în normal peste câteva săptămâni, când oamenii se vor fi obișnuit cu noul tip de valută unică europeană.

EUGENIA BĂRDAȘ
Foto: V. MUSCĂ

La Matern, în prima zi a anului

MAI MULȚI BĂIEȚI DECÂT FETE

Ultimul copil născut în 31 decembrie 2001 a fost Victoria-Alexandra Manea, la ora 21,25, iar primul nounăscut al anului în care nu demult am pășit, **Denis - Vasile Măreț,** a dat binețe la ora 6,35, celor care l-au asistat la naștere. El este al doilea copil al soților Măreț Gheorghe (29 ani) și Felicia (27 ani), din Felnac. Până în 6 ianuarie, când vor pleca acasă, mama și copilul se află împreună și beneficiază de excelentele condiții ale sistemului rooming-in.

Dacă anul trecut în prima zi a mileniului la Spitalul Matern din Arad nou născuții băieți au fost în inferioritate numerică față de fete (2:4), în acest an rolurile s-au inversat. Lui Denis-Vasile i-au urmat trei băieți: **Laioș Czibric** (ora 13,40), **Gheorghe-Andrei Crăciun** (ora 14,00), **David Daniel- Suciu** (ora 14,45) și o fetiță, **Ioana Budișan-Lipovan** (ora 17,30).

Dr. Doina Teodorescu, medic șef Neonatologie I, spune că „numărul nașterilor este într-o evidentă scădere. Față de anul 2000, în 2001 numărul nașterilor a scăzut cu 150."

Ce va fi în 2002?...

T.MATICA

În timp ce petreceau Revelionul

LOCUINȚA SOȚILOR CRONȚ A FOST SPARTĂ

În noaptea de Revelion în locuința familiei Cronț din Pecica au pătruns autori necunoscuți care au furat casa de bani din fier, seif ce avea în jur de 250-300 kg greutate.

Cronț Gheorghe împreună cu soția, **Viorica**, au petrecut Revelionul la Arad la hotel President. Cum la locuința din Pecica unde se afla și sediul firmei West Eurotrans nu se mai afla nimeni, hoții au pătruns în curte, au „tratat" câinele cu un spray paralizant după care l-au încuiat într-o boxă anexă, după care au intrat în casă de unde au furat cu totul casa de bani, în care se aflau toate **actele societății, 20.000 dolari, 18 milioane lire italiene, 10 milioane lei și aproximativ 50 grame bijuterii din aur.**

Dimineața, când familia **Cronț** a ajuns la Pecica, ușa era deschisă, iar casa de bani dispăruse. Anunțată, Poliția a venit imediat la fața locului și a început cercetările în vederea depistării autorilor. **Viorica Cronț** ne spunea că **„în seif se aflau toate actele societății, certificatele noastre de naștere și avizele pentru o nouă construcție.** În opinia d-nei **Cronț,** casa de bani nu putea fi luată decât de vreo 5-6 bărbați. Colonelul Teodor Pantea, prim adjunct al șefului Inspectoratului, spunea că există un cerc de suspecți. **Gheorghe Cronț** și-a amintit că în urmă cu vreo șase luni ar fi fost urmărit de niște necunoscuți. Echipa operativă a Poliției cercetează cercul de suspecți.

S. GHILEA

Nimic nu a tulburat sărbătorile arădenilor

COMANDAMENTUL DE IARNĂ A FOST „PE FAZĂ"

Ieri dimineață, la Prefectură s-a întrunit **„comandamentul de iarnă",** pentru prima oară în 2002. Acesta este alcătuit din directorii unor instituții arădene precum **Electrica, Protecția Civilă, Drumuri Județene, CET, Arterm și Distrigaz.** Au fost analizate situațiile apărute pe parcursul zilelor libere ocazionate de sărbătorile de iarnă. **„Din fericire, nu au fost probleme deosebite în această perioadă. S-au înregistrat doar câteva căderi sporadice de tensiune, pe care însă Electrica le-a remediat în timp util."** - declară **Florin Remețan**, subprefectul județului.

O situație aparte s-a înregistrat, totuși la Petriș: **„Primarul comunei a solicitat de urgență sprijinul Prefecturii, deoarece pe Valea Petrișului s-a format un pod de gheață care risca să provoace inundații de proporții. S-a ajuns în situația limită de a se solicita chiar dinamitarea acestuia, însă intervenția rapidă și eficientă a Apelor Române a rezolvat, în cele din urmă, situația."** - a mai spus subprefectul.

Florin Remețan a mai ținut să precizeze că **„un lucru demn de admirat este faptul că drumurile noastre județene nu arată nici pe departe atât de rău ca ale vecinilor noștri maghiari, de pildă. Ale noastre sunt circulabile, chiar dacă în ultimul timp a căzut o mare cantitate de zăpadă".** Subprefectul a putut să facă această observație ca urmare a vizitei efectuate la Bekes - Ungaria, în 27 Decembrie pentru a semna documentul care va transforma în realitate mărirea tonajului (până la șapte tone) pentru vama Turnu - Bătania, în vedera fluidizării traficului la frontieră.

E. B.

În noaptea dintre ani

UN ETAJ AL S. C. MODA A FOST FĂCUT SCRUM

Geamuri sparte, cioburi, pereți înnegriți de fum... Cam aceasta era imaginea văzută de noi, în prima zi a anului, la fosta clădire a Confecțiilor (actualmente MODA S.A.). Pereții exteriori musteau încă în apa folosită pentru stingerea focului. Aproape 30 de pompieri au luptat cu flăcările timp de peste trei ore. Incendiul a izbucnit la circa o jumătate de oră după intrarea în noul an.

Surse din vecinătatea societății „MODA" susțin că este posibil ca incendiul să fi fost provocat de artificiile detonate în apropierea unor materiale inflamabile.

Foto: AL. MARIANUȚ

CALVARUL POFTICIOȘILOR

Serviciul de ambulanță medicală al Spitalului Clinic Județean Arad a fost solicitat în noaptea dintre ani de mai multe persoane care, abuzând de mâncare au suferit colici biliare. „Nu am putea spune că numărul acestora a fost mare în raport cu anii trecuți. De altfel a fost o diversitate de cazuri începând cu spasmofilii, cardiopatii, gastroenterocolite, colici biliare și intoxicații etanolice. În ceea ce le privește pe acestea din urmă, comparativ cu anii trecuți când numărul lor era mult mai mare, acum doar doi arădeni s-au dovedit a nu cunoaște limitele... paharului. În orice caz, personalul medical nu a avut mai mult de lucru decât în alți ani " aflăm de la asistentul de serviciu.

A.B.

INFRACȚIUNI!

A ajuns în arest **Toma Adrian** (27 ani), din Motru-Gorj, care în perioada noiembrie - decembrie 2001 a comis trei spargeri din locuințe situate pe raza orașului Lipova. ● În prima zi a Anului nou, **Fărcuț Radu** (30 ani), din Arad a intrat prin violență în ghereta deschisă non-stop a SC Hnd SR Arad, de unde a sustras mai multe bunuri. Prins de polițiști hoțul a fost pus la adăpost pentru cinci zile. ● **Dumea Romică** (30 ani), din Balan, jud. Hunedoara, a pătruns în noaptea de Revelion în sediul societății Comera SA, de unde a sustras 4 milioane lei. Este cercetat în stare de libertate. ● Tot în noaptea de Revelion, **Frisan Victor** (25 ani), din Pilu a escaladat gardul locuinței lui S.A. , din localitate de unde a luat bunuri în valoare de 1 milion lei. Prejudiciul a fost recuperat, iar Frisan Victor trimis la beci timp de 30 de zile. ● Polițiștii îl cercetează în stare de libertate pe **Iticar Simion Iulian**, (32 ani), din Arad, pentru furtul din locuința lui M.E. din Arad. ● Tot în stare de libertate este cercetat și **Ciuban Cătălin Viorel** (18 ani), din Secusigiu, fără ocupație și antecedente penale, care este autorul furtului comis în locuința lui C.T., din Arad. ● **Boata Lucian** (34 ani), din Felnac, agent de pază la agenția de detectivi din localitate, aflându-se în stare de ebrietate - în timpul său liber - a incendiat 7000 kg de fân, din proprietatea lui B.A. din Felnac. Prejudiciul se ridică la 50 milioane lei.

PETARDE... BUCLUCAȘE

În noaptea de Revelion mai multe persoane au ajuns la Spitalul Clinic Județean din cauza petardelor. Astfel, un tânăr de 24 de ani din Arad a fost adus la Serviciul de urgențe chirurgie cu arsuri de gradul doi la degetele de la mâini deoarece nu a utilizat în mod corespunzător „pocnitoarele". I s-a acordat primul ajutor, considerându-se că nu este necesară internarea lui.

Tot din cauza petardelor, unui bărbat de 37 de ani i-au zburat efectiv două degete de la mâna dreaptă. Acesta a ajuns la Serviciul de ortopedie urgențe al Spitalului Clinic Județean unde i s-a acordat ajutor de specialitate. Ulterior a fost operat, în prezent starea lui fiind bună.

A.B.

Ce mai fură românul?

CARTELE TELEFONICE CONNEX

În noaptea de Revelion, a fost spart **Oficiul Poștal nr. 3** situat pe strada Eminescu. Hoții au furat 22 cartele telefonice Connex, în valoare de 12 dolari fiecare și un aparat telefonic infoton. S-au demarat cercetările pentru depistarea autorilor...

PE ȘOSELE...

Popovici Gabriel Ștefan (34 ani), din Arad, conducând autoturismul Daewoo cu numărul de înmatriculare B-67-CTR, nu a adaptat viteza la condițiile de drum alunecos derapând și intrând în coliziune cu autoturismul Dacia AR-01-AJV. În urma impactului a fost grav accidentată **Dumbrava Sida** (29 ani), din Arad, pasageră în autoturismul Dacia. ■ La Șimand, **Banciu Bogdan Ciprian** (20 ani), din Arad, care conducea autoturismul Daewoo, AR-02-TAR, a derapat și intrat în coliziune cu un copac situat pe marginea șoselei. În urma impactului a fost accidentată grav **Țucudean Andreea Ramona** (22 ani) și **Banciu Bogdan Ciprian**, conducătorul autoturismului.

GÂNDURI PENTRU ANUL 2002

Liderii partidelor parlamentare arădene își exprimă - în ceea ce urmează - gândurile în legătură cu perspectivele organizațiilor locale în anul 2002. Gânduri la început de an, gânduri pe care - cel puțin deocamdată - le putem contabiliza doar în zona... dorințelor.

Rămâne ca anul pe care tocmai l-am început să confirme sau să infirme dorințele și așteptările liderilor politici locali.

INTRAREA ÎN NORMALITATE

DOREL POPA (președinte interimar al organizației municipale PSD Arad)

„Este prematur să vorbim acum despre cum va arăta PSD Arad în anul 2002, pentru că avem deocamdată, după cum știți, o conducere interimară. Obiectivele imediate ale PSD Arad sunt omogenizarea partidului, realizarea fuziunii și alcătuirea PSD, alegerile și intrarea în normalitate."

CÂȘTIGAREA CREDIBILITĂȚII

GHEORGHE FAICĂ (vicepreședinte PD Arad)

„Partidul democrat își propune să devină un partid credibil pentru cât mai mulți oameni. Asta înseamnă că politicienii PD care sunt pe funcții în administrația publică locală trebuie să aibă realizări importante, să facă cât mai multe lucruri bune. Politicienii PD care sunt în opoziție la nivel de politică națională trebuie să prezinte soluții cât mai bune pentru România și pentru români. Ca și în anul 2001, în acest an PD va continua politica de promovare a unei noi și tinere generații de politicieni, care să fie pregătită în 2004 ca alternativă la actuala putere."

F. GHENDER

PUR ARAD ÎȘI VA DEZVOLTA STRUCTURILE

NICU COJOCARU, deputat, vicepreședinte PUR Arad

„În anul 2002, ne propunem să dezvoltăm structurile organizației arădene, astfel încât să fim reprezentați în toate localitățile județului nostru. De asemenea, ne propunem să ne regăsim mai mult în zona deciziei, cu atât mai mult cu cât există numeroase solicitări din partea factorilor executivi de a adera la partidul și la doctrina noastră."

PRM ARAD - ÎNTĂRIRE ORGANIZATORICĂ

FLORIAN MOȘ, prim-vicepreședinte PRM Arad

„Având la bază documentele Congresului al III-lea al PRM, vom acționa pentru întărirea structurilor organizatorice, pentru înființarea de noi organizații în comune și sate, pentru primirea de noi membri de partid și pentru amplificarea activităților politice și de propagandă."

D. S.

AMPLASAREA STATUII „LIBERTĂȚII" ÎN ARAD, OBIECTIV PRIORITAR

TOKAY GYÖRGY - deputat UDMR

■ **Măsuri organizatorice**

„Noua conducere a UDMR Arad a luat o serie de măsuri organizatorice la toate nivelele: organizații de cartier, orășenești, comunale etc.

În 2002, aceste măsuri își vor face efectul, în sensul că vor scoate organizațiile dintr-o atmosferă de relativ relache, care s-a instalat în ultimul timp. Noi suntem o organizație care activează tot timpul, nu doar în campania electorală. Planurile noastre pentru acest an se suprapun planurilor tuturor oamenilor, referitoare la o viață mai bună."

■ La țară și la oraș, implicare activă

„Prin departamentele noastre de specialitate, ne vom implica activ în economie, atât la țară cât și la oraș. Vom oferi consultanță în privința unei mai bune organizări și funcționări a gospodăriilor țărănești. Organismele noastre se vor implica mai mult în sprijinirea IMM-urilor, în aplicarea unor programe cum ar fi SAPARD, PHARE etc.

De asemenea, vom sprijini cadrele didactice de limbă maghiară, pentru creșterea calitativă a muncii educative."

■ Statuia „Libertății" - o prioritate

„Dincolo de aceste obiective, pentru noi rămâne ca prioritate amplasarea statuii „Libertății" în Arad. În protocolul pe care îl vom semna cu PSD, dacă îl vom mai semna, vom insista să se prevadă găsirea unei soluții, pentru ca împreună cu toți cetățenii Aradului să punem în valoare acest grup statuar, care este un bun al Aradului. În rest, munca depinde în primul rând de calitatea oamenilor și abia după aceea de formulele de organizare."

„SOLIDARITATE PENTRU ARAD"

TITUS GHEORGHIOF, deputat PNL:

„Deocamdată, obiectivul principal este finalizarea alegerilor la toate organizațiile, pentru desfășurarea în condiții optime a Conferinței Județene din 6 aprilie.

Apoi, vom încerca din nou să realizăm ceea ce am mai încercat și nu am reușit, o solidaritate a tuturor partidelor, în folosul Aradului. Vrem să colaborăm constructiv, iar discuțiile să fie productive, punctuale. Pe plan organizatoric, trebuie să ne definitivăm strategia pentru 2003, an preelectoral și 2004, an electoral. Va trebui să stabilim precis pe ce oameni ne vom baza la alegeri".

SIMION TODOCA

ECHILIBRISTICĂ MAI CEVA CA LA CIRC!

(Urmare din pagina 1)

Ce au câștigat PNL-ul și Partidul Democrat, primul rupând teatral protocolul cu PSD și al doilea refuzând bățos ca și când ar fi avut nu 7% ci 70% în sondaje! - orice discuție sau compromis? Practic, nimic, ci doar un anonimat total și o așa-zisă Opoziție care există doar pe hârtie! În schimb, UDMR-ul deși putea și el să se dea la fel de rotund ca și PNL-ul și PD-ul a preferat să nu se exhibiționeze în public, lucrând în tăcere și încheind o alianță de pe urma căreia iată, minoritatea maghiară a avut până acum numai de câștigat. O dovadă în plus - dacă mai era nevoie - că UDMR-ul s-a orientat, din nou, mai bine decât celelalte partide parlamentare și că Marko Bella a înțeles că **politica a fost și rămâne o artă a compromisurilor, o artă pe care el o stăpânește, indiscutabil mult mai bine decât Valeriu Stoica și Traian Băsescu luați la un loc!**

Am ținut să facem această paranteză pentru că exact pe atitudinea celor trei șefi de partide s-a bazat abilul Adrian Năstase în echilibristica pe care a făcut-o și-o face de un an de zile în fruntea unui guvern minoritar. Adică, exploatând găunoșenia și sterilitatea unei Opoziții fantomatice și conlucrând - chiar dacă asta l-a costat la „imagine" și nu numai! - cu UDMR-ul. Am exclus din ecuație Partidul România Mare întrucât din capul locului Partidul lui Adrian Năstase a respins orice contact și cu atât mai puțin o eventuală alianță cu PRM-ul. Din motive care se cunosc, motive din care, de altfel și PNL-ul și PD-ul au refuzat și refuză orice colaborare cu formațiunea lui Vadim Tudor. Așadar, pe o asemenea conjunctură politică unică se bazează Adrian Năstase, o conjunctură fără de care gestul de acum un an al lui Adrian Năstase de a se încumeta să conducă - unde, în România și într-o perioadă de tranziție?! - un guvern minoritar nu ar fi avut prea mari șanse. Situație care se menține și în continuare, ea neputând fi afectată nici chiar de varianta unor alegeri anticipate, alegeri care - conform tuturor sondajelor - ar „da" câștigător tot PSD-ul, ba mai mult acestea putând duce nu numai la câștigarea detașată a alegerilor ci și la mărirea decalajului actual existent între partide cu posibilitatea transformării Partidului Social Democrat în partid majoritar în Parlament! Pe o asemenea socoteală și așa se explică gestul lui Adrian Năstase - chiar înaintea votării moțiunii de cenzură! - care, teoretic putea să ducă la căderea guvernului său - de a da de vreo două ori cu tifla UDMR-ului, lucru care arată că el și PSD-ul s-au cam umflat peste măsură și că beția Puterii a început să le cam întunece unora judecata!

Dincolo de toate acestea, anul 2001 rămâne însă un an care a înregistrat câteva evenimente, orice s-ar zice, notabile. Care ar fi aceste prime 10 evenimente? **Pe primul loc se situează, fără nici o îndoială, eliminarea obligativității vizelor pentru cei care călătoresc în spațiul Schengen,** un vis la care românii visează de mai bine de 45 de ani. Urmează, la distanță însă mare semnarea **Memorandumului cu Budapesta** privind noua formulă a Legitimației de maghiar Apoi, 3. **Adoptarea bugetului pe anul 2002** în noiembrie trecut, fapt unic în istoria noastră postdecembristă când bugetul pe anul în curs se vota pe la jumătatea sa... 4. **Exercitarea cu brio a președinției OSCE de către România** prin ministrul său de Externe, Mircea Geoană 5. **Privatizarea SIDEX Galați și a Băncii Agricole 6. Adoptarea Legii imobilelor naționalizate 7. Creșterea cu 4,5% a Produsului Intern Brut 8. Adoptarea mult controversatei și amânatei Legi a administrației publice locale 9. Modificarea substanțială a notelor sau ca să folosim un termen la modă, a ratingurilor acordate diferitelor sectoare ale economiei românești de către cele mai prestigioase agenții și instituții internaționale și 10. Reconcilierea lui Ion Iliescu cu fostul rege Mihai I.**

Ce a însemnat fiecare dintre aceste evenimente pentru noi, românii, și în antiteză care sunt principalele 10 evenimente care ne-au tras înapoi în 2001, într-un alt număr al ziarului nostru.

Retrospectiva politică 2001

NICOARĂ ȘI PARTIDUL SĂU

La alegerile de la sfârșitul anului 2000, Partidul România Mare era fruntea județului Arad. Devansase până și PDSR-ul, partidul care zdrobise realmente tot ce exista pe eșichierul politic. Creț, Onaca și Cojocaru defilau triumfal prin județ și se părea că nimic nu le mai stă în cale. Se părea...

Numai că anul 2001 a pus capăt triumfalismului peremist. E un fel de a spune că anul 2001 a fost autorul decăderii PRM. Pentru că, practic, cei care au dus partidul pe culmi, au depus numeroase strădanii să-l și coboare de acolo. Ca întotdeauna, cauza s-a regăsit în lupta pentru putere în cadrul partidului.

Ostilitățile s-au desfășurat cum nu se poate mai simplu. Gh. Feieș, împreună cu un grup de presiune, susținut din umbră de mai mulți membri peremiști - printre care până la urmă s-a regăsit și deputatul Nicu Cojocaru - au încercat să-l dea jos de la conducerea partidului pe Creț Nicoară. Încercările - să recunoaștem naive - grupului de presiune au fost contracarate în forță și inteligent de către deputatul Creț Nicoară la toate nivelele.

În primul rând, Creț Nicoară și-a asigurat spatele la București. Pedalând pe ideea necesității ordinii și liniștii în filială, idee susținută și de C.V. Tudor, Creț Nicoară a găsit mobilul care să-l susțină în acțiunile sale. Să mai adăugăm că, la centru, Creț Nicoară a fost sprijinit clar de Ilie Merce, Corneliu Ciontu și Mircea Purceld, ceea ce i-a dat curaj să acționeze în județ. Feieș, Popina, grupul de peremiști adversari de la Ineu, Pecica și Lipova, au fost puși la punct etapă cu etapă. Organizațiile care crâcneau ceva și încercau să iasă din front au fost „reformate" și au fost alese noi conduceri. Nu s-a pus problema valorii celor puși în fruntea organizațiilor. Aceștia trebuia să fie ascultători și atât.

După ce a stat în umbră, câtăva vreme, deputatul Cojocaru a ieșit la bătaie. Fără să-și asigure un lobby la București, Cojocaru a început să-l atace pe Creț Nicoară mai pe față, mai pe dos cu ajutorul celorlalți insurgenți. Disputele mediatizate de presă se cunosc, nu e cazul să mai revenim. Un lucru e cert: aceste dispute nu au putut fi calmate de sosirea la Arad a emisarilor de la centru. Nici măcar vizita lui C.V. Tudor nu a dus la împăcarea taberelor.

Până la urmă, câștig de cauză a avut Creț Nicoară, mai bine „situat" la București și, s-o recunoaștem, mai diplomat. Nu discut ce fel de diplomație a practicat Creț Nicoară. Pot să spun doar că e diplomația caracteristică întregii clase politice românești. Scandalul din partid a continuat cu ostracizarea familiei Mureșan din fruntea partidului. Creț Nicoară l-a avut drept locotenent în toate acțiunile sale de „disciplinare" a partidului pe A. Mureșan. Acesta părea foarte zelos și acțiunile sale îl recomandau drept mâna dreaptă a lui Creț Nicoară. Tocmai de aceea îndepărtarea lui Adrian Mureșan și a soției acestuia de la conducerea partidului a părut a fi o surpriză de proporții. Creț Nicoară a explicat acest gest prin anumite mașinațiuni locale și centrale pe care A. Mureșan le-ar fi pus la cale împotriva sa. Acesta s-a jurat că n-a făcut, dar Creț Nicoară a fost de neînduplecat.

Practic, după îndepărtarea lui A. Mureșan, Creț Nicoară a rămas singur stăpân pe domeniul PRM. Pentru că, între timp, deputatul Cojocaru a demisionat din partid și, odată cu el, grupuri întregi de peremiști au trecut la PUR.

Multe organizații peremiste au fost decapitate și, va trebui s-o recunoască și Creț Nicoară, partidul și-a subțiat serios rândurile. Practic, la ora actuală, Creț Nicoară defilează împreună cu nevăzuți, necunoscuți în politica arădeană. Partidul este lipsit de valori și acum Creț Nicoară nu are a se mai teme de nimeni. Eventual, de Adrian Mureșan și soția, care nu se dau bătuți cu una cu două și sapă și ei cum pot, mai ales la București.

O figură aparte în tot acest context o face senatorul Constantin Dorel Onaca. Acesta nu s-a amestecat în scandaluri, chiar dacă Feieș și ceilalți au încercat să-l atragă de partea lor. Înțelept și prudent, C. D. Onaca și-a văzut de politica proprie, alegând cea mai bună soluție pentru el și pentru partid.

Urmările scandalurilor din partid au fost catastrofale. Partidul a fost decimat, cei mai reprezentativi membri ai săi făcându-și bagajele și trecând cu cățel și purcel la PUR. Aceleași scandaluri au creat partidului o imagine de țigănie politică și simpatiile peremiste s-au diminuat considerabil în județ. Creț Nicoară a câștigat o victorie à la Pyrrhus: el viețuiește, dar partidul, șifonat serios, supraviețuiește.

Tot lupta fratricidă - fie vorba-ntre noi - i-a împiedicat pe parlamentarii PRM să desfășoare în județ activitatea de parlamentar. Preocupați de munca de partid - mai exact de scandalurile de partid - parlamentarii peremiști (cu excepția lui Onaca) au cheltuit mai multe energii pentru bătăliile de partid și nu pentru problemele cetățeanului. Ceea ce s-a întâmplat în PDSR s-a repetat la indigo în PRM. Primul an parlamentar a fost ratat de către cele două partide, și nu numai de către ele.

La instabilitatea politică a județului, PRM și-a adus un aport serios. În mod normal, lucrurile fiind tranșate în partid, în anul care vine, Creț Nicoară va avea tot timpul să facă, în sfârșit, pe parlamentarul de Arad. Numai că de unul singur e cam greu. Iar de ajutat, cine să-l ajute în partid? Se pare că, Creț Nicoară s-a molipsit de la C.V. Tudor. După cum la București partidul e C.V. Tudor, tot astfel la Arad, păstrând proporțiile, partidul e Creț Nicoară. Cu urmările de rigoare.

I. IERCAN

TVR 1

7,00 Jurnalul de dimineață
7,30 Strict necesar. Magazin
8,20 Domnișoara Zorro - s. rel.
9,10 Umbrele străbunilor - doc. rel.
10,10 Cu ochii în 4 - rel.
11,10 TVR Iași
13,00 Muzica e viața mea! - rel.
14,00 Jurnalul de prânz
14,30 Memoria exilului românesc - rel.
15,15 Eveniment. Magazin cultural
16,00 Convietuiri
16,30 Panorama
17,00 Vino să vezi!
17,45 Geena Davis - s.
18,20 Corect
18,30 Bărbații fatali - s.
19,15 Avanpremieră Știri. Sport
19,35 Băiatul care aduce soare - s.
20,00 Jurnal. Meteo. Sport
(●) 20,30 Prințul deșertului - aventuri, Germania/Italia, 1989. Partea a doua
22,20 Reflecții rutiere
22,30 Euroatlantica
23,30 Jurnalul de noapte
0,00 Profesioniștii
1,00 Vino să vezi! - rel.
1,45 Jurnal. Meteo. Sport - rel.
2,15 Reflecții rutiere - rel.
2,30 Eveniment - rel.
(▲) 3,15 Nemuritorul: Vrăjitorul - aventuri, Canada /Franța/Marea Britanie, 1994
5,00 Euroatlantica - rel.
6,00 Domnișoara Zorro - s. rel.

TVR 2

7,00 Femeia misterioasă - s.
7,45 Poftă bună cu Petrișor!
8,00 Desene animate - rel.
9,30 Călătoria lui Allen Strange - s.
10,00 În plină acțiune - s. rel.
10,45 Tată, am încurcat-o! - s.
11,00 Sport Plus - rel.
12,10 Paradisul de lângă rîoi - rel.
12,40 Mit și istorie - rel.
13,10 Poftă bună cu Petrișor!
13,25 Știri
13,30 Piramida - rel.
14,00 Desene animate
15,15 Toți, împreună
16,00 Tribuna partidelor parlamentare
16,30 Din coasta Evei
17,30 Afaceri la cheie
17,55 Știri
18,05 Amelia Earhart, îngerul fără aripi
19,00 Desene animate
19,10 Drumul spre Avonlea - s.
20,00 Tată, am încurcat-o - s. rel.
20,30 Piramida
21,00 Videoclipuri
21,10 În plină acțiune - s
22,00 Telejurnal
(●) 22,30 Pe muchie de cuțit - thriller, SUA, 2000
0,00 Amelia Earhart, îngerul fără aripi - rel.
1,20 Arta apărării - rel.
1,50 Arca lui Noe - rel.
2,20 Bărbați, la cratiță - rel.
3,20 Reforma, la bani mărunți - rel.
3,50 Telejurnal - rel.
4,20 Călătoria lui Allen Strange - s. rel.

PRO TV

7,00 Bună dimineața!
8,00 Știrile Pro TV - Ziarul dimineții tale
9,00 Tânăr și neliniștit - s. rel.
* .Ro - rel.
10,30 Melrose Place - s.
11,30 Dharma și Greg - ultimul episod
12,30 Cei mai frumoși ani - s.
13,15 Nikita - s.
14,00 Spitalul de urgență - s.
(●) 15,00 American Ninja II - f. rel.
17,00 Știrile PRO TV
17,30 Tânăr și neliniștit - s.
19,00 Știrile PRO TV
(●) 20,00 Setea de răzbunare - thriller, acțiune, SUA, 1990
22,00 Știrile PRO TV
22,40 .Ro
(●) 22,45 Fiicele doctorului March - dramă romantică, SUA, 1994
(●) 0,45 Cine bate la ușa mea? - dramă, romantic, psihologic SUA, 1968
2,45 Meci Divizia Națională - rel.
4,30 Cei mai frumoși ani - s. rel.
5,30 Nikita - s. rel.
6,30 Dharma și Greg - s. rel.

ANTENA 1- TV ARAD

7,00 Observator
7,50 Sport
8,00 Casa de pe plajă - s.
9,00 Suflet rebel - s.
10,00 Știri TVA - rel.
10,30 Emisiune în limba bulgară - rel.
11,00 Îmbrățișări pătimașe - s.
12,00 Marius Tucă Show
13,00 Știrile amiezii
13,20 Amintirile unui pelerin - s.
14,00 La graniță - rel.
16,00 Pactul de stabilitate
16,30 Publicitate, Promo
16,45 Știri TVA
17,15 Milagros - s.
19,00 Observator
19,50 Sport
20,00 Căpcăunul - dramă, SUA, 1989
21,57 Publicitate, Promo
22,00 Observator
22,15 Ediția de noapte TVA
22,30 Marius Tucă Show
0,00 Noaptea târziu cu Mircea Badea
1,30 Amintirile unui pelerin - rel.
2,00 Observator - rel.
3,00 Casa de pe plajă - rel.
4,00 Suflet rebel - s. rel.
5,00 Milagros - rel.

PRIMA

7,00 Impact - rel.
7,30 Real TV - rel.
8,00 Prima Mix!
13,00 Film serial - s.
13,30 Desene animate: Rambo
14,00 Cronica cârcotașilor - rel.
15,00 Vânătoarea comorilor - s.
16,00 Impact
16,30 Luna sălbatică - s.
17,30 Film serial - s.
18,00 Focus
18,55 Focus special
19,05 Camera de râs
19,30 Real TV
20,00 Cei mai buni dintre cei buni - acțiune, SUA, 1993. Partea a doua
22,00 În căutarea dreptății - s.
23,00 Focus Plus
23,30 Vânătoarea comorilor - s. rel.
0,30 Camera de râs - rel.
1,00 Real TV - rel.
1,30 Focus - rel.

DISCOVERY

10,00 Nebuni după avioane
10,25 Turbo
10,55 CIA: războinicii tăcuți ai Americii
11,50 Meșterul tâmplar
12,15 Aventuri culinare cu Greg și Max
12,45 Povestiri neașteptate
13,10 Animal X
13,40 Mogulii de la Taj Mahal
14,30 Evadări celebre
15,25 Comandouri de elită
16,15 Ridicarea și decăderea Mafiei
17,10 Aventuri culinare cu Greg și Max în Canada
17,35 O țară pentru doi: Spania
18,05 Aventuri la pescuit cu Rex Hunt
18,30 Turbo
19,00 Secolul oamenilor; 1927: marea evadare
20,00 Aventurile vasului „Quest"
21,00 Legendele istoriei: Furtună de la Răsărit
22,00 Pe urmele criminalului
23,00 Criminaliștii
0,00 Criminaliștii
1,00 Dosarele FBI
1,00 Câmpuri de bătălie
2,00 Echipa timpului
3,00 Teren extrem

ANIMAL PLANET

8,00 Salvați animalele!
8,30 Salvați și salvatori
9,00 Spitalul veterinar
9,30 La zoo
10,00 Îngrijitor la zoo
10,30 Povestiri despre cai
11,00 Ham! Viața de câine
12,00 Veterinari în Asia
12,30 Medicul veterinar
13,00 Aventurile lui O'Shea
14,00 Marile râuri ale Africii
16,00 Salvați animalele!
16,30 Salvați și salvatori
17,00 Spitalul veterinar
17,30 La zoo
18,00 Îngrijitor la zoo
18,30 Povestiri despre cai
19,00 Aventurile lui O'Shea
20,00 Veterinari în Asia
20,30 Urgențe veterinare
21,00 „Spitalul animalelor" merge în Vest
22,00 Aventuri în recif ul albastru
22,30 Două lumi
23,00 Universul subacvatic
0,00 În adâncurile Atlanticului de Nord
1,00 Urgențe veterinare

ATOMIC TV

7,00 Selector
10,25 Reactor - rel.
10,30 Atomic Cafe - rel.
11,00 Atomix - rel.
14,00 Interactiv
15,30 Proaspete și fierbinți
15,55 Reactor
16,00 Metropolis - rel.
17,00 Selector
19,00 Atomix
21,55 Reactor - rel.
22,00 Hai-Hui - rel.
22,30 Selector
23,00 Klub Bizzar

BUDAPESTA 1

7,00 Matinal - desene animate; **9,30 Topmodell** - s.; 10,05 Magazin matinal; **12,00 Familie din cer senin** - s.; 13,00 Știri; 14,00 Magazin minorități; **15,05 Trebuie să iubești** - s.; 16,00 Alpi-Adriatica-Dunăre - magazin; **16,30 Călătorie neașteptată** - s. 91/9; 17,30 Mărturisitori; 18,00 Mănăstiri - Austria; 18,30 Mag. pescarilor; 19,00 Știri; 19,15 Poveste de seară; 19,00 Știri; **19,35 Chicago Hope** - s.; 20,30 Știri, meteo, sport; **21,05 Când schiază leii?** - comed. Unagria 2/2; 23,00 Actual; 23,20 Știri; 23,35 Tema; 23,50 + 1 emisiune de artă; 0,45 uristen @ menny-hu - doc.; 1,10 Închidere - doc Ungaria

RTL KLUB

7,30 Calendar; 10,00 Clubul rețetelor; **10,25 Iubire interzisă** - s.; 10,50 Teleparti - concurs TV; 12,35 La prânz; 13,30 Cavalcadă - em. minorități; 14,00 Știri; 14,10 Teleparti - conc. tv. **15,00 Helene și băieții** - s.; **15,25 Jack și Jill** - s.; **16,15 Milagros** - s.; **17,00 Faimoși și bogați** - s.; **17,25 Maria Mercedes** - s.; **18,20 Monika** - s.; 19,05 Întâlniri; 19,30 Știri; 19,55 Fii și tu milionar! - conc.; 20,25 Focus; **20,55 Între prieteni** - s.; **21,25 Acțiunea „Insula ursilor"** - acț. Anglia-SUA, 1979, cu Donald Sutherland; ; 23,30 Raliul Paris-Dakar; **0,00 Oamenii președintelui** - s.; 0,50 Știri; 1,10 Multimedia magazin

VĂ RECOMANDĂM

TVR 2
(●) 22,30 Pe muchie de cuțit - thriller, SUA, 2000

VĂ RECOMANDĂM

ROMÂNIA 1
20,30 Prințul deșertului - aventuri

În tinerețe, Catherine a avut o legătură sentimentală cu un bărbat atrăgător, dintr-o țară arabă. După mai mulți ani, ei se reîntâlnesc, dar situația e complicată: fiecare dorește tutela asupra copilului. Tatăl dispare cu copilul în deșert, pentru a-i arăta stilul lui de viață. Disperată, Catherine încearcă să le dea de urmă.

OTV

6,00 S-a întâmplat aseară
7,00 Zori de zi
9,00 Dan Diaconescu Direct - rel.
11,00 România fără fard
11,30 24 de ore
16,00 Meserii și meseriași
16,30 24 de ore
17,00 Info pescar
18,00 24 de ore
18,20 Tărăboiul zilei
18,30 Condurățeanu întreabă
19,30 Film artistic
21,00 Dan Diaconescu Direct
23,00 Vieți și destine
23,30 Cercul vrăjitoarelor
0,00 24 de ore

TELE 7 ABC

7,30 Știri
7,45 Muzică
9,00 Telemedicină
10,00 Tentații
11,00 Documentar
12,00 Apel: Crima - s., rel.
13,00 Cântecul și casa lui
14,00 Pădureanca - f., rel.
15,30 Documentar
16,00 As show
17,00 Reporter - rel.
18,00 Documentar
18,30 Telejurnal
19,00 Documentar
19,30 Labirintul sufletelor - f. SUA, 1993
21,00 Apel: Crima - s.
22,00 În justiție
23,00 Documentar
23,30 Știri
23,45 Muzică

TV ACASĂ

7,00 Știrile de Acasă - rel.
7,30 Căsuța poveștilor - rel.
8,00 Amor latino - rel.
9,00 Rază de lumină - rel.
9,30 Prima dragoste - rel.
10,00 Căsuța poveștilor
10,15 Betty cea urâtă - rel.
11,15 Betty cea urâtică: „Colecția" - episod special cu copii - rel.
12,15 Căsuța poveștilor
12,45 O mamă și jumătate - s. rel.
13,15 Dădaca - rel.
13,40 Ramona - s.
15,30 Războiul pasiunilor - s.
16,30 Dragoste nebună - s.
17,20 Căsuța poveștilor
17,30 Amor latino - s.
18,30 Știrile de Acasă
* Vremea de Acasă
19,00 Rază de lumină - s.
19,30 Prima dragoste - s.
20,00 Betty cea urâtă - s.
21,00 Betty cea urâtică: „La mulți ani, Betty!" - episod special cu copii
21,50 O mamă și jumătate - s.
22,15 Dădaca - s.
22,45 Știrile de Acasă - rel.
(●) 23,15 Dansează cu mine! - rel.
0,15 Sânge din sângele meu - s.
(●) 0,50 Bal demascat - selecțiuni Revelion
3,45 Acasă la români, cântă-mi, lăutare! - rel.
5,45 Doctorul casei - rel.

HBO

8,00 Woo - comedie SUA, 1998
9,25 Pasiune în deșert - f. SUA, 1998, cu Ben Daniels, Michel Piccoli
11,00 Aventurile lui Elmo - comedie SUA,1990, cu Vanessa Williams
12,15 Afurisitul de telefon - comedie SUA, 2000
13,55 Efecte secundare - comedie SUA, 1998, cu Marlon Wayans, Rip Torn
15,30 Un loc îndepărtat - f. SUA,1993
17,20 Tinerețe furată - f. SUA,1999, cu Winona Ryder, Angelina Jolie, Whoopi Goldberg
19,30 Noutăți cinematografice
20,00 Turnul de control - f. SUA, 1999, cu Billy Bob Thornton, John Cusack, Angelina Jolie
22,00 Vara lui Sam - f. SUA, 1999
0,25 Camarazi de război - s.
1,35 Sfârșitul anilor disco - comedie SUA, 1998
3,25 Povestirile doamnei Chatterley - s.
4,00 Amanta nevestei mele - comedie Franța, 1995, cu Victoria Abril

TV RCS

8,30 Cafeaua de dimineață
9,30 Desene animate
10,00 Mistere și farmece - doc.
10,30 Maniac Mansion - s.
11,00 Știri RCS - rel.
11,45 Tăticul - f.
13,15 Trei destine - s.
14,00 Știri RCS - rel.
14,35 Odiseea - ep. 1
15,00 Trei destine - s.
15,50 Cazul de la Fortitude Bay - film
17,15 Emisiunea în limba maghiară - A Jet - rel.
18,15 Știri RCS
19,00 La N de pararela 60 - doc.
19,52 Dedicații muzicale
20,00 Imagini trunchiate - film
22,00 Știri RCS
22,35 Frontiera Live
(■) 0,00 Erotica

DUNA TV

6,30 Matinal; 9,40 Imagine globală; 10,05 Dansuri românești - Bartok; 10,10 Ora spiritului; **11,00 Parfumul sulce al succesului - dramă SUA**; 12,35 Salvatori de animale; 12,50 Știri; 13,05 De ce?; 13,30 Club Equator; 13,55 Bulanyi Gyorgy - doc.; 14,25 Conia - doc.; 15,00 Râul meu - doc.; 15,20 Poetica filmuli - doc.; 16,00 Scenariile apocalipsului; 16,55 Stânci sălbatice - doc. - 12/9;17,25 Comorile științei - mag.; 18,00 Calendarium; 19,00 Știri; 19,35 Desene animate; 20,00 Casă cu curte - mag.; 20,30 Lumea de mâine - 22/13; 21,00 Scamatori la lotto - comedie Irlanda; 22,45 Știri-sport; **23,00 Născut pentru victorie - dramă SUA**

TV 2

6,50 Matinal; **10,00 Visători îndrăgostiți** - s.; **10,45 Rosalinda** - s.; 11,10 Salon auto; 11,40 Ofertă directă; 12,40 Noi, maghiarii; **12,45 Riviera** - s.; **13,20 Cisapodar csalogany; 13,50 Dădaca - s.; 14,20 Micul prinț - f. SUA-Anglia; 15,50 Călăreții vântului - s.; 17,10 Inimi rănite - s.; 17,35 Lucecita - s.; 18.05 Prieteni și iubiri - s. Mexic; 19,00 A iubi până la pornire - s.**; 189,30 Fapte; 20,00 Fort Boyard - conc. TV; **20,55 Buni prieteni - s.**; 21,25 Activity - conc.; **22,10 În amintirea lui Jimmy; 24,00** Bună seara, Ungaria!; **0,45 Caracatița - s. pol. Italia**

PRO 7

7,20 Sam - magazin, 8,15 Taff - magazin; **9,10 Cine-i bosul?** - s.; **9,40 Bundy** - s.; **10,05 Afaceri de familie** - s.; **10,35 Benny și Joon - f. romantic SUA, 1993**, cu Johnny Deep; **12,20 Bundy - s.; 12,45 Chaos City - s.; 13,10 Maggie - s.; 13,35 Roseanne - s.**; 14,00 Sam; 15,00 Talk-show; **17,00 Sub un acoperiș - s.**; 18,00 Taff - magazin; **19,00 Friends - s.; 19,30 Sabrina - s.; 20,00 Simpsonii - s.**; 20,30 Galileo - mag. de știință; 20,55 Știri de seară; **21,15 Infernul . f. S. F. SUA, 1998**, cu James Remar; **23,10 Highlander 2 - f. fant. SUA, 1990, cu Christopher Lambert; 1,00 Cyborg - f. S. F. SUA, 1997**, cu Thomas C. Howell; **2,35 Highlander 2 - f. S. F. - rel.**

TV 5

14,05 Documentar; 15,00 Jurnal; **15,15 Câini și lupi - s.**; 17,00 Jurnal; 17,30 Mediterraneo; 18,05 Piramide; 18,30 Întrebări pentru un campion; 19,00 Jurnal TV5; **19,15 Câini și lupi- s.**; 21,00 Jurnal Belgia; 21,30 Jurnal France 2; 22,05 Divertisment; 0,00 Uniunea liberă; 1,30 Jurnal TSR

EUROSPORT

9,30 Raliul Paris-Dakar; 10,00 Tenis - turneu ATP Doha; 11,00 Schi - combinata nordică; 12,00 Raliul Dakar; 12,30 Schi trambulină, Innsbruck; 14,00 Tenis ; 15,00 Tenis ATP Doha/Quatar în direct; 18,00 Schi trambulină Innsbruck; 19,30 Patinaj viteză CE Erfurt; 20,00 Fotbal CM - portret China; 20,30 Fotbal Special - protret Ferencz Puskas; 21,00 Schi trambulină; 22,30 Dans. Dansuri latine; 0,00 News Report; 0,15 Schi trambulină; 1,45 Raliul Dakar

RADIO ARAD & RADIO CONTACT (99,1 MHz)

6,00 Lupta cu somnul; 8,00 Matinal café; 10,00 Tovarășii mei; 12,00 Pulsul zilei; 13,00 Sony Music Show; 14,00 Radio Deutsche Welle; 15,00 Muzica așa cum vrei; 17,00 Radio Vocea Speranței; 18,00 Radio France International; 19,00 Întâlnirea de vineri; 20,00 Bună seara, Arad!; 21,00 Seară de seară; 22,00 Vineri noaptea nu mi-e somn

RADIO PRO FM (92,1 MHz)

5,00-5,30 BULETIN DE ȘTIRI la fiecare sfert de oră; **5,30-700 PRO FM PÂNĂ LA UNU** cu Ramon Cotizo; **7,00-10,00 PRO FM PÂNĂ LA UNU** cu Flavius Esnican; **10,00-13,00 PRO FM PÂNĂ LA UNU** cu Mihai Dobrovolschi; **13,00-14,00 13-14 CU ANDREI** cu Andrei Gheorghe; **14,00-17,00 POFTIM PRO FM** cu Cătălin Lăpușcă; **17,00-19,00 FPRO FM E AICI** cu Cristi Schnebli; **19,00-22,00 281.976** cu Flavius Esnican; **22,00-24,00 LATINO PARTY** cu Vali Bărbulescu; **0,00-2,00 HOT PARTY MIX** cu DJ Mike

RADIO TIMIȘOARA

6,00 Ceasurile dimineții; 8,00 Muzică populară cu dedicații; 9,00 Cânt din suflet; 10,00 De zece ori România; 10,20 Antemeridian Club; 12,00 Miez de zi la polul vest; 13,00 Emisiune în lb. germană; 14,00 Emisiune în lb. maghiară; 15,00 Emisiune în lb. sârbă; 16,00 Actualitatea în 60 de minute; 17,00 Carusel cultural; 18,00 Actualitatea radio; 18,10 Amintiri, amintiri...; 19,00 Radiojurnal; 19,15 Întâlnire cu muzica; 20,50 Călătorie în lumea poveștilor; 21,00 Curierul de seară; Știri: 6,00; 6,50; 7,50; 11;00; 12,50; 17,00; 21,00. Radio Jurnal: 7,00; 16,00; 19,00

RADIO SEBIȘ

6,00-9,00 Cronica cârcotașilor - (p); 9,00-10,00 Precinie, precinie - muzică populară; 10,00-12,00 Cafeaua de zece; 12,00-15,00 21 Expres; 15,00-16,00 Bună ziua, oameni buni - muzică populară; 16,00-19,00 Meridian 21; 19,00-20,00 Sus, paharul, fiecare - muzică populară; 20,00-22,00 E seara ta!; 22,00-24,00 Tropical Party - (p); 24,00-6,00 21 Night Hits - (p); Știri: 6,00; 7,00; 9,00; 11,00; 15,00. Jurnale: 8,00; 13,00; 18,00.

TVR 1

7,00 Ceasul deșteptător
8,00 Desene animate
8,50 Garajul lui Ziggy
10,20 Necazuri de pușteoică - s.
11,10 Auto Club
11,55 O vedetă... populară
12,45 Debut 50 Plus
13,45 Jurnalul de prânz
14,00 Băieții cu ziare - muzical SUA, 1992
16,00 Garantat 100%
17,00 Ora G
18,00 Teleenciclopedia
19,00 Muzica e viața mea! - cu Iuliana Marciuc
20,00 Jurnal. Meteo. Sport
20,25 Agenda europeană
20,30 Surprize, surprize
23,00 Jurnalul de noapte
23,15 Place Vendome - f. Franța, 1998, cu Catherine Deneuve
1,15 Garantat 100% - rel.
2,15 Jurnal - rel.
2,45 Ora G - rel.
3,45 Muzica e viața mea - rel.
4,45 Teleenciclopedia - rel.
5,45 Ceasul deșteptător - rel.

TVR 2

7,00 Femeia misterioasă - s., rel.
7,50 Veni, video, vici!
8,10 On line
8,40 Arta apărării
9,10 Desene animate
10,30 Arca lui Noe
11,00 Lumea lui Chiț-Chiț
11,45 Concert Party in the Park - rel.
13,45 Atlas
14,15 Planeta singuratică
15,00 Știri
15,05 Bărbați, la cratiță!
16,10 Băieți buni, băieți răi - s.
17,00 Sabrina, vrăjitoarea adolescentă - s.
17,30 Iubiri celebre ale secolului XX
18,00 Călătorind prin țară
18,30 Știri
18,35 Păzește-mă, Doamne! - s.
19,10 Scurte povestiri cinematografice - s.
(●) 19,45 Transilvania - comedie SUA/Iugoslavia, 1985, cu Jeff Goldblum, Gena Davis
21,15 Mercury - s.
22,00 Jocurile minții - s.
(▲) 22,45 Despre viață și sex - s.
(▲) 23,30 Cercul de foc - f. SUA,1991
1,00 Planeta singuratică - rel.
1,45 Mercury - s., rel.
2,30 Călătorind prin țară - rel.
(▲) 3,00 Despre viață și sex - rel.

PRO TV

7,00 Desene animate
8,30 Apărătorii planetei - s.
9,00 Aventurile lui Papirus - s.
9,20 Pokemon - d. a.
9,40 Tânărul Hercule - s.
(●) 10,00 Mica rebelă - comedie/muzical, SUA, 1935 - cu Shirley Temple
11,10 Lanțul slăbiciunilor - rel.
12,10 Gillette - lumea sportului
12,20 Snow-board magazin
12,55 Știrile Pro TV
13,00 Nebun după tine - s.
13,30 News Radio - s.
(●) 14,00 Magicienii timpului - f. av. Canada, 1999
15,45 Charlie Chaplin
16,45 Zero
(●) 17,15 Al zecelea regat - dramă fantastică, SUA, 1999, ultima parte
19,00 Știrile Pro TV
* Sport * Vremea
(●) 20,00 Tequila Sunrise - acțiune/dramă SUA, 1988, cu Mell Gibson, Michelle Pfeiffer, Raul Julia, Kurt Russell
22,15 Vacanța Mare - best of 2001
(▲) 23,15 Totul despre sex - s.
23,45 Clanul Soprano - ultimul episod
0,30 Prințul tenebrelor - primul episod
(●)1,30 Simfonie funebră - f. Anglia 1970, cu James Olson, Stefanie Powers
3,15 Nebun după tine - rel.
3,45 News Radio - rel.
(●)4,00 Al zecelea regat - rel.

ANTENA 1-TV ARAD

7,00 Sheena - rel.
8,00 O zi grea la Black Rock - f. SUA, 1955
9,30 Fir întins
10,00 Casa de piatră
10,30 Roata de rezervă
11,00 Un început nou
11,30 Păstorul cel bun
12,00 Știri TV Arad
12,30 Lumea mare a celor mici
13,00 Calea misterelor - s.
14,00 Fantome la castel - comedie, aventură, SUA
16,00 Școala de bune maniere - comed. SUA, 1987
18,00 Misiune imposibilă - s.
19,00 Observator
19,50 Sport
20,00 Mărul discordiei - comedie SUA, 1995
22,30 Fotbal din Primera Division
0,30 Școala de bune maniere - f., rel.
2,30 Observator
3,30 Fantome la castel - f., rel.
5,30 Fir întins
6,00 Casa de piatră - s., rel.
6,30 Roata de rezervă

PRIMA

7,00 Salvați de clopoțel - rel.
7,30 Real TV
8,00 Desene animate
11,00 Sport Magazin
14,00 Motor
14,30 Exploziv
15,00 În căutarea dreptății - s., rel.
16,00 Impact
16,30 Vânătoarea comorilor
17,30 MASH
18,00 Focus
19,00 Camera de râs
19,30 Real TV
20,00 Revolta de pe Bounty - f. SUA, 1984, cu Mel Gibson, Anthony Hopkins, Daniel Day-Lewis, Laurence Olivier
22,00 În căutarea dreptății - s.
23,00 Vânătoarea comorilor - s.
0,00 Camera de râs - rel.
0,30 Real TV
1,00 Focus

DISCOVERY

10,00 Nebuni după avioane
10,25 Turbo
10,55 Discovery și copiii
11,50 Aventuri culinare
12,15 O țară pentru doi: Spania
12,45 Rechinul, sălbaticul tăcut
13,40 Zidul
14,30 Câmpuri de bătălii: El Alamein
15,25 Spargerea codului genetic
16,15 Medicina alternativă
17,10 Povestiri din război
17,10 Marile cărți
18,05 Ridicarea și decăderea Mafiei
19,00 Poliția miracolelor
20,00 Zi de naștere mondială
22,00 Mașini extreme
23,00 Ochi albaștri
0,30 Muzeul negru
1,00 Criminaliștii: urme de vină
2,00 Medici detectivi
3,00 Planeta-ocean: Marea rea

ANIMAL PLANET

8,00 Salvați animalele!
9,00 Lassie
10,00 Un câine cu imaginație
11,00 În lumea animalelor cu frații Kratt
12,00 Animalele lui Aspinall
13,00 Ian Gordon, prietenul rechinilor
14,00 Aventurile lui O'Shea: Dragonul zburător
15,00 Ultima migrație
16,00 Tovărășia corbilor
17,00 Rivalii de pe munte: Povestea unei perechi de vulturi
18,00 Vânătorul de crocodili
19,00 Aventurile vasului Quest
20,00 Aventurile lui O'Shea
20,30 Ian Gordon, prietenul rechinilor
21,00 Povestiri neobișnuite: liliecii, crocodilii
22,00 Animal X
23,00 Tehnici de vârf în medicina veterinară
0,00 Apel de urgență
1,00 Musafiri nepoftiți

ATOMIC TV

7,00 Selector
10,30 Romanian Top 100
12,30 File de poveste
13,00 Selector
14,00 K Lumea
16,00 Selector
18,30 Atomix
21,30 Febra
22,30 Vibrații
23,30 Klub Bizzar
0,30 Selector
1,30 Insomnia

BUDAPESTA 1

7,00 Matinal; 8,25 Desene animate; 9,00 Mesajul trecutului; 10,25 Unde? Ce? - magazin; 10,50 Zanzibar - emisiune pentru tineri; **12,00 Evadare din ținutul aurului** - f. aventuri, Cehia 7/5; 13,10 Bravo TV; 14,05 Concurs de cultură generală; 15,00 Europa de Anjou - doc.; 15,55 Secolul nostru; 16,25 Jani merge acasă - reportaj; 16,55 Nici nepoții nu vor vedea; **17,50 Viața la castel - comedie** Franța, cu Catherine Deneuve; 19,35 Luxor - conc. TV; 20,30 Știri; 21,05 Din nou revelion!; **21,55 Revoltă pe Bounty - f. istoric SUA, cu Mel Gibson, Anthony Hopkins**

RTL KLUB

7,30 Calendar - religie; 8,00 Clubul copiilor - d. a. ; 10,45 Desene animate Disney; **11,30 Austral Express** - s.; **12,25 Lupta sexelor** - s. distractiv, SUA; 13,20 Automania; 14,00 Știri; 14,10 Parlament - magazin săptămânal; **14,35 Între prieteni s.; 16,40 Pământ 2 - Robinsonii spațiului - s. S. F.; 17,25 Kung Fu - s. av. SUA; 18,00 Cele mai mari gafe din lume; 18,40 Melrose Place - s. SUA;** 19,30 Știri; 19,50 Focus plus; **20,25 Tipii - s.; 20,50 Tremurați, atentatori - comedie acțiune SUA**, cu Bradley Pierce; **22,15 Heti Hetes - talk;** 23,20 Raliul Dakar; 23,50 Știri; **0,10 Poveste chinezească - f. acțiune Hong Kong**

VĂ RECOMANDĂM

PRIMA TV

20,00 : Revolta de pe Bounty

Această a patra ecranizare a dramaticelor evenimente care au avut loc pe vasul Bounty, la sfârșitul secolului al XVIII-lea, este diferită de cele anterioare. Căpitanul Bligh (Anthony Hopkins) nu mai este un monstru cu chip uman, ci doar un om foarte disciplinat, care vrea să-și determine echipajul să plece odată din Tahiti. Mel Gibson și Daniel Day-Lewis apar în alte roluri.

VĂ RECOMANDĂM

TVR 1

23,15 Place Vendome - f. Franța, 1998, cu Catherine Deneuve

OTV

6,30 S-a întâmplat aseară
7,00 Zori de zi
9,00 Dan Diaconescu Direct - rel.
11,00 România fără fard
11,30 24 de ore
16,00 Meserii și meseriași
16,30 24 de ore
18,20 Tărăboiul zilei
18,30 Condurățeanu întreabă
19,30 Film artistic
21,00 Dan Diaconescu Direct
0,00 24 de ore

TELE 7 ABC

7,30 Știri
8,00 Muzică
9,00 Manager XXI - rel.
10,00 Tentații - rel.
11,00 Documentar - rel.
12,00 Apel: Crima - s. rel.
13,00 Îți mai aduci aminte, doamnă?
14,00 Vis de ianuarie - dramă, România, 1978 - rel.
16,00 Desene animate - rel.
16,30 Documentar
17,00 Reporter - rel.
18,00 Documentar
18,30 Telejurnal
19,00 Documentar
19,30 Între iubire și credință - dramă, Irlanda/Marea Britanie, 1999
21,00 Apel: Crima - s.
22,00 Domino
23,00 Documentar - rel.
23,30 Știri

TV ACASĂ

7,00 Știrile de Acasă - rel.
7,30 Căsuța poveștilor - rel.
7,30 Acasă la... Ruxandra Săraru - rel.
8,00 Vei fi a mea, Paloma! - s. rel.
9,00 Rază de lumină - s. rel.
9,30 Prima dragoste - s. rel.
10,00 Căsuța poveștilor - desene animate
10,15 Betty cea urâtă - s. rel.
(●) 11,15 De 3 x femeie - rel.
12,15 Dădaca - s. rel.
12,45 Salome - s. rel.
13,40 Ramona - s.
15,30 Războiul pasiunilor - s.
16,30 Dragoste nebună - s.
17,20 Căsuța poveștilor - desene animate
17,30 Vei fi a mea, Paloma! - s.
18,30 Știrile de Acasă
19,00 Rază de lumină - ultimul episod
19,30 Prima dragoste - s.
20,00 Betty cea urâtă - s.
(●) 21,00 De 3 x femeie - o emisiune pentru femeia mileniului III
22,00 Salome - s.
22,50 Dădaca - s.
23,15 Știrile de Acasă - rel.
23,45 90-60-90 Fotomodele - s.
0,35 Sânge din sângele meu - s.
(●) 1,15 De 3 x femeie - rel.
2,15 Muzica de acasă, muzica nopții
3,30 Acasă la români, cântă-mi lăutare! (rel)
5,30 Acasă la... Ruxandra Săraru - rel.

HBO

8,00 Povestea lui Alvin Straight - dramă, SUA, 1999
9,55 O fată minunată - comedie romantică, SUA, 1999
11,35 Cinema cinema cinema
12,05 Sfârșitul anilor disco - comedie, SUA, 1998
14,00 Verișoara Bette - dramă, SUA, 1998
15,50 Impostorii - comedie, SUA, 1998
17,30 Vara lui Sam - dramă, SUA, 1999
20,00 Concert Britney Spears
21,15 Corupție în Cartierul chinezesc - acțiune, SUA, 1999
23,05 Stare de șoc - dramă, SUA, 1993
1,00 Prietenii și vecinii tăi - comedie, SUA, 1998

TV RCS

8,30 Cafeaua de dimineață
9,30 Desene animate
10,00 Mistere și farmece - doc.
10,30 Maniac Mansion - comedie
11,00 Știrile RCS
11,45 Un cadou pentru Joey - film
13,15 Trei destine - s. rel.
14,00 Știrile RCS - rel.
14,35 Convietuiri - rel.
15,05 Odiseea - film
15,30 Trei destine - s.
16,15 Deșertul vorbește - s.
16,45 Dedicații muzicale
17,00 Planeta video a copiilor
17,30 Dive The World - doc.
17,45 O altfel de lume - rel.
18,15 Știri RCS
19,00 La N de pararela 60 - doc.
19,52 Dedicații muzicale
20,00 Scales of justice - doc.
21,00 O oră cu Dani Dascălu - talk show
22,00 Știri RCS
22,35 Voodoo - film
0,00 Erotica

DUNA TV

6,30 Dimineața; 9,40 Cercul gospodarilor; 10,05 Desene animate; 10,10 Herend - doc. **11,10 Spargerea** - comed., SUA, 1989, cu Burt Reynolds; 12,50 Știri; 13,05 Baston de drumeț - rel.; 13,25 Ora spiritului; 14,15 Baby - doc.; 14,45 Mândria meseriei; 15,00 Scenarii despre sfârșitul lumii; 16,40 Galerie istorică; 17,00 Clipuri; **17,15 În sfârșit liber** - s. F; 17,40 Ghicitoare; 18,00 Calendar; 19,00 Știri; 19,30 Basm; 20,00 Mag. politic; **20,30 Aventurile lui Pumukli** - 13/5; **21,00 Domnișoara Julie** - dramă, Suedia, 1950; 22,45 Știri; 23,00 Sarajevo - Perla estului; 23,40 Club @ dunatv.hu

TV 2

6,50 Ediție matinală; **10,00 Vizitori îndrăgostiți** - s.; **10,45 Rosalinda** - s.; 11,10 Ajută-te singur; 11,40 Ofertă directă; 12,40 Noi maghiarii; **12,45 Riviera** - s.; 13,20 Serial; **13,50 Dădaca** - s.; **14,15 Nord și sud** - s.; **15,50 Om sărac, om bogat** - s.; **17,10 Inimi rănite** - s.; **17,35 Lucecita** - s.; **18,05 Prieteni și iubiri** - s.; **18,30** A iubi până la pornire - s.; 19,00 Activ - magazin; 19,30 Fapte - mag. 20,00 Fără îndurare - conc. TV; **20,55** Buni prieteni - s.; 21,25 Benny Hill show; 22,00 Irigy Honaljmirigy - parodie; **23,10 Jocul spionilor - Lupta nu-i sfârșită** - s.; 0,00 Bună seara, Ungaria!; **0,45 Baywatch** - s.; **1,35 Pământul făgăduinței** - s.

PRO 7

7,30 Taff magazin; **8,30 Cine-i șeful?** - s.; **8,55 Fam. Bundy** - s.; **9,25 Afaceri de familie** - s.; **9,55 Chaos City** - s.; **10,25 Eldorado** - comed. Germ.-IT., 1996; **12,15 Fam. Bundy** - s.; **12,40 Chaos City** - s.; **13,05 Maggie** - s.; **13,35 Roseanne** - s.; **14,00 Sam** - s.; 15,05 Talkshow-uri; **17,00 Sub un acoperiș** - s. distr.; 18,00 Taff magazin; **19,00 Prietenii** - s.; **19,30 Sabrina** - s.; **20,00 Simpsonii** - s.d.a.; 20,30 Galileo - mag. de știință; 20,55 Știri; **21,15 Buffy - Spaima demonilor** - s. mystery, SUA, 2000; **22,15 Angel** - s.; 23,15 TV Total; 0,10 Reportaj; **0,55 Body Of Love** - erotic F., 1999

TV 5

14,05 Timpul prezent; **15,15 Nestor Burma** - s.; 17,00 Jurnal; 17,30 Reportaje Arte; 18,05 Piramide; 18,30 Întrebări pentru un campion; **19,15 Nestor Burma** - s.; 21,00 Jurnal TSR; 21,30 Jurnal France 2; 22,05 Magazin; 23,00 Jurnal; **23,15 Călător ca vântul** - f.; 1,00 Jurnal RTBF

EUROSPORT

9,30 Raliul Dakar; 10,00 Fotbal - turneul Maspalomas/Gran Canaria; 11,30 Schi - comb. nordică în direct; **13,00 Raliul Dakar**; 13,30 Schi biatlon - 10 km Oberhof în direct; 14,45 Schi - combinată nordică; 15,00 Schi - comb. nord., ștafetă; 15,45 Tenis WTA Sydney, optimi; 18,30 Biatlon CM Oberhof; 19,30 Fotbal - cupa Antalya în direct; 21,30 Turneul Maspalomas: K'lautern - Rotterdam; 23,30 Raliul Dakar et. 6; 0,00 News Report; 0,15 Yachting; 0,45 Fotbal - Cupa Antalya 2002; 1,45 Raliul Dakar.

VĂ RECOMANDĂM

PRO TV

22,45 Puterea răului - horror, dramă

În urma unei investigații, poliția dintr-un mic orășel din Massachusetts, descoperă într-o casă veche și părăsită mai multe cadavre. Doi dintre supraviețuitori, Howard și Tania sunt duși la spital, pentru a fi tratați, pentru ca mai târziu să poată fi investigați. Cel mai bun prieten al lui Howard, care nu crede că poliția va reuși să descopere ce s-a întâmplat, pornește o investigație pe cont propriu. Citind o carte veche, numită Necronomicus, băiatul descoperă că un spirit al răului, numit Joshua Winthrop face câteva experiențe, inspirate din carte și astfel eliberează o creatură periculoasă, care intră în corpul fetiței sale, Alyda.

VĂ RECOMANDĂM

PRO TV

0,45 Ultima dorință - dramă, acțiune

O văduvă și familia ei trebuie să înfrunte noi probleme și provocări în momentul în care se mută cu toții la o fermă din New Mexico.

După moartea soțului ei, Elisabeth Cleary este hotărâtă să împlinească ultima dorință a acestuia - cumpărarea unei ferme în Mexic. Numai că problemele încep atunci când cei trei copii ai săi nu sunt de acord cu acest lucru. Pe lângă aceasta, aceeași firmă sete dorită și de Tito Crason, un tip care nu se lasă cu una cu două, ceea ce duce la o competiție strânsă între cei doi.

TVR 1

7,00 Jurnalul de dimineață
7,30 Strict necesar. Magazin
8,20 Domnișoara Zorro - s. rel.
(●) 9,10 Mai presus de orice bănuială - f. rel.
10,50 Amprente - rel.
11,05 TVR Cluj
13,00 Garantat 100% - rel.
14,00 Jurnalul de prânz
14,30 Oameni ca noi
15,00 Bucuriile muzicii: Alexandru Tomescu și vioara sa
16,00 Panorama
17,00 Medicina pentru toți
17,45 Geena Davis - s.
18,20 Corect. Cu Ruxandra Gheorghe
18,30 Bărbații fatali - s.
19,15 Avanpremieră. Știri. Sport
19,35 Băiatul care aduce spare - s.
20,00 Jurnal. Meteo. Sport
20,30 Umbrele străbunilor - doc.
21,30 Cu ochii'n 4
22,30 Recurs la morală
23,30 Jurnalul de noapte
0,00 Infomania
1,00 Poveste de dragoste - rel.
1,45 Jurnal, Meteo, Sport - rel.
2,15 Umbrele străbunilor - rel.
3,15 Cu ochii'n 4 - rel.
4,15 Recurs la morală - rel.
5,15 Bucuriile muzicii - rel.
6,15 Domnișoara Zorro - s. rel.

TVR 2

7,00 Femeia misterioasă - s.
7,45 Poftă bună cu Petrișor!
8,00 Desene animate - rel.
9,30 **Călătoria lui Allen Strange** - s.
10,00 Insula visurilor împlinite - s. rel.
10,45 Tată, am încurcat-o! - s.
11,10 Televiziunea, dragostea mea - rel.
12,10 Călătorind prin țară - rel.
12,40 E dreptul tău - rel.
13,10 Poftă bună cu Petrișor!
13,25 Știri
13,30 Piramida - rel.
14,00 Desene animate
15,15 Toți, împreună
16,00 Clepsidra cu imagini
16,30 Sport Plus
17,30 Mit și istorie
17,55 Știri
18,00 Biblia, legendă și adevăr
18,35 Pe urmele dragonului
19,00 Desene animate
19,10 Drumul spre Avonlea - s.
20,00 Tată, am încurcat-o - s. rel.
20,30 Piramida
21,10 În plină acțiune - s. primul episod
22,00 Telejurnal
22,30 Copiii paradisului - s. Prima parte
0,10 Biblia, legendă și adevăr - rel.
0,45 Pe urmele dragonului - rel.
1,10 Atlas - rel.
1,40 Tradiții - rel.
2,10 Remix - rel.
3,10 Puls 2002 - rel.

PRO TV

7,00 Bună dimineața!
8,00 Știrile Pro TV - Ziarul dimineții tale
9,00 Tânăr și neliniștit - s. rel.
* .Ro - rel.
10,30 Melrose Place - s.
11,30 Dharma și Greg - s.
12,00 Cei mai frumoși ani - s.
13,00 Nikita - s.
14,00 Spitalul de urgență - s.
15,00 Răzbunare fără limite - rel.
16,00 Urmărire generală - rel.
17,00 Știri Pro TV
* Vremea
* Pro TV te ascultă ce vezi
17,30 Tânăr și neliniștit - s.
19,00 Știrile Pro TV
* Sport
* Vremea
(●) 20,00 American Ninja II - acțiune, thriller, SUA, 1987
22,00 Știrile Pro TV
* Vremea
22,40 .Ro
(●) 22,45 Puterea răului - horror, dramă, SUA, 1993
* Știrile Pro TV
(●) 0,45 Ultima dorință - dramă, acțiune, SUA, 1993
2,45 Meci Divizia Națională - rel.
4,30 Cei mai frumoși ani - s. rel.
5,30 Nikita - s. rel.
6,30 Dharma și Greg - s. rel.

ANTENA 1 - TV ARAD

7,00 Observator
7,50 Sport
8,00 Casa de pe plajă - s.
9,00 Suflet rebel - s.
10,00 Știri TVA - rel.
10,30 Divertisment - rel.
11,00 Îmbrățișări pătimașe - s.
12,00 Marius Tucă Show - rel.
13,00 Știrile amiezii
13,20 Amintirile unui pelerin - s.
14,00 Brigada mobilă - rel.
15,00 Divertis - 1 - rel.
16,00 Emisiune în limba bulgară
16,30 Publicitate, Promo
16,45 Știri TVA
17,15 Milagros - s.
19,00 Observator
19,50 Sport
20,00 La graniță - thriller, SUA, 1998
21,57 Publicitate, Promo
22,00 Observator
22,15 Ediția de noapte TVA
22,30 Marius Tucă Show
0,00 Noaptea târziu cu Mircea Badea
1,30 REVIZIE TEHNICĂ

PRIMA

7,00 Impact - rel.
7,30 Real TV - rel.
8,00 Prima Mix!
13,00 Film serial - s.
13,30 Desene animate: Rambo
14,00 Copiii spun lucruri trăznite - rel.
15,00 Vânătoarea comorilor - s.
16,00 Impact
16,30 Luna sălbatică - s.
17,30 Film serial - s.
18,00 Focus
18,55 Focus special
19,05 Camera de râs
19,30 Real TV
20,00 Cronica cârcotașilor
21,00 Moștenire grea - comedie, SUA, 1996
23,00 Focus Plus
23,30 Vânătoarea comorilor - s. rel.
0,30 Camera de râs - rel.
1,00 Real TV - rel.
1,30 Focus Plus - rel.

DISCOVERY

10,00 Nebuni după avioane
10,25 Turbo
10,55 Tancuri
11,50 O țară pentru doi: Spania
12,15 Kingsbury Square
12,45 Candamo - o călătorie dincolo de iad
13,40 Marele război
14,30 Robotica
15,25 Discovery despre sex: Știința frumuseții
16,15 Mistere și inexplicabil: Locuri sacre și spirite mistice
17,10 Kingsbury Square
17,35 Grădinărit cu Anthony Henn
18,05 Aventuri la pescuit cu Rex Hunt
18,30 Turbo
19,00 Secolul oamenilor
20,00 Povestiri neașteptate
20,30 Animal X
21,00 Mogulii de la Taj Mahal
22,00 Evadări celebre
23,00 Comandouri de elită
0,00 Steaua neagră
1,00 Avioane ultra-moderne
2,00 Echipa timpului
3,00 CIA: Războinicii tăcuți ai Americii

ANIMAL PLANET

8,00 Salvați animalele!
8,30 Salvați și salvatorii
9,00 Spitalul veterinar
9,30 La zoo
10,00 Îngrijitor la zoo
10,30 Povestiri despre cai
11,00 Câini utilitari
12,00 Veterinari în Africa
12,30 Medicul veterinar
13,00 Vânătorul de crocodili
14,00 Omoară sau vindecă
14,30 Școala ghizilor africani
15,00 Câini utilitari
16,00 Salvați animalele!
16,30 Salvați și salvatorii
17,00 Spitalul veterinar
17,30 La zoo
18,00 Îngrijitor la zoo
18,30 Povestiri despre cai
19,00 Vânătorul de crocodili
20,00 Veterinari în Africa
20,30 Urgențe veterinare
21,00 Spitalul animalelor la antipozi
22,00 Tainele Europei
22,30 Întâlniri cu animale: Felinele
23,00 Animale periculoase și animale inofensive
0,00 Neîmblânzita Australie
1,00 Urgențe veterinare

ATOMIC TV

7,00 Selector
10,25 Reactor - rel.
10,30 Selector
11,00 Atomix - rel.
14,00 Interactiv
15,30 Proaspete și fierbinți
15,55 Reactor
16,00 Rockada - rel.
17,00 Selector
19,00 Atomix
21,55 Reactor - rel.
22,00 Atomic Café
22,30 Selector
23,00 Metropolis

BUDAPESTA 1

7,00 Matinal; **9,30 Topmodell** - s.; 10,05 Magazin matinal; **12,05 Familia** - s. Germ.; 13,00 Știri; 14,00 Mag. minorități; **15,05 Trebuie să iubești** - s.; 16,00 Ungaria, 2002; **16,30 Călătorie neașteptată** - s.; 17,30 Religia noastră; 18,00 Szoszolo; **18,30 Secretul cetății Black Rose** - s. 13/2; 19,00 Știri; 19,15 Poveste de seară; **19,35 Chicago Hope** - s.; 20,30 Știri, sport; **21,05 Capitaly** - s. distr. Ungaria 2001, 13/1; **21,35 Abigel** - s. 4/3; 22,50 Actual; 23,25 Tema zilei; 23,55 Ciclul Feher György; 1,25 Cronică carpatină

RTL KLUB

7,30 Matinal; 10,00 Clubul rețetelor; **10,25 Iubiri interzise** - s.; 10,50 Teleparti; 12,35 La prânz; 13,30 Cavalcadă; 14,00 Știri; 14,10 Teleparti - conc. TV; **15,00 Helene și băieții** - s.; **15,25 Jack și Jill** - s.; **16,15 Milagros** - s.; 16,45 Clubul rețetelor; **16,55 Faimoși și bogați** - s.; **17,25 Maria Mercedes** - s.; **18,20 Monika** - s.; 19,05 Întâlniri; 19,30 Știri; 19,55 Fii și tu milionar - concurs TV; 20,25 Focus; **20,55 Între prieteni** - s.; **21,25 Casa fantomelor** - romantic, SUA-Germ.-Portug., 1993; 0,05 Raliul Paris-Dakar; 0,30 Știri; 0,50 **Mercenarii dreptății** - s. act.

VĂ RECOMANDĂM

ANTENA 1 - TV ARAD
20,00 La graniță - thriller, SUA, 1998

VĂ RECOMANDĂM

PRO TV
20,00 American Ninja II - acțiune, thriller

Superior din toate punctele de vedere filmului original - American Ninja, acest film oferă actorilor principali - Michael Dudikoff și Steve James - șansa de a face două roluri remarcabile. Ei sunt doi infanteriști ai armatei americane care primesc misiunea de a afla de ce atâția soldați ai infanteriei marine dispar în condiții misterioase de la posturile lor de la Ambasada americană dintr-o țară din Carraibe.

Dudikoff and James au surpriza să descopere că cei dispăruți fără urmă sunt de fapt răpiți și „reprogramați" împotriva voinței lor ca asasini nemiloși, într-o armată de killeri.

OTV

7,00 S-a întâmplat aseară
8,00 Info pescar
9,00 Dan Diaconescu
11,00 Oglinda poveștilor
11,30 România fără fard
12,00 24 de ore
13,00 Oglinzi și labirinturi
14,00 Time-out
14,30 24 de ore
15,00 Abuzurile statului
16,30 24 de ore
17,00 Fabricat în România
17,30 Tora, Tora, Tora ...
18,00 Infractori de weekend
18,30 Condurățeanu întreabă
19,30 Film artistic
21,00 Dan Diaconescu Direct
22,00 Piersicile lui Florin
0,00 Schimbul trei

TELE 7 ABC

7,30 Știri
8,00 Muzică
9,00 În justiție - rel.
10,30 Tentații - rel.
11,30 Documentar - rel.
12,30 Cinetour
13,00 Documentar
13,30 Melodii, melodii
14,00 Labirintul sufletului - f. SUA, 1995, rel.
15,35 Documentar
16,00 Club ABC
17,00 AS Show
18,00 Documentar
18,30 Telejurnal
19,00 Documentar
19,30 Un psihiatru cu probleme - comedie SUA, 1997, cu Debi Mazar
21,20 Telesport
23,30 Știri
23,45 Cinetour - rel.
0,15 Muzică

TV ACASĂ

7,00 Știrile de Acasă - rel.
7,30 Căsuța poveștilor - rel.
8,00 Amor latino - rel.
9,00 Luisa Fernanda - s.
12,15 Betty cea urâțică: „La mulți ani, Betty!" - rel.
13,15 O mamă și jumătate - rel.
13,45 Dădaca - rel.
14,15 Lumi diferite - s.
15,00 Căsuța poveștilor
15,30 Acasă la ... cu Ruxandra Săraru - rel.
16,00 Femei înșelate - s.
17,30 Amor latino - s.
18,30 Povești adevărate
19,00 Intrusa - s.
20,30 Seducție - s.
(●) 21,30 Curcanii - s.
22,20 Femeile lui Andrew - s.
22,45 Dădaca - s.
23,15 Povești adevărate - rel.
(●) 23,45 Dansează cu mine! - rel.
0,45 Sânge din sângele meu - s.
(●) 1,10 Curcanii - rel.
2,00 Muzica de acasă, muzica nopții
3,45 Acasă la români, cântă-mi, lăutare! - rel.
5,45 Doctorul casei - rel.

HBO

7,40 **Nebunie în Alabama - f. SUA, 1999**
9,30 Martor sub protecție - f. SUA, 1999, cu Tom Sizemore
11,10 Dosarele Y - s.
11,40 James și piersica uriașă - f. av. SUA, 1996
13,05 O fată minunată - comedie romantică SUA, 1999, cu Freddie Prinze jr.
14,45 Karka - f. SUA,1991, cu Jeremy Irons, Theresa Russel
16,25 Cochetând cu dezastrul - comedie SUA,1996, cu Ben Stiller, Tea Leoni
18,00 Africa viselor mele - f. SUA, 2000, cu Kim Basinger, Vincent Perez
20,00 Mickey ochi albaștri - comedie romantică **SUA/Marea Britanie, 1999, cu Hugh Grant, Jeanne Tripplehorn**
21,40 Sărbătoarea
22,00 Camarazi de război - s.
23,15 A 16-a rundă - f. SUA, 1999
1,40 Povestirile dnei Chatterley - s.
2,15 Sexe opuse - comedie SUA, 1998, cu Christina Ricci
3,55 Carnavalul sufletelor - f. SUA, 2000

TV RCS

8,30 Desene animate
9,00 Maniac Mansion - s.
9,30 Întâlnirea de la Aurora - film
11,00 Știri RCS - rel.
11,45 Banzai Runner - film
13,15 Trei destine - s.
14,00 Știri RCS - rel.
14,35 Dedicații muzicale
14,45 Frumusețe și stil
15,00 Frontiera live - rel.
16,30 O altfel de lume
17,00 Memories of years - doc.
18,00 Dive the world - doc.
18,15 Știri RCS
19,00 La N de paralela 60
19,50 Dedicații muzicale
20,00 Show cu ecou
22,00 Știri RCS
22,35 Păcate ispășite - film
24,00 Erotica

DUNA TV

6,30 Matinal; 8,05 Emisiune pentru copii - d. a.; 9,40 Ura, ne mutăm la țară! - s.; 10,20 Limba maghiară; 10,35 Ce-i adevărat e adevărat; 11,20 Aula - jurnal tineri; 11,25 Colțul rock; **11,55: 25 grade latitudine sudică** - s.; 12,50 Știri; 13,05 Muzică populară; 13,30 În mâinile Domnului; 14,00 Basilica din Szekesfehervár; 14,20 Case vorbitoare; 16,20 Leo Szilard și bomba atomică - doc.; 16,55 Istoria SUA - Nașterea unei națiuni - doc. Italia; 17,00 Frați - doc. portret; **18,00 Agatha Christie - Miss Marple** - s. pol. Anglia; 19,00 Știri; 19,35 Desene animate; 20,00 Un petic de verdeață; **20,30 Tom, Kick și Harriet - s. Anglia; 21,30 Pentru todeauna cântă - f. muzical SUA**; 22,35 Melodii de operă; 22,45 Știri; **23,00 Aventurile lui Picasso - comedie Suedia**

TV 2

7,00 Rădăcini; 7,30 Matineu, desene animate; 9,45 Desene animate; **11,55 Aventurile lui Herkules jr.** - s.; 12,25 Super vedete; 13,20 Lumea sălbatică - doc.; **14,10 Club 7 Los Angeles - s.; 14,40 Aș dori o mașină! - comedie SUA; 15,30 Aventurile lui Indiana Jones - s.; 16,25 De la unu la doi - s.; 16,55 Super echipa - s.; 17,50 Providence - s.; 18,40 Poarta stelară - s.** S. F.; 19,30 Fapte; **20,00 Îngerul păzitor din Caraibe - s.; 21,00 Fără milă - w. SUA, cu Clint Eastwood; 23,20 Război diplomatic - f. acțiune SUA**

PRO 7

7,25 Arabella talkshow; **8,15 Benny & Joon - f. romantic SUA**; 9,50 Desene animate; **13,50 Clueless - s. distr.**; **14,15 Familia Bundy - s.**; 14,45 Raymond - s.; **15,15 Jesse - s.**; 15,35 **Prieteni - s.**; **16,05 Will și Grace - s .**; **16,30 Dawson's Creek - s.**; **17,20 Vrăjitor - s.**; **18,15 Sabrina -s.**; **18,45 Malcolm - s.**; 19,10 Lovestories - talk show; 20,00 Talk, talk, talk; 20,30 Max TV; 20,55 Jurnal, meteo, sport; **21,15 Legionarul - f. acțiune SUA, 1998, cu J. C. van Damme; 23,10 Sub asediu - f. acțiune SUA**, 1992, cu Steven Seagal; **1,10 Carne și sânge - f. av. istoric SUA**, 1985, cu Rutger Hauer; **3,15 Legionarul f.**, rel.

TV 5

13,30 Documentar; 15,30 Magazin; 17,00 Jurnal; 17,15 Invitat TV5; 17,30 Sport Africa; 18,05 Piramide; 18,30 Întrebări pentru un campion; 19,00 Jurnal; 19,15 Rădăcini și aripi; 21,00 Jurnal Belgia; 21,30 Jurnal Franța; 22,05 Uniunea liberă; 23,20 Trimis special

EUROSPORT

9,30 Raliul Paris-Dakar; 10,00 Schi - combinata nordică; 10,30 Schi alpin - slalom uriaș fem. Maribor, în direct; 11,15 Schi - comb. nordică Schonack în direct; 13,15 Schi alpin - în direct, Maribor; 14,30 Schi alpin - slalom masculin Adelboden, în direct; 15,00 Tenis - ATP Doha, finala, în direct; 16,30 Schi - combinata nordică; 17,30 Schi trambulină; 19,00 Schi fond CM - Val di Fiemme; 20,30 Fotbal special; 21,00 Schi trambulină; 22,00 Box; 0,00 News Report; 0,15 Patinaj viteză CE, Erfurt

VĂ RECOMANDĂM

ANTENA 1
ora 20,00
Mărul discordiei

Ruben și Robby (Andy Garcia în dublu rol) sunt doi frați gemeni, amândoi adoptați de o femeie excentrică și foarte bogată, Mona. Frații sunt diferiți ca ziua și noaptea: Ruben îi este devotat Monei, în timp ce Robby e devotat banilor acesteia. Atunci când Mona lasă averea în mâinile lui Ruben, Robby pune totul la bătaie pentru a schimba situația în favoarea lui.

VĂ RECOMANDĂM

PRO TV
ora 20,00
Tequila Sunrise

Filmul poate fi considerat o versiune modernă a clasicului Îngeri cu fețe murdare din 1938, cu James Cagney. În Los Angeles, doi prieteni din copilărie ajung în tabere opuse: unul este traficant de droguri (Kurt Russel), celălalt este polițist (Mel Gibson). Prăpastia dintre ei crește atunci când amândoi se îndrăgostesc de aceeași femeie. Film nominalizat la Oscar pentru imagine.

TVR 1

7,00 Universul credinței
9,00 Desene animate
9,35 Domnișoara Zorro - s.
10,30 Viața satului
12,00 Botezul Domnului - ediție specială
13,30 De luni până duminică
14,15 Jurnalul de prânz
14,30 Un cavaler în Camelot - comedie SUA, 1998, cu Whoopi Goldberg, Michael York
16,00 Bun de tipar
17,15 Reclame în top
17,30 Bravo, bravissimo!
19,00 În căutarea visului american - doc.
20,00 Jurnal. Meteo. Sport
20,30 Ghici cine vine la tine?
(●) 21,30 Vila din Florența - f. Marea Britanie/SUA, cu Sean Penn, Kristin Scott-Thomas, Anne Bancroft
23,15 Jurnalul de noapte
23,30 Superlativele VIP
1,00 Bravo, bravissimo! - rel.
2,30 Jurnal. Meteo. Sport - rel.
3,00 Ghici cine vine la tine? - rel.
4,00 Bun de tipar - rel.
5,15 La toată casa-i lumină! (II) - rel.
5,45 Debut 50 Plus - rel.

TVR 2

7,00 Atlas - rel.
7,30 Păzește-mă, Doamne! - rel.
8,00 Scurte povestiri cinematografice - s., rel.
8,30 Tradiții
9,00 Medalion de interpret
9,30 Ferma
10,30 Cronici votive
11,00 Prietenii lui Piticot
11,45 Magicianul - s
12,10 Piatra magică - s.
12,45 Wishbone - s.
13,15 Paradisul de lângă noi
13,45 Aleea cu ghimpi
14,05 Splendorile naturii
15,00 Știri
15,05 Corpul uman
16,10 Băieți buni, băieți răi - s.
17,00 Sabrina, vrăjitoarea adolescentă - s.
17,30 Blues Spirit
18,30 Știri
18,35 Păzește-mă, Doamne - s.
19,05 Scurte povestiri cinematografice - s.
19,50 Tatăl fiicei mele - comedie Italia, 1997
21,15 Știri
21,30 Gata cu fumurile!
(▲) 0,30 Secretul Caterinei - f. SUA, 1997, cu Jeff Fahey, Maria Conchita Alonso
2,00 Păzește-mă, Doamne - s., rel.
2,30 Sabrina, vrăjitoarea adolescentă - s., rel.
3,00 Wishbone - s., rel.
3,25 Gata cu fumurile! - rel.

PRO TV

7,30 Desene animate
8,15 Războiul fiarelor - s.
8,35 Apărătorii planetei - s.
8,50 Action Man - s.
9,15 Pokemon - s.
9,30 Hai să fim o familie - ultimul episod
10,15 Lanțul slăbiciunilor - rel.
11,00 Parte de carte - talk show cu Cristian Tabără
12,00 Profeții despre trecut cu Silviu Brucan
12,55 Știrile Pro TV
(●) 13,00 Viață de pistolar - western, acțiune, SUA 1994
(●) 15,00 O belea de dădacă - comedie, acțiune, SUA, 1995
(●) 17,00 Băieții buni poartă negru - acțiune, dramă, SUA, 1978
19,00 Știrile PRO TV
* Sport *Vremea
(●) 20,00 Sărutul dulce al răzbunării - thriller, dramă, SUA, 1996
22,15 Vacanța Mare (best of 2001)
23,15 Prietenii tăi - s.
23,45 Code Name: Eternity - primul episod
0,30 Viață de pistolar - rel.
2,15 O belea de dădacă - rel.
3,45 Meci Divizia Națională - rel.
5,30 Profeții despre trecut - rel.
6,15 Parte de carte - rel.

ANTENA 1-TV ARAD

7,00 Scriitorul, cartoforul și prostituata - f. SUA, 1969
9,00 Viața spirituală - ref.
9,30 Muzică populară
10,00 Vocea speranței
11,00 7 zile TVA - retrospectiva știrilor locale
12,00 Misiune imposibilă - rel.
13,00 MacGuyver - s.
14,00 Mărul discordiei - f., rel.
16,00 American Music Awards 2001 - spectacol
18,00 Misiune imposibilă - s.
19,00 Observator
19,50 Sport
20,00 Academia vedetelor
22,30 Urmărire în viitor - f. S. F. SUA
0,30 American Music Awards - rel.
2,30 Observator - rel.
3,30 Scriitorul, cartoforul și prostituata - f., rel.
6,00 MacGuyver - rel.

PRIMA

7,00 Program pentru copii
10,00 Creaturi sălbatice
11,00 Tradițiile românilor
11,30 În căutarea dreptății - rel.
12,30 Vânătoarea comorilor - s., rel.
13,30 Levintza prezintă
14,00 Camera de râs
15,00 Real TV
16,00 Cronica cârcotașilor - rel.
17,00 Copiii spun lucruri trăsnite - rel.
18,00 Focus
19,00 Camera de râs
19,30 Real TV
20,00 Gol pușcă - f. Marea Britanie, 1997, cu Robert Carlyle, Mark Addy, Tom Wilkinson
22,00 În căutarea dreptății - s.
23,00 Vânătoarea comorilor - s.
0,00 Camera de râs - rel.
0,30 Real TV - rel.
1,00 Focus - s., rel.

DISCOVERY

10,00 Planeta-ocean
10,55 Discovery și copiii
11,50 Grădinărit cu Anthony Henn
12,15 Meșterul tâmplar
12,45 Avioane ultra-moderne
13,40 Gladiatorii crudului adevăr
14,30 Ghidul mumiilor
15,25 Autopsii străvechi
16,15 Lupta cu kilogramele
17,10 Mistere și inexplicabil: OZN
18,05 Evadări celebre
19,00 Vânătorul de crocodili: Legende din Galapagos
20,00 Un sălbatic în Borneo, cu Jeff Corwin
21,00 Construcții din fiare vechi: Mașină de asediu
22,00 Dirijabile
0,00 Concorde se întoarce
1,00 Pearl Harbor
2,00 Ghidul submarinelor
3,00 Pe urmele ucigașilor

ANIMAL PLANET

8,00 Salvați animalele!
9,00 Animalele lui Aspinall
10,00 Ian Gordon, prietenul rechinilor
11,00 Aventurile lui O'Shea
11,30 Animale de război
12,30 Vrei să lucrezi cu animalele?
13,00 Parcul maimuțelor
13,30 Parada animalelor
14,00 Spectacolul păsărilor
14,30 Aventuri în reciful albastru
15,00 Două lumi minunate
16,00 Ape primejdioase
17,00 Ultima migrație
18,00 Tovărășia corbilor
19,00 Rivalii de pe munte
20,00 Poliția animalelor în mijlocul evenimentelor de la WTC
22,00 Unitatea de Protecție a Speciilor pe Cale de Dispariție
22,30 Detectivi de animale
23,00 În apărarea animalelor
23,30 Dosarele crimei
0,00 Povestiri neobișnuite
1,00 Animal X

ATOMIC TV

7,00 Selector
11,30 Atomic Café - rel.
12,00 Reactor
12,30 Vot - rel.
13,30 Hai-Hui - rel.
14,00 Interactiv
16,00 Selector
18,30 Atomix cu DJ-ii de la Atomic
21,30 Selector
23,30 Insomnia

BUDAPESTA 1

6,45 Lumea satului; 7,00 Matinal; 8,00 Religie; 8,10 Pentru copii: Franklin - d. a.; 8,35 Insula duminicală; 10,30 Piața centrală; 11,45 Casă de țară; 12,00 La început de an; 13,05 Delta - magazin; 13,35 Asta s-a întâmplat; 14,30 Muzică; 15,00 Din culisele Secretul cetății Black Rose - doc.; 15,20 În plasa legii - s. pol. SUA, 22/9; 16,10 Religie; 16,40 Panglica albastră a Europei - Dunărea - doc.; 17,40 Șic - mag. de modă; 18,10 Andromeda - s. S. F.; 18,55 Necunoscuți cunoscuți; 19,30 Știri, sport; 20,00 Săptămâna; 20,50 Din nou Revelion!; 21,45 Cumpăna apelor - comedie Anglia, cu Ben Kingsley; 23,55 Muzică clasică

RTL KLUB

7,30 Conexiuni - doc. SUA; 8,00 Clubul copiilor; **11,25 Al doilea sărut** - s.; **11,50 Jesse** - s.; 12,25 Oameni legendari - doc. SUA; 13,20 Clubul rețetelor; 14,00 Știri; 14,10 Magazinul armatei; **14,40 Lacrimi în ploaie - f. romantic SUA, cu Sharon Stone**; 16,35 Golyoderby; **16,55 Doctorii** - s. SUA; **17,45 Lumea pierdută** - s. av. SUA; **18,35 Melrose Place** - s.; 19,30 Știri; 19,50 Dosar politic și social; **20,50 Când mă voi înfuria - comedie Italia, cu Bud Spencer; 22,55 Raliul Dakar; 23,15 Tatăl gangster - comed. SUA, 1990, cu Matthew Broderick**; 1,05 Știri

VĂ RECOMANDĂM

PRO TV

(●) 20,00 Sărutul dulce al răzbunării - thriller, dramă, SUA, 1996

VĂ RECOMANDĂM

TVR 1

ora 21,30 - Vila din Florența

După moartea soțului, Mary Panton, o englezoaică ce trăiește în Italia fascistă, se trezește vulnerabilă sentimental și financiar. E cerută în căsătorie de un diplomat, dar, în răgazul pe care ea i-l cere pentru a reflecta, cunoaște un american de care se simte atrasă. După o dispută cu acesta, petrece noaptea cu un muzician care, îndrăgostit fiind de Mary, se sinucide.

OTV

6,30 S-a întâmplat aseară
7,00 Zori de zi
9,00 Dan Diaconescu
11,00 România fără fard
11,30 24 de ore
16,00 Meserii și meseriași
16,30 24 de ore
18,20 Tărăboiul zilei
18,30 Condurățeanu întreabă. Talk-show
19,30 Film artistic
21,00 Dan Diaconescu Direct
23,00 Vieți și destine
0,00 24 de ore

TELE 7 ABC

7,45 Muzică
9,00 Fotbal la Tele 7 - rel.
10,30 Des. animate
11,00 Documentar
12,00 Apel:Crima - s. rel.
13,00 Muzică populară
14,00 Fără limite - act., SUA, 1995
16,05 As show
17,00 Reporter - rel.
18,00 Documentar
18,30 Telejurnal
19,00 Documentar
19,30 Vis de ianuarie - dramă, România, 1978
21,00 Apel: Crima - s.
22,00 Manager XXI
23,00 Documentar - rel.
23,30 Știri
23,45 Muzică

TV ACASĂ

7,00 Știrile de Acasă - rel.
7,30 Doctorul casei - rel.
8,00 Vei fi a mea, Paloma - s.
9,00 Rază de lumină - s. rel.
9,30 Prima dragoste - s. rel.
* Căsuța poveștilor
10,15 Betty cea urâtă - s. rel.
(●) 11,15 De 3x femeie - rel.
12,15 Dădaca - rel.
12,45 Salome - rel.
13,40 Ramona - s.
15,30 Războiul pasiunilor - s.
16,30 Dragoste nebună - s.
17,20 Căsuța poveștilor
17,30 Vei fi a mea, Paloma - s.
18,30 Știrile de Acasă
* Vremea de Acasă
19,00 Rază de lumină - s.
19,30 Prima dragoste - s.
20,00 Betty cea urîtă - s.
(●) 21,00 De 3x femeie
22,50 Dădaca - s.
23,15 Știrile de Acasă
23,45 90-60-90 Fotomodele - s.
0,35 Sânge din sângele meu - s.
(●) 1,00 De 3x femeie
2,00 Muzica de acasă, muzica nopții
3,30 Acasă la români, cântămi, lăutare! - rel.
5,30 Aacasă la ... cu Ruxandra Săraru - rel.

HBO HBO

8,0 Simon Birch - dramă, SUA, 1998
9,55 Mavis și slonul. Documentar
10,10 Omuleții de sub casă - aventuri, SUA, 1998
11,40 Vânătorul de vedete - dramă, SUA, 1998
13,20 După faptă și răsplată - acțiune, SUA, 1999
15,05 Parfum de cedru - dramă, SUA, 1999
17,15 Aventurile lui Elmo - comedie, SUA, 1999
18,30 Amintiri dureroase - dramă, SUA, 1999
20,00 Un bilet în plus - comedie romantică, SUA, 1999
22,00 Camarazi de război - s.
23,15 Evita - muzical, SUA, 1996
1,30 Woo - comedie, SUA, 1998

TV RCS

8,30 Cafeaua de dimineață
9,30 Des. animate
10,00 Mistere și farmece - doc.
10,30 Maniac Mansion - comedie
11,00 Știri RCS
11,45 Anotimpul roadelor - film
13,15 Trei destine - s.rel.
14,00 Știrile RCS
14,35 Odiseea- film
15,00 Trei destine - s.
15,45 Aflați la datorie - film
17,15 Documentar
17,45 Emis. minorităților
18,15 Știri RCS
19,00 Documentar
19,52 Dedicații muzicale
20,00 Atitudini - talk-show
22,00 Știrile RCS
22,35 Zestrea unei femei - film
(▲) 24,00 Erotica

DUNA TV

6,30 Matinal; 9,40 Deasupra hotarelor; 10,05 Formația Teka 25 de ani; 10,35 Stânci sălbatice - doc.; **11,10 Cântă pentru totdeauna**- f. muz. SUA 1963 cu Judy Garland; 12,50 Știri; 13,05 Virtus; 13,35 Comorile științei; 14,05 Dunasport; **15,00 Scenariile apocalipsului** - 6/5; 15,55 În preajma Europei; 16,00 Fără catedră; 16,30 Cercul elevilor; 17,00 Clipuri; **17,15 În sfârșit, liber!** - s.; 17,40 Portret; 18,00 Calendar; 19,00 Știri; 19,30 Poveste; 20,00 Cercul gospodarilor; 20,30 Aventurile lui Pumukli; **21,00 În fiecare miercuri** - dramă Ungaria, 1979; 22,45 Știri; 23,00 Talent; **23,30 Mare animal** - f. Polonia 2000

TV 2

6,50 Matineu TV2; **10,00 Visători îndrăgostiți** - s.; **10,45 Rosalinda** - s.; 11,10 Fereastră spre Europa; 11,40 Ofertă directă; 12,40 Noi, maghiari; **12,45 Riviera** -s; 13,20 Serial distr.; **13,45 Dădaca** - s.; **14,10 Nord și sud** - s.; **15,50 Om bogat, om sărac** - s. SUA; 16,45 Conc. tv.; **17,10 Inimi rănite**-s.; **17,35 Lucecita** - s.; **18,05 Prieteni și iubire** - s.; **18,30 A iubi până la pornire** - s.; 19,00 Activ-magazin; 19,30 Fapte; 20,00 Fără milă - conc. tv; **20,55 Buni prieteni** - s.; **21,25 Duzina murdară** - f. răzb. SUA, 1967 cu Lee Marvin, Charles Bronson; 0,00 Bună seara, Ungaria!; **0,45 Roșii** - dramă SUA, 1981, 2/1 cu Warren Beatty, Jack Nicholson

PRO 7

7,40 Taff; **8,30 Cine-i bossul?** - s.; **9,00 Familia Bundy** - s.; **9,25 Afaceri de familie** -s; 9,55 **Raymonds** -s; **10,25 Indiana Jones** - f. av. SUA, 1994; **12,15 Fam. Bundy** -s.; **12,15 Afaceri de familie** -s.; **12,40 Chaos City** - s.; **13,10 Maggie** - s.; **13,35 Roseanne** - s.; 14,00 Sam; 15,00 Talkshouw-uri; **17,00 Sub un acoperiș** - s.; 18,00 Taff; **19,00 Prietenii** - s.; **19,30 Sabrina** - s.; 20,00 Simpsonii - s.d.a.; 20,30 Galileo; **21,15 Spitalul de urgență** - s.; 23,15 TV Total; 0,10 Bizz magazin; 0,40 Outer Limits - s. mystery; **1,35 Viper** - s.

TV 5

14,15 Documentar ARTE; **15,15 Mâna diavolului** - film; 17,00 Jurnal; 17,40 Foot; 18,05 Piramide; 18,30 Întrebări pentru un campion; 19,00 Jurnal; **19,15 Mâna diavolului** - film; 21,00 Jurnal TSR; 21,30 Jurnal France 2; 22,05 Timpul prezent; **23,15 Nestor Burma** - s.; 1,00 Jurnal RTBF; 1,30 Soir 3

EUROSPORT

9,30 Raliul Dakar; 10,00 Fotbal; 11,15 Schi fond - Italia, 15 km în direct; 12,00 Eurosport Special; 12,30 Schi fond Italia 30 km în direct; 14,00 Fotbal, Cupa Antalya 2002; Sturm Graz - F. Istanbul; 15,30 Schi trambulină; 17,30 Schi fond, Val di Fiemme; 18,00 Schi fond 30 km; 19,00 Sport Extrem; 19,30 Fotbal - Cupa Antalya; Bremen - Moscova; 21,30 Fotbal - turneul Maspalomas /Gran Canaria; 23,30 Raliul Arras - Dakar et. 10: 0,00 News Report; 0,15 Cupa Antalya 2002: Werder Bremen - Spartak Moscova; 1,45 Raliul Dakar

VĂ RECOMANDĂM

HBO

ora 20,00 Un bilet în plus - comedie romantică

Gary Starke este un binițar de bilete, vechi în această meserie de-a lungul anilor, el a șitut să se ferească de necazuri, respectând un soi de „lege" nescrisă a hoților. Apele încep să se tulbure, iar una dintre cauze e chiar iubita sa Linda. Sătulă de găinăriile lui, Linda vrea să-l părăsească.

VĂ RECOMANDĂM

PRO TV

ora 0,00 Probleme de cuplu - dramă, psihologic

Filmul prezintă povestea vieții a doi tineri proaspăt căsătoriți, a problemelor lor personale și a evoluției relației lor din momentul în care în viața lor stă să apară un copil pe care nu l-au dorit. Filmul se concentrează mai ales asupra soțului, Rabbit, o fostă vedetă în liceu ca fost jucător de baschet. Din păcate, Rabbit nu poate lăsa în urmă în zilele gloriei și trăiește în trecut. Deși este însărcinată, Ruth bea mai tot timpul, după care cei doi încep să se certe. Într-o noapte, cei doi se cearta atât de rău, încât Rabbit se hotărește să-și facă bagajele și să se mute la fostul lui antrenor, ceea ce se dovedește a fi începutul unei tragedii.

TVR 1

7,00 Jurnalul de dimineață
7,30 Strict necesar. Magazin
8,20 Domnișoara Zorro - s. rel.
9,10 Iartă-mă!
10,10 Niciodată nu e prea târziu - s. rel.
11,00 TVR Timișoara
13,10 Festivalul Internațional de Canto „Hariclea Darclée"
14,00 Jurnalul de prânz
14,30 Puncte cardinale
15,00 Față în față - rel.
16,00 Kronika
17,00 Feminin
17,45 Geena Davis - s.
18,20 Corect
18,30 Bărbații fatali - s.
19,15 Avanpremieră Știri. Sport
19,35 Băiatul care aduce soare - s.
20,00 Jurnal. Meteo. Sport
(●) 20,30 Mai presus de orice bănuială - thriller, SUA, 2000
22,15 Amprente
22,30 Frontal
23,30 Jurnalul de noapte
0,00 Lumea dansului
1,00 Feminin - rel.
1,45 Jurnal. Meteo. Sport - rel.
2,15 Puncte cardinale - rel.
2,45 Istorie polemică - rel.
3,15 Y2K - acț. SUA, 1999
5,00 Frontal - rel.
6,00 Domnișoara Zorro - s. rel.

TVR 2

7,05 Femeia misterioasă -s.
7,45 Poftă bună cu Petrișor!
8,00 Desene animate
9,30 Călătoria lui Allen Strange - s.
10,00 Prietenii lui Piticot - rel.
10,45 Tată, am încurcat-o! - s.
11,10 Bărbați, la cratiță! - rel.
12,10 Răscruci - rel.
12,40 Afaceri la cheie - rel.
13,10 Poftă bună cu Petrișor! - rel.
13,25 Știri
13,30 Piramida
14,00 Des. animate
15,15 Toți împreună
16,00 Tribuna partidelor politice
16,30 Ferma - rel.
17,55 Știri
18,00 Cinematograful, o istorie vie
19,00 Des. animate
19,10 Drumul spre Avonlea - s.
20,00 Tată, am încurcat-o! - s.rel.
20,30 Piramida
21,00 Videoclipuri
21,10 Insula visurilor împlinite - s.
22,00 Telejurnal
22,30 Nemuritorii - istoric, România, '75
0,15 Cinematograful, o istorie vie - rel.
1,10 Palete - rel.
1,40 Teatru TV: **Ultimă oră** - rel.
3,35 Telejurnal - rel.
4,05 Călătoria lui Allen Strange - rel.

PRO TV

7,00 Bună dimineața!
8,00 Știrile ProTv - Ziarul dimineții tale
9,00 Tânăr și neliniștit - rel.
* . Ro - rel.
10,30 Melrose Place - s.
11,30 Dharma și Greg - s.
12,00 Cei mai frumoși ani - s.
13,00 Nikita - s.
14,00 Spitalul de urgență - s.
(●) 15,00 Greșeală fatală - f. rel.
17,00 Știrile Pro Tv
17,30 Tânăr și neliniștit - s.
19,00 Știrile Pro TV
20,00 Urmărire generală
21,00 Răzbunare fără limite - s.
22,00 Știrile Pro Tv
22,40 Ro
22,45 Gândește liber!
* Știrile Pro Tv
(●) 0,00 Probleme de cuplu - dramă/psihologic, SUA, 1970
1,45 Meci Divizia Națională - rel.
3,30 Profeții despre trecut - rel.
4,30 Cei mai frumoși ani - rel.
5,30 Nikita - rel.
6,30 Dharma și Greg - rel.

ANTENA 1- TV ARAD

7,00 Observator
7,50 Sport
8,00 Casa de pe plajă - s.
9,00 Suflet rebel - s.
10,00 Știri TV - rel.
10,30 Magazin sportiv - rel.
11,30 Datini de Anul Nou
11,00 Îmbrățișări pătimașe - s.
12,00 Marius Tucă Show
13,00 Știrile amiezii
13,20 Amintirile unui pelerin - s.
(■) 14,00 Arsenalul - f. rel.
16,00 Divertisment
16,30 Publicitate, Promo
16,45 Știri TV Arad
17,15 Milagros
19,00 Observator
19,50 Sport
20,00 Brigada Mobilă - s.
21,00 Divertis - 1
21,57 Publicitate, Promo
22,00 Observator
22,15 Ediția de noapte tv
22,30 Marius Tucă Show
0,00 Noaptea târziu cu Mircea Badea
1,35 Amintirile unui pelerin - rel.
2,00 Observator
3,00 Casa de pe plajă - s.rel.
4,00 Suflet rebel - s.rel.
5,00 Milagros - s.,rel.

PRIMA

7,00 Impact
7,30 Real Tv- rel.
8,00 Prima Mix!
13,00 Film serial - s.
13,30 Des. animate: Rambo
15,00 Vânătoarea comorilor - s.
16,00 Impact
16,30 Luna sălbatică - s.
17,30 Film serial - s.
18,00 Focus
18,55 Focus special
19,05 Camera de râs
19,30 Real TV
20,00 Copiii spun lucruri trăsnite
21,00 Călător în timp și spațiu - av. SUA, 1986
23,00 Focus Plus
23,30 Vânătoarea comorilor - s. rel.
0,30 Camera de râs - rel.
1,00 Real TV - rel.
1,30 Focus

DISCOVERY

10,00 Nebuni după avioane
10,25 Turbo
10,55 Piloți de încercare
11,20 Detonatorii
11,50 Călătorii la capătul lumii
12,45 La marginea ghețarului
13,40 Secretele imperiilor antice
14,30 Fața secretă a Londrei
15,25 Bătălia pentru Titanic
17,10 Meșterul tâmplar
17,35 Aventuri culinare cu Greg și Max
18,05 Aventuri la pescuit cu Rex Hunt
18,30 Turbo
19,00 Secolul oamenilor
20,00 Candamo - o călătorie dincolo de iad
21,00 Marele război: Explozia
22,00 Robotica
23,00 Discovery despre sex
1,00 Generalii lui Hitler: Rommel
2,00 Echipa timpului
3,00 Tancuri

ANIMAL PLANET

8,00 Salvați animalele!
8,30 Salvați și salvatori
9,00 Spitalul veterinar
9,30 Povestiri de la zoo
10,00 Îngrijitor la zoo
10,30 Povestiri despre cai
11,00 Ham! Viață de câine
12,00 Veterinari în Asia
12,30 Medicul veterinar
13,00 Aventurile lui O'Shea
13,30 Ian Gordon, prietenul rechinilor
14,00 Ilustrate din natură
15,00 Ham! Viață de câine
16,00 Salvați animalele!
16,30 Salvați și salvatori
17,00 Spitalul veterinar
17,30 La zoo
18,00 Îngrijitor la zoo
18,30 Povestiri despre cai
19,00 Aventurile lui O'Shea
19,30 Ian Gordon, prietenul rechinilor
20,00 Veterinari în Asia
20,30 Urgențe veterinare
21,00 Animalele de la A la Z
21,30 Fantomele nopții
22,00 Grădina zoologică din Chester
22,30 Vrei să lucrezi cu animalele?
23,00 La grădina zoologică
23,30 Parcul maimuțelor
0,00 Parada animalelor
0,30 Spectacolul păsărilor
1,00 Urgențe veterinare - 2 ep.

ATOMIC TV

7,00 Selector
10,25 Reactor - rel.
10,30 File de poveste - rel.
11,00 Atomix - rel.
14,00 Interactiv
15,30 Proaspete și fierbinți
16,00 Aria 52 - rel.
19,00 Atomix
21,55 Reactor - rel.
22,00 Selector
23,00 Rockada
0,00 Insomnia

BUDAPESTA 1

6,45 Religie; 6,45 Lumea satului; 7,00 Matinal; **9,30 Topmodel** - s.; 10,05 Mag matinal; **12,05 Familia** -s.; 13,00 Știri; 14,00 Mag. minorități; **15,05 Trebuie să iubești** - s.; 16,00 Lumea cărților; **16,30 Călătorie neașteptată** - s.; 17,30 Em. pentru copii; 18,00 Magazinul familiei; 18,30 Cronică catolică; 19,00 Știri; 19,15 Poveste; **19,30 Chicago Hope** - s.; 20,45 Știri; **21,00 Când schiază leul?**- f. tv. Ungaria 2001; 22,00 Povestirile mileniului; 22,30 Panorama; 23,00 Actual; 23,20 Știri; 23,35 Tema zilei; 23,50 Elan - ec. în mișcare; **0,20 Soția îndărătnică** - f. tv. Ger. p. 2

RTL KLUB

7,30 Matinal; 10,00 Clubul rețetelor; **10,25 Iubire interzisă**- s.; 10,10 Top Shop; 10,50 Teleparti; 11,40 Top Shop; 12,35 La prânz; 13,30 Cavalcadă - mag. minorit.; 14,00 Știri; 14,10 Teleparti - conc. tv.; **15,00 Helene și băieții** -s.; **15,25 Jack și Jill** - s.; **16,15 Milagros** - s.; 16,40 Conc. tv.; 16,45 Clubul rețetelor; **16,55 Faimoși și bogați** - s.; 17,20 Doar un cuvânt - conc.; **17,25 Maria Mercedes** - s.; 18,15 Vedete; 18,20 Monica show; 19,05 Întâlniri; 19,30 Știri; 19,55 Fii milionar! - conc. 20,25 Focus; 20,50 Raliul Paris Dakar; **20,55 Între prieteni** - s.; **21,25 Virus mortal** - acț. SUA, 1997 cu Matt Mc Coln; 23,40 Știri; **0,00 Cosmar pe Elm Street** - horror, SUA, 2984 cu Robert Englind

VĂ RECOMANDĂM

PRIMA TV
21,00 Călător în timp și spațiu - av. SUA, 1986

VĂ RECOMANDĂM

ROMÂNIA 1
ora 20,30
Mai presus de orice bănuială - thriller

Lisa, specialist în computere, are o căsnicie fericită cu James Stockton, un om de afaceri de un considerabil succes. Mai mult, Lisa și James sunt mândrii părinți ai unei fetițe, Stacy. James pare soțul ideal, dar Lisa descoperă curând lucruri oribile: cu 14 ani în urmă, criminalul Tony Mancini și-a luat o identitate nouă. Pe cea a lui James Stockton.

OTV

7,00 S-a întâmplat aseară
8,00 Piersicile lui Florin - rel.
9,30 Dan Diaconescu direct - rel.
11,30 Automondial
12,00 România fără fard
12,30 24 de ore
13,00 Lumea de azi
14,30 Dialoguri
15,00 Gab și Gogu Șou
16,00 Turist Club
17,00 Orașul în oglindă
18,00 24 de ore
18,30 Condurățeanu întreabă
19,30 Film artistic
21,00 Dan Diaconescu - direct
22,00 Meciurile lui Dragomir
0,00 Automondial
0,30 24 de ore

TELE 7 ABC

7,30 Știri
7,45 Muzică
9,00 Telesport - rel.
10,00 Tentații
10,30 Desene animate.
11,00 Documentar
12,00 Tentații
12,30 În justiție - rel.
13,30 Melodii, melodii
14,00 Un psihiatru cu probleme - f. SUA, 1987
15,30 Documentar
16,00 Cântece populare
17,00 As Show - rel.
18,00 Documentar
18,30 Telejurnal
19,00 Documentar
19,30 BD intră în acțiune - comedie România, 1970, cu Toma Caragiu
22,00 Loto - Pariul Trio
22,30 Muzică populară - rel.
23,30 Știri
23,45 Jazz

TV ACASĂ

7,00 Povești adevărate - rel.
7,30 Căsuța poveștilor - rel.
8,00 Amor latino - rel.
9,00 Luisa Fernanda - s.
11,20 Dădaca - rel.
11,50 Intrusa - s. rel.
13,25 Seducție - s. rel.
14,15 Lumi diferite - s.
15,00 Căsuța poveștilor
15,30 La casa de vis
16,00 Ia-mă acasă!
16,30 Dragoste și putere - s.
17,30 Amor latino - ultimul episod
18,30 Povești adevărate
Vremea de Acasă
19,00 Intrusa - s.
20,30 Seducție - s.
21,30 Între prieteni - f. SUA, 1995
23,20 O mamă și jumătate - s.
23,50 Povestiri adevărate - rel.
0,20 90-60-90 Fotomodele - s.
1,10 Sânge din sângele meu - s.
(I) 1,50 Marea demascare - rel.
2,50 Muzica de Acasă, muzica nopții
3,45 Acasă la români, cântămi, lăutare! - rel.
5,45 Doctorul casei - rel.

HBO

7,45 Tommy și Michael - f. av. SUA, 1999
9,20 Dragoste de înger - f. SUA,1 996, cu Denzel Washington
11,25 Dosarele Y - s.
11,50 Procesul maimuțelor - f. SUA, 1999, cu Jack Lemmon, G. C. Scott
13,40 Buzunarul
13,55 Dad Savage - f. Anglia, 2000, cu Patrick Stewart
15,40 Arme și traume - comedie SUA, 2000, cu Sandra Bullock
17,25 Amistad - f. SUA, 1997, cu Morgan Freeman, Djimon Hounsou, Anthony Hopkins
20,00 Corupție în cartierul chinezesc . f. SUA,1999, cu Mark Wahlberg, Chow Yun Fat
21,50 Mary cea cu vino'n-coa - comedie SUA,1998, cu Cameron Diaz, Ben Stiller, Matt Dillon
23,50 Foarfecele de platină - comedie Anglia/SUA, 2000, cu Craig Ferguson, Frances Fisher
1,15 Dragoste și afrodiziace - muzical SUA, 1991, cu Jennifer Beals, Billy Zane

TV RCS

8,30 Desene animate
9,00 Odiseea - film
9,30 Program religios
10,00 Maniac Mansion - s.
10,30 Aventurile lui Huck - s.
10,50 Dedicații muzicale
11,00 Știrile RCS - rel.
11,45 Show cu ecou - rel.
13,45 Războiul dintre noi - film
15,15 Scheletele din Carolina - film
16,40 Farmacia de serviciu - s.
17,15 Retrospectiva 7x7 -știri
19,00 Cultural
20,00 Generația mea
21,00 Stăpânul fiarelor - film
23,00 Hit Squad - s.
23,30 Prima dată când plângi - film
(■) 1,00 Erotica

DUNA TV

7,00 Calendarium; 8,05 Emisiune pentru copii; 9,55 Ora de istorie; 10,35 Baston de drumeț; **11,05 Încurcă lume** - s. IT.; **11,55 25 grade latitudine sudică** - s.; 12,50 Știri; 13,05 Distrativă cu noi! - rel.; 13,30 Amintiri; 13,45 Hazajaro ielek - dramă ungaria; 15,15 Pe urmele copiilor dispăruți; 15,35 Amintiri; 15,55 Renașterea - doc. Anglia; 16,55 Carl Orff - Carmina Burana; **18,00 Ați sunat mylord? - s. distractiv Anglia 26/15**; 19,00 Știrile săptămânii; 20,00 Talent; 20,30 Poveste; **21,00 Little Voice - comedie Anglia**, cu Michael Caine; 22,35 Dunasport; 22,50 Gală Strauss la Viena; 0,35 Zori - doc.

TV 2

7,00 Gânduri matinale; 7,30 Grădina zoologică în rucsac; 8,00 Matineu TV; 9,45 Desene animate; 11,55 Aventurile lui Hercules jr. - s.; 12,20 TV2 Sport; 13,15 Călătorie în țara gastronomiei; 13,45 Serial; **14,15 Cazurile lui Cosby - s.; 15,10 Hercules - s.; 16,55 VIP - s.; 17,45 Pacific blue - s.; 18,35 J. A. G. - s.**; 19,30 Jurnal; **21,00 Merlin - f. fant. Anglia**, cu Sam Neil; 0,10 Serial distractiv; 0,40 Ungaria - mâine; 1,10 Iubire la prima vedere - doc.

PRO 7

7,30 Jesse - s.; 7,50 Clueless - s.; 8,10 Malcolm - s.; 8,35 Desene animate; 11,00 Patru dinozauri în New York - f. d. a.; **12,00 Sindbad - s.**; 12,50 Cinemax; 14,05 Impact cu viteză mare - doc. SUA; **15,00 Bestie ucigătoare - f. SUA, 1996**, cu Daniel Baldwin; 16,25 Lumea pierdută a lui Arthur Conan Doyle - s. acțiune, Canada, 2000; **17,15 Amazonas - Prizonierii junglei - s. av. SUA, 1999**; **18,15 Vrăjitoare, vrăjitoare - comed. SUA, 1990**; 20,00 Lumea minunată - mag.; 20,55 Știri, sport, meteo; **21,15 Red Corner - labirint fără scăpare - f. SUA, 1997**, cu Richard Gere, Bai Ling; 23,55 Focus TV; **0,55 Zile ciudate - f. S. G. SUA, 1994**; **2,55 Red Corner - f. SUA, rel.**

TV 5

13,00 Jurnal; 13,30 Duminici de sărbătoare; 15,00 Jurnal; 15,15 Thalassa; 17,00 Jurnal; 17,30 Telecinema; 18,05 Chioșc; 19,00 Jurnal; 19,15 Duminici de sărbătoare; 21,00 Jurnal Belgia; 21,30 Jurnal Franța; 22,05 Documentar; 23,00 Jurnal; **23,15 Mâna diavolului**; 1,00 Jurnal TSR; 1,30 Soir 3 Weekend

EUROSPORT

9,30 Raliul Dakar; 10,00 Schi comb. nordică Maribor în direct; 11,15 Schi alpin, Adelboden; 12,15 Schi alpin; 13,00 Schi alpin - slalom fem.; 15,00 Schi fond - val di Fiemme/Itlaia; 16,00 Schi fond în direct; 17,50 Schi trambulină; 19,00 Patinaj viteză CE, Erfurt; 120,30 Fotbal special: Johan Cruyff; 21,00 Schi trambulină - Bischofshofen; 22,30 Box; 23,30 Raliul Dakar; 0,00 News Report; 0,15 Eurosport special; 0,45 Schi trambulină; 1,45 Raliul Dakar 2002

VĂ RECOMANDĂM

TV ACASĂ
ora 21,00 - Între prieteni

Filmul, a cărui acțiune se petrece în anul 1957, urmărește destinul câtorva tineri irlandezi aflați la vârsta când iau primele decizii pe cont propriu.Toți își doresc să ajungă la colegiul Trinity, din Dublin. Nan e ambițios și dornic să-și facă o carieră. Bernadette, pe care părinții o cam dădăceau, se îndrăgostește de un rugbist, nesocotind din nou planurile tatălui ei.

VĂ RECOMANDĂM

HBO
ora 20,00 - Corupție în cartierul chinezesc

În Chinatown, pacea e întotdeauna greu de menținut. Bandele rivale Triada și Fukinese Dragon fac legea și nu ezită să îi atragă de partea lor pe polițiștii newyorkezi însărcinați cu paza cartierului. Detectivul Nick Chen are o relație confortabilă cu șefii organizațiilor, iar noul venit, Danny, învață că trebuie să facă anumite concesii pentru a menține liniștea în Chinatown.

TVR 1

7,00 Jurnal de dimineață
7,30 Strict necesar. Magazin
8,30 Bravo, bravissimo! - rel.
10,00 Surprize, surprize - rel.
12,30 Știrile de sâmbăta asta (rel.)
13,00 Teleenciclopedia - rel.
14,00 Jurnalul de prânz
14,30 Istorie polemică
15,00 Pro Patria
16,00 Kronika
17,30 Interes general. Protecția
18,30 Bărbații fatali - s.
19,15 Avanpremieră Știri. Sport
19,35 Băiatul care aduce soare - s.
20,00 Jurnal. Meteo. Sport
20,35 Iartă-mă!
21,30 Niciodată nu e prea târziu - s.
23,30 Jurnalul de noapte
0,00 Memoria exilului românesc
0,45 Marele jazz
1,45 Jurnal. Meteo. Sport
2,15 Interes general
3,15 Iartă-mă!
4,15 Față în față! - rel.
5,15 O vedetă populară - rel.
6,05 Memoria exilului românesc - rel.

TVR 2

7,00 Arca lui Noe - rel.
7,35 Magicianul - s. rel.
8,00 Piatra magică - s. rel.
8,30 Cafeaua de dimineață
9,30 Călătoria lui Allen Strange - s.
10,00 Lumea lui Chiț - Chiț - rel.
10,45 Tată, am încurcat-o! - s.
11,10 D' ale lui Mitică - rel.
12,10 Cronici votive - rel.
12,40 Camera de gardă - rel.
13,10 Veni, video, vici!
13,25 Știri
13,30 Piramida - rel.
14,00 Desene animate
15,15 Toți, împreună
16,00 Oprirea obligatorie
16,30 Medalion de interpret
17,00 Un cardinal misionar
17,25 Riscuri
17,55 Știri
18,05 Palete
18,35 Piet Mondrian
19,00 Des. animate
19,10 Drumul spre Avolnea-s.
20,00 Tată, am încurcat-o - rel.
20,30 Piramida
21,00 Puls 2002
21,30 Reforma la bani mărunți
22,00 Telejurnal
22,30 Teatru TV: **Ultima oră** de **Mihail Sebastian**
0,25 Corpul uman
1,15 Splendorile naturii - rel.
(▲) **2,04 Secretul Caterinei** - thriller, Canada, 1997
3,35 Telejurnal
4,25 Călătoria lui Allen Strange - s.rel.

PRO TV

7,00 Bună dimineața!
8,00 Știrile Pro Tv - Ziarul dimineții tale
8,29 TVR: 45 de ani în 45 de secunde - rel.
9,00 Tânăr și neliniștit - rel.
* .Ro - rel.
10,30 Melrose Place - s.
11,30 Dharma și Greg - s.
12,00 Cei mai frumoși ani - s.
13,00 Nikita - s.
14,00 Spitalul de urgență - s.
(●) **15,00 Sărutul dulce al răzbunării** - f. rel.
17,00 Știrile Pro Tv
* Vremea
* Pro Tv te ascultă ce vezi
17,30 Tânăr și neliniștit - s.
19,00 Știrile Pro tv
* Sport
* Vremea
(●) **20,00 Greșeală fatală** - thriller, acțiune, SUA, 1999
22,00 Știrile Pro Tv
22,40 . Ro
(●) **22,45 Crimă și pedeapsă** - dramă, psihologic, SUA, 1998
* Știrile Pro tv
(●) **1,00 Lecție în natură** - comed., acț., SUA, 1996
2,45 Meci Divizia Națională - rel.
4,30 Cei mai frumoși ani - rel.
5,30 Nikita - rel.
6,30 Dharma și Greg - rel.

ANTENA 1-TV ARAD

7,00 Observator
7,50 Sport
8,00 Casa de pe plajă - s.
9,00 Suflet rebel - s.
10,00 7 zile TVA - rel.
11,00 Îmbrățișări pătimașe - s.
12,00 Misiune imposibilă - s., rel.
13,00 Știrile amiezii
13,20 Amintirile unui pelerin - s.
14,00 Academia vedetelor - rel.
16,00 Magazin sportiv
16,30 Publicitate, Promo
16,45 Știri TVA
17,15 Milagros - s.
19,00 Observator
19,50 Sport
(■) **20,00 Arsenalul** - thriller, SUA, 1997
21,57 Publicitate, Promo
22,00 Observator
22,15 Ediția de noapte TVA
22,30 Marius Tucă Show
0,00 Noaptea târziu cu Mircea Badea
1,30 Amintirile unui pelerin - rel.
2,00 Observator - rel.
3,00 Casa de pe plajă - rel.
4,00 Suflet rebel - rel.
5,00 Milagros - rel.

PRIMA

7,00 Impact - rel.
7,30 Real TV - rel.
8,00 Prima Mix!
13,00 Film serial - s.
13,00 Motor - rel.
13,30 Des. animate: Rambo
14,00 Copiii spun lucruri trăsnite - rel.
15,00 Vânătoarea comorilor - s.
16,00 Impact
16,30 Luna sălbatică - s.
17,30 Film serial - s.
18,00 Focus
18,55 Focus special
19,05 Camera de râs
19,30 Real TV
20,00 Patrula aeriană - s.
21,00 Legea marțială - acț., SUA, 1990
23,00 Focus Plus
23,30 Vânătoarea comorilor - s. rel.
0,30 Camera de râs - rel.
1,00 Real TV - rel.
1,30 Focus Plus - rel.

DISCOVERY

10,00 Marile cărări
10,55 Arme de război
11,50 Deschizătorii de drumuri
12,45 Un sălbatic în Borneo
13,40 Dirijabile
15,25 Concorde se întoarce
16,15 Construcții din fiare
17,10 O țară pentru doi: Spania
17,35 Kingsbury Square
18,05 Aventuri la pescuit cu Rex Hunt
18,30 Turbo
19,00 Secolul oamenilor
20,00 La marginea ghețarului
21,00 Secretele imperiilor antice
22,00 Fața ascunsă a Londrei
23,00 Bătălia pentru Titanic
0,00 În adâncul Titanicului
1,00 Comanda atacului
2,00 Echipa timpului
3,00 Piloți de încercare

ANIMAL PLANET

8,00 Salvați animalele!
8,30 Salvați și salvatori
9,00 Spitalul veterinar
9,30 La zoo
10,00 Îngrijitor la zoo
10,30 Povești despre cai
11,00 Rase de câini
12,00 Veterinari în Africa
12,30 Medicul veterinar
13,00 Aventurile vasului Quest
14,00 Salvatorii animalelor sălbatice
15,00 Rase de câini
16,00 Salvați animalele!
16,30 Salvați și salvatori
17,00 Spitalul veterinar
17,30 Povestiri de la zoo
18,00 Îngrijitor la zoo
18,30 Povestiri despre cai
19,00 Aventurile vasului Quest
20,00 Veterinari în Africa
20,30 Urgențe veterinare
21,00 Animalele de la A la Z
22,00 Aventurile vânătorului de crocodili
23,99 Acvanauții
0,00 În mijlocul naturii cu Jeff Corwin
1,00 Urgențe veterinare

ATOMIC TV

7,00 Selector
10,25 Reactor
10,30 File de poveste
11,00 Atomix - rel.
14,00 Interactiv
15,30 Proaspete și fierbinți
15,55 Reactor
16,00 Aria
19,00 Atomix
21,55 Reactor
22,00 Selector
23,00 Rockada
0,00 Insomnia

BUDAPESTA 1

6,45 Religie; 6,45 Lumea satului; 7,00 Matinal; **9,30 Topmodell** - s.; 10,05 Matinal magazin; **12,05 Familia** - s.; 13,00 Știrile prânzului; 14,00 Mag. minorități; **15,05 Trebuie să iubești** - s.; 16,00 Poșta TV; 16,30 Călătorie neașteptată; 16,30 Credințe, astăzi; 16,55 Europa magazin; 17,20 Religie; **17,30 Secretul cetății Black Rose** - s. Ungaria 13/1; 19,00 Știri; 19,15 Poveste; **19,35 Chicago Hope** - s.; 20,30 Știri; 21,05 Mag. poliției; 20,45 Cutia neagră - reportaje; 22,25 Din nou, Revelion; 22,50 Actual; 23,15 Știri; 23,25 Tema zilei; 23,40 Ora de primire; **0,10 Soția îndărătnică** - f. tv. Germ. 2/1; 1,35 Cronică carpatică;

RTL KLUB

7,30 Matinal; 10,00 Clubul rețetelor; **10,25 Iubire interzisă** - s.; 10,10 Top Shop; 10,50 Teleparti; 11,40 Top Shop; 12,35 Calendar; 13,30 Cavalcadă - mag. minorit.; 14,00 Știri; 14,10 Teleparti; **15,00 Helene și băieții** - s.; **15,25 Jack și Jill** - s.; **16,15 Milagros** - s.; 16,40 Conc. telefonic; 16,45 Clubul rețetelor; **16,55 Faimoși și bogați** - s.; **16,25 Maria Mercedes**- s.; 17,15 Vedete; 18,20 Monica talk; 19,05 Mag. vedetelor; 19,30 Știri; 19,55 Fii milionar - conc. tv; 20,25 Focus; 20,50 Raliul Dakar; **20,55 Între prieteni** - s.; **21,25 Putere nesfârșită** - acț. SUA, 1995 cu Ted Jan Roberts; 23,05 Raliul Dakar; **23,35 Ce-i amice?** - comed. pol. SUA 1985; 1,10 Știri

VĂ RECOMANDĂM

ANTENA 1 - TV ARAD
(■) 20,00 Arsenalul - thriller, SUA, 1997

VĂ RECOMANDĂM

PRO TV
ora 20,00
Greșeală fatală - thriller, acțiune

Un virus necunoscut provoacă mai multe morți misterioase în. **Seattle. Specialista în viruși Samantha Craig trebuie să facă echipă în acest caz cu doctorul Nick Barnes. Descoperirea celor doi dă fiori unei lumi întregi, un virus electronbic a reușit să se transforme într-unul patogen, împotriva cruia medicina nu are încă mijloace să lupte. Cei doi medici pornesc o luptă oarbă și o cercetare continuă pentru a decoperi cine a reulit să transforme calculatorul în inamicul public numărul unu.**

OTV

6,30 S-a întâmplat aseară
7,00 Zori de zi
9,00 Dan Diaconescu
10,00 Meciurile lui Dragomir - rel.
12,00 Gab și Gogu Șou - rel.
13,00 România fără fard
13,30 24 de ore
16,00 Meserii și meseriași
16,30 24 de ore
18,20 Tărăboiul zilei
18,30 Condurățeanu întreabă. Talk-show
19,30 Film artistic
21,00 Dan Diaconescu Direct
23,00 Vieți și destine
0,00 24 de ore

TELE 7 ABC

7,30 Știri
7,45 Muzică
9,00 Club ABC - rel.
10,00 Tentații - rel.
11,00 Documentar
12,00 Apel: Crima - s. rel.
13,00 Îți mai aduci aminte, doamnă?
14,00 BD în acțiune - comed., România 1970 - rel.
16,00 Des. animate
16,30 Documentar
17,00 Reporter
18,00 Documentar
18,30 Telejurnal
19,00 Documentar
19,25 Pronosport
19,30 Fără limite - thriller, SUA, 1995
21,00 Apel: Crima - s.
22,00 Fotbal la Tele 7
23,30 Știri
23,45 Muzică

TV ACASĂ

7,00 Povești adevărate - rel.
7,30 Căsuța poveștilor - rel.
8,00 Amor latino - rel.
9,00 Rază de lumină - rel.
9,30 Prima dragoste - rel.
* Căsuța poveștilor - rel.
10,15 Betty cea urâtă - rel.
11,15 Dragoste și putere - rel.
12,10 Intrusa - rel.
14,00 Seducție - rel.
15,00 O mamă și jumătate - rel.
15,30 Războiul pasiunilor - s.
16,30 Dragoste nebună - s.
17,20 Căsuța poveștilor
17,30 Vei fi a mea, Paloma! - s.
18,30 Știrile de Acasă
* Vremea de Acasă
19,00 Rază de lumină - s.
19,30 Prima dragoste - s.
20,00 Betty cea urâtă - s.
(●) 21,00 De 3x femeie
22,00 Salome - s.
22,50 Dădaca - s.
23,15 Știrile de Acasă - rel.
23,45 90-60-90 Fotomo-dele - s.
0,35 Sânge din sângele meu - s.
(●) 1,15 De 3x femeie
2,15 Muzica de acasă, muzica nopții
3,30 Acasă la români, cântă-mi, lăutare - rel.
5,30 Doctorul casei - rel.

HBO

8,00 Partenerul ideal - comedie romantică, SUA, 1997
9,40 Fascinație diabolică - suspans, SUA, 1998
11,15 Băiatul familiei Winslow - dramă, SUA, 1998
13,00 Ora de vârf - acțiune, SUA, 1998
14,00 Dragă, am micșorat copiii! - s.
16,15 O femeie sclipitoare - aventuri, SUA, 1997
17,45 Sfârșitul aventurii - dragoste, Marea Britanie/SUA, 1999
19,30 Pe platourile de filmare
20,00 Etajul 13 - SF, SUA, 1999
21,40 Adolescentul atomic - cimedie, SUA, 1999
23,25 Iubire înfricoșătoare - documentar
0,30 Anatomie - horror, Germania, 2000

TV RCS

8,30 - Cafeaua de dimineață
9,30 - Des. animate
10,00 - Program religios
10,30 Maniac Mansion - s. comedie
11,00 Retrospectiva 7x7 - rel.
12,45 Catastrofa zborului Angel - f.
14,15 Trei destine - s. rel.
15,00 Mistere și farmece - doc.
15,30 Odiseea - film
16,00 Trei destine - s.
16,45 Harrison Bergeien - film
18,15 Știrile RCS
19,00 La N de pararela 60 - doc.
19,50 Dedicații muzicale
20,00 Microb
22,00 Știrile RCS
22,35 Eliminatorii - film
(▲) 24,00 Erotica

DUNA TV

6,30 Matinal; 9,40 Știrile săptămânii; 10,15 Simbolul sfârșiturilor; 10,45 Bazinul carpatic; 11,00 Rozsa Sandor - s.,; 12,00 Cu vaporul la cele două capete ale lumii; 12,50 Știri; 13,05 Talent; 13,30 Amintiri; 13,50 Casă cu curte; 14,15 În știință; 14,40 Galerie istorică; 14,55 Statuile Clujului; 15,10 Scenariile apocalipsiului-doc. 6/4; 16,05 Em. pt. elevi; 16,10 Des. animate, 16,15 Oră de istorie; 17,00 Clipuri; 17,15 În sfârșit, liber- s.; 17,40 Salvatori de animale; 18,00 Calandarium; 19,30 Poveste de seară; 19,40 Știri; 20,00 Deasupra hotarelor; 20,30 des. animate; 21,00 Paris blues - f. muz. SUA 1961 cu Paul Neuman, Louis Armstrong; 22,45 Știri; 23,00 Teatru național de dans

TV 2

6,50 Bună dimineața! **10,00 Visători îndrăgostiți** - s.; **10,45 Rosalinda** - s.; 11,10 Călătorie gastronimică; 11,40 Ofertă directă; 12,40 Noi, maghiarii; **12,45 Riviera** - s.; **13,20 Serial**; **13,50 Dădaca** - s.; **14,15 Nord și Sud** - s. av. SUA 1995; **15,50 Călărețiii vântului** - s.; **17,10 Inimă rănite** - s.; **17,35 Lucecita** - s.; **18,05 Prieteni și iubiri** - s.; **18,30 A iubi până la pornire** - s.; 19,00 Activ - mag.; 19,30 Fapte; 20,00 Fără milă - conc. tv; **20,55 Buni prieteni** - s.; **21,25 Hoții comorilor** - s.; **22,25 Iubire pe prima pagină** - comed. Germ. 1997; 0,00 Bună seara, Ungaria; 0,45 Siska - s. pol. Germ.; 1,35 Koridor Cafe

PRO 7

7,15 Sam; 8,15 Taff-magazin; **9,10 Cine-i șeful?** - s.; 9,35 Lovestories, **10,35 Bestie mortală** - thriller SUA, 1996; 12,15 Talk, talk, talk; **13,10 Maggie** -s.; **13,35 Roseanne** - s.; 14,00 Sam; 15,00 Talkshow-uri; **17,00 Sub un acoperiș** - s; 18,00 Taff; **19,00 Prietenii** -s.; **19,30 Sabrina** - s.; 20,00 Simpsonii - d.a.; 20,30 Galileo - mag.; **21,15 Dosarele X** - s.; 22,15 Simpsonii - s.d.a.; 23,15 TV Total; 0,10 Quatsch Comedy Club; **0,45 Chaos City** - s.; **1,10 Seinfeld** - s.

TV 5

13,00 Jurnal France; 14,05 Punctul pe i; **15,15 Cavalcada - film**; 17,00 Jurnal TV; 17,30 Viața în colonii; 18,05 Piramida; 18,30 Întrebări pentru un campion; **19,15 Cavalcada** - film; 21,00 Jurnal TSR; 21,30 Jurnal France 2; 22,05 Le point; **23,15 Mâna diavolului** - film; 1,00 Jurnal RTBF

EUROSPORT

9,30 Raliul Arras-Dakar; 10,00 Schi-comb. nordică; 11,00 Schi fond; 12,30 Raliul Arras-Dakar; 13,00 Schi trambulină; 14,30 Schi fond - Val di Fiemme; 15,30 Patinaj viteză CE Erfurt; 16,30 Fotbal - Japonia și Corea de sud; 17,30 Schi trambulină; 19,00 Eurosport Special; 19,30 Fotbal - Cupa Antalya; 21,30 Schi trambulină, Garmisch Partenchirchen; 23,30 Raliul Arras-Dakar; 0,00 News Report; 0,15 Fotbal - Cupa Antalya 2002: Sturm Graz - Fenerbehce Istanbul; 1,15 Eurosport Watts; 1,45 Raliul Dakar

VĂ RECOMANDĂM

PRO TV
ora 22,45 Crimă și pedeapsă - dramă, psihologic

Filmul urmează firul epic al romanului în care un tânăr student rus crede că superioritatea sa intelectuală îi permite să comită orice crimă și să aibă orice comportament, fără a fi pedepsit, idealistul crede că poate schimba societatea, doar cu forța intelectului său. Timpul îi va demonstra că un om, oricât de inteligent ar fi nu poate schimba societatea și nu poate pedepsi sau lăuda numai după propria lui voință. Superioritatea și aroganța îi vor măcina sufletul și îl vor distruge în cele din urmă pe cel care credea că lumea îi stă la picioare.

VĂ RECOMANDĂM

PRO TV
ora 1,00 Lecție în natură - comedie

Filmul suprinde una dintre problemele societății moderne: dezinteresul tinerilor pentru valorile culturale ale societății din care fac parte. Un profesor de istorie încearcă să le arate studenților săi, cele mai importante momente din istoria Statelor Unite ale Americii. Metoda sa de predare este una mai puțin obișnuită, istoria Americii devenind în cursurile sale o poveste. El îi învață pe tineri despre predecesorii lor care au colonizat vestul sălbatic, despre eforturile și suferința celor cărora li se datorează evoluția fantastică a SUA.

La Cupa de Anul Nou la mini-fotbal

GRUPĂRILE DIN JUDEȚ AU DEMONSTRAT CĂ PUN MARE PREȚ PE SCHIMBUL DE MÂINE

Ultimele zile ale anului 2001 i-a găsit pe copiii cu vârste cuprinse între 10 și 12 pe parchetul Sălii Sporturilor „Victoria", disputându-și Cupa de Anul Nou la mini-fotbal, competiție organizată de Comisia de Copii și Juniori din cadrul A.J.F. Arad. Întrecerea s-a vrut mai mult o consolare pentru echipele ce nu au avut ocazia să participe la Memorialul „Gheorghe Ola", deși ar fi meritat să o facă, ținând cont de calitățile ce le-au etalat la acest turneu amical. Și când afirmăm acest lucru ne referim în special la semifinalistele de la grupa de vârstă 1989, formațiile din Curtici, Vladimirescu (Glogovăț 99), Sântana și Lunca Teuzului, care suntem convinși că ar fi luptat de la egal la egal cu orice echipă din municipiu. Fără a vă mai prezenta pe cele din penultimul act. A fost 2-1 pentru curticeni, prin punctele semnate de la Roșu și Mocuța, respectiv, Horvath. Și Frontiera câștigă titlul la categoria de vârstă 1989. Cu opt reușite, curticeanul **Laurențiu Mocuța** s-a încununat golgeter, însă performanța lui a fost posibilă și datorită coechipierilor: **Boncan, P. Ilieș, Sălejan, M. Răpaș, Cotuna, Don, A. Ilieș, Roșu, S. Răpaș**. Antrenor: **Cosmin Merce.**

* * *

La grupa de vârstă 1991, lucrurile au stat mai simplu pentru că au participat numai trei formații: UTA, Romvest și Astra, care s-au înfruntat în sistem de campionat. Iată rezultatele consemnate:

- UTA - Astra 3-0 și 4-0
- Astra - Romvest 1-5 și 0-3
- UTA - Romvest 3-2 și 0-4

Marius Bozgan - unul din talentele descoperite de tânărul antrenor al echipei din Sântana, Emil Arsa.

Echipa câștigătoare a grupei 1989 - Frontiera Curtici

toate rezultatele din grupe, două a câte cinci combatante, ne vom opri asupra semifinalelor:

● Curtici - Glogovăț 2-1. **Au marcat:** Răpaș - 2, respectiv Stănescu

● Sântana - Lunca Teuz 2-1. **Au marcat:** Bodea, Pustai, respectiv Axiuc.

În marea finală s-au întâlnit Frontiera Curtici și Prosport Sântana, rezultatul final copiindu-le

Clasament

1. Romvest	4	3	0	1	14-4	12 p
2. UTA	4	3	0	1	10-6	12 p
3. Astra	4	0	0	4	1-15	0 p

Așadar, după ce a triumfat la faza județeană a Memorialului „Gheorghe Ola" cu grupa de vârstă 1990, Alexandru Meszar a câștigat și Cupa de Anul Nou cu Romvest '91 și anume: **Isopescu, Șerban, Lingurar, Branc, Filaret, Țucudean, Greholea, Arhilie, Ban, Brancov, Moruț, Găman, Homan, Sas și Plev.** Cel mai prolific jucător a fost George Țucudean (Romvest), marcator a 6 goluri.

În afara competiției s-a disputat un interesant joc ce a opus selecționata '87 (antrenor Marius Drăguceanu) și selecționata '88 (antrenori Cristian Păcurar și Florin Voinea). Până la urmă balanța s-a înclinat în favoarea celor mai mici, care s-au impus cu scorul de 3-1, goluri Oaidă - 2 și Drecin, respectiv, Toader.

La finalul turneului s-au oferit diplome tuturor echipelor participante, golgeterilor, dar și un premiu special pentru cel mai tânăr fotbalist, Bulza Patrik (6 ani) de la Lunca Teuz.

Una este alta, turneul de sală, Cupa de Anul Nou, a fost o reală reușită, posibilă prin grija persoanei care se ocupă de activitatea copiilor și juniorilor la nivel local, Ionuț Leac dar și Direcției Județene de Tineret și Sport prin directorul ei, Stelian Văduva, care a înțeles că important rămâne schimbul de mâine și a pus pentru două zile Sala Polivalentă la dispoziția viitoarelor stele ale fotbalului arădean.

CĂLIN MNERIE
DANIEL SCRIDON
Foto: ȘTEFAN MATYAȘ

Formația din Lunca Teuzului a fost revelația Cupei de Anul Nou.

MEMORIALUL LADISLAU BROȘOVSZKY - A FOST CÂȘTIGAT DE UTA

La cea de-a treia ediție a „Memorialului Ladislau Broșovszky", protagoniste au fost echipele de old-boys UTA, Corvinul Hunedoara, Poli Timișoara și Tedi Trans Arad.

Deși a fost practic un turneu fulger, meciurile având două reprize a câte 15 minute, am avut bucuria de a-i revedea în „acțiune" pe Gabor, Petcu, Nicșa, Bogdan, Gălan, Colesniuc și Stroia la Corvinul, Timofte, Manea, Octavian Popescu, Teodorescu, Roșca, Flavius Bătrânu la Poli, Mănăilă, I. Popa, Lucaci, Tîrlea, Mihalache, Vancea, Hirmler, Nadiu, Lazăr la echipele arădene. Am putut observa și două prezențe surpriză, Korek și Iova, cândva piese de bază în angrenajul UTA-ei.

Arbitrate de cuplul Mircea Gornic - Victor Ciurescu, meciurile s-au încheiat cu următoarele rezultate: Tedi-Corvinul 2-1, UTA-Poli 5-2, Corvinul - Poli 10-6, UTA-Tedi 5-3, Poli-Tedi 5-3, Corvinul-UTA 2-2.

Clasament final:

1. UTA	3	2	1	0	12-7 7
2. Corvinul	3	1	1	1	13-10 4
3. Tedi	3	1	0	2	8-11 3
4. Poli	3	1	0	2	13-18 3

Teodor Lupșa (organizator): „Cred că a fost o ediție reușită, meciurile au fost frumoase. Sala Polivalentă a fost foarte aglomerată, reușind foarte greu să găsim o „fereastră" pentru turneu. Practic ziua și orele au fost stabilite în ultimul moment, acesta fiind motivul pentru care nu am reușit să mediatizăm turneul așa cum am fi dorit și așa cum am făcut dealtfel anii trecuți."

F. C.

Ieri a început „operațiunea" Milanello

IONUȚ POPA A PLECAT ÎN ITALIA

Dacă jucătorii echipei UTA se ocupă în aceste zile de vizitele medicale, pentru ca luni să se reunească la club, sub comanda „secunzilor" Dan Mănăilă și Dan Țapoș, antrenorul principal al alb-roșilor", Ionuț Popa a plecat ieri spre Italia.

La ora 14,30, cu un autocar, „Mister" a luat drumul orașului Roma, pentru ca de acolo - cu o cursă internă - să ajungă la Milano. Deși președinte Lupaș i-a propus avionul, Ionuț Popa a preferat autocarul, deoarece are rău de înălțime: „mai bine merg pe jos, decât cu avionul" - i-a spus antrenorul Popa președintelui Lupaș.

Timp de o săptămână, I. Popa va sta în contanamentul clubului A.C. Milan, de la Milanello, pentru a urmări pregătirea tuturor echipelor, de la copii, la senori a marelui club italian.

Tehicianul UTA-ei va avea ce învăța, doar îl va urmări pe Carlo Ancelloti, I. Popa spunând: **„E o mare onoare să fiu acolo. Cu siguranță că voi avea ce vedea și mă voi alege cu o experiență inedită, cu care nu multe persoane din lumea fotbalului românesc se poate lăuda."**

Pe 14 ianuarie, I. Popa va reveni în Arad și se va duce țintă la Moneasa, în cantonamentul echipei UTA, pentru că atunci vor începe pregătirea de iarnă și fotbaliștii arădeni.

LEO SFÂRA

Federația Europeană de Box a anunțat noile categorii de greutate

Conducerea Federației Europene de Box (EABA) a dispus ca, de la data de 1 ianuarie 2002, să intre în vigoare noile categorii de greutate, în număr de 11, se arată într-un comunicat al Federației Române de Box (FRB).

Potrivit circularei numărul 75, emi[s] forul european de box, noile categorii, pentru competițiile rezervate j[uni]orilor și seniorilor, sînt următoarele: 48 kg, 51 kg, 55 kg, 59 kg, 63 k[g], 71 kg, 76 kg, 82 kg, 88 kg și 95 kg. Concursurile de box feminin [pe]ntru cadeți se vor desfășura la categoriile: 45 kg, 48 kg, 51 [kg], 59 kg, 63 kg, 67 kg, 71 kg, 76 kg, 82 kg și 88 kg. Conform vechiului [regl]ament al EABA, erau admise 12 categorii.

Conducerea [box]ului român de box a informat, de asemenea, că, pe data de 1 ianuarie 2002, singurul român care a cucerit titlul de campion olimpic la box, Nicolae [Tin]ca, a împlinit vîrsta de 73 de ani.

Doar prin
IATSA Arad
singurul dealer autorizat al automobilelor Dacia Pitești din județul Arad
Tel. 287.366; 287.838; 950
puteți achiziționa
un autoturism DACIA
cu următoarele facilități
În perioada 04.01.2002 - 31.01.2002 beneficiați de REDUCERI DE PREȚ:

Dacia berlină	- 10.000.000 lei	Dacia Sup. Nova Confort	- 10.000.000 lei
Dacia break	- 10.000.000 lei	Dacia Sup. Nova Rapsodia	- 11.000.000 lei
Dacia Sup. Nova Europa	- 10.000.000 lei	Dacia Sup. Nova Climă	- 12.000.000 lei

S.C. Zagros S.R.L. **Angajează pentru Arad**

1) Gestionar, ajutor gestionar și operator calculator - facturare:
Cerințe: ▼ cunoștințe în contabilitate primară
▼ experiență în domeniu minim 1 an
▼ studii: minim liceu
▼ disponibilitate de a lucra în program prelungit
▼ domiciliul stabil în Arad

2) Supervizor, agenți vânzări și merchandiser
Cerințe: ▼ abilitate în comunicare și negociere
▼ studii: minim liceu
▼ domiciliul stabil în Arad
▼ permis de conducere

Se oferă: salariu fix + comision, mașină de serviciu, contract pe termen lung, posibilitate de promovare.

* studiile superioare și experiența în domeniu constituie avantaj

CV-ul și scrisoarea de intenție se trimit la fax: 057-251193 sau se depun la sediul firmei Str. Calea 6 Vânători, nr. 1-3.

Persoanele selectate pentru interviu vor fi contactate telefonic.

*** CĂUTĂM SPRE ÎNCHIRIERE apartament cu 2 camere sau garsonieră în zona Gării (Vlaicu).**

SC Agrirom SRL angajează

Referent comerț

Cerințe:

- **studii superioare economice sau tehnice**
- **cunoașterea limbii maghiare și a unei limbi de circulație internațională**
- **vârsta maximă 30 ani**
- **operare PC**
- **permis de conducere categoria B**

Se asigură:

- **condiții optime de lucru**
- **salariu motivant**

(C.A.)

Informații la telefon 250 880, zilnic între orele 9.00 - 16.00
Termen limită : 14.01.2002

SC ALCOA FUJIKURA SRL (membră a Grupului Alcoa)
Continuă recrutarea candidaților pentru următoarele posturi:

1. **Inginer coordonator sistem producție:**
   - ◆ inginer profil electric sau mecanic
   - ◆ cu atribuții de organizare a sistemului de producție.
2. **Traducător**
   - ◆ cunoștințe de limba engleză și maghiară nivel avansat,
   - ◆ bune cunoștințe de dactilografiere
   - ◆ utilizare PC - Word; Excel
3. **Maistru**
   - ◆ ingner profil electric sau mecanic
   - ◆ experienta în domeniu constituie avantaj
4. **Coordonator operații vamale:**
   - ◆ studii superioare economice sau juridice
   - ◆ experiență în domeniu
   - ◆ atestatul de Expert vamal autorizat, constituie avantaj
5. **Administrator**
   - ◆ studii medii
   - ◆ permis de conducere categoria B
   - ◆ domiciliat în Chișineu-Criș sau Nădab
   - ◆ experiență în aprovizionare
6. **Asistent IT:**
   - ◆ studii medii
   - ◆ cunoștințe de limba engleză și maghiară nivel avansat

Cunoștințele de operare PC (Word, Excel, Access), precum și cunoștințele de limbi străine (engleza sau maghiara) sunt necesare pentru fiecare dintre posturi.

Rugăm pe cei interesați să-și trimită C.V.-ul împreună cu copiile certificatelor de studii și/sau specializare, la numerele: 059/373000 sau 059/373001, sau la adresa: Salonta, str. Lăutarilor nr. 70-72, jud. Bihor.
Relații suplimentare puteți obține de la Ileana Mihaly: tel/fax: 059/373000 sau 059/373001. (Ag. Chișineu Criș)

Media Market ANGAJEAZĂ

Săptămânal de publicitate și programe TV

2 JURNALIȘTI *Experiență minim 6 luni*
5 AGENȚI PUBLICITATE
DISTRIBUITORI ZIARE

C.V. Se pot trimite la tel/fax 266.828
Informații suplimentare la tel. 092.567.371.

(60424)

S.C. **TEXSYLVANA COMPANY** SRL

Societate producătoare de confecții își extinde activitatea începând cu ianuarie 2002 cu o linie de producție tricouri polo clasic

Angajează:
începând cu 04.01.2002

confecționere
pentru triplok și mașini de cusut simple

CERINȚE: experiență în domeniu
OFERIM - salariu atractiv, motivant
TRANSPORT ASIGURAT

Informații suplimentare tel.: **057-212.434** sau la sediul societății str. Ștefan Zarie, nr. 65

(9396122)

ANIVERSĂRI

Cu ocazia zilei de naștere, familia și toți cei dragi, urează lui TAT PETRIȚA din HĂLMĂGEL, multă sănătate, bucurii și LA MULȚI ANI!

Un călduros LA MULȚI ANI! din partea președintelui BOLCU DAN, tututor jucătorilor și colaboratorilor SC A.S.A. VICTORIA SELEUȘ. (42)

MATRIMONIALE

AGENȚIA „ROMANA" intermediază discret și gratuit căsătorii între femei oneste românce și bărbați germani. Telefon 255776, orele 14-21 sau Germania 0049-8124-909941. (24)

VÂNZĂRI APARTAMENTE DOUĂ CAMERE

Vând 2 camere Micălaca, îmbunătățiri, 7.000 USD. Telefon 270856. (32050)

VÂNZĂRI APARTAMENTE TREI CAMERE

Vând 3 camere Vlaicu, decomandat, îmbunătățit, et. II, Z-uri, 15.000 USD. Telefon 270856. (32050)

Vând 3 camere ultracentral, îmbunătățiri, 19.000 USD. Telefon 253364. (32050)

Vând apartament 3 camere, îmbunătățit + garaj, 16.500 $, negociabil. Telefon 259614; 092.596.712. (32020)

Vând apartament 3 camere, central. Telefon 057-251929. (33)

VÂNZĂRI APARTAMENTE PATRU CAMERE

Vând (închiriez) apartament 4 camere, decomandat, bl. Z28. Telefon 092.223.194. (78)

VÂNZĂRI CASE

Ocazie! Vând casă în Arad cu hală 60 mp, teren 720 mp, încălzire centrală, curent trifazic, apă, canalizare, preț 22.000 USD. Telefon 094.531.875. (32126)

Vând urgent casă ultracentral: parterul privatizat + garaj; etaj apartament (căldură pe gaz). Telefon 234862. (31626)

Vând casă, Calea Victoriei nr. 88. Telefon 094 121 964, 093 884 259. (28)

Vând casă Aradul Nou, str. Coloniștilor nr. 88. Telefon 286225. (31)

Vând casă locuibilă, 2 camere, bucătărie, apă, gaz, Bujac, 5.000 $. str. Libertății 37. (85)

Vând casă 5 camere, Grădiște, garaj, grădină, pivniță. Telefon 276844; 094.507.368. (96)

VÂNZĂRI TERENURI

Vindem doar acum, ieftin, teren intravilan, vizavi de Hipodrom, 1,5 ha, front stradal, 56,61 ml. Telefon 091.815.004. (32026)

VÂNZĂRI AUTO

Vând Dacia 1310, an 1983, CIV, stare bună, 950 DM; Alfa Romeo 33, an 1988, impecabilă, 1500 DM. Telefon 286856, 090 451.992. (32007)

Vând Renault 18, benzină, 800$. Telefon 318481. (31770)

Vand motoscuter Honda Baly, 49 cmc, fabricație 98, 1.300 DM. Telefon 093 346 529. (7)

Vând Renault 18, în stare foarte bună. Telefon 214413, 090 538 368. (49)

Vând Dacia 1310 LX, argintie, 1998, 38.000 km, stare excelentă, 69 milioane lei. Telefon 093 541 200. (55)

Vând OPEL VECTRA 1,6 i, fabricație 1994, multiple extrase, înmatriculat, 9.600 DM. Telefon 095.600.764.

Vând Dacia 1310 Break, an fabricație 1995, bord metalizat, preț informativ 1600 $. Telefon 267234; 095. 771.060. (83)

Vând Renault 21 din 1990, cu numere de Germania, 2200 DM. Telefon 284102; 093.179.815. (70)

Vând Audi A6, an 1996, motor 1900 cmc, TDi, dotări multiple, 9500 $. Telefon 094.577.879. (90)

Vând Dacia 1310 Break, an 1993 Diesel, albastru metalizat, 2200 $, negociabil. Telefon 276844; 094.507.368. (96)

VÂNZĂRI ELECTRO

Vând televizoare color moderne, mărci germane renumite, garanție. Telefon 057/287404. (31861)

Vând Laptop P3 de firmă, preț aproximativ 700-1.000 USD. Telefon 092.281.515. (101)

Vindem: VITRINE frigorifice, CAMERE frigorifice, AGREGATE frigorifice, DULAPURI frigorifice, CONDENSATOARE, VAPORIZATOARE; panouri frigorifice - termoizolante; garanție. Telefon 281384, orele 8-18. (30954)

Vând televizoare color, diferite modele, telecomandă, teletext. Telefon 338090, Arad. (31967)

Vând CASE MARCAT FISCALE și CÂNTARE ELECTRONICE, omologate. Telefon 282829; 272727. (f. 2204977)

Vând avantajos TV COLOR, MAȘINI SPĂLAT, FRIGORIFICE, aproape noi; garanție. Lipova, telefon 563027, 094.706.321. (30755)

Vând modele noi ASPIRATOARE 50 DM, MAȘINĂ SPĂLAT automată; COMBINE FRIGORIFICE; TV COLOR; FRIGIDERE, LĂZI frigorifice; CONGELATOARE. Telefon 259339, 094.706.321, 563027. (30755)

Vând foarte ieftin și bun, TV COLOR, COMBINE FRIGORIFICE, LĂZI FRIGORIFICE, FRIGIDERE, MAȘINI SPĂLAT automate, ASPIRATOARE, CONGELATOARE; garanție. Telefon 259339, 563027, 094.706.321. (30755)

Vindem IMPRIMANTE cu ace, noi, IBM, Epson, 300 DM. Telefon 280260. (31884)

Vindem MONITOARE DIGITALE de 14, 15. Telefon 280260. (31884)

Vindem PENTIUM I 133 MHR, HD 1,5, 32 RAM, CD ROM, monitor, tastatură, mouse, 300 DM. Telefon 280260. (31884)

Vindem COMPUTER nou DURON, 750 MHz, 128 RAM, CD-ROM, modem, placă sunet, boxe, tastatură, monitor 15 digital. Telefon 280260. (31884)

Vând TV COLOR, COMBINE FRIGORIFICE, CONGELATOARE, MAȘINĂ AUTOMATĂ SPĂLAT, garanție, prețuri avantajoase. Telefon 284000. (31568)

Vând TV color, 100 DM; MAȘINĂ SPĂLAT AUTOMATĂ, CONGELATOARE, garanție, prețuri avantajoase. Telefon 275681. (31568)

Vând MAȘINI SPĂLAT AUTOMATE, TV COLOR, COMBINE FRIGORIFICE, CONGELATOARE, garanție, prețuri avantajoase. Telefon 259001. (31568)

Vând computer splendid, Pentium 1, super color, 290 DM. Telefon 252860. (32015)

Vând frigider, congelator, ladă frig, combină frig, mașină spălat automată, vitrină frig, cu garanție. Telefon 210613. (32012, 18)

Vând TV color, combine frig, congelatoare, mașini de spălat automate. Telefon 274600 orele 9-19 sau 241355 orele 19.30-23. (21)

Vând TV color diferite modele, cu garanție, telecomandă. Telefon 219365, 093 380 028. (37)

VÂNZĂRI DIVERSE

Vând termoteca Beretta, cu coș și turbo, convectoare pe gaz, sigilate. Telefon 094 249 933.

Vând termoteci gaz, instant baie, convectoare, ofer garanție doi ani. Telefon 271339. (97)

Vând PLASĂ GARD zincată, 19.000 lei/kg, toate dimensiunile; COTURI și BURLANE FUM 25.000 lei/ buc; CUIE, 14.500 lei/ kg; PLASĂ RABITZ 33.500 lei/ kg; SÂRMĂ NEAGRĂ 16.500 lei/ kg; SÂRMĂ ZINCATĂ gamă completă, ELECTROZI SUDURĂ, 45.000 lei, str. Vrabiei nr. 4. Telefon 289997, 094 289 997. (31444)

Vând baloți mici paie, domiciliul clientului, convenabil. Telefon 094.633.584. (31996)

Vând PLAPUME diferite dimensiuni. Telefon 057-252938; 095.169.760. (31464)

Vând porci grași. Informații telefon 532110. (32036)

Vând 100 oi mame. Socodor nr. 342, telefon 292. (8)

Vând colțar piele sintetică, negru, din Germania, deosebit. Telefon 278475. (11)

Vând tărâțe, la domiciliul clientului, 2.500 lei/ kg. Telefon 095 732 400. (13)

Vând baloți mici paie, convenabil. la domiciliul clientului. Telefon 094 633 584. (13)

Vând fân, 5.000 kg, în Lipova, str Horia nr. 55. Telefon 091 803 127. (9391590)

Vând canapea extensibilă, model deosebit și canapea cu 2 fotolii, stare bună, preț negociabil. Telefon 258562. (19)

Ocazie unică! vând aparate spălat cu presiune și aparate dejantat-vulcanizat. Telefon 092 262 159. (41)

Vând aeroterme industriale mari și mici pe gaz și motorină. Telefon 092 262 185. (41)

Vând baloți paie de grâu și orzoaică. Telefon 381083, 095 334 025. (50)

Vând 5 t fân, calitate foarte bună. Telefon 567214 sau 091 411 213, localitatea Șoimoș. (9396160)

Vând garaj demontabil, cu acte, Alfa, stația tramvai, 2800 DM. Telefon 277774; 095.312.174.

Vând garaj metalic autorizat, bl. 321. Telefon 057-368800. (76)

Vând Motel-restaurant, cabană Insula Mureș, piese auto Opel Vectra, Volkswagen Transporter. Telefon 094.703.732. (87)

CUMPĂRĂRI TERENURI, IMOBILIARE

Cumpăr apartament 2 camere, Micalaca, exclus ultimul etaj. Telefon 237398. (32045)

Cumpăr apartament sau garsonieră, urgent. Telefon 279718; 094.542.931. (81)

CUMPĂRĂRI ELECTRO

Cumpăr frigidere, ofer 600.000 lei; combine, lăzi frigorifice, congelatoare, 1.000.000 lei. Telefon 273965, 091 838 968. (36)

CUMPĂRĂRI DIVERSE

Cumpăr porumb boabe și știuleți. Plata pe loc. Telefon 094.784.568. (31946)

Cumpărăm vaci și juninci. Telefon 250866; 095.681.191. (32009)

Cumpăr porumb boabe, în cantități mari. Telefon 095 037 225, 044 335 343. (3)

Cumpăr,cu plata pe loc, vițele, juninci, vaci, de la domiciliul clientului. Telefon 095 390 375. (47)

Cumpăr mobilă veche, diferite obiecte de porțelan, sticlă, metal, antice, etc. Telefon 096.713.614. (88)

CERERI ȘI OFERTE DE SERVICII

„BANATIA" angajează personal calificat cu experiență CROITORIE SERIE. Salarizare atractivă. Telefon 211882; 093.183.078. (31707)

SC angajează ȘOFER, cu categoriile BC. Informații telefon 286834, 094 559 105. (32074)

(Continuare în pagina 15)

MOBILA SI BINALE MB PRODUCE SI MONTEAZA USI SI FERESTRE DIN PVC CU GEAM TERMOPAN GEALAN GERMANIA CALITATE SI PRET DE EXCEPTIE ! COMPARATI INAINTE SA COMANDATI ! ARAD , TEL. 281185 , 281515

Angajez urgent ...
...TORI AUTO, cu experiență. Telefon ...058. (43)

DEPOZIT FARMACEUTIC angajează FARMACIST și AGENT DE VÂNZĂRI. Telefon 057-259694. (44)

SC TRANSCONDOR SA angajează pentru punctul de lucru Arad, DISPECER. Cerințe: cunoașterea unei limbi de circulație (engleză, germană), CV scris de mână, cerere de angajare. Cererile se depun la sediul din Arad, Calea A. Vlaicu bl. N1-3, ap. 1, până la data de 11 ianuarie 2002. Telefon 057-229959, 093 544 453. (52)

Angajez BARMANĂ cu carte de muncă. Informații telefon 057-244900. (57)

FIRMĂ DISTRIBUȚIE PRODUSE CASNICE angajează AGENT COMERCIAL, condiții avantajose, salarizare, program flexibil. Condiții: experiență 1 an, vârsta 20-30 ani, domiciliul Arad. Telefom 213343, 250869. (59)

Angajez VÂNZĂTOARE aspect fizic plăcut, pentru magazin îmbrăcăminte. Telefon 348252, orele 9-18, sâmbăta orele 9-12. (66)

Caut FEMEI, BĂRBAȚI muncă în ISRAEL, calificați, necalificați, bărbați 20-45 ani, femei 24-55 ani. Plecarea rapidă, contract minim un an. Telefon 211400; 095.179.794. (86)

Angajăm VÂNZĂTOARE, muncitori necalificați, AGENT comercial, str. 6 Vânători nr. 22. Telefon 270434. (79)

HOTEL PARADIS-Aradul Nou, angajează PAZNIC de NOAPTE. Informații Arad, str. Molidului nr. 215. (72)

Caut ȘOFERI profesioniști; MECANIC DIESEL, lucru EMIRATELE ARABE, fără taxe. Telefon 090.751.339, orele 10-17. (99)

PRESTĂRI SERVICII

Repar ieftin: FRIGIDERE, CONGELATOARE; garanțial. Deplasare gratuită. Telefon 092.417.397. (32013)

S.C. **TERMOTEX** S.R.L.

ARAD, Str. O. Goga nr. 48
Tel. 057-250.529, 095.257.527,092.437.526

EXECUTĂ:

- construit sobe teracotă
- curățat coșuri fum
- verificări aerisiri gaze la asociațiile de locatari
- construit șeminee cu foc deschis
- demontat antene TV la asociațiile de locatari
- reparații generale construcții (instalații sanitare, gaze, electrice)

Învățați conducerea autoturismului iarna. ȘCOALA „VÂRTACI", începe: 7 ianuarie. Telefon 246527. (31217)

ABCDE primește ... Victoriei 66. Telefon 255445. (68)

Repar TERMOTECI GAZ. Telefon 271339. (97)

DIVERSE

Găsit CÂINE DE RASĂ. Telefon 214416, 093.852.189.

CITAȚII

Numitul MULLER VALENTIN, cu domiciliul necunoscut, ultimul domiciliu cunoscut în Arad, str. Aprodu Purice nr. 37, este citat pe data de 7 ianuarie 2002, la JUDECĂTORIA ARAD, sala 103, în dosarul nr. 11029/2001, având ca obiect ieșirea din indiviziune. În caz de neprezentare, se va judeca și în lipsă. (9)

ÎNCHIRIERI

Oferim spre închiriere SPAȚII COMERCIALE pentru magazine, depozite, producție. Telefon 281036. (c.)

Dau în chirie 2 spații comerciale pentru magazin, depozit, sediu firmă, accept variante, Arad, str. Șaguna nr. 56. Telefon 057-244181; 229144. (32087)

Dau în chirie apartament 2 camere, 70 $, garanție 1 lună. Telefon 057-244181; 229144. (32087)

Închiriez garsonieră central, mobilată, la 2 eleve, studente. Telefon 373260, orele 10-18. (32128)

Ofer spre închiriere pe termen limitat, apartament ultracentral, 2 camere, mobilat. Telefon 092 264 539. (5)

Ofer spre închiriere apartament 2 camere, ultracentral, nemobilat, contorizat. Informații telefon 284837. (10)

Dau în chirie apartament 2 camere, mobilat, Calea Romanilor, et. III. Telefon 218042, 094 958 818. (16)

Închiriez apartament 2 camere, mobilat. Telefon 218135. (29)

Închiriez apartament mobilat, 2 camere, pe termen lung. Telefon 278527. (40)

Ofer (închiriez) casă central, 3 camere + baie, (ne)mobilat, încălzire gaz metan, intrare autoturism, 160 $ lună. Telefon 057-263324. (56)

Dau spre închiriere apartament 3 camere, mobilat, et. I, zonă centrală, aproape Piața M. Viteazul, deosebit de frumos, ocupabil imediat, trog oferte serioase. Telefon 281429, 092 495 582. (58)

Închiriez apartament ultracentral, 2 camere, mobilat. Telefon 222653 sau 092 127 229. (65)

Închiriez apartament 2 camere, mobilat, la fete studente sau cu studii superioare. Telefon 057-247372, 092 298 729. (61)

Doamnă, caut să închiriez apartament 2, 3 camere, decomandat, tot confortul, pe perioadă lungă. Telefon 093 528 638.(/64)

Închiriez apartament 2 camere, zona Miorița, nemobilat. Telefon 094 888 097, 276967 seara. (67)

Închiriez cameră intrare separată, bloc ultracentral, pentru elevă, studentă. Telefon 250288. (84)

...

Pierdut adeverință vamală eliberată de vama Turnu pentru auto marca Ford Mondeo pe numele Soica Petru. O declar nulă. (94)

✝ DECESE ✝

După o scurtă suferință a încetat din viață la vârsta de 78 ani,

RAD TEODOR, (NĂDĂȘANA)

din TAUȚ. Înmormântarea va avea loc azi, 4 ianuarie 2002, ora 12, la Cimitirul Eternitatea. Dumnezeu să-l odihnească în liniște și pace! Familiile îndoliate RAD și SIMA.

Cu adâncă durere anunțăm încetarea din viață a celei mai bune soții, mame, bunici, surori, cumnate,

prof. TELBIS MARGARETA,

la vârsta de 61 de ani. Înmormântarea a avut loc în 2 ianuarie 2002, la Cimitirul Pomenirea. Dumnezeu s-o odihnească în pace! Familia îndoliată.

Cu adâncă durere anunțăm trecerea în neființă la 76 ani, a celei care a fost, mamă și soacră

FRENȚI VALERIA CATIȚA

născută SAS. Înmormântarea va avea loc sîmbătă 5 ianuarie, ora 14, de la domiciliul din Arad, str. Negruzzi nr. 8. Te vom plânge mereu, fiul Petru cu soția.

Cu adâncă durere în suflet anunțăm trecerea în neființă a celei care a fost mamă, soacră și bunică

GALU VETURIA,

în vârstă de 82 ani. Înmormântarea va avea loc azi, 4 ianuarie, ora 13, în comuna PECICA de la nr. 1356. Familia îndoliată.

Cu durere în suflet anunțăm încetarea din viață a celui care a fost

SOCACIU ȘTEFAN.

Înmormântarea va avea loc sâmbătă, 5 ianuarie, ora 14, la Cimitirul Eternitatea. Dumnezeu să-l ierte! Fiicele Dorina și Mariana.

✝ SERVICII FUNERARE ✝

„RO STYL COMPANY"
SERVICII FUNERARE
NON STOP,

producătoare de sicrie, prețuri de producător, vă stă la dispoziție LA ORICE ORĂ, la magazinul din str. M. Eminescu, NR. 20 - 22, sau la telefon 057 - 214422, 094.690.121, cu următoarele:

SICRIE PENTRU COPII,
SICRIE din LEMN MASIV de la 850.000 lei - la 4.500.000 lei, tip Italia,
Accesorii funerare.
Asigurăm: spălat, îmbrăcat, îmbălsămat.
Transport intern și internațional.
Se poate plăti și în rate!
Serviciile se fac prompt și ireproșabil.
GRATUIT - TRANSPORTUL SICRIULUI LA DOMICILIU. (c)

... Intermediem COLACI, COLIVĂ etc.
ÎMBĂLSĂMĂM GRATUIT (formolizat).
TRANSPORT ÎN ORAȘ GRATUIT
SERVICII: SPĂLAT, ÎMBRĂCAT

OFERTĂ SICRIU, respete, cruce 1.600.000 lei (PLATA în RATE). Transport INTERN - INTERNAȚIONAL

✝ CONDOLEANȚE ✝

Mulțumim tuturor celor care au fost alături de noi când am condus-o pe ultimul drum pe iubita noastră soție, mamă și bunică,

BENKŐ VALERIA.

Familiile MAN și CRISTOLOVEANU.

Cu inimile îndurerate ne despărțim de iubitul nostru cumnat și unchi

RAD TEODOR,

pe care nu-l vom uita niciodată. Să-i fie țărâna ușoară! Cumnata RAD ANA și nepotul IOAN cu familia. (106)

Suntem alături de colegul nostru GALU IOAN, în momentele grele pricinuite de moartea mamei sale. Sincere condoleanțe din partea colegilor de la Direcția Silvică Arad. (14)

Sincere condoleanțe transmitem familiei RIVIȘ PETRU la dispariția mamei. Dumnezeu s-o odihnească! Familia BORDEA. (22)

Un pios omagiu omului și specialistului

ing. DĂNILĂ BUCȘA,

director general al ADMINISTRAȚIEI NAȚIONALE A DRUMURILOR, în perioada 1995-2001. Sincere condoleanțe familiei îndoliate. Colectivul Secției Drumuri Naționale Arad. (35)

Cu nețărmurită durere anunțăm trecerea în neființă în 30 decembrie 2001, după o scurtă și grea suferință a soției și mamei iubitoare, cea care a fost

MARIANA COPIL.

Mulțumim tuturor celor care au fost alături de noi în aceste momente grele. Dumnezeu s-o odihnească în pace! Soțul Ilie și fiul Mircea. (38)

Colectivul Financiar-Contabilitate RAAC Arad este alături de colega lor, FRENȚ VIORICA în marea durere pricinuită de trecerea în neființă a mamei. Sincere condoleanțe. (51)

Un ultim omagiu prietenului nostru drag,

BUN VASILE (LIA BUN)

din Sebiș. Dumnezeu să-l ierte și să-l odihnească în pace! Familia HALJA, NICA, BÎȚICĂ, SUSAN și HORGA. (63)

Mulțumim tuturor celor care ne-au împărtășit durerea și au fost alături de noi în clipele grele ale despărțirii de iubitul nostru fiu, tată, socru și bunic, cel care a fost

HALASZ IOSIF (DODO),

la numai 54 ani. Familia îndoliată. (82)

... odihnească-te în pace! Fiica Viorica și nepoții Anca, Monica, Marian și Mara. (98)

Ne despărțim cu durere în suflet de mama și soacra noastră iubită

FRENȚI VALERIA (TIȚA).

Veșnic nemângâiați: fiica Florica cu soțul și familia Sauciuc. (98)

Mulțumim tuturor celor care au fost alături de noi la înmormântarea celui ce a fost asistent

OANCEA TEODOR,

din SEBIȘ, care a plecat dintre noi la numai 56 de ani. Nu te vom uita niciodată! Familia îndoliată: soția Mărioara și copiii Teodora și Dorel. (105)

✝ COMEMORĂRI ✝

Au trecut doi ani de lacrimi și dor nesfârșit de la dureroasa despărțire de iubitul nostru soț, tată, socru și bunic,

FILIP PAVEL (Pali) din PRUNIȘOR.

Cu durere în suflet și lacrimi ce curg mereu, ne rugăm, la bunul Dumnezeu să te odihnească în liniște și pace! Familia veșnic îndurerată. (15)

Pios omagiu, triste amintiri, multe lacrimi de dor, la 3 ani de la decesul fulgerător al celui care a fost suflet nobil

DOBRINCU GHEORGHE

din Vladimirescu. Triști mereu în gândurile și în inimile noastre! Dumnezeu să-l odihnească în pace! Soția, fiica și ginerele. (32098)

Tristă și neuitată este ziua de 3 ianuarie, când se împlinește un an de la dureroasa despărțire de cea mai bună, iubitoare și distinsă soție, mamă, bunică, soră, cumnată, prietenă, care a fost

ZANFIRA (FIRA) PEIA

din Sebiș. Te-ai stins ca o lumânare în urma unei crunte boli nemiloase. Ne lipsește zâmbetul tău cald, sinceritatea, bunătatea și dragostea ta. Nu te vom uita niciodată și lacrimile noastre vor uda mormântul tău cât vom trăi. Dumnezeu să te odihnească în pace! Al tău soț Roman și cei dragi. (7931634)

Cu lacrimi și durere anunțăm că se împlinesc 6 săptămâni de când moartea nemiloasă l-a răpit fulgerător pe cel mai bun soț, tată, socru și bunic,

HENȚIU TEODOR.

Slujba de pomenire va avea loc sâmbătă, 5 ianuarie 2002, ora 10, la Catedrala Ortodoxă.Familja îndoliată. (12)

Anii trec dar amintirea unui om minunat rămâne pentru cel care a fost

STOIAN LEONIDA,

decedat la 2 ianuarie 1998. Familia veșnic îndoliată. (34)

... cel ce a fost un minunat soț, tată, tată socru și bunic,

TABUIA IOAN.

Te vom plânge mereu! Dumnezeu să te odihnească și ca de fiecare dată, de Sfântul Ioan, ne îndreptăm gândul spre tine și nu te vom uita niciodată! Soția Ana, Rodica cu soțul Wilco, nepoata ADINDA, fiica Neli cu soțul GIGI și nepoții Cristian și Alexandra. (17)

Cu lacrimi în ochi, cu durere mare în suflet anunțăm că în 6 ianuarie se împlinesc 3 ani de când, un tragic accident de mașină l-a smuls dintre noi, pe

ing. KELEMEN LEVENTE (Levi),

lăsând în urma lui o durere nemărginită și un izvor nesecat de lacrimi. Cât ai trăit te-am iubit, cât vom trăi te vom plânge. Mama, tata, fratele și cine te-a mai iubit. Dumnezeu să te odihnească în pace! (30)

A trecut un an de tristețe și lacrimi de când ai plecat dintre noi cel care ne-a fost un bun soț, tată, bunic și socru,

AVRAM GHEORGHE.

Dumnezeu să-l odihnească în pace! Soția Lenuța, fiica Doina, ginerele Miron și nepotul lui drag, Lucian. (39)

Azi, se împlinesc șase săptămâni de lacrimi și dor de când singurul meu fiu,

MICULIȚ DORIN,

s-a stins din viață, la numai 40 de ani, lăsându-mă singură și fără sprijin. Dormi în pace, suflet bun! Mama îndurerată. (45)

Anunțăm cu durere în suflet că au trecut 18 luni de când ne-a părăsit iubitul nostru soț, tată, socru, bunic,

NAZAR LUDOVIC.

Te vom iubi mereu. Nu te vom uita niciodată! Familia îndoliată. (77)

Se împlinesc 21 de ani de când te plângem, lumina vieții noastre, iubit și unic fiu

ADRIAN.

Te plângem pe tine și pe bunicii tăi:

DEZIDERIU și IOAN.

Dumnezeu să vă odihnească în pace și liniște. Veșnic îndoliați Maria și Traian Bârda. (102)

Cu adâncă durere amintesc prietenilor și cunoștințelor că au trecut 40 de zile de la decesul soției mele

IACȘICI ELIZA.

Parastasul se va oficia la Biserica Ortodoxă Sârbă, sâmbătă 5 ianuarie 2002, ora 11. Dumnezeu s-o odihnească în pace! Soțul îndoliat și îndurerat. (104)

Poate cel mai important succes pe care românii și l-au adjudecat d... ani de la Revoluția din decembrie 1989 este libertatea de a călători fără vize în Europa. Pentru a surprinde „pe viu" acest eveniment, două echipe ale ziarului nostru au ținut să fie prezente în vămi, încă de la primele ore ale anului 2002.

Polițiștii de frontieră predau... ghidurile de călătorie

Părăsind Aradul în jurul orei 6,00, pe drumul spre Nădlac, n-am fost depășiți de nici un autovehicul. Pe când era gata să credem că suntem singurii curioși de prima zi liberă, temerile ne-au fost spulberate de autoritățile de la frontieră. Unde polițiștii de frontieră alături de consulul României la Szeged, **G. Oancea**, supravegheau conștincioși tot ce mișcă în zonă.

La Nădlac, primii plecați în Europa au fost străinii

Registrul de ieșire PCTF Nădlac arăta că până la orele amiezii au trecut dincolo 97 persoane, dintre care, 72 români cu domiciliul în străinătate și 25 de străini. Adică cetățeni care oricum ar fi putut pleca la fel de bine și în 31 decembrie 2001. În opinia consulului Oancea „Nu e în firea românului să plece acum în străinătate chiar dacă e posbil acest lucru. Probabil după 8-10 ianuarie o să simțim o creștere ușoară a fluxului la frontieră. Noi însă am ținut să supraveghem îndeaproape acest eveniment."

Colonelul Mircea Todor, de la Poliția de frontieră, nu pare nici el surprins de numărul mic de români dornici să plece în Europa. Printre cele mai noi atribuții ale militarilor se află și popularizarea așazisului ghid de călătorie în spațiul Schengen. Este vorba în special - dar nu numai - de îndeplinirea condițiilor privitoare la bani, bilet dus-întors, asigurarea medicală, iar pentru cei care pleacă cu autoturismele, carte verde și verificarea tehnică la zi.

Alarmă falsă

În lipsa turiștilor, Vama Nădlac este bombardată, în schimb, de o avalanșă de telefoane din toată țara. Potrivit polițiștilor de frontieră, cetățenii din cele mai îndepărtate colțuri de țară întreabă telefonic, cât de mare e coada la Nădlac? Pentru că așa au auzit ei că stau lucrurile. De fapt, după cum am mai spus, primele ore din 2002 au fost dedicate de către autorități aproape în întregime informării și monitorizării evenimentului.

Dacă în birourile PCTF Nădlac, temperatura era una de interior, nu același lucru putem spune că l-am remarcat și la cabinele lucătorilor de pe pistă. „Ar trebui umblat puțin și la condițiile noastre de muncă" - se plângea un polițist - pentru că numai cine stă opt ore în frig știe ce înseamnă asta."

Liber prin Europa
Foto: **AL. MARIANUȚ**

Circa 100 de români văd, pentru prima dată, Europa cu ochii lor

Informații de ultimă oră spun că, până ieri la orele după-amiezii, granița Nădlac a fost tranzitată în acest an de circa 1000 persoane. Dintre acestea - menționează col. Mircea Todor - 50 la sută reprezintă cetățeni cu domiciliul în spațiu Schengen, cu precădere în Germania și Austria, 25 la sută au fost persoane care au contracte de muncă în străinătate iar restul - de 25 la sută - au fost români, beneficiari ai noilor prevederi. Col. Todor crede că și acest procent de 25 la sută poate fi defalcat în două părți egale, din care una îi reprezintă pe acei cetățeni români care au plecat cu adevărat pentru prima dată în spațiul Schengen.

Cu asigurarea medicală și triunghiurile reflectorizante nu e de joacă

Polițiștii de frontieră mai informează că tot în această perioadă, circa 100 persoane au fost întoarse înapoi de la graniță. Cele mai frecvente cazuri erau din cauza lipsei triunghiului reflectorizant și a asigurării medicale. „După ce le-am explicat că nu îndeplinesc condițiile prevăzute de lege, oamenii s-au întors și, după ce și-au rezolvat problemele, au venit din nou" - declară dl. Todor.

La Turnu, turiștii se numărau pe degetele mâinilor

Următoarea escală am făcut-o la Vama Turnu, care, însă, în acea zi părea mai degrabă că face trecerea spre... Rusia. Plt. major Dorel Nicola de la PCTF Turnu ne spunea că în prima zi liberă, până la orele amiezii, în Ungaria n-au trecut mai mult de zece autoturisme. Și aici, polițiștii de frontieră și vameșii erau însă la datorie, făcând mai mult muncă de monitorizare și informare.

Prezent la fața locului, ca reprezentant al Inspectoratului general al Poliției de frontieră, col. Ștefan Șococ, crede că deschiderea granițelor nu va crește considerabil numărul românilor care se vor grăbi să plece în Europa.

Consulul Oancea a cercetat Nădlacul cu ochii lui
Foto: **ȘT. MATYAȘ**

„Nici în străinătate nu e ușor..."

Nici Punctul Feroviar de Trecere a Frontierei Curtici nu a fost prea solicitat în prima zi în care românii au primit permisiunea de a circula liber în spațiul Schengen. Încă de la primele ore ale dimineții de 1 ianuarie, în Rapidul de Viena, am întâlnit doar câțiva călători răzleți. Dintre aceștia majoritatea erau rezidenți cu drept de muncă sau locuitori în țările din spațiul Schengen. În această situație se afla și **Iordache Stan** care lucrează de nouă ani în Italia. Stan are 52 de ani și este originar din localitatea Vulturi (Focșani).

„ Nici în străinătate nu e ușor, dar munca este bine plătită. Din localitatea Vulturi au plecat foarte mulți în Italia. Suntem peste 150 de familii. Am o groază de prieteni care abia așteaptă să plece dar nu au bani", spune el.

„Soluția să ies din sărăcie..."

În același compartiment cu Iordache Stan se afla **Ioan Manoliu** din Urecheni - Târgu Neamț, hotărât să meargă să lucreze în Spania pentru a aduna bani. Avea 500 de dolari cu el și își plătitse biletul de tren până la Veneția. De acolo vede el ... Nu știa ruta pe care trebuie să o urmeze, nu cunoaște nici o limbă străină. **„Sper să mă ajute Dumnezeu să găsesc ceva de lucru. Altfel nu văd nici o soluție să ies din sărăcie"**, spune Manoliu cu un zâmbet amar în colțul gurii.

Țiganii - o problemă

În Rapidul de Budapesta, care a plecat în data de 1 ianuarie 2002 din Gara Arad, la orele 15,16, am întâlnit un singur cetățean român.

Csaki Bela este rezident în Ungaria și lucrează într-o mină. A fost două zile acasă la familie și se întoarcea înapoi la muncă. Am mai întâlnit cetățeni americani, germani, italieni și maghiari. Intrând în vorbă cu câțiva dintre ei am aflat că nu se tem de o eventuală „invazie" a românilor. Majoritatea consideră că este normal ca cetățenii români să poată circula într-o Europă din care fac parte. Ei se tem însă de grupurile organizate de țigani care provin din România și încalcă legea cerșind, comițând furturi sau tâlhării.

Trafic normal la Curtici

Înainte de Revelion traficul a fost mai mare pe la P.P.F. Curtici, aproximativ 250 de români ieșind zilnic din țară. Șeful de tură de la P.P.F. Curtici - lt. col. **Marius Teleman** – spunea că valul de emigranți nu e chiar așa de mare cum s-a estimat. Mai mare a fost „valul" de români, dornici să emigreze, la începutul și mijlocul lunii decembrie, după 7 decembrie, când Uniunea Europeană a decis ridicarea obligativității vizelor de intrare în spațiul Schengen pentru cetățenii români... Mulți nu au priceput însă că decizia de la Bruxelles intra în vigoare abia de la 1 ianuarie 2002 și că trebuia îndeplinite anumite condiții.

„Aproape zilnic întorceam aproximativ 15 români de la graniță", spune lt. col. Teleman. El ne-a relatat amuzant cum un cetățean s-a prezentat la frontieră cu o hârtie de la medicul dintr-un sat din Moldova. El credea că foaia ștampilată de medicul de familie ține loc de ... asigurarea medicală.

Așadar, la P.P.F. Curtici, trafic aproape obișnuit, doar 10-15 oameni fiind în plus (zilnic) față de numărul celor care părăsesc țara în această perioadă a anului.

COSMIN TRIF
OLIMPIU BULZAN

PAȘAPORT FALS

Polițiștii de frontieră de la Curtici au reținut un turc care, înlocuind fotografia dintr-un pașaport furat, s-a dat drept olandez.

Cum fața tuciurie a otomanului nu aducea nici pe departe a... olandez, polițiștii au prins a-l întreba de una alta până când au aflat că pentru procurarea „noii identități" a plătit 1000 de mărci germane.

Împotriva turcului a început urmărirea penală pentru săvârșirea infracțiunilor de fals privind identitatea și tentativă de trecere ilegală a frontierei de stat.

N. O.

DOI ROMÂNI AU OFERIT UNUI ITALIAN UN „CADOU" DE NEUITAT

Începutul noului an a fost unul de pomină pentru un cetățean italian care a primit de la doi tineri români un „cadou" mai puțin plăcut. În timp ce se afla la intrarea în blocul 538 din Micălaca, Alberto Parfiri de 39 de ani a fost deposedat de un milion de lei, o geacă, un pașaport și un telefon mobil. Cei care au „împrumutat" aceste bunuri de la italian sunt Gheorghe Pal de 21 de ani din Vladimirescu și Mărioara Ciurar de 19 ani din Sălaj. Parchetul de pe lângă Tribunalul Arad a emis un mandat de arestare pe numele celor doi, care riscă acum să-și petreacă o vreme după gratii.

R.M

Din 14 ianuarie, la Direcția Fiscală

ARĂDENII ÎȘI POT PLĂTI IMPOZITELE ȘI TAXELE

Începând din 14 ianuarie, arădenii se pot prezenta la casieriile Direcției Fiscale pentru a-și achita impozitele și taxele anuale.

Programul casieriilor va rămâne deocamdată neschimbat. Persoanele fizice se pot prezenta de luni până joi între orele 8,00-17,00 și vineri între orele 8,00-12,30.

Ce aduce câteodată Anul Nou?

UN PISTOL ȘI CARTUȘE...

Patrula Poliției i-a depistat pe **Belentesi Vasile** (24 ani), din Arad - bodyguard la SC Night Club și **Szocs Levente** (23 ani), - electrician la SC Elsirim Arad care aveau asupra lor un pistol pentru alarmă și gaze și patru cartușe cu glonț calibru 5,6 mm, pentru care nu posedau autorizații. Inițial le-a fost confiscată arma și cartușele, cei doi fiind lăsați în libertate. Apoi, după câteva ceasuri, **Belentesi V. și Szocs L.** au fost duși la Poliție unde li s-au luat declarații. Cei doi spuneau că au găsit pistolul și muniția în seara de 1 ianuarie a.c., în jurul orelor 22,00, pe B-dul Iuliu Maniu din Arad. Urmează ca expertiza să stabilească proveniența armei.

PRINȘI LA FRONTIERĂ

Doi tineri din Râmnicul Vâlcea au dat și ei să treacă frontiera, dacă tot s-a dat drumul. Pentru aceasta s-au ascuns în podul unui vagon din componența rapidului de Viena, de unde au fost dați jos de către polițiștii de frontieră.

„Mitu Valentin și Ivu Valentin, ambii de 19 ani, care intenționau să ajungă în Ungaria, sunt cercetați pentru săvârșirea infracțiunii de tentativă de trecere ilegală a frontierei", ne-a informat slt. Robert Iudt, purtătorul de cuvânt al Inspectoratului Județean al Poliției de Frontieră Arad.

N. O.

CISTERNĂ CU BENZINĂ DE EXTRACȚIE - ÎNTOARSĂ DIN DRUM

Recent, Garda Financiară Arad a fost informată în legătură cu un transport de carburanți pe ruta Lugoj - Timișoara. Conform procedurii a fost anunțată Garda Financiară Timiș, care în urma verificării transportului a constatat că era destinat firmei Petroconstruct din Arad și conținea benzină de extracție. Prin urmare, cisterna a fost însoțită până la Arad, la firma mai sus menționată, dar spre surprinderea comisarilor arădeni, aici nu exista spațiu pentru depozitarea unei asemenea cantități de combustibil. Pentru că nu au existat dovezi suficiente cum că transportul avea cu totul altă destinație, comisarii Gărzii Financiare Arad au fost nevoiți să se mulțumească doar cu returnarea transportului la rafinăria „Vega Ploiești".

Despre această acțiune, Dan Cancel, comisarul-șef al GFA, a declarat: „Ne așteptam ca la sfârșitul anului, comercianții de produse petroliere și derivate să-și intensifice activitatea. Începând cu 2002 va trebui să inventeze alte metode de neplată a taxelor, pentru că intră în vigoare o nouă legislație referitoare la produsele petroliere."

S. AMBRUȘ

AU AJUNS LA SPITAL DIN CAUZA...ANTIGELULUI

Ieri, la Spitalul Municipal din Arad, au fost aduși doi bătrâni care s-au intoxicat cu...antigel. Se pare că cei doi au confundat substanța toxică cu țuica, ceea ce a dus la internarea lor la spital, starea acestora fiind destul de gravă. Bătrânii au vârsta de aproximativ 70 de ani, iar din informațiile pe care le-am primit de la cadrele medicale ale Spitalului Municipal reiese că starea celor doi este stabilă.

R.M

ȚIGĂRI CONFISCATE

La Punctul de Trecere a Frontierei Nădlac, patrula de pază și control a descoperit în apropiere de „fâșie" o persoană, care ducea o sacoșă voluminoasă. Grănicerii au găsit în sacoșă 867 de pachete de țigări marca „Ronson" pentru care persoana nu a putut prezenta documentele de proveniență.

În urma cercetărilor s-a stabilit că **Moldovan Sorin** (28 ani) din Hunedoara a introdus ilegal în țară țigările, susțrăgându-le controlului vamal. Marfa, în valoare de 24 milioane de lei, a fost reținută în vederea confiscării. Moldovan s-a mai ales și cu dosar penal pentru săvârșirea infracțiunii de contrabandă.

S. AMBRUȘ

BANCA "TRANSILVANIA" S.A.
SUCURSALA ARAD,
Str. Unirii nr. 5-7,
Tel. 057/283.122
DEPOZITE EURO
3.50 % P.A.
la 3 luni

ADEVĂRUL

Cotidian independent Arad

Anul XIV, nr. 3499

Sâmbătă, 5 ianuarie 2002 ● 12 pagini ● 4000 lei ● e-mail: adevarul@arad.ro; adv.pub@arad.ro

BRAT Publicație auditată în semestrul II 2000 — Tiraj mediu zilnic vândut: 33.205

WEST BANK
CARDINE BANKING GROUP
ARAD, B-dul Revoluției nr. 88
Tel: 284.888, Fax: 285.202
Dobânzi depozite persoane fizice
(suma minimă 500.000 lei)
1 lună 30%
2 luni 31%
3 luni 32%

URECHEA SURDĂ

Au trecut vreo două săptămâni de când am scris despre „primele" de Crăciun acordate de conducerea Primăriei Arad celor în jur de 400 de slujbași din subordine, dar instituția cu pricina n-a catadicsit încă să dea socoteală cetățeanului de felul în care i-a cheltuit banul public. În lipsa unor date oficiale (pe care Primăria a refuzat să le furnizeze presei) am apreciat că este vorba despre circa un miliard și jumătate până la două miliarde de lei plătiți peste salariile pe decembrie, bani pe care nu știm de unde au reușit domnii primar și viceprimari să-i scoată. Pentru că dânșii tac chitic (deși l-am solicitat în mod repetat pe d-l viceprimar Levente Bognar să ne pună la dispoziție datele necesare), trebuie să le spunem deschis că lucrurile nu pot fi ascunse la infinit de urechile cetățeanului. Din acest colț de pagină le voi aminti mereu să au aprobat plăți mai mult decât dubioase, păgubindu-l pe cetățean.

Dar să vedem ce - și de ce - trebuie să cunoască arădenii plătitori de impozite despre aceste prime de sărbători plătite funcționarilor de la Primăria Arad!

Mai întâi îi vom spune că în urma unor investigații în rândul unor consilieri municipali, am aflat că în nici o ședință a Consiliului Local nu a fost aprobată o asemenea cheltuială. De fapt acest lucru îl bănuiam, pentru că un reprezentant al ziarului nostru participă la fiecare ședință a CLM, dar asemenea punct nu a fost discutat vreodată. Și, așa cum ne asigură unii dintre domnii consilieri, nici în vreo ședință secretă n-a fost luată vreo hotărâre în acest sens. Mai mult: nici bani nu prea erau disponibili pentru asemenea cheltuieli menite să fie cumpărată loialitatea subordonaților primarului și viceprimarului. Nu este ședință de consiliu în care mai marii de la Primăria municipiului să nu se plângă de lipsa banilor, dar în mod ciudat, pentru ca primarul Popa Dorel și viceprimarii săi și unii directori să-și asigure susținerea oamenilor din subordine. Vor fi unii dintre aceștia, oamenii despre care dl. primar zicea cândva că îi va aduce în PSD? Tot ce e posibil. Dar să revenim la banii cu pricina, despre care un consilier consideră că nu pot veni decât de la niște investiții acoperite financiar prin buget, dar nerealizate. Păi dacă așa stau lucrurile, atunci e grav, pentru că ar fi vorba despre deturnare de fonduri. Caz de competența Curții de Conturi, instituție a statului de drept menită a controla legalitatea utilizării banului public.

ȘTEFAN TABUIA

(Continuare în pagina 4)

PREGĂTIRI „DE RĂZBOI" ÎN PIAȚA SOARELUI

● În sindicatul Solar se va „intra" cu Poliția și Jandarmii

● „Piața Soarelui va fierbe fiindcă primarul și viceprimarul sunt niște incompetenți" - declară consilierul local GAVRIL POPESCU

● Violență verbală și ciraci obedienți

● În zece zile începe „atacul"

Pag. 12

Foto: VIOREL MUSCA

În acest an, PENTRU CLĂDIRI ȘI TEREN VOM PLĂTI IMPOZITE MAI MICI

Pag. 7

DEȘI PAR INTERESAȚI DE EURO, ARĂDENII PREFERĂ DOLARII AMERICANI

Pag. 3

Din cauza gerului, pe Mureș vin sloiuri mari de gheață
Foto: AL. MARIANUȚ

ÎNTÂLNIREA PREFECTULUI CU PARLAMENTARII ARĂDENI

★ Doar trei deputați au fost prezenți

Pag. 5

INFOTON
DEALER AUTORIZAT
Panasonic & Technics
Electrocasnice, Audio, Video, TV., Telecomunicații
str. Eftimie Murgu, nr. 74-76, tel./fax: 281800
magazin:
str. Lucian Blaga, nr. 2-4, tel./fax: 281595

Noi cursuri din 14 ianuarie
Înscrieri 07 - 11.01
Orele 14,00 - 20,00
Arad
G. Coșbuc 1, tel/fax 057-257.223
Engleză
Germană
Italiană
Spaniolă
Centrul de Limbi Moderne
INTERNATIONAL FORUM
Înființat în 1992 de Fundația Soros și organizația International House

STILCONFORT
● BUCĂTĂRII ● DORMITOARE ● CAMERE DE ZI ● MOBILIER DE BAIE
VÂNZĂRI ÎN RATE
Calea Timișorii nr. 53; Tel./Fax: 278.820
Piața Spitalului Bl. 1D; Tel/Fax: 253.868

Calendar

◆ Astăzi, Soarele răsare la ora 7 și 52 de minute și apune la ora 16 și 50 de minute.

◆ Au trecut 5 zile din anul 2002. A mai rămas 360 de zile până în anul 2003.

◆ **Praznicul zilei: Biserica ortodoxă:** Sf. Mc. Teopempt și Teona; Cuv. Sinclitichia; **Biserica romano-catolică:** Sf. Telesfor; **Biserica greco-catolică:** Sf. Mc. Teopempt și Teona; Cuv. Sinclitichia.

A venit BARZA!

La Arad: Trip Bogdan Ioan, Frențescu Karina Maria, Stana Diana, Stana Cosmina, Todea Alexandru Florian, Varga Damian Alexandru, Stoian Török Noemi Timea, Olariu Lucian Vasile, Pătroi Iulia.

La Sebiș: Lupșa Cristina Marinela.

Au plecat dintre noi

Bondar Petru (1914); Ilie Anica (1930); Podaska Etel (1923); Jurcă Ioan (1956); Stoicescu Vasile (1938); Frenți Valeria (1925); Faur Teodor (1950); Kovacs Alexandru (1912); Socaciu Ștefan (1929)

PREȚUL AURULUI

BANCA NAȚIONALĂ. Pentru gramul de aur de 24 K: prețul cu ridicata - 285.723 lei, iar prețul de achiziție - 257.150 lei. Prețuri înregistrate ieri.

PIAȚA NEAGRĂ. Aur 14 K: cumpărare - 150.000 lei/g, vânzare - 155.000 lei/g. **Aur 18 K:** cumpărare - 180.000 lei/g, vânzare - 200.000 lei/g.

Echipa de serviciu

MONICA ARDELEAN
secretar de redacție

Bianca Felea, Adela Pop, Ioan Leac, Dina Rujan, Ramona Vidulescu
tehnoredactare computerizată

Doina Jurcă, Călin Mnerie, Aurica Telcian, Dacian Toduța
corectură

Mâine Boboteaza

Biserica prăznuiește mâine Sfânta și Dumnezeiasca Arătare a Domnului Dumnezeu și Mântuitorului nostru Iisus Hristos - Boboteaza.

După întoarcerea Sa de la templul din Ierusalim, unde rămăsese, la doisprezece ani, Domnul Iisus s-a aflat în Galileea, în cetatea Nazaret, unde a crescut, tăinuindu-Și înaintea oamenilor puterea și înțelepciunea dumnezeirii Sale, până la treizeci de ani, că necuviință se socotea la iudei, ca cineva, înainte de treizeci de ani, să țină rânduiala de dascăl sau preot.

Și împlinindu-se acei treizeci de ani și vremea dumnezeiești Lui arătări venind, ca să se arate lui Israel, cum zice Scriptura, atunci a venit cuvântul lui Dumnezeu către Ioan, fiul lui Zaharia, în pustie, trimițându-l pe el ca să meargă și să înceapă a boteza cu apă. Și i-a dat lui și un semn încredințat, după care putea să cunoască pe Mesia, Cel ce atunci venise în lume, precum singur Botezătorul ne spune, zicând: „Cel ce m-a trimis să botez cu apă, Acela mi-a zis mie: deasupra Căruia vei vedea Duhul, pogorându-Se și rămânând peste El, Acela este Cel ce botează cu Duh Sfânt." Deci, ascultând Ioan cuvântul lui Dumnezeu, a venit în partea Iordanului, propovăduind botezul căinței întru iertarea păcatelor, el fiind acela de care zisese prorocul Isaia mai înainte: „Eu sunt glasul celui ce strigă în pustie: Gătiți calea Domnului, drepte faceți cărările Lui."

Atunci a venit și Iisus din Galileea la Iordan, către Ioan, ca să se boteze de la dânsul. Și era vremea când Ioan spusese poporului, zicând: „Vine după mine Cel mai tare decât mine, Căruia nu sunt vrednic să-I dezleg curelele încălțămintelor Lui. Că eu v-am botezat cu apă, iar Acela vă va boteza cu duhul Sfânt."

Și ieșind Domnul din râu, i s-au deschis Lui cerurile, strălucind de sus o lumină în chip de fulger și Duhul lui Dumnezeu spre Domnul, Cel ce S-a botezat, S-a pogorât, la vedere, ca un porumbel. Și pogorându-se Duhul Sfânt, ca un porumbel, peste Iisus Hristos, s-a auzit un glas din cer, zicând: „Acesta este Fiul meu cel iubit, întru Care am binevoit." Aceluia se cuvine slava și stăpânirea în vecii vecilor! Amin.

Cinematografe

Dacia: Conexiune inversă (SUA) 10; 12; 14; 16 18; 20
Mureșul: Capcanele seducției (SUA) 10; 12; 14; 16; 18
Arta: Jurassic Park (SUA) 16; 18; 20
Sala Mică: Animalul (SUA) 15,30; 17,30
Progresul: Hannibal (SUA) 15
Fie copilul binecuvântat (SUA) 17

Programul spectacolelor de teatru

5 ianuarie-31 ianuarie

5 ianuarie, ora 18: Cum vă place; 6 ianuarie, ora 18: O zi din viața lui Nicolae Ceaușescu; 10 ianuarie, ora 18: Singuri în noapte; 11 ianuarie, ora; 18: Apropo, ați chemat pompierii; 12 ianuarie, ora 18: Nunta; 13 ianuarie; ora 18: Anonimul venețian; 17 ianuarie, ora 18: Vacanță în Guadelupa; 19 ianuarie, ora 18: Îmblânzirea scorpiei; 20 ianuarie, ora 18: Vacanță în Guadelupa; 24 ianuarie, ora 18: Apropo, ați chemat pompierii?; 26 ianuarie, ora 18: Castelul - premieră; 27 ianuarie, ora 18: Castelul; 31 ianuarie, ora 18: Îmblânzirea scorpiei

UTILITARE

PIEȚE, TÂRGURI

Astăzi este zi de piață la Chișineu Criș, Lipova, Pâncota, Felnac, Grăniceri, Hălmagiu, Moneasa, Pecica, Vărșand, Socodor, Șeitin, Vladimirescu, Zimandu Nou, Covăsânț. Târguri **săptămânale** se desfășoară astăzi la Lipova, Pâncota, Hălmagiu, Moneasa.

FARMACII DE SERVICIU

Farmacia **„OMNIAFARM"**, Calea Aurel Vlaicu, Bl. Z28, cu program zilnic de la orele 8,00-22,00. Telefon 271724.

Farmacia **REMEDIUM** Arad, B-dul Revoluției nr. 52-54. Program luni-vineri: 7,30-20,00, sâmbătă 8,00-14,00. Tel. 233195.

Farmacia **SANAFARM** Arad, str. M.I. Antonescu nr. 4 (fosta Dobrogeanu Gherea). Program luni-vineri: 8,00-20,00, sâmbătă 8,00-14,00, duminică 8,00-13,00.

Farmacia **„Doctor Ciobanu"**, str. Episcopiei nr. 11 (lângă Spitalul Matern). Program: luni-sâmbătă, 7,30-20,00. Telefon: 214961.

Farmacia **SINAPIS,** situată pe B-dul Revoluției, nr. 88 lângă Noul Stil, funcționează non-stop. Telefon 282369.

Farmacia **„LARIFARM"**, Calea Aurel Vlaicu la parterul blocului Z 24 are program de lucru zilnic, între orele 7,00-23,00 - telefon 246622.

FARMACIA LIBRO PHARMA NON-STOP, Calea Aurel Vlaicu 60-68 (lângă stadionul UTA), telefon 212992.

URGENȚE STOMATOLOGICE

... asigură Cabinetul din str. Crișan (în spate la Gionelli), program non-stop. Telefon: 253794.

• În zilele de sâmbătă și duminică, urgențe stomatologice asigură și cabinetul din B-dul Revoluției nr. 62, ap. 17, între orele 9,00-19,00. Telefon: 256665. În perioada 24 decembrie-2 ianuarie cabinetul va fi deschis zilnic, între orele 9-12; 14-19.

ÎNREGISTRĂRI ÎN CAZ DE DECES

Biroul de Stare Civilă - decese face înregistrări după următorul program: sâmbătă și duminică, între orele 9,00-11,00 și luni 8,00-14,30. Tel. 281850.

TELEFON DE URGENȚĂ LA POLIȚIE: 955

METEO

Vremea se menține deosebit de rece pentru această dată. Cerul va fi mai mult noros și local va ninge. Vântul va sufla în general moderat din sector nordic. Dimineața, pe alocuri se va semnala ceață asociată cu chiciură.

Temp. max.: -9 la -6°C; Temp. min. -15 la -12°C

Meteorolog de serviciu DANA GĂVRUȚĂ

HOROSCOP

Sâmbătă, 5 ianuarie

Berbec (21.03-20.04). Problema care vă frământă are o soluție simplă, pe care o veți afla folosindu-vă de imaginație. Veți primi o propunere tentantă pe care nu puteți s-o refuzați.

Taur (21.04-20.05). Dacă sunteți neliniștit, nu ar trebui să luați nici o decizie importantă, deoarece mai târziu veți regreta. Ocupați-vă de lucrurile care vă interesează în mod deosebit și nu vă amestecați în problemele personale ale prietenilor.

Gemeni (21.05-20.06). Sunteți ferm hotărât să duceți la bun sfârșit ceea ce v-ați propus, deși veți avea ocazia să constatați că pretențiile dvs. sunt exagerate. Profitați de șansa care vi se oferă de a vă perfecționa cunoștințele.

Rac (21.06.-22.07). Cineva încearcă să vă împiedice realizarea planurilor dvs., dar acesta nu este un motiv să vă certați cu persoana respectivă. Nu vă enervați din cauza unor probleme minore.

Leu (23.07-22.08). Concentrați-vă atenția asupra unei propuneri interesante. Poate că în felul acesta veți elimina o problemă dificilă. Nu acceptați munci suplimentare deoarece și așa aveți mult de lucru.

Fecioara (23.08-22.09). Petreceți o seară plăcută în compania unor oameni interesanți și nu veți regreta! Nu vă grăbiți să luați acum decizii importante. Timpul nu vă presează, așa că puteți reflecta în liniște înainte de a lua o hotărâre.

Balanța (23.09-22.10 Încercați să v dezobișnuiți de obicei de a avea întotdeaun ultimul cuvânt. Chiar dacă av impresia că sunteți mai puter decât alții, nu refuzați sfaturi bine intenționate ale celor ca au mai multă experiență.

Scorpion (23.10-21.11). Vi se va oferi ocazia de a alege între mai multe posibilități. Cântăriți cu grijă avantajele dezavantajele ofertei. Mul lucruri nu se întâmplă așa cu ați dori dvs., dar fiind o pe soană adaptabilă, suportați uș schimbările.

Săgetător (22.11-21.12). Vă simț măgulit de o propune pe care v-o face șe dvs. și nu știți dacă puteți s acceptați. Sunteți supărat că vă puteți realiza unele dorin din motive financiare.

Capricorn (22.12-19.01). Prezentați-vă ideile unor oameni competenți, care vă pot da sfaturi utile. Nu uitați anumite reguli care trebu respectate atunci când es vorba de încheierea unei a ceri.

Vărsător (20.01-20.0 Fiți precaut rezolvarea unor pr bleme financiare. viața sentimentală urmează perioadă grea. Încercați să stăpâniți nervozitatea.

Pești (21.02-20.03). În urma unor verificări vă veți da seama că n-ați reușit să avansați cu proiectul pe care l-ați concep cu câteva luni în urmă. Cercet și aflați care sunt cauzele.

„Tramvaiul copiilor" a fost retras în depo

După ce timp de o lună de zile „Tramvaiul copiilor" a circulat pe toate traseele din municipiu, ieri seară a fost retras în depou.

„Și în acest an, al patrulea de când circulă în perioada sărbătorilor de iarnă, tramvaiul a avut succes", ne-a declarat d-na Mariana Birău, director exploatare în cadrul Companiei de Transp Public Arad.

Dovadă că așa st lucrurile este numărul mare copii care s-au plimbat tramvaiul. „Fără să exage cu nimic, mii de copii s-bucurat de plimbările cu tra vaiul condus de Moș Crăci a conchis d-na Mariana Bir

N.

„ADEVĂRUL" VĂ ASCULTĂ

La telefonul dimineții, 280944, între orele 9,00-12,0

● ***Buletin de identitate pierdut***

Zilele trecute, la redacția ziarului nostru s-a prezentat un cetățean care a prezentat un buletin de identitate găsit pe stradă. Buletinul are seria AR nr. 033963 și aparține Florentinei Crista, cu domiciliul în comuna Vărădia de Mureș, județul Arad. Buletînul se află într-un portmoneu, împreună cu un carnet de sănătate și un abonament de tramvai. Persoana în cauză își poate recupera actele de la redacția ziarului „Adevărul".

● ***În tramvaie, mai frig ca afară***

Dl. Axinte Negru din Arad, Calea Aurel Vlaicu, a sunat la redacția ziarului nostru pentru a-și exprima nemulțumirea față de condițiile oferite de Compania de Transport Public. Dânsul afirma că „în tramvaie este mai frig ca afară, noi plătim bilete și abonamente pe tramvaie și dânșii nu se obosesc nici măcar să ne ofere căldură în acest mijloc de transport public".

Un alt grup de cititori ai ziarului nostru și-a exprimat indignarea vizavi de această problemă afirmând că „după discuțiile pe care le-am avut cu unul dintre vatmani am aflat că temperatura din tramvaie este reglată din depou."

Pentru a afla mai multe despre această problemă, am discutat cu dl. ing. Doru Neacșiu, șef serviciu program în cadrul CTP. „Într-adevăr, temperatura din tramvaie nu oferă călător confortul necesar, dar acest lu se datorează în primul rând fap lui că la deschiderea ușilor pierde căldura obținută între st Tramvaiele românești, sp exemplu, nu sunt dotate cu teme de încălzire, dar le-am d cu calorifere fabricate la Tâ Mureș. Tramvaiele Tatra, c sunt destul de vechi, au siste de încălzire încă funcționale, tramvaiele germane au siste de încălzire reglate la o anur temperatură; probabil că aces provin dintr-o zonă mai c duroasă a Germaniei și nu a nevoie de o temperatură așa ridicată.

Redactor de servi

R. MUNTE

CURSUL VALUTAR*

VALORI ÎNREGISTRATE IERI, 4 IANUARIE 2002

Denumirea valutei	BNR	BCR		BRD		Banca Transilvania		Banca Agricolă		Bursa neagră	
		C	V	C	V	C	V	C	V	C	V
Euro	28753	28389	29328	28220	29390	28500	29500	28500	29050	28000	290
Dolar S.U.A.	32087	31700	32100	31700	32200	31750	32000	31400	32150	31800	320
DM	14701	14515	14995	14429	-	13000	-	-	-	13800	142
Forint	118	111	122			110	120			111	

ADEVĂRUL
COTIDIAN INDEPENDENT ARAD
Editor: S.C. ADEVĂRUL S.R.L. Arad
COD FISCAL R 1681938 ● COD SICOMEX 19.604 ● CERTIFICAT J 02/1886 / 31 X 1991 ● COD SIRUES 020956601 ● ISSN 1220 - 7489

Redacția și administrația: 2900 Arad, Bd. Revoluției nr. 81. **Telefoane:** SECRETARIAT - 281802, fax 280655, 280625; ADMINISTRAȚIE - CONTABILITATE - 281797; MICA PUBLICITATE - 210775; MAREA PUBLICITATE - 280904; CLUBUL PRESEI - 280989.

Consiliul de administrație: președinte - **DOREL ZĂVOIANU,** telefon 281802, 280625; vicepreședinte - **MIRCEA DORGOȘAN,** telefon 210776; membri: **DOREL BARBU,** telefon 281797; **NICU COJOCARU,** telefon 280904; **MIRCEA CONTRAȘ,** telefon 280854.

Colegiul de redacție: MIRCEA CONTRAȘ (redactor-șef); **MARCEL CANCIU** (șef secție foto), telefon **281701; ALEXANDRU CHEBELEU** (șef secție sport), telefon **281701; NICU COJOCARU** (șef secție publicitate) telefon/fax: **280904; GABRIELA GROZA** (secretar general de redacție), telefon **280854; VASILE FILIP** (șef secție cultură-învățământ-tineret), telefon **281855; 280003; IOAN IERCAN** (șef secție politică), telefon **280943; DORU SAVA** (șef secție social-economic), telefon **281738; ȘTEFAN TABUIA** (șef secție actualități), telefon **281855; 280003; DOREL ZĂVOIANU** (președinte al Consiliului de administrație), telefon **281802, 280625.**

Difuzare - Marketing: MIRCEA ȚÂȘCĂ (șef secție)-telefon **280904**

Tiparul executat la S.C. MEDIAGRAF S.A. ARAD, str. Feleacului F.N., telefon 250902, fax 250920

„Adevărul" poate fi citit și pe Internet la adresa http://adevarul.arad.ro

PROTEST ANEMIC AL MEDICILOR DE FAMILIE

Promisiunea medicilor de familie de a picheta sediul Casei de Asigurări de Sănătate s-a concretizat ieri. „Concretizat" este un fel de a spune deoarece la fața locului au fost prezenți doar 20-25 de doctori – aflați acolo mai mult întâmplător decât intenționat. **„Am aflat azi dimineață, când am venit cu situațiile la Casă, că «protestăm». Nemulțumirea noastră principală este legată de neplata la timp a banilor pe care trebuie să ni-i dea CAS"** – spun medicii de familie. Este vorba de banii pe luna noiembrie, pe care doctorii trebuia să-i primească până la 15 decembrie. Tot până la 15 decembrie însă, medicii de familie trebuia să returneze Casei soldul necheltuit din bugetul de practică. Lucru care, cu foarte mici excepții, nu s-a întâmplat. Actualmente, valoarea soldului necheltuit pe care CAS Arad trebuie să-l încaseze de la medicii de familie se situează undeva între 1,5-2 miliarde de lei. Pentru fiecare zi de întârziere, doctorii sunt taxați cu 0,10% penalizare, începând din 15 decembrie.

Revenind la „protestul" de ieri, este de remarcat totala lipsă de organizare a acțiunii. Autorul: Asociația Medicilor de Familie din județul Arad (AMFA). Cu toate că anunțase (cel puțin presei), încă de anul trecut, intenția de a picheta sediul CAS, se pare că AMFA a „uitat" să-și anunțe propriii membri. Așa se face că acțiunea de ieri s-a dovedit a fi lipsită de reprezentativitate și, deci, nu a avut nici o valoare. Dr. Gheorghe Domșa, directorul CAS, habar n-avea că la poarta instituției pe care o conduce se află un grup de doctori nemulțumiți că nu și-au primit banii. Mai ales că nemulțumirea lor nici nu mai era de actualitate. **„Joi, 3 ianuarie, au plecat ordinele de plată, iar banii se află în Trezorerie"** – precizează dr. Domșa.

În jur de 100 de doctori sunt direct interesați de această informație. Este vorba de medicii de familie din municipiu. Cei din județ și-au primit banii în timp util, astfel încât au putut face față, cu bine, sărbătorilor. Ceilalți – măcar pentru a-și plăti asistentele – au fost nevoiți să se împrumute. De la rude, prieteni, cunoștințe sau de la bancă. Revoltător! Deși privată, rețeaua medicinei de familie este caracterizată (încă) de suficiente imperfecțiuni.

DIANA DUȚU

Foto: ONORIU FELEA

Premiile de fidelitate ale ziarului „Adevărul"

Talon de participare pe luna IANUARIE

Numele_____ Prenumele_____

Adresa:_____

_____

Telefon_____ Seria și nr. chitanței abonament:_____

Abonații pe luna ianuarie ai ziarului „Adevărul" sunt rugați să completeze cu litere de tipar talonul de mai sus, să-l introducă într-un plic și să-l expedieze, până la data de 15 ianuarie a.c., pe adresa: Redacția „Adevărul", B-dul Revoluției nr. 81, cod. 2900, Arad. Cele expediate după această dată nu vor participa la tragerea la sorți. Pe plic, abonații sunt rugați să facă mențiunea „Pentru premiile de fidelitate". Taloanele primite vor participa joi, 17 ianuarie a.c., la tragerea la sorți în cadrul căreia **vor fi oferite abonaților 10 premii de fidelitate în valoare de 500 mii lei fiecare.** Lista abonaților câștigători va fi publicată în ziarul nostru de vineri, 18 ianuarie a.c., iar premiile vor fi ridicate luni, 21 ianuarie a.c., de la sediul redacției, pe baza buletinului de identitate și a chitanței-abonament.

Atenție: în plic va fi introdus doar talonul de mai sus, chitanțele-abonament rămânând la abonați.

Față de aceeași perioadă a anului trecut

Numărul românilor care trec granița este tot mai mic

În ultimele 24 de ore, la punctele de trecere a frontierei de pe raza județului Arad s-au prezentat aproximativ 3500 de români care intenționau să treacă granița. Dintre ei, doar 200 au fost întorși din drum pe motiv că nu aveau bani suficienți, asigurare medicală sau autoturism cu o stare tehnică bună.

Cei mai mulți români au intenționat să iasă din țară pe la Nădlac. Nu mai puțini de 2757 de persoane au ajuns la graniță, 153 dintre ele fiind oprite la frontieră.

Ca o privire generală asupra traficului de persoane, în cele patru zile de când se poate călători în spațiul Schengen fără viză, mr. **Constantin Daminescu**, comandantul Inspectoratului județean al poliției de frontieră Arad, ne-a declarat scurt și la obiect: **„Cu toate că acum se poate circula liber prin Europa, față de aceeași perioadă a anului trecut sunt cu câteva sute de români mai puțin."**

N. OPREAN

Până la noi ordine

Biletele la transportul în comun bat pasul pe loc

Valul de scumpiri anunțate pentru acest început de an îngheață mai tare sufletul oamenilor decât gerul de afară.

Din larga paletă a serviciilor, transportul în comun îi doare la fel de mult pe arădeni. Asta în condițiile în care, în capitală, scumpirile urmează a fi operate în cel mai scurt timp.

Din fericire pentru arădeni, putem da o veste bună (măcar pe termen scurt, adică pentru luna în curs). D-na Mariana Birău, director exploatare în cadrul Companiei de Transport Public Arad ne-a informat că, deocamdată, în perioada imediat următoare nu se va „umbla" la prețul călătoriilor cu tramvaiul sau autobuzul.

Din februarie însă, ne putem aștepta mai mult ca sigur la o creștere a tarifelor deoarece, dacă este să ne gândim doar la tramvaie, prețul energiei electrice va crește lunar cu 3,6%.

N. O.

Infracțiuni!

Poliția îl cercetează pe **Șerani Stelică** (26 ani), din Aciuța, com. Plescuța, care a tăiat din pădurea comunală mai mulți arbori, în cursul lunii decembrie, prejudiciul ridicându-se la aproape zece milioane lei. • A fost prins urmăritul general **Petrinjan Marius** (34 ani), din Arad, care mai are de executat un mandat de 4,6 ani închisoare, pentru săvârșirea infracțiunii de abuz de încredere.

A cumpărat marfă, fără disponibil în cont...

Colompar Aurel (53 ani), administrator la **SC Lonti SRL** Arad a luat marfă de la **SC Resco SRL**, în valoare de 97.027.692 lei, în schimbul căreia a eliberat o filă CEC fără a avea disponibil în cont. Colompar Aurel este cercetat în stare de libertate pentru săvârșirea infracțiunii de înșelăciune.

Pulsul străzii

DEȘI PAR INTERESAȚI DE EURO, ARĂDENII PREFERĂ DOLARII AMERICANI

Din 3 ianuarie, moneda euro a început să circule și la noi în țară. Ca să vedem ce părere au arădenii despre această monedă am ieșit să luăm pulsul străzii adresând cetățenilor câteva întrebări: „Aveți încredere în noua monedă, euro?", „Ați cumpărat euro?", „ Ce monedă veți alege pentru a vă schimba banii?", „Care este părerea dumneavoastră față de faptul că băncile nu schimbă momentan numai 100 de euro persoanelor fizice care nu au cont deschis în valută?"

Mircea Precup (51 ani), jurist: „Avem încredere în această monedă. Cred că o să concureze cu dolarul în curând. Eu, deocamdată, am cumpărat numai dolari, dar pe viitor voi schimba și în euro. După părerea mea, într-un an doi va depăși dolarul. Privitor la bănci eu cred că nu au euro așa de mulți și este ceva normal pentru că încă nu am intrat în U.E."

Nicolae Ardelean (49 ani), inginer: „ Cred în această monedă. Întrebarea este însă când vom ajunge de-a dreptul participanți la acest circuit european. Deocamdată nu am schimbat bani în euro. O să schimb. Dar tot mai multă încredere am în dolar. Motivul pentru care nu se vând mai mult de 100 de euro persoanelor fizice este probabil faptul că depozitele băncilor sunt limitate. Dar acesta nu este un lucru bun."

Ieremia Grefing (26 ani), inginer-mecanic: „Cred că este o idee bună cu această monedă. Deja am schimbat 1000 de euro, pentru că vreau să plec săptămâna viitoare în Spania. Eu nu am avut probleme cu schimbatul banilor deoarece am cont deschis în valută."

Petru Horga (31 ani), economist: „Apariția monedei euro în întreaga comunitate europeană face parte dintr-un program mai complex de măsuri în domeniul monetar. Am schimbat 100 de euro deoarece consider că moneda euro se va aprecia în primele luni ale anului, dar puterea unei monede este dată de piață, de puterea economică a unui stat. Așa că totuși mizez în continuare pe moneda americană."

Liliana Lontea (38 ani), laborantă: „Nu știu prea multe despre această monedă. Deocamdată am cumpărat dolari. Data viitoare când vom mai schimba bani poate vom cumpăra euro. Nu este bine că persoanele fizice pot cumpăra numai 100 de euro, iar dacă vor mai mult să depună o cerere în prealabil. Pentru că poate un cetățean vrea să plece mai repede în altă țară și atunci stă să mai facă cereri și pentru bani..."

Florica Balmoș (70 ani), pensionară:

„Sincer, eu nu sunt în clar cu această monedă. Știu doar că este mai ieftină decât dolarul. Bani nu am ca să cumpăr că sunt pensionară, dar cred că este un lucru bun pentru țara noastră. Dacă aș avea bani aș schimba în euro pentru că eu cred că această monedă merge înainte."

Filip Teodor (67 ani), pensionar: „Cred că este o idee bună această monedă. Nu am schimbat încă, dar urmează. O să cumpăr ambele monede. Pentru că dolarul este bun oriunde în lume, iar euro se va extinde de acum încolo. Băncile probabil că nu au destui bani, așa încât să vândă mai mult de 100 de euro la persoanele care au nevoie."

Dumitru Dan (50 ani), administrator: „Este bine că s-a scos pe piață această monedă. Problema este că am putea să ne păcălim la traficul de valută de stradă. Necunoscând așa de bine moneda am putea prim[illegible] bancnote false. Nu am cumpărat încă această monedă. O să schimbăm banii mai mult în euro.

În legătură cu băncile și cu faptul că nu vând mai mult de 100 de euro de persoană eu cred că fiecare ar trebui să poată cumpăra cât îi trebuie."

NADIA BODRAN
Foto: **VIOREL MUSCA**

CU POLIȚIA, PE LA DATORNICI

Peste 200 de persoane fizice din județul Arad au datorii de 365 de milioane de lei la fondul de șomaj.

Pentru a recupera cât mai eficient datoriile de la aceștia, Agenția Județeană pentru Ocuparea Forței de Muncă (AJOFM) Arad a încheiat un protocol cu IPJ Arad.

Echipe mixte de control, formate din inspectori de specialitate ai AJOFM Arad și subofițeri de poliție au verificat debitori din Felnac, Șiria, Sebiș, Lipova și Pâncota.

De la câteva zeci de datornici din aceste localități s-au recuperat 25 de milioane de lei.

„În următoarea etapă ne vom îndrepta atenția asupra persoanelor fizice din zona Chișineu-Criș" susține Lucian Stana, șeful Corpului de Control al AJOFM Arad.

N. O.

Poșta din Moneasa a fost modernizată

De curând au fost finalizate lucrările de modernizare a Oficiului Poștal din Moneasa. În cadrul investiției au fost executate tencuieli exterioare și interioare și a fost extins holul destinat publicului. Au mai fost renovate sala factorilor poștali și ghișeele. De asemenea, au fost introduse o microcentrală de încălzire pe gaz metan, precum și apa caldă și cea rece. „A mai fost refăcută pardoseala, s-au executat igienizări și zugrăveli în întreaga clădire. Lucrările au fost executate pe parcursul mai multor etape, de echipa „Foricon" Deva, șantierul Sebiș și au costat aproximativ 700 de milioane de lei" spune **dl. Pavel Răzman**, șeful Oficiului Județean de Poștă Arad.

A. B.

Au șanse de angajare 166 de arădeni

Agenția Județeană pentru Ocuparea Forței de Muncă Arad, str. Gh. Lazăr nr. 20, ne-a prezentat situația locurilor de muncă vacante la data de 7 ianuarie 2002: agent de asigurare 50; asistent medical generalist 1; cofetar 1; croitor 34; economist 2; filator 4; impletitor nuiele 10; inginer textile pielărie 2; lăcătuș mecanic 2; operator confecționer industria îmbrăcămintei 30; patiser 1; strungar 1; sudor electric 2; vânzător 6; zidar 15; zugrav 5.

Pentru săptămâna viitoare sunt 166 de locuri de muncă disponibile din 16 meserii. Puține - fapt explicabil prin aceea că din cauza iernii o serie de firme cum ar fi cele din domeniul agriculturii, transportului și serviciilor și-au restrâns, ba chiar sistat temporar, activitatea.

Statele Schengen au aplicat instrucțiunile privind eliminarea vizelor pentru români

Ministerul român de Externe apreciază că autoritățile de frontieră din statele Schengen s-au comportat corect aplicînd "în spiritul și litera lor instrucțiunile privind liberalizarea regimului de vize pentru români", se arată într-un comunicat al MAE.

Prezența diplomaților români la punctele de frontieră a fost utilă, fiind salutată de autoritățile de frontieră ale țărilor respective, precizează comunicatul.

În primele zile ale anului 2002, nu s-au înregistrat situații deosebite în aplicarea, de către statele membre Schengen, a deciziei Consiliului UE de liberalizare a circulației cetățenilor români, precizează comunicatul.

În ceea ce privește returnarea unor cetățeni români la granițe, sunt menționate cazurile a doi români care la punctul de trecere a frontierei Bulgaria/Grecia, în punctul Pormahonas (cale ferată), au fost returnați pentru că nu și-au putut justifica vizita în Grecia și nu aveau suficienți bani asupra lor. La intrarea în Austria și Germania, nu a fost semnalat nici un caz de nepermitere a intrării unor cetățeni români.

La punctul de trecere a frontierei Slovenia-Italia (Ferneti-Villa Opicina) a fost întîrziată intrarea unui antrenor și a trei sportivi care mergeau la pregătire în Italia și au fost returnați nouă cetățeni români, pentru neîndeplinirea condițiilor financiare solicitate de statul italian, respectiv deținerea sumei de 100$/zi/persoană, precum și șase șoferi de TIR care nu aveau vizele necesare.

MAE reia invitația ca românii să respecte cu strictețe reglementările interne ale statelor vizitate, ca și condițiile de intrare în spațiul Schengen pentru "folosirea cu bună credință a măsurii privind libera circulație a persoanelor".

MAE amintește cîteva dintre regulile importante ce trebuie respectate de cei care călătoresc în statele din spațiul Schengen. Călătoriile vor fi făcute în scopuri turistice, afaceri, participări la reuniuni științifice, sportive, la rude sau prieteni și nu vor depăși o durată de ședere de 90 de zile pe un semestru.

Depășirea cu o zi a celor 90 de zile într-un semestru înseamnă ședere ilegală și, automat, la ieșirea din spațiul Schengen, datele personale din pașaport sunt comunicate Sistemului de Informații Schengen, iar autoritățile competente nu vor mai permite intrarea în statele Schengen a persoanei res-pective (între 5 și 10 ani). Autoritățile române vor re-trage persoanelor respective pașaportul românesc pe o perioadă de pînă la 3 ani.

La intrarea în spațiul Schengen, autoritățile de frontieră pot returna persoanele care nu au un pașaport valabil, dacă pașaportul este deteriorat sau falsificat, dacă nu au o sumă de bani în euro sau altă valută liber convertibilă, cărți de credit sau CEC-uri de călătorie, asigurare medicală sau bilet de călătorie dus-întors. Returnarea de la frontieră poate fi dispusă și dacă autoturismul nu este asigurat sau prezintă defecțiuni tehnice, sau dacă persoana respectivă are interdicție de intrare în spațiul Schengen.

MAI MULT DE JUMĂTATE DINTRE ROMÂNI PREVĂD UN AN CU MAI MULTE GREVE

Aproape jumătate dintre români (42%) cred că anul 2002 va fi un an agitat, cu mai multe conflicte internaționale decît anul precedent, relevă rezultatele unui sondaj de opinie realizat de Centrul pentru Studierea Opiniei și Pieței în cadrul cercetării internaționale a Gallup International Association.

Dintre cei intervievați, 29% consideră că 2002 va fi asemănător din acest punct de vedere cu anul trecut, 15% se așteaptă la un an pașnic în plan internațional, iar 14% nu știu.

Anul 2002 va fi unul agitat din punctul de vedere a 61% dintre germani, 54% dintre ruși și 50% dintre britanici. Americanii sunt cel mai puțin pesimiști în privința conflictelor internaționale, doar 12% prevăzînd un an agitat, în timp ce 48% dintre cetățenii SUA cred că 2002 va fi un an pașnic.

Peste jumătate dintre români (57%) cred că numărul grevelor și conflictelor de muncă va crește în anul 2002, 21% cred că va rămâne același, 7% prevăd o scădere, iar 15% nu știu.

După români, cei mai îngrijorați în privința stabilității sociale rămîn germanii (49%), urmați de polonezi, unguri și americani (48%), la polul opus situîndu-se rușii (16%) și japonezii (17%).

Dintre românii intervievați, 59% cred că va dura mult pînă își vor găsi un loc de muncă în cazul în care ar deveni șomeri, 24% se declară optimiști în această privință, 5% nu și-ar căuta un alt loc de muncă, iar 12% nu răspund.

Cei mai sceptici în privința găsirii rapide a unui loc de muncă sunt bulgarii (72%), urmați de polonezi (60%), unguri (58%), japonezi (57%) și cehi (52%). Cei mai optimiști sunt englezii, care cred în proporție de 61% că își vor găsi rapid un nou loc de muncă, urmați de americani (59%). În schimb, doar 9% dintre japonezi sunt încrezători în posibilitatea găsirii unui nou loc de muncă.

Peste jumătate dintre români (56%) consideră că au o slujbă sigură, 36% se așteaptă să devină șomeri, iar 8% nu știu.

Spectrul șomajului este cel mai ridicat în Bulgaria (59%) și Polonia (55%). Americanii se tem cel mai puțin de șomaj (18%) și, ca și germanii, majoritatea cred că au un loc de muncă sigur (79%). Cei mai puțin siguri de locul de muncă actual sunt cetățenii bulgari (25%).

Anul 2002 va fi mai degrabă un an de dificultăți economice decît unul de prosperitate, consideră 41% dintre români. Pentru un segment de 30% urmează un an la fel ca precedentul, în timp ce 19% se așteaptă la prosperitate economică.

Speranța în prosperitate economică este relativ scăzută în majoritatea țărilor: Polonia - 3%; Japonia - 4%; Germania - 10%; Marea Britanie - 13%; Cehia și Bulgaria - 14%; Franța - 15%; Ungaria - 16%; SUA - 35%. Polonezii (59%) și germanii (56%) reprezintă popoarele care se așteaptă cel mai mult la un an economic dificil.Sondajul a fost realizat în peste 65 de țări de pe toate continentele și oferă o imagine comparativă referitoare la percepția noului an.

Datele au fost culese în perioada noiembrie-decembrie 2001, pe eșantioane reprezentative pentru populația în vârstă de 15 ani și peste din fiecare țară participantă.

Centrul pentru Studierea Opiniei și Pieței (CSOP) a realizat cercetarea în România. Datele au fost culese în perioada 30 noiembrie-6 decembrie 2001, pe un eșantion de 1.204 persoane.

A VRUT SĂ FURE PORCI, DAR L-AU PRINS CÂINII

Un tânăr din Macea a ajuns la spital după ce împreună cu mai mulți rromi a încercat să intre, noaptea, în Combinatul Agroindustrial din localitate pentru a fura porci. Aici a fost „întâmpinat" de patru rotweilleri care păzeau complexul și au sărit asupra lui mușcându-l.

- În prezent, tânărul se simte bine dar intenționează să depună plângere la Poliție, susținând că a fost agresat nu doar de câini, ci și de paznici.

A. B.

Exportate de Ceaușescu în Europa în anii '70

TRACTOARELE BRAȘOVENE SUNT CUMPĂRATE ASTĂZI DE ÎNTREPRINZĂTORI ARĂDENI

În perioada anilor '70-'80 țara noastră a exportat sute de mii de tractoare fabricate la Brașov în fostele țări socialiste, printre care RDG și Polonia. Astăzi, culmea ironiei, aceleași tractoare fac cale întoarsă ajungând, din nou, în România după ce sunt culese din atelierele germanilor și polonezilor, care, oricum, le-au scos la casat.

Nemții casează tractoare de 2500 DM

Una dintre modalitățile prin care Ceaușescu a adus pe vremuri valută în țară, a fost și exportul de tractoare românești. Mii de exemplare Universal 650 și DT 445 au luat atunci calea fostelor RDG și Poloniei. După ce și-au făcut treaba cu ele, astăzi, europenii din fostele țări socialiste, ni le vând - paradoxal - chiar nouă, românilor. De fapt, acest fenomen relevă cum nu se poate mai bine, starea actuală a economiei românești comparativ cu alte foste țări socialiste.

Altfel spus, ce alții aruncă de rău, noi ne grăbim să luăm de bun.

Explicația stă evident în preț. În Germania, de exemplu, un DT 445 se poate achiziționa la prețuri cuprinse între 200 DM și 1500 DM, iar un Universal 650 poate costa până la 2000-2500 DM, toate în funcție de starea tehnică a autovehiculului și de numărul pieselor de schimb oferite suplimentar. Astfel sunt foarte frecvente cazurile când fermierii nemți ofereau un exemplar gratuit, pentru piese de schimb, pe lângă tractorul în stare de funcționare.

Câtă vreme un tractor nou-nouț, pe producătorul sau prestatorul de servicii român îl costă între 220 milioane lei 45 CP - cel mai ieftin sau ... 550 milioane lei 110 CP, este lesne de imaginat pentru ce va opta acesta.

La trei tractoare se câștigă 3000 DM

Piața flămândă după asemenea oferte a generat un nou gen de întreprinzători: căutătorii de tractoare românești second-hand din Germaia și Polonia. Întrucât acestea sunt de proveniență română, iar importurile se fac fără nici un fel de taxe, numărul tractoarelor repatriate nu este menționat separat în nici o statistică, Cunoscătorii apreciază, totuși că, în ultimul an, în țară au fost aduse sute de tractoare din Germania și Polonia.

Ilie Hein, cetățean german emigrat din țară după Revoluție, acum domiciliat în Neurnberg, localitate situată în sudul Germaniei, a fost rugat de vărul său din România, Richi, să-i caute un tractor mai ieftin de afară. „Am găsit din întâmplare, un U 650 în stare perfectă de funcționare, pe care am dat 1500 DM. L-am pus pe trailer și ... dus a fost" - își amintește Ilie. Care, observând că în acest mod se pot face bani frumoși , fără prea multă osteneală, i-a propus imediat vărului său o colaborare mai serioasă. „În primul rând m-am pus pe citit anunțuri de mică publicitate din toate ziarele. În paralel, dădeam și eu anunțuri, cum că cumpăr tractor fabricat în România etc. Apoi, luam legătura telefonic cu potențialii vânzători și mai negociam din preț la telefon. Când simțeam eu că prețul e atractiv, dădeam o fugă în fosta RDG. Rețineți, încă, că eu sunt angajat la o fabrică din Gemania și toate acestea le fac în weekend și zilele mele libere" - povestește Ilie. După ce bătea palma cu proprietarul, îl contacta pe vărul său din România care lua legătura cu o firmă de transport din țară. Richi spune că apelează la societăți de transport românești pentru că acestea sunt mai ieftine decât cele germane. „Am găsit firme care percep între 1- 1,5 DM pe km. La 2000 km cheltui pe transport până la 3000 DM. Dar pe trailer încarc trei tractoare mici sau patru mari" , spune Richi.

Astfel, o comandă de 3 tractoare - achiziționate din Germania cu 5-6000 DM, plus 2-3000 DM transportul, plus 500 DM cheltuieli colaterale, ajunge să aibă în țară un preț de cost de 8500-9000 DM. Vândute cu bucata la 4000-4500 DM/tractor, (12000 DM/3 tractoare) iese un profit net de circa 3000 DM la un singur transport.

„Datorită prețului și stării tehnice bune a tractoarelor, acestea se vând în țară ca pâinea caldă. De fapt, de fiecare dată am cumpărători care așteaptă la rând următorul transport" adaugă Richi.

COSMIN TRIF

URECHEA SURDĂ

(Urmare din pagina 1)

Această instituție ar trebui să se autosesizeze și să controleze cum devin treburile, dar mă îndoiesc că lucrurile vor merge chiar așa de ușor. În ce mă privește, trebuie să spun că am o experiență nu tocmai plăcută cu această Curte de Conturi, căreia i-am solicitat o situație detaliată a cheltuielilor făcute de CLM Arad cu ocazia unor vizite peste hotare. Ne așteptam ca această Curte de Conturi să verifice niște acte, să facă o sinteză și să ne prezinte un act oficial emanat de la această instituție. Ne-am înșelat, pentru că situația parvenită nouă din partea d-lui director Nițu, era în fapt un act întocmit de funcționari ai Primăriei și semnată de... primarul Dorel Popa. Păi ce spune dl. Popa despre deplasările în străinătate ale domniei sale și ale oamenilor săi - că nu sunt cheltuieli prea mari - asta o știm de mult. Ne interesa deci, nu ce vrea dl. Popa să pună la dispoziție, ci constatările Curții de Conturi. Apropo de aceste vizite peste hotare; câți dintre arădeni știu că din taxele și impozitele plătite de ei, numai pentru vizita delegației CLM în Canada s-au cheltuit în jur de 500 milioane lei? Și mai ales câți plătitori de taxe și impozite sunt de acord cu asemenea cheltuieli pentru vizite mai degrabă de agrement, decât de lucru?

A trecut și mai multă vreme de la scandaloasa deplasare în Ungaria a autoturismului pus la dispoziția vicepreședintelui Consiliului Județean Arad, dar nici astăzi n-am aflat ce căuta șoferul său, Balță, la Budapesta, însoțit de două tinere și un tânăr care nu au nici o legătură oficială cu CJ? Nici astăzi, la peste șase luni de la evenimente, vicele Falcă n-a catadicsit să dea socoteală arădenilor despre deplasările repetate și neoficiale ale autoturismului său la Budapesta. Pe a cui cheltuială? Cine a plătit carburanții, uzura limuzinei, salariul șoferului etc? Cum cine? Cetățeanul, că doar nu se făcea să scoată don' Falcă paralele din propria pungă!

Felul în care manipulează banul public reprezintă un test al moralității aleșilor noștri locali. Dacă autoritățile noastre administrative ar avea un minim respect față de cetățean, atunci nu și-ar permite să abuzeze de banul său. Într-un stat de drept, manipularea bugetului public trebuie să se facă la vedere! Total transparent față de presă, pentru ca fiecare contribuabil să știe cum este utilizat banul său. Mă întreb, cu nedumerire, cum este posibil ca asemenea probleme să fie ascunse opiniei publice și sunt nevoit să constat că la noi, omul politic aflat la putere are un comportament abuziv, discreționar în relațiile cu plătitorii de impozite. În aroganța lor găunoasă, lamentabilii noștri oameni politici n-au deprins încă abeceul comportamentului civilizat în raport cu opinia publică. Primari, viceprimari, președinți ori vicepreședinți de consilii locale ori județene fac ureche surdă atunci când timpanele captează întrebări supărătoare legate de folosirea banului public. Urechea surdă, obrazul gros și tupeu cât încape față de cetățean. Și să nu uit cuvântul dispreț, atât de potrivit cu atitudinea sfidătoare la adresa arădenilor din partea unor mărunte mărimi locale.

Retrospectiva politică 2001

PNL - MEDIOCRITATE EXEMPLARĂ

Dacă despre PDSR şi PRM s-ar fi putut scrie pagini întregi referitor la scandalurile şi luptele pentru putere, despre PNL cu greu se pot încropi nişte fraze. Şi iarăşi dacă preşedintele Consiliului Judeţean, Caius Parpală, nu ar fi făcut saltul de la liberalismul PNL la social-democraţia PDSR, despre PNL s-ar fi putut raporta ca la armată că e partidul în care nu s-a întâmplat nimic deosebit.

Liberalii arădeni alcătuiesc un partid cuminte în care deputatul Titus Gheorghiof e... senator de drept. Nimeni nu-i tulbură poziţia, doar Caius Parpală mai reprezenta un oarecare pericol pentru deputatul liberal. De aceea, vorba aceluiaşi Caius Parpală, Titus Gheorghiof a avut nişte motive de a se bucura de plecarea preşedintelui Consiliului Judeţean din PNL. La capitolul plecări se vehiculează zvonuri că şi alţi lideri liberali ar intenţiona să treacă la PDSR. Nu dau nume pentru că nu am vorbit eu însumi cu persoanele în cauză. Deocamdată.

Partidul s-a mai animat şi a ieşit din letargie odată cu negocierile cu ApR în privinţa fuziunii. Gavril Popescu, preşedintele ApR Arad, s-a dovedit o nucă prea mare pentru Titus Gheorghiof. Sau, oricum, s-a vrut a fi mare, căci, practic, partidul lui Meleşcanu nu mai înseamnă mare lucru nici măcar în judeţul Arad. Iar Titus Gheorghiof a fost de neînduplecat pornind tocmai de la această idee. Şi nu a putut fi înduplecat nici măcar la Bucureşti. Liberalii arădeni se cred tari în parcare, dar singurul lor argument este statutul de partid parlamentar. Pentru că, dacă am judeca partidul după organizarea sa în teritoriu, lucrurile ar deveni destul de jalnice. Şi aici, de fapt, este marea problemă a liberalilor arădeni. Se mulţumesc cu situaţia *călduţă* a partidului care nu-şi face probleme cu accederea în Parlament, dar nici nu rupe gura târgului. Staful liberal arădean nu se agită în direcţia organizării unor filiale puternice în teritoriu şi se mulţumeşte cu munca patriotică a câtorva liberali sătesti care chiar cred uneori în ideile liberale. Atunci când nu au interese mai personale şi mai lumeşti, ceea ce nici nu e condamnabil în ultimă instanţă.

Liderii liberali arădeni arareori îşi amintesc că mai există vagi urme de liberali şi pe la sate şi la fel de arareori se duc să-i întrebe de sănătate. Un partid puternic nu se creează şi nu se întreţine din birou. Poate Mihai Calimente, care este umblat prin judeţ în urma experienţei PNŢCD, ar putea să revigoreze „excursiile" stafului liberal pe meleagurile arădene. Pentru că, dacă ne raportăm la eforturile pe care liberalii le fac pentru partid, PNL nu ar merita nici măcar cele cca 7-10 procente pe care le are în sondaje.

Mi-am pus adeseori întrebarea cum se explică totuşi aceste procente la nivelul judeţului Arad. Răspunsul este simplu: în Arad există mulţi oameni care *gândesc liberal*, iar aceştia îşi dau votul partidului care se numeşte liberal. Ba, mai mult, sunt convins că în judeţul nostru, oameni cu gândire liberală sau pe aproape ar fi la cel puţin 20%. Numai că cei care zic că reprezintă Partidul Naţional Liberal nu găsesc calea spre a-i convinge pe aceştia că merită să fie votaţi.

Ca şi alte partide, PNL a rămas un partid închis şi în „clubul liberalilor" cu greu se intră, exceptând presa de... sâmbătă. Liderii PNL nu au nevoie de concurenţă, sunt suficienţi ei pentru ceea ce se poate obţine la diverse alegeri. Cu o astfel de mentalitate, partidul are toate şansele să se anchilozeze şi să devină dintr-un partid inert un partid mort.

Nu ştiu cine va învinge inerţia liberalilor, dar un lucru este clar: dacă liderii PNL nu înţeleg că munca de partid este o muncă de echipă şi, mai ales, dacă nu pricep că electoratul se cucereşte la sursă şi cu eforturi şi inteligenţă, liberalismul arădean are toate şansele să rămână într-o mediocritate exemplară.

I. IERCAN

ÎNTÂLNIREA PREFECTULUI CU PARLAMENTARII ARĂDENI

● *Doar trei parlamentari au fost prezenţi la întâlnire*
● *Ocupaţi probabil cu probleme politice, primarul şi preşedintele CJA au lipsit, deşi s-au discutat probleme cât se poate de importante pentru municipiu şi judeţ*

La întâlnirea organizată ieri la Prefectură între reprezentanţii administraţiei locale şi parlamentarii arădeni au participat deputaţi Dorel Zăvoianu, Mihaela Muraru Mândrea şi Nicu Cojocaru. Având în vedere problemele care au fost abordate, alături de prefectul Gheorghe Pele şi subprefectul Florin Remeţan au mai fost prezenţi d-na Florica Grec de la Statistică, directorul Direcţiei Sanitare, Ioan Crâsnic şi adjunctul Direcţiei Agricole, Gheorghe Rusu.

Prefectul Gheorghe Pele a informat despre activitatea Comisiei judeţene privind lupta împotriva corupţiei, comisie care s-a reunit în data de 15 decembrie la Moneasa, despre situaţia spaţiilor instituţiilor judecătoreşti, despre elaborarea unui studiu complex privind primul an de guvernare PSD în judeţul Arad, insistând asupra Declaraţiei de politică generală prin care Cabinetul Năstase şi-a asumat răspunderea în faţa Parlamentului, asupra succesului diplomatic românesc în ceea ce priveşte ridicarea vizelor pentru turiştii români, etc.

REFORMA SANITARĂ

Dr. Ioan Crâsnic a prezentat situaţia reformei din sectorul sanitar, insistând asupra câtorva priorităţi: reducerea numărului de paturi la strictul necesar, dislocarea unor unităţi spitaliceşti nefuncţionale, încadrarea în bugetul alocat etc. Sunt aşteptate de la Ministerul Sănătăţii normele metodologice atât în legătură cu încadrarea în normele bugetare, cât şi în ceea ce priveşte aplicarea Legii spitalelor. Ca o noutate, Policlinica judeţeană va fi integrată în structura Spitalului judeţean. Referitor la datoria de 70 miliarde lei pe care a acumulat-o Spitalul judeţean Arad de-a lungul anilor, prefectul Gheorghe Pele a precizat că **„aceasta este mică, deoarece Timişoara are aproximativ 190 miliarde, iar laşul peste 210."**

Problema Spitalului Ineu a fost repusă în discuţie, deoarece pentru Spitalul nou s-au primit doar cinci miliarde (suficiente doar pentru plata datoriilor către constructor şi cel mult pentru realizarea acoperişului), iar spitalul vechi este într-un stadiu avansat de degradare.

SITUAŢIA DIN AGRICULTURĂ

Directorul adjunct Gheorghe Rus a arătat că în ceea ce priveşte redevenţele, judeţul Arad se află pe primul loc pe ţară (peste 84%), campania de primăvară este deja declanşată şi se găseşte în grafic, dar există încă o restanţă de peste 9 miliarde privind acordarea milionului de lei pentru fiecare hectar de pământ cultivat. În legătură cu subvenţiile acordate producătorilor de lapte, seminţe şi pentru cei care achiziţionează utilaje agricole, acestea se vor achita pe măsură ce se vor încasa sumele provenite din vânzarea IAS-urilor.

RECENSĂMÂNTUL

D-na director Florica Grec a prezentat situaţia declanşării procesului de recensământ în judeţul Arad: **„Avem 2107 sectoare de recensământ în judeţ, avem calculatoare legate la reţea şi avem bani suficienţi pentru susţinerea acestei acţiuni. Până în 14 ianuarie încă se mai fac înscrieri pentru recrezori, plata acestora fiind cât se poate de tentantă (între 200 şi 250.000 pe zi)."**

În legătură cu această problemă, deputatul **Dorel Zăvoianu** a precizat că **„recensământul populaţiei este o acţiune deosebit de importantă pentru judeţul şi municipiul Arad. Avem informaţii că în municipiu trăiesc peste 200.000 de locuitori, lucru care ne-ar permite să devenim municipiu de categorie superioară. Probabil că şi în judeţ trăiesc mai mult de 500.000 de locuitori... Împreună cu factorii responsabili, Comisia judeţeană pentru recensământ ar putea soluţiona această problemă".**

Subprefectul Florin Remeţan a ridicat problema prizei de la Vladimirescu privind captarea apei industriale, priză care a fost vândută împreună cu activele Combinatului Chimic. **„În consecinţă, CET-ul funcţionează cu apă... potabilă."** Apoi, subprefectul Remeţan a acuzat CLM-ul de faptul că **„schimbă într-o veselie denumirile străzilor, lucru care-i pune la cheltuială pe cetăţeni."**

Legat de acest aspect, deputatul **Nicu Cojocaru** a arătat că la această şedinţă nu există nici un reprezentant din partea Primăriei şi nici din partea conducerii CJA. **„Ori ne întâlnim la o şuetă, ori trebuie să dovedim respect faţă de alegători. De asemenea, trebuie să acordăm o mai mare atenţie presei."**

D-na deputat **Mihaela Muraru Mândrea** a ridicat problema oilor care păşunează peste culturile agricultorilor şi s-a interesat de situaţia fostului director DGA.

Prefectul i-a răspuns că problema fostului director Fluieraş ţine de Ministerul Agriculturii şi, probabil, va urma un recurs în anulare.

Din partea Consiliului judeţean, dl. **Petru Haş** a prezentat situaţia aprobării bugetelor locale, arătând că doar cinci localităţi din judeţ au mai rămas să-l aprobe.

DORU SINACI
Foto: V. MUSCA

PARTIDELE NEPARLAMENTARE ÎŞI FAC PLANURI

Ca la orice început de an, şi partidele neparlamentare de pe eşichierul politic arădean visează frumos. Condiţia ca măcar o parte din vise să se împlinească este deschiderea ochilor înainte de 2004.

● Ioan Moş, preşedinte PUNR:

„Ţinta noastră este minimum 7% la alegerile locale"

„Evident, în anul 2002 avem ca principal obiectiv revigorarea tuturor organizaţiilor din judeţ. Vom face un inventar „la sânge" al membrilor şi organizaţiilor, mizând în special pe calitate. Ţinta noastră este minimum 7% la alegerile locale. Sunt convins că vom avea mai mult. Până în 2004, impactul PUNR-ului în judeţ va creşte mult faţă de cel de acum".

● Mihai Lelik, preşedinte PRM:

„Unificarea socialistă nu depinde de noi"

„Vom continua selecţia riguroasă pe care am început-o anul trecut. Vom înfiinţa noi organizaţii, astfel încât până la data de 1 mai să avem filiale în toate localităţile judeţului. Sigur, suntem şi noi preocupaţi de problema unificării socialiste, dar aceasta nu depinde de noi, ci se hotărăşte la centru. Aşa cum am mai spus, la Arad nu avem alt posibil partener de discuţii decât PSRN-ul. Dacă se va face o unificare a acestor două forţe, la Arad sunt convins că nu vor fi probleme şi nu ne vom pierde în discuţii sterile ca şi alte partide mai cu staif decât noi."

● Gavril Popescu, preşedinte ApR Arad:

„ApR va fuziona cu PNL"

„La sfârşitul lunii ianuarie va avea loc Congresul de fuziune dintre ApR şi PNL, urmând ca apoi noua structură politică să-şi definitiveze strategia în teritoriu."

● Claudiu Cristea, vicepreşedinte CJA:

PNŢCD va deveni principala alternativă la stânga politică arădeană

„În acest an, PNŢCD Arad va deveni principala alternativă a stângii politice actuale. În prima parte a anului ne preocupă încheierea procesului electoral intern, urmând ca apoi să ne ocupăm de elaborarea unor politici concrete cu privire la dezvoltarea judeţului Arad. Nu în ultimul rând, vom continua identificarea viitorilor candidaţi pentru alegerile locale din anul 2004."

DORU SINACI
SIMION TODOCA

UDMR va primi cereri pentru eliberarea legitimaţiilor de maghiari începând cu 14 ianuarie

Odată cu intrarea în vigoare a **Legii statutului maghiarilor din afara graniţelor** (de la 1 ianuarie) şi cu semnarea unui acord între România şi Ungaria cu privire la aplicarea acesteia, mulţi maghiari din România s-au interesat la sediile UDMR din ţară în legătură cu modalităţile în care pot să obţină aceste legitimaţii. Deşi acordul dintre România şi Ungaria prevede faptul că legitimaţiile nu pot fi eliberate pe teritoriul ţării noastre, UDMR îi va ajuta pe cei care doresc să le obţină să completeze toate actele necesare.

Kiraly Andras, preşedintele UDMR Arad a spus că în trei ianuarie, prima zi lucrătoare, la sediul UDMR din Arad, aproximativ 40-50 de persoane s-au interesat în legătură cu modalităţile de obţinere a legitimaţiilor de maghiar. Preşedintele UDMR Arad crede că numărul mare al celor care au contactat deja reprezentanţii UDMR se datorează faptului că televiziunile maghiare au anunţat că în Slovacia şi alte ţări vecine Ungariei, au demarat formalităţile de eliberare a legitimaţiilor de maghiar prin intermediul partidelor minorităţii maghiare. **„Acţiunea de colectare a cererilor nu a început, nu am preluat nici un fel de cerere în acest sens. Cel mai probabil, după 14 ianuarie îi vom ajuta pe cei care doresc să obţină legitimaţii să completeze toate formularele necesare"** a spus Kiraly Andras.

Preşedintele UDMR Arad va participa la Târgu Mureş, în cursul zilei de azi, la Consiliul Consultativ al Preşedinţilor UDMR din teritoriu, care va avea ca temă chiar aplicarea legii statutului. Mai mult ca sigur, în cadrul acestei întâlniri va fi stabilit în detaliu modul în care îi va ajuta UDMR pe cei care doresc să intre în posesia legitimaţiilor de maghiar.

FLAVIUS GHENDER

Ne-am interesat pentru dumneavoastră

CARE SUNT ATRIBUȚIILE ADMINISTRATORILOR ASOCIAȚIILOR DE PROPRIETARI

În conformitate cu reglementările cuprinse în Legea locuinței nr. 114/1996 precum și a Ordonanței nr. 85/2001 privind organizarea și funcționarea asociațiilor de proprietari, activitatea de administrare a clădirii se asigură de către un administrator, persoană fizică atestată și angajată cu contract individual de muncă sau cu convenție civilă, ori persoană juridică specializată, cu care se încheie un contract de administrare, dacă adunarea generală a proprietarilor stabilește acest lucru.

Actele normative citate arată că administratorul poate cumula și funcția de contabil al asociației de proprietari dacă are pregătire de specialitate necesară în domeniul contabilității. Iată deci că în baza acestor reglementări nu mai poate fi chiar orice om luat de pe stradă, acestuia cerându-i-se o anumită pregătire, cunoștințe în domeniul juridic, economic-financiar și administrativ-gospodărești, adică să fie un bun gospodar, care răspunde de patrimoniul asociației, buna funcționare a instalațiilor de folosință comună, el răspunde de integritatea fondurilor asociației, respectiv cheltuirea banilor, conform destinațiilor stabilite.

Dar mai întâi de toate, administratorul asociației de proprietari trebuie să fie valid pentru a-și putea îndeplini în bune condițiuni toate atribuțiile - care nu sunt puține. El se ocupă de repartizarea și calcularea lunară a cheltuielilor comune, face încasarea sumelor datorate de proprietari, ține la zi evidența încasărilor, a plăților în numerar ori prin conturi bancare, ține evidența debitorilor și urmărește încasarea acestora. Administratorul ține evidența consumurilor, a fondului de rulment, a fondului de reparații etc.

Toate aceste atribuții ale administratorului asociației de proprietari sunt înscrise în statutul de organizare și funcționare a asociațiilor de proprietari, în fișa postului, în alte acte normative, precum și în contractul de muncă, respectiv convenția civilă de prestări de servicii care în conformitate cu art. 3 din Legea nr. 130/1999 se încheie între asociație și administrator și restul persoanelor ce primesc o remunerație din partea asociației. Mai amintim aici faptul că administratorul calculează salariile, reține impozitul cuvenit precum și contribuția pentru fondul de sănătate pe care le varsă la termenele stabilite beneficiarilor.

O problemă de larg interes care face mare vâlvă în Arad este aceea care se referă la faptul dacă administratorul asociației este sau nu obligat să ridice și să completeze cu datele necesare, cererile celor ce beneficiază de compensarea consumului de energie termică. Ei bine, trebuie să spunem aici că după cunoștințele noastre, până în prezent nu este nici o lege care să-l oblige pe administrator să facă o asemenea activitate. Dar nici să meargă individual fiecare la cele 5 centre, nu este normal, pentru că este imposibil a se rezolva în mod operativ această problemă.

Singura soluție pentru rezolvarea corectă a acestei anomalii ar fi ca în contractul de muncă, respectiv în convenția civilă, cu acordul părților să se treacă și această atribuție să-i revină administratorului, pentru care, bineînțeles să primească o remunerație în plus în perioada respectivă.

Ne oprim aici cu atribuțiile pe care le are administratorul asociației de proprietari, nu însă înainte de a arăta ce trebuie să facă administratorul, deși mulți le solicită și asemenea probleme. Este vorba de convocarea și ținerea adunărilor generale, a ședințelor de comitet, respectarea așa-zisului program de liniște, ori aplanarea conflictelor dintre proprietari care sunt mai degrabă atribuții ale organelor de conducere ale asociației și mai puțin ale administratorului care este un angajat al asociației de proprietari. Despre aceste aspecte care se mai întâlnesc în asociațiile de proprietari, în alte articole care vor urma.

PAVEL CIURDARU

„VREAU SĂ FIU UN ARTIST COMPLEX"

● dialog cu maestrul Gheorghe Zamfir

Maestrul Gheorghe Zamfir a fost invitat la Balul de Cristal, acțiune caritabilă organizată în preajma sărbătorilor de Primăria Arad. Domnia Sa ne-a încântat sufletul cu lucrări din inegalabilul folclor și ne-a dezvăluit încă o latură în care se manifestă sensibilitatea sa - pictura.

– Maestre, de când vă exprimați și prin culoare?

– De patru luni, e o manifestare foarte recentă.

– Pictura este o altă manifestare a simțului artistic?

– Pentru un muzician este o altă paletă de exprimare. Este o completare a universului artistic. Un artist de talia mea nu se poate lăuda că a stat de vorbă doar cu muzicieni. Ești în contact cu personalități din toate domeniile. Găsesc că pictura este foarte apropiată de muzică. Culoarea e o altă formă a vibrației. Faptul că m-am atașat de culoare nu e un moft. Am impresia că universul meu de artist are nevoie și de această exprimare. Eu, de fapt, și scriu. Al treilea volum de poezie e gata de doi ani. Vreau să fiu considerat un artist complex. Vreau să se spună despre mine că tot ce am făcut am făcut la nivel.

– Când vă găsiți timp pentru pictură?

– Un artist care vrea să realizeze ceva își găsește timp. În anii de glorie primeam câte 60 de telefoane pe zi. Acum timpul se împarte diferit. Omul trăiește un alt ritm, într-o altă cadență. În urmă cu ani de zile aș fi râs în hohote dacă cineva mi-ar fi prezis că voi picta.

– Cum v-ați descoperit noua pasiune?

– Am pictat cu acuarelă pe o bucată de carton. Soția, Marie Noelle, a văzut și m-a încurajat. Apoi m-au supervizat artiști profesioniști de talie, din Franța.

– Ce vă inspiră?

– Muzica.

– Câte tablouri ați pictat până acum și câte expoziții ați avut?

– 60 de tablouri. După o lună am expus în Franța primele 16 tablouri, iar acum la Arad.

TEODORA MATICA
Foto: ONORIU FELEA

RĂSPLATA LUI DUMNEZEU

Adevărata lucrare a Domnului IISUS pe pământ a fost dusă întotdeauna în cele mai grele condiții de sărăcie, de lipsuri, de apăsare. Nu numai din cauză că aproape toți acei ce au fost aleși de Domnul pentru lucrul Lui au fost săraci ori au devenit săraci - ci mai ales pentru că vrăjmașul lui Hristos care se laudă că are toate bogățiile lumii acesteia, le ține acestea numai pentru sine și pentru aceia ce vreau să i se închine lui.

Pentru Dumnezeu nu vrea să lase nimic. Deși tot pământul este al Domnului, după cum este scris, totuși satana l-a acaparat pe nedrept, atrăgându-L cu lăcomie și cu grabă în totul numai în slujba lui.

Ale Domnului sunt mările lumii, dar tot ce se transportă pe ele satana caută să atragă numai în slujba sa și spre împlinirea scopurilor lui.

Al Domnului este spațiul deasupra pământului, dar Diavolul caută cu tot dinadinsul să-l folosească numai pentru împlinirea planurilor lui nimicitoare.

De la Domnul este priceperea și puterea dată oamenilor pentru invenții și descoperiri, pentru construirea de mașini, de avioane și de mijloace, dar iată câtă stăpânire a pus cel rău pe toate acestea - și cum le atrage în slujba lui pentru nefericirea și nimicirea omului și a vieții pe care le-a creat Dumnezeu să fie fericit.

Iată câte tipografii lucrează în lume, câte mașini umblă, câte mijloace produc, câte idei se difuzează, câte persoane muncesc, câte fonduri se risipesc. Și din toată această uriașă alergare, a câta parte este pentru Diavolul și scopurile sale, și a câta parte este pentru Dumnezeu? Câte localuri are diavolul în lume, câte cârciumi, câte discoteci, câte case de desfrâu, câte fabrici de băuturi sau de armament, câte mijloace și câți oameni puși în slujba lui - și totuși nu-i mulțumit.

Vrea tot mai multe și tot mai mult. Vrea totul și vrea pe totdeauna numai în folosul său - iar pentru Domnul și pentru lucrarea Lui nu lasă nimic. Chiar nimic. Până și puținul care mai lucrează încă pentru Dumnezeu, diavolul vrea cu totul să-l oprească. Chiar și firicelul de lumină ce se strecoară printre zidurile întunecate ridicate de el, umblă să-l piardă. Și pe cei puțini și slabi care mai lucrează pentru Hristos, să-i nimicească.

O, cât de nemărginit de bun și cât de îndelung-răbdător este Dumnezeu? În astfel de vremuri, fiecare este dator să treacă hotărât pe partea Domnului, ca nimeni și nimic să nu-l despartă de dragostea lui Hristos. Chiar dacă se cere jertfă și un preț de plătit, se merită. Dumnezeu va răsplăti cu viață veșnică, pe toți nerăsplătiții.

„Atunci și când veni-va Hristos în strălucire
cu răsplătirea celor ce-au ars pe-al Lui altar,
răbdarea noastră sfîntă, frumoasa mea iubire,
va fi-ntre-a' Lui podoabe un scump mărgăritar..." (Traian Dorz)

TIMOTEI DANIEL

WORLD DEVELOPMENT ORGANIZATION - UN SPRIJIN REAL PENTRU JUDEȚUL ARAD

Organizația umanitară World Development Organization (WDO) cu sediul în Germania-Kostanz este reprezentată prin 11 filiale în întreaga lume. Una dintre aceste filiale este situată în Arad.

WDO și-a început activitatea în România în anul 1999, când a răspuns solicitării Spitalului Gulliver din Iași, specializat în tratarea copiilor infestați cu virusul HIV.

Acțiunea de debut pe teritoriul județului Arad a fost o donație pentru Fundația universitară „Vasile Goldiș", în valoare de 45.000 DM. A urmat apoi sponsorizarea cărții de specialitate pentru agenți de pază și protecție a juristului Petru Ștețcu, carte care la ora actuală este singura de acest gen din țară. Atenția reprezentanților acestei fundații s-a îndreptat și spre domeniul sanitar. Astfel, Serviciul de ambulanță a județului a fost dotat cu cinci ambulanțe, iar un număr de 400 teste HIV, în valoare de 40.000 DM a ajutat Direcția de Sănătate Publică Arad și Poliția de Frontieră la depistarea persoanelor infestate cu virusul HIV.

Fundația a încheiat anul trecut și un protocol de colaborare cu C.S. UTA, secția caiac-canoe și tir, în baza căruia clubul beneficiază lunar de o sumă de bani pentru acoperirea cheltuielilor de întreținere și de echipament sportiv. Tot în baza protocolului, au fost premiați primii 10 sportivi ai anului în cadrul C.S. UTA.

Ultimele acțiuni umanitare inițiate de fundația WDO au avut loc în decembrie, când copiii din 10 grădinițe și școli au primit peste 3000 de cadouri.

În perspectivă, se dorește amenajarea Parcului Copiilor și a Casei de Copii din Covăsânț, precum și a grădinițelor Ceala și Sântoma.

S. AMBRUȘ

ACTE DE CARITATE ALE ASOCIAȚIEI FEMEILOR CREȘTIN ORTODOXE

Acum când marile Praznice sunt pe terminate, asociația noastră de pe lângă parohia Arad - Centru (Catedrala Veche) a căutat să ofere o mângâiere și o rază de bucurie celor ce se află în suferință și la limita existenței lor, astfel:

● În Ajunul Sf. Nicolae am oferit câte o pungă cu fructe și dulciuri celor 50 de copii ai străzii din zona Gării, celor 50 viețuitori de la Adăpostul de noapte și tuturor copiilor care au fost în acea seară la Biserica Ortodoxă de pe str. Eminescu.

● Am oferit câte o cină caldă (sarmale) în Ajunul Crăciunului, în prima și a doua seară, de asemenea o cină caldă (pilaf de pasăre) în Ajunul Anului Nou, celor 50 viețuitori de la Adăpostul de noapte.

● Am oferit o cină caldă (sarmale) celor 50 de copii ai străzii din zona Gării în seara zilei de 29 decembrie și dulciuri.

● A doua zi de Crăciun am vizitat, colindat și oferit pungi cu fructe și dulciuri celor 210 viețuitori de la Căminul de Bătrâni de pe Calea Bodrogului.

● Am împărțit alimente (carne și salam) unui număr de zece familii cu mulți copii.

● Am dat ajutoare în bani unui număr de 45 de familii sărace în sumă totală de 15.000.000 lei. Valoarea tuturor celor de mai sus se ridică la suma de 40.000.000 lei

Cu acest prilej aducem mulțumirile noastre tuturor credincioșilor care s-au implicat în această lucrare de caritate prin donări de bani și pregătirea alimentelor.

De asemenea, aducem mulțumirile noastre sponsorilor care ne-au ajutat ca: Jackson, Alimentara Cerna din Piața Romană, Alimentara Mirton din str. Eminescu, Carmageria Filip din Bujac și tuturor agenților economici care valorifică pâine în Piața Catedralei și Piața Mihai Viteazul, care de ani de zile în fiecare zi ajută cu câte o pâine pentru copiii străzii.

Harul Domnului nostru Iisus Hristos, dragostea lui Dumnezeu Tatăl și împărtășirea Duhului Sfânt să binecuvânteze pe toți cei care au închinat jertfa lor din dragoste celor care suferă, oferindu-le măcar o clipă de fericire cu prilejul Nașterii Domnului nostru Iisus Hristos și a Anului Nou - dăruindu-le tuturor sănătate, putere de muncă, mântuire și Anul Nou Fericit!

Coordonator,
Preot, IOAN POPA

În acest an

PENTRU CLĂDIRI ȘI TEREN VOM PLĂTI IMPOZITE MAI MICI

◆ Celelalte taxe locale sunt cu 30,8% mai mari ◆ Casieriile Direcției Fiscale vor fi deschise doar de luni, 14 ianuarie

În fiecare început de an ne așteaptă noi cuantumuri la impozitele și taxele locale. Fie că le plătim în întregime în primele luni sau le achităm în rate trimestriale, ele trebuie plătite. În ultima perioadă, arădenii au fost puși în situația de a plăti taxe tot mai mari, majorate de la un an la altul.

În acest an lucrurile stau puțin diferit. **Impozitul pe clădiri și cel pe teren stabilite pentru 2002 sunt mai mici decât cele pe 2001.** Celelate taxe locale (pe mijloace de transport, pentru eliberarea certificatelor, autorizațiilor, pentru folosirea mijloacelor de publicitate, alte taxe) sunt mai mari, comparativ cu anul trecut.

Dacă anul trecut s-a plătit aproape 13.000 lei metrul pătrat (în cazul locuințelor cu pereți sau cadre din beton armat, cu instalații de apă, canalizare, electrice, încălzire), acum se va plăti puțin peste 11.800 lei/mp. Un proprietar al unui apartament cu o suprafață de 70 metri pătrați va avea de plătit un impozit anual de 827.500 lei (anul trecut pentru aceeași suprafață s-a plătit aproape 905.000 lei). Arădenii cu apartamente mai mari, de 100 metri pătrați, vor plăti aproape 1,2 milioane de lei.

Persoanele care au construcții anexă situate în afara corpului principal al clădirii mai plătesc un impozit de 1576 de lei/mp (dacă acestea sunt din pereți de cărămidă, piatră sau beton și au instalațiile amintite mai sus) sau 1182 lei/mp (dacă pereții sunt din lemn).

Redus este de asemenea și impozitul pe teren. Pentru zona A acesta a fost stabilit la 2668 lei/mp (față de 2915 lei/mp în 2001); zona B - 2060 lei/mp (față de 2250 lei/mp anul trecut); zona C - 981 lei/mp, zona D - 196 lei/mp (în scădere) de la 1072 lei/mp, respectiv 214 lei/mp în 2001).

Cum se explică faptul că în acest an pe clădiri și teren vom plăti mai puțin decât anul trecut? După un scandal ce a durat câteva luni și al cărui subiect a fost repetata majorare a impozitelor locale, CLM a hotărât în 30 octombrie 2001 **diminuarea** cu 30% a impozitelor pe clădiri și teren. Apoi, la sfârșitul lunii noiembrie sumele astfel stabilite au fost indexate cu indicele de inflație 30,8%. În final a rezultat pentru 2002 o valoare mai mică decât pe 2001, în ceea ce privește doar impozitul pe clădiri și cel pe teren. Și celelalte taxe locale au fost indexate cu indicele de inflație, acestea fiind, așadar, mai mari cu 30,8%, față de anul trecut.

Taxa asupra mijloacelor de transport stabilită în funcție de capacitatea cilindrică a motorului pentru **fiecare 500 cmc sau fracțiune de capacitate sub cmc este:** 84447 lei pentru autoturisme; * 168894 lei pentru autobuze, autocare, microbuze; * 126671 lei pentru tractoare; * 42224 lei pentru motociclete, scutere. Pentru remorci, semiremorci sau rulote cu capacitatea de până la 1 tonă taxa anuală este 109.792 lei.

Trebuie să menționăm că cei care plătesc integral impozitul până în 15 martie beneficiază de o reducere de 5%. Plata impozitelor și taxelor pentru acest an se poate face doar de luni, 14 ianuarie, dată la care se vor deschide casieriile Direcției Fiscale a Primăriei.

GERLINDE KNAP

La mai puțin de două luni până la retragerea totală

MARCA GERMANĂ PRINDE DIN NOU PUTERE!

● De ieri, în Arad se tranzacționează EURO și la „negru"

Efectele pe termen lung ale trecerii de la 1 ianuarie 2002 la moneda unică Euro sunt imprevizibile. Cert este că scurta existență a noii valute a generat cotații cel puțin interesante a aproape defunctei mărci germane. Speriați de șocul trecerii la Euro, românii de rând și-au scos de la saltea puținele economii în valuta germană, mulți dintre ei doar pentru a le transforma în masa de Crăciun sau revelion. Bișnițarii, dar și o parte dintre patronii caselor de schimb valutar, au speculat situația și au scăzut drastic valoarea mărcii. Ce-i drept, doar la cumpărare, oferind pentru o marcă germană cu până la 3000 de lei mai puțin. Și așa, românii s-au bucurat că nu rămân cu banii la saltea în așteptarea Euro. Au urmat apoi două-trei zile de relativă stabilitate a valorii mărcii germane, care se situa în jurul a 14.000 de lei.

Influențată de oferta scăzută din ultimele două zile, valuta germană a început să crească din nou. Astfel, ieri, bișnițarii ofereau la „negru", 14.300-14.800 lei pentru o marcă germană. Ceea ce înseamnă că „oamenii de afaceri" din spatele lor preferă încă să-și deruleze afacerile tot în mărci germane în cele aproape două luni, cât au mai rămas până la retragerea lor din circulație. Evident, până când oferta de Euro va ajunge la un nivel care să satisfacă toate cererile. BCR a decis să prelungească până la 31 ianuarie 2002 perioada în care realizează conversia gratuită în Euro a valutelor europene care vor fi retrase din circulație, prin intermediul conturilor sau depozitelor constituite la bancă.

De ieri, în Arad a început să se tranzacționeze și la „negru" noua valută Euro. Astfel, la cumpărare, pentru un Euro se plătea 28.300 lei, iar la vânzare se cerea 29.000 de lei. În schimb, cotația BNR pentru un Euro era de 28.814 lei.

FLORIN TRUȚ

ECONOMIA ARĂDEANĂ ÎN 2001

Pentru Arad, 2001 nu a reprezentat un an cu succese deosebite, din punct de vedere economic. Totuși, evenimente pozitive au fost mai multe decât cele negative. De asemenea, în cursul anului trecut au început lucrările la câteva obiective economice de mare importanță pentru orașul și județul nostru.

TERMINALUL CARGO

Despre înființarea unui terminal pentru îmbarcarea și debarcarea mărfurilor pe aeroportul arădean s-a vorbit luni de zile. Ideea s-a concretizat în august 2001, când au început

lucrările la terminalul Cargo, după ce în mai a avut loc licitația pentru desemnarea executantului.

Valoarea totală a investiției se ridică la 2,8 milioane euro (2 milioane din fonduri Phare, restul din fondurile Consiliului Județean Arad), iar termenul de execuție este de 15 luni de la începerea lucrărilor.

Capacitatea de stocare va fi de 700 tone marfă iar parcarea de 8000 metri pătrați, pentru 30 de TIR-uri.

COMPLEX EXPOZIȚIONAL PENTRU TÂRGURILE ARĂDENE

De ani de zile locul de desfășurare a târgurilor organizate de Camera de Comerț, Industrie și Agricultură Arad este Sala Sporturilor.

Anul trecut, în iunie, au început lucrările de construcție a Târgului Internațional Arad (TIA), un complex expozițional situat în zona industrială a orașului. O parte din valoarea totală a acestui obiectiv (1,5 milioane euro) va fi acoperită de CCIA. Conducerea Camerei speră să găsească și alte resurse financiare pentru ca lucrările să continue, astfel ca târgurile acestui an să se desfășoare aici.

La TIA vor putea expune circa 130 de firme în interior și 200 de firme în exterior.

ZONA INDUSTRIALĂ - ÎN PLINĂ DEZVOLTARE

În cursul anului trecut, Primăria a semnat 12 contracte de vânzare de terenuri în zona industrială. Dintre firmele cumpărătoare unele erau deja prezente (Leoni, Euro Imobiliare) încă de la începuturile zonei. Acum numărul companiilor ce au cumpărat teren în zona industrială este de 16.

Activitatea în acest perimetru e în plină dezvoltare. Până acum au fost investite aproape 10 milioane de dolari și s-au creat circa 2000 de locuri de muncă.

Numărul investitorilor ar putea crește deoarece există posibilitatea extinderii zonei.

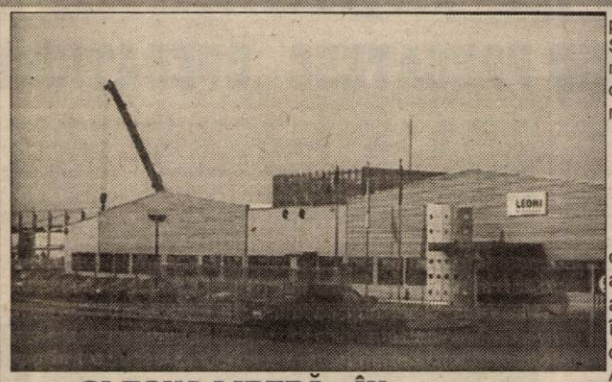

ȘI ZONA LIBERĂ - ÎN ATENȚIA INVESTITORILOR

În 2001 Administrația Zonei Libere Curtici - Arad a organizat trei licitații pentru concesionare de terenuri în Zona liberă Curtici, numărul firmelor prezente aici apropiindu-se de 30. În urma licitațiilor de concesionare și închiriere de terenuri organizate în ultimele luni, AZL a încheiat 15 contracte.

Zona Liberă Curtici - Arad e în atenția investitorilor, având un specific deosebit (acces pe calea rutieră, feroviară, aeriană, apropiată de patru puncte vamale). Datorită succeselor înregistrate în 2001, ZLC a ajuns pe primul loc între zonele libere din România.

PRIVATIZAREA ÎN AȘTEPTARE

Printre societățile arădene neprivatizate încă se numără Aris și UTA. Încercările statului de a vinde pachetele de acțiuni la acestea a continuat și în 2001.

Privatizarea societății textile poate dura mai mult timp (termen - sfârșitul acestui an, după cum prevede acordul Guvernului cu Banca Mondială, programul PSAL II). UTA va fi întâi restructurată și apoi scoasă la vânzare.

Procesul de privatizare a Aris-ului e puțin mai limpede. La sfârșitul lunii noiembrie APAPS a scos la vânzare, prin negociere, acțiunile Aris. Singurul ofertant a fost firma germană Weiler, care a început discuțiile cu APAPS. Discuții întrerupte deocamdată...

SITUAȚIE CLARĂ PENTRU UNELE IAS-URI

Tot anul trecut a început procesul de privatizare a IAS-urilor arădene. Câteva din cele cu activitate - puține la număr - și-au înaintat la sfârșitul verii dosarele de privatizare. Supersem Arad și Agroindustriala Fântânele au și fost privatizate.

Dacă pentru acestea procesul s-a încheiat, pentru altele (ex: Scânteia Șimand) el continuă.

SOCIETĂȚI ÎN LICHIDARE

Privatizarea IFET-ului a fost considerată, la momentul respectiv, o reușită. Era primul contract semnat cu o societate străină. În aprilie 2001, după aproape doi ani, noua societate, Esparo-Forest, a intrat în lichidare, cerută de Ministerul Finanțelor din cauza datoriilor mari pe care le avea societatea arădeană.

Procesul de lichidare a continuat anul trecut și la alte societăți arădene (Alfar, Carne, SCIL).

GERLINDE KNAP
Foto: VIOREL MUSCA

Dialoguri de vacanță

„M-AȘ BUCURA CA UTA SĂ PROMOVEZE, DAR SĂ NU PĂȚEASCĂ CA ȘI UMT-UL!" - DECLARĂ ION TIMOFTE

– Ion Timofte, bine ai venit la Arad. Cum ți s-a părut turneul?

– Bine v-am găsit. Vin la Arad cu plăcere, am prieteni aici, dovadă faptul că am participat și la acest turneu. Jocurile au fost frumoase, dealtfel majoritatea ne cunoaștem, ne întâlnim și jucăm la Timișoara, Hunedoara sau la Sânicolau Mare, cum a fost cu puțin timp în urmă.

– Cum merge construcția hotelului din Timișoara?

– Merge bine. Dacă nu intervine nimic deosebit, în martie maximum aprilie se va deschide. Va avea trei stele și totul va fi la standarde occidentale.

– Ai jucat ani buni în Portugalia, ai fost apreciat și iubit. Așa că că nu putem ocoli subiectul Ladislau Bölöni și Marius Niculae.

– Bölöni are în primul rând rezultatele de partea lui, ceea ce contează foarte mult. Sporting, prin achizițiile făcute, s-a apropiat ca valoare a lotului de Benfica sau Porto, așa că oricine poate lua campionatul. Despre Marius Niculae ce pot să spun, îmi pare foarte rău pentru el, accidentarea l-a îndepărtat nu doar de teren ci și de un posibil transfer într-un campionat mult mai puternic, în Spania sau Italia poate.

– Te-ai bucura să câștige Sporting campionatul?

– Nici vorbă. Eu am ținut și voi ține cu Boavista, așa că, normal aș vrea ca Boavista să ia campionatul.

– Ce părere ai de starea actuală a fotbalului românesc?

– Pot spune doar atât: va fi bine atunci când meciurile se vor juca pe teren. Numai pe teren. Altceva nu am de comentat.

– Naționala?

– Sunt sigur că va trece de acest moment greu. Jucătorii de la națională evoluează în campionate puternice, au altă mentalitate. Mergem înainte.

– Ce părere ai de fotbalul din vestul țării?

– Sincer? E la pământ.

– Bine dar UTA e pe primul loc, Reșița are ambiții mari în retur, UMT pare să se redreseze.

– M-aș bucura ca UTA să promoveze, dar să nu pățească ca și UMT-ul. UTA trebuie să se organizeze, să nu fie prinsă nepregătită. E vorba de organizare atât financiară cât și logistică pentru că altfel prezența în A, dacă va promova, va fi foarte scurtă.

– Și Reșița trage la promovare, acum când Dinel Staicu a venit cu bani și nu puțini. Ce părere ai?

– Știți ceva, eu nu cred în salvatori miraculoși și dezinteresați, de genul „dacă nu e cum vreau eu mă supăr îmi iau jucăriile și plec. Așa că despre Dinel Staicu, dați-mi voie să nu am nici o părere.

– Timișoara fotbalistică?

– Să fim serioși. Nici nu știu dacă mai există o Timișoară fotbalistică. Să dea Dumnezeu ca 2002 să mă contrazică.

– Suntem la început de an, un gând pentru iubitorii fotbalului din Arad?

– Le doresc sănătate și cât mai multe bucurii. Atât în viața de zi cu zi cât și pe stadion. Să fie alături de fotbal pentru că nimic nu e mai rău decât să vezi că se joacă pe stadioane pustii.

– Îți mulțumim.

FLORIN COITA

Așa cum anticipam încă de anul trecut

CIUBĂNCAN E FOARTE APROAPE DE PETROLUL

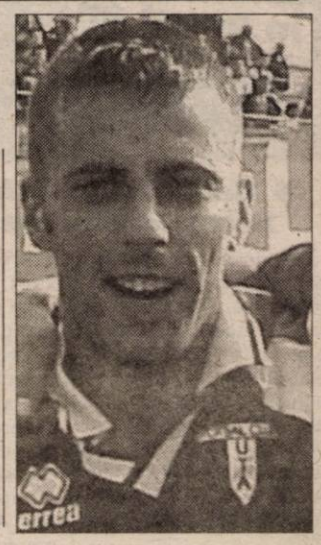

Deși s-au vehiculat mai mulți jucători de la UTA, care ar fi putut trece la Petrolul Ploiești, totul s-a dovedit a fi doar simple speculații. Asta, pentru că - așa cum am scris încă de anul trecut - pe Florin Bercea, președintele Consiliului de administrație de la Petrolul, îl interesează doar Marius Ciubăncan.

Drept dovadă, joi seară, Marin Lupaș și Florin Bercea au discutat - telefonic - aspecte legate de transferul lui Marius Ciubăncan, de la FC UTA, la Petrolul Ploiești.

Chiar dacă nu s-a bătut nimic „în cuie", negocierile au avansat foarte mult și - în consecință - săptămâna viitoare, cei doi conducători vor avea - aproape sigur - o întâlnire, pentru a oficializa transferul. Tot atunci vor fi stabilite - în detaliu - amănuntele legate de contract.

Așadar, puțintică răbdare și vom afla totul. Cert e faptul că - iată - Marius Ciubăncan e cu un picior la Petrolul.

LEO SFÂRA

Baschet masculin

CAMPIONII PORNESC LA DRUM

Astăzi se reunește lotul formației campioane de baschet masculin, West Petrom Arad. Dimineața este programat un antrenament de reacomodare la efort, în Sala Sporturilor „Victoria", urmat de un altul la orele serii. Pentru duminică este prevăzută o ședință de forță, pentru ca de săptămâna viitoare să demareze, practic, pregătirile propriu-zise.

În perioada sărbătorilor, formula de echipă a rămas neschimbată, singura noutate reprezentând-o revenirea a lui Cătălin Boric, de la Elba Timișoara.

Cât privește reîncărcarea bateriilor printr-un cantonament, acesta va avea loc la sfârșitul lunii ianuarie, în zilele următoare fiind aleasă soluția cea mai convenabilă din variantele avansate.

A. HĂRȚĂU

Bogdan Pătrașcu a efectuat primul antrenament la Piacenza

Mijlocașul român Bogdan Pătrașcu a efectuat, ieri, primul antrenament la noua sa echipă Piacenza, a anunțat cotidianul italian "Liberta".

Potrivit publicației citate, internaționalul român de tineret a dovedit la primul antrenament că nu este timorat de transferul în Italia, integrîndu-se perfect în planul tactic al antrenorului Walter Novellino. Noua achiziție a Piacenzei s-a comportat bine și în sala de forță, dar și la pregătirea cu balonul. Pătrașcu a stat mai mult cu mijlocașul italian Gabriele Ambrosetti, care știe cîteva cuvinte în limba română, învățate la Brescia, în perioada în care a fost coleg cu Gheorghe Hagi.

Mijlocașul român, care nu a fost, încă, transferat oficial din cauza unor detalii birocratice, ar putea fi înscris la Federația Italiană de Fotbal (FIGC) la începutul săptămînii viitoare.

Începând de săptămâna viitoare

POLOIȘTII ARĂDENI PREGĂTESC „OPERAȚIUNEA RETURUL"

Fără victorie în actualul campionat, ba mai mult surclasată în majoritatea confruntărilor (excepție făcând partidele cu CSM Cluj, când a ieșit remiza), echipa de polo Astra Arad, cândva vicecampioană națională, speră într-o comportare cât mai onorabilă în retur. Acesta va fi practic concentrat într-o singură lună de zile, luna februarie, când „astralii" vor disputa nu mai puțin de cinci „duble", două la Arad cu Sportul Studențesc și Steaua, iar trei în deplasare, la Cluj și în capitală, cu Rapid și Dinamo. Pentru a opune o cât mai bună rezistență, dar și pentru a forța victoria, în special în partidele găzduite de orașul nostru, poloiștii arădeni vor suna adunarea începând cu prima zi a săptămânii viitoare, când este programat primul antrenament din noul an. Ședințele de pregătire vor continua în fiecare seară, începând cu orele 18,00, la bazinul acoperit „Delfinul", sub comanda lui Ladislau Strifler și probabil și a lui Barbu Ghițan, care, deși nu a ajuns la un acord cu conducerea clubului, își va oferi experiența pentru bunul mers al echipei. Iar dacă punem la socoteală faptul că Barbu Ghițan va avea la dispoziție șase jucători din „vechea gardă", este vorba de **Toma, Brosovszky, Cosma, Ionescu, Iegariu și Lanevschi**, sunt toate șansele ca Astra să-și mulțumească suporterii cu evoluții din ce în ce mai convingătoare. Pe lângă cei menționați vor mai răspunde la apel mai tinerii: **Ivan, Avram, Brânzei jr. Foltuț, Negoescu, Moldovan, Eiben, Cristescu, Szabadai, Rus și Giugiulan.** „Viitorul poloului arădean depinde în mare măsură de acești băieți tineri, de felul cum vor înțelege să se pregătească. Deocamdată am observat că pun mai mare preț pe studii decât pe sport, ceea ce este și normal din moment ce satisfacțiile financiare sunt aproape nule. Până când nu se va înțelege că fără bani performanța nu este posibilă, poloul arădean va rămâne în anonimat" - a concluzionat antrenorul secund al Astrei, Ladislau Strifler.

CĂLIN MNERIE

Antrenorul Barbu Ghițan are dificila sarcină de a motiva o echipă ce nu a câștigat nici un meci în actuala ediție a Superligii Naționale de Polo

Foto: V. MUSCA

FOTBAL - EGALII KUWEITULUI

Selecționata divizionară a României a terminat la egalitate, scor 1-1, partida disputată, joi, cu reprezentativa Kuweitului în cadrul turneului pe care îl efectuează în Asia.

Golul echipei române a fost marcat de Costel Ilie, în minutul 69, din penalti, în timp ce pentru gazde a înscris Jassem Al-Houaidi, în minutul 22.

Selecționata divizionară a României va disputa, sîmbătă, următorul meci din cadrul turneului din Asia cu reprezentativa Arabiei Saudite, echipă calificată la Cupa Mondială din anul 2002.

Dulca va semna pentru Honved Budapesta

Jucătorul echipei Universitatea Cluj Cristian Dulca a declarat agenției MEDIAFAX că va pleca, luni, în Ungaria, pentru a semna un contract cu gruparea Honved Budapesta.

Dulca a mai avut și alte oferte, de la echipe din țară, dar cea primită de la formația maghiară a fost cea mai avantajoasă din punct de vedere material. "Sper să nu intervină nimic neprevăzut și să semnez înțelegerea cu clubul Honved Budapesta, pe o perioadă de un an", a declarat Dulca.

Cristian Dulca, fost căpitan al echipei Rapid București, a plecat la începutul anului 1999 în Coreea de Sud, unde a evoluat la echipa Poohang Steelers. După ce s-a întors în România, a jucat la Gaz Metan Mediaș, Ceahlăul Piatra Neamț, ambele din Divizia A, și la divizionara B Universitatea Cluj.

FR BOX DOREȘTE O REPLICĂ A MECIULUI DINTRE DOROFTEI ȘI BALBI

Președintele Federației Române de Box (FRB), Iosif Armaș, a declarat, vineri, într-o conferință de presă, că intenționează să organizeze în România meciul revanșă dintre românul Leonard Doroftei și argentinianul Raul Balbi.

"Sunt convins că Doroftei va face tot ceea ce depinde de el să câștige meciul de duminică, de la San Antonio, și cred că va reuși, mai ales că lui îi convin adversarii mai înalți. Dacă va câștiga, voi face tot posibilul, împreună cu Ministerul Tineretului și Sportului, cu sponsorii și televiziunile, ca să organizăm în România meciul revanșă, în care Doroftei să-și apere titlul", a spus Armaș.

Partida dintre Leonard Doroftei și Raul Balbi, contînd pentru titlul mondial al categoriei semiușoare, versiunea WBA, se va desfășura, duminică, de la ora 5.30, la San Antonio (Texas), pe durata a 12 reprize, în cadrul galei "Boxing After Dark". În contractul încheiat pentru acest meci, există o clauză conform căreia, în cazul unei victorii, Doroftei este obligat să-i acorde revanșa pugilistului argentinian.

Vicepreședintele FRB, Rudel Obreja, a declarat că meciul pentru titlul mondial al versiunii WBA este cel mai important eveniment de acest gen la care a participat un pugilist român. "Fără a minimaliza performanțele altor boxeri, cred că acest titlu este cel mai important pentru care s-a bătut vreodată un pugilist român. Meciul este extrem de important pentru noi toți, mai ales că se va intona imnul României, iar Doroftei va intra în ring înfășurat în tricolor", a spus Obreja.

Conducerea FRB i-a transmis lui Doroftei o telegramă de încurajare. Leonard Doroftei a solicitat să i se trimită din țară un steag tricolor, cu care să urce pe ring.

Antrenorul Titi Tudor, cel care l-a descoperit și format pe Doroftei, a spus că are încredere în fostul său elev. "Indiferent dacă va câștiga sau dacă va pierde, el va rămîne același om deosebit", a menționat Tudor.

Meciul dintre Doroftei și deținătorul Centurii cu diamante, Raul Balbi, va fi transmis în direct în România, duminică, începînd cu ora 5.30, de Radio România Actualități.

Sâmbătă, 5 ianuarie 2002

TVR 1
7,00 Ceasul deșteptător
8,00 Desene animate
8,50 Garajul lui Ziggy
10,20 Necazuri de pușteoaică - s.
11,10 Auto Club
11,55 O vedetă... populară
12,45 Debut 50 Plus
13,45 Jurnalul de prânz
14,00 Băieții cu ziare - muzical SUA, 1992
16,00 Garantat 100%
17,00 Ora G
18,00 Teleenciclopedia
19,00 Muzica e viața mea! - cu Iuliana Marciuc
20,00 Jurnal. Meteo. Sport
20,25 Agenda europeană
20,30 Surprize, surprize
23,00 Jurnalul de noapte
23,15 Place Vendome - f. Franța, 1998, cu Catherine Deneuve
1,15 Garantat 100% - rel.
2,15 Jurnal - rel.
2,45 Ora G - rel.
3,45 Muzica e viața mea - rel.
4,45 Teleenciclopedia - rel.
5,45 Ceasul deșteptător - rel.

TVR 2
7,00 Femeia misterioasă - s., rel.
7,50 Veni, video, vici!
8,10 On line
8,40 Arta apărării
9,10 Desene animate
10,30 Arca lui Noe
11,00 Lumea lui Chit-Chit
11,45 Concert Party in the Park - rel.
13,45 Atlas
14,15 Planeta singuratică
15,00 Știri
15,05 Bărbați, la cratiță!
16,10 Băieți buni, băieți răi - s.
17,00 Sabrina, vrăjitoarea adolescentă - s.
17,30 Iubiri celebre ale secolului XX
18,00 Călătorind prin țară
18,30 Știri
18,35 Păzește-mă, Doamne! - s.
19,10 Scurte povestiri cinematografice - s.
(l) 19,45 Transilvania - comedie SUA/Iugoslavia, 1985, cu Jeff Goldblum, Gena Davis
21,15 Mercury - s.
22,00 Jocurile minții - s.
(s) 22,45 Despre viață și sex - s.
(s) 23,30 Cercul de foc - f. SUA,1991
1,00 Planeta singuratică - rel.

PRO TV
7,00 Desene animate
8,30 Apărătorii planetei-s.
9,00 Aventurile lui Papirus - s.
9,20 Pokemon - d. a.
9,40 Tânărul Hercule - s.
(l) 10,00 Mica rebelă - comedie/muzical, SUA, 1935 - cu Shirley Temple
11,10 Lanțul slăbiciunilor-r.
12,10 Gillette - lumea sportului
12,20 Snow-board magazin
12,55 Știrile Pro TV
13,00 Nebun după tine-s.
13,30 News Radio - s.
(l) 14,00 Magicienii timpului - f. av. Canada
15,45 Charlie Chaplin
16,45 Zero
(l) 17,15 Al zecelea regat - dramă fantastică, SUA, 1999, ultima parte
19,00 Știrile Pro TV
* Sport * Vremea
(l) 20,00 Tequila Sunrise - acțiune/dramă SUA, 1988, cu Meli Gibson, Michelle Pfeiffer, Raul Julia, Kurt Russell
22,15 Vacanța Mare - best of 2001
(s) 23,15 Totul despre sex - s.
23,45 Clanul Soprano - ultimul episod
0,30 Prințul tenebrelor - primul episod

TV ACASĂ
7,00 Știrile de Acasă - rel.
7,30 Căsuța poveștiior - rel.
8,00 Amor latino - rel.
9,00 Luisa Fernanda - s.
12,15 Betty cea urâțică: „La mulți ani, Betty!" - rel.
13,15 O mamă și jumătate - rel.
13,45 Dădaca - rel.
14,15 Lumi diferite - s.
15,00 Căsuța poveștilor
15,30 Acasă la ... cu Ruxandra Săraru - rel.
16,00 Femei înșelate - s.
17,30 Amor latino - s.
18,30 Povești adevărate
19,00 Intrusa - s.
20,30 Seducție - s.
(l) 21,30 Curcanii - s.
22,20 Femeile lui Andrew - s.
22,45 Dădaca - s.
23,15 Povești adevărate - rel.
(l) 23,45 Dansează cu mine! - rel.
0,45 Sânge din sângele meu - s.
(l) 1,10 Curcanii - rel.
2,00 Muzica de acasă, muzica nopții
3,45 Acasă la români, cântă-mi, lăutare! - rel.

HBO
7,40 Nebunie în Alabama - f. SUA, 1999
9,30 Martor sub protecție - f. SUA, 1999, cu Tom Sizemore
11,10 Dosarele Y - s.
11,40 James și piersica uriașă - f. av. SUA, 1996
13,05 O fată minunată - comedie romantică SUA, 1999, cu Freddie Prinze jr.
14,45 Karka - f. SUA,1991, cu Jeremy Irons, Theresa Russel
16,25 Cochetând cu dezastrul - comedie SUA,1996, cu Ben Stiller, Tea Leoni
18,00 Africa viselor mele - f. SUA, 2000, cu Kim Basinger, Vincent Perez
20,00 Mickey ochi albaștri - comedie romantică SUA/Marea Britanie, 1999, cu Hugh Grant, Jeanne Tripplehorn
21,40 Sărbătoarea
22,00 Camarazi de război - s.

PRIMA TV
7,00 Salvați de clopoțel - rel.
7,30 Real TV
8,00 Desene animate
11,00 Sport Magazin
14,00 Motor
14,30 Exploziv
15,00 În căutarea dreptății - s., rel.
16,00 Impact
16,30 Vânătoarea comorilor
17,30 MASH
18,00 Focus
19,00 Camera de râs
19,30 Real TV
20,00 Revolta de pe Bounty - f. SUA, 1984, cu Mel Gibson, Anthony Hopkins, Daniel Day-Lewis, Laurence Olivier
22,00 În căutarea dreptății - s.
23,00 Vânătoarea comorilor - s.
0,00 Camera de râs - rel.
0,30 Real TV
1,00 Focus

TELE 7 ABC
7,30 Știri
8,00 Muzică
9,00 În justiție - rel.
10,30 Tentații - rel.
11,30 Documentar - rel.
12,30 Cinetour
13,00 Documentar
13,30 Melodii, melodii
14,00 Labirintul sufletului - f. SUA, 1995, rel.
15,35 Documentar
16,00 Club ABC
17,00 AS Show
18,00 Documentar
18,30 Telejurnal
19,00 Documentar
19,30 Un psihiatru cu probleme - com. SUA, 1997, cu Debi Mazar
21,20 Telesport
23,30 Știri
23,45 Cinetour - rel.
0,15 Muzică

ANTENA 1 – TV ARAD
7,00 Sheena - rel.
8,00 O zi grea la Black Rock - f. SUA, 1955
9,30 Fir întins
10,00 Casa de piatră
10,30 Roata de rezervă
11,00 Un început nou
11,30 Păstorul cel bun
12,00 Știri TV Arad
12,30 Lumea mare a celor mici
13,00 Calea misterelor - s.
14,00 Fantome la castel - comedie, aventură, SUA
16,00 Școala de bune maniere - comed. SUA, 1987
18,00 Misiune imposibilă - s.
19,00 Observator
19,50 Sport
20,00 Mărul discordiei - comedie SUA, 1995
22,30 Fotbal din Primera Division
0,30 Școala de bune maniere - f., rel.
2,30 Observator
3,30 Fantome la castel - f., rel.
5,30 Fir întins
6,00 Casa de piatră - s., rel.
6,30 Roata de rezervă

TV RCS
8,30 Desene animate
9,00 Maniac Mansion - s.
9,30 Întâlnirea de la Aurora - film
11,00 Știri RCS - rel.
11,45 Banzai Runner - film
13,15 Trei destine - s.
14,00 Știri RCS - rel.
14,35 Dedicații muzicale
14,45 Frumusețe și stil
15,00 Frontiera live - rel.
16,30 O altfel de lume
17,00 Memories of years - doc.
18,00 Dive the world - doc.
18,15 Știri RCS
19,00 La N de paralela 60
19,50 Dedicații muzicale
20,00 Show cu ecou
22,00 Știri RCS
22,35 Păcate ispășite - film
24,00 Erotica

RADIO EUROPA FM (89,3 MHz)
6,00-10,00 O dimineață de milioane cu Dan Creța (8,00 Jurnalul de dimineață); 10,00 Turul României cu C. Stănciulescu; 12,00 Ora de film; 13,00 Jurnalul de prânz; 14,00 După-amiaza de week-end cu R. Constantinescu; 16,00 Europa top-hit cu Denis Ciulinaru; 18,00 Jurnalul de seară; 18,30 Discuri pe bandă cu Cristi Preda; 23,00 Europa lângă tine

RADIO PRO FM (92,1 MHz)
7,00 - 10,00 TOATĂ LUMEA PRO FM - cu Cătălin Lăpușcă; 10,00 - 11,00 CINÉ-VERITÉ - cu Ada Rosetti; 11,00 - 14,00 CHEFACI ÎN WEEK-END - cu Vali Bărbulescu; 14,00 - 16,00 TOP 30 AIR-PLAY PRO FM - cu Cristi Schnebli, 16,00 - 19,00 PRO FM PARTY LINE - cu Mihai Gurei; 19,00 - 22,00 281.976 - cu Cătălin Lăpușcă; 22,00 - 23,00 DECADANCE - cu DJ Mike, 23,00 - 3,00 HOT PARTY MIX

RADIO ARAD & RADIO CONTACT (99,1 MHZ)
6,00 Super week-end; 8,00 Dimineață de week-end; 10,00 Radio Vocea Speranței; 11,00 Fabrica de hituri; 12,00 Super 50; 15,00 Sună la Sorin; 18,30 Contact Film; 19,00 Romanian Top 100; 21,00 Seară de weekend; 22,00 Până mâine dimineață

RADIO TIMIȘOARA
6,00 Ceasurile dimineții; 8,00 Muzică populară cu dedicații; 10,00 Pop matineu; 11,00 Magazin sportiv hibernal; 12,00 Amical; 13,00 Emisiune în lb. germană; 14,00 Emisiune în lb. maghiară; 15,00 Emisiune în lb. sârbă; 16,00 Actualitatea în 60 de minute; 17,00 Jurnal în culori; 17,05 Viața literară; 17,30 Românii de peste mări; 18,00 Izvoare fermecate; 19,00 Radiojurnal; 19,15 Balul de sâmbăta seara; 20,50 Călătorie în lumea poveștilor; 21,00 Sâmbăta sportivă. Știri: 6,00; 7,55; 10,00; 11,00; 12,55; 16,00; 18,00; 21,00; 21,55. Radio Jurnal: 7,00; 19,00.

RADIO SEBIȘ
6,00 Mai puține vorbe, mai multă muzică - (p); 9,00 Floarea din grădină - muzică populară; 10,00 Week-end show 21; 12,00 România top 100; 15,00 Cântă-mi, lăutare! - muzică populară și dedicații; 16,00 Muzica ta; 19,00 Sus, paharul, fiecare! - muzică populară și dedicații; 20,00 Petreceți cu „21"; 22,00 House Nation - (p); 23,00 Party all the night - (p)

Redacția Adevărul nu își asumă răspunderea pentru modificările ulterioare intervenite în programele Radio - TV

Duminică, 6 ianuarie 2002

TVR 1
7,00 Universul credinței
9,00 Desene animate
9,35 Domnișoara Zorro - s.
10,30 Viața satului
12,00 Botezul Domnului - ediție specială
13,30 De luni până duminică
14,15 Jurnalul de prânz
14,30 Un cavaler în Camelot - comedie SUA, 1998, cu Whoopi Goldberg, Michael York
16,00 Bun de tipar
17,15 Reclame în top
17,30 Bravo, bravissimo!
19,00 În căutarea visului american - doc.
20,00 Jurnal. Meteo. Sport
20,30 Ghici cine vine la tine?
(l) 21,30 Vila din Florența - f. Marea Britanie/SUA, cu Sean Penn, Kristin Scott-Thomas, Anne Bancroft
23,15 Jurnalul de noapte
23,30 Superlativele VIP
1,00 Bravo, bravissimo! - rel.
2,30 Jurnal. Meteo. Sport - rel.
3,00 Ghici cine vine la tine? - rel.
4,00 Bun de tipar - rel.

TVR 2
7,00 Atlas - rel.
7,30 Păzește-mă, Doamne! - rel.
8,00 Scurte povestiri cinematografice - s., rel.
8,30 Tradiții
9,00 Medalion de interpret
9,30 Ferma
10,30 Cronici votive
11,00 Prietenii lui Piticot
11,45 Magicianul - s
12,10 Piatra magică - s.
12,45 Wishbone - s.
13,15 Paradisul de lângă noi
13,45 Aleea cu ghimpi
14,05 Splendorile naturii
15,00 Știri
15,05 Corpul uman
16,10 Băieți buni, băieți răi - s.
17,00 Sabrina, vrăjitoarea adolescentă - s.
17,30 Blues Spirit
18,30 Știri
18,35 Păzește-mă, Doamne - s.
19,05 Scurte povestiri cinematografice - s.
19,50 Tată! fiicei mele - comedie Italia, 1997
21,15 Știri
21,30 Gata cu fumurile!
(s)0,30 Secretul Caterinei - f. SUA, 1997, cu Jeff Fahey, Maria Conchita Alonso

PRO TV
7,30 Desene animate
8,35 Aparatorii planetei - s.
8,50 Action Man - s.
9,15 Pokemon - s.
9,30 Hai să fim o familie - ultimul episod
10,15 Lanțul slăbiciunilor - rel.
11,00 Parte de carte - talk show cu Cristian Tabără
12,00 Profeții despre trecut cu Silviu Brucan
12,55 Știrile Pro TV
(l) 13,00 Viață de pistolar - western, acțiune, SUA
(l) 15,00 O belea de dădacă - comedie, acțiune, SUA, 1995
(l) 17,00 Băieții buni poartă negru - acțiune, dramă, SUA, 1978
19,00 Știrile PRO TV
* Sport *Vremea
(l) 20,00 Sărutul dulce al răzbunării - thriller, dramă, SUA, 1996
22,15 Vacanța Mare (best off 2001)
23,15 Prietenii tăi - s.
23,45 Code Name: Eternity - primul episod
0,30 Viață de pistolar- rel.
2,15 O belea de dădacă-r.

TV ACASĂ
7,00 Povești adevărate-r.
7,30 Căsuța poveștilor - rel.
8,00 Amor latino - rel.
9,00 Luisa Fernanda - s.
11,20 Dădaca - rel.
11,50 Intrusa - s. rel.
13,25 Seducție - s. rel.
14,15 Lumi diferite - s.
15,00 Căsuța poveștilor
15,30 La casa de vis
16,00 la-mă acasă!
16,30 Dragoste și putere - s.
17,30 Amor latino - ultimul episod
18,30 Povești adevărate
* Vremea de Acasă
19,00 Intrusa - s.
20,30 Seducție - s.
21,30 Între prieteni - f. SUA, 1995
23,20 O mamă și jumătate - s.
23,50 Povești adevărate - rel.
0,20 90-60-90 Fotomodele - s.
1,10 Sânge din sângele meu - s.
(l) 1,50 Marea demascare - rel.
2,50 Muzica de acasă, muzica nopții
3,45 Acasă la români, cântă-mi, lăutare! - rel.

HBO
7,45 Tommy și Michael - f. av. SUA, 1999
9,20 Dragoste de înger - f. SUA,1 996, cu Denzel Washington
11,25 Dosarele Y - s.
11,50 Procesul maimuțelor - f. SUA, 1999, cu Jack Lemmon, G. C. Scott
13,40 Buzunarul
13,55 Dad Savage - f. Anglia, 2000, cu Patrick Stewart
15,40 Arme și traume - comedie SUA, 2000, cu Sandra Bullock
17,25 Amistad - f. SUA, 1997, cu Morgan Freeman, Djimon Hounsou, Anthony Hopkins
20,00 Corupție în cartierul chinezesc . f. SUA,1999, cu Mark Wahlberg, Chow Yun Fat
21,50 Mary cea cu vino'n-coa - com. SUA,1998, cu Cameron Diaz, Ben Stiller, Matt Dillon
23,50 Foarfecele de platină - com. Anglia/SUA,

PRIMA TV
7,00 Program pentru copii
10,00 Creaturi sălbatice
11,00 Tradițiile românilor
11,30 În căutarea dreptății - rel.
12,30 Vânătoarea comorilor - s., rel.
13,30 Levintza prezintă
14,00 Camera de râs
15,00 Real TV
16,00 Cronica cârcotașilor - rel.
17,00 Copiii spun lucruri trăsnite - rel.
18,00 Focus
19,00 Camera de râs
19,30 Real TV
20,00 Gol pușcă - f. Marea Britanie, 1997, cu Robert Carlyle, Mark Addy, Tom Wilkinson
22,00 În căutarea dreptății - s.
23,00 Vânătoarea comorilor - s.
0,00 Camera de râs - rel.
0,30 Real TV - rel.

TELE 7 ABC
7,30 Știri
7,45 Muzică
9,00 Telesport - rel.
10,00 Tentații
10,30 Desene animate
11,00 Documentar
12,00 Tentații
12,30 În justiție - rel.
13,30 Melodii, melodii
14,00 Un psihiatru cu probleme - f. SUA, 1987
15,30 Documentar
16,00 Cântece populare
17,00 As Show - rel.
18,00 Documentar
18,30 Telejurnal
19,00 Documentar
19,30 BD intră în acțiune - comedie România, 1970, cu Toma Caragiu
22,00 Loto - Pariul Trio
22,30 Muzică populară- rel.
23,30 Știri
23,45 Jazz

ANTENA 1 – TV ARAD
7,00 Scriitorul, cartoforul și prostituata - f. SUA, 1969
9,00 Viața spirituală - rel.
9,30 Muzică populară
10,00 Vocea speranței
11,00 7 zile TVA - retrospectiva știrilor locale
12,00 Misiune imposibilă - rel.
13,00 MacGuyver - s.
14,00 Mărul discordiei - f., rel.
16,00 American Music Awards 2001 - spectacol
18,00 Misiune imposibilă - s.
19,00 Observator
19,50 Sport
20,00 Academia vedetelor
22,30 Urmărire în viitor - f. S. F. SUA
0,30 American Music Awards - rel.
2,30 Observator - rel.
3,30 Scriitorul, cartoforul și prostituata - f., rel.
6,00 MacGuyver - rel.

TV RCS
8,30 Desene animate
9,00 Odiseea - film
9,30 Program religios
10,00 Maniac Mansion - s.
10,30 Aventurile lui Huck - s.
10,50 Dedicații muzicale
11,00 Știrile RCS - rel.
11,45 Show cu ecou - rel.
13,45 Războiul dintre noi - film
15,15 Scheletele din Carolina - film
16,40 Farmacia de serviciu - s.
17,15 Retrospectiva 7x7 - știri
19,00 Cultura!
20,00 Generația mea
21,00 Stăpânul fiarelor - film
23,00 Hit Squad - s.
23,30 Prima dată când plângi - film
(n) 1,00 Erotica

RADIO EUROPA FM (89,3 MHz)
6,00-10,00 O dimineață de milioane cu Dan Creța (8,00 Jurnalul de dimineață); 10,00 Magazin deschis - cu C. Stănciulescu; 12,00 Prieteni fără cuvinte; 13,00 Jurnalul de prânz; 13,20 După-amiaza de week-end cu D. Ciulinaru; 18,00 Jurnalul de seară; 18,30 Interviurile Europa FM; 19,00 Europa Gold cu Dan Creța; 23,00 Europa lângă tine

RADIO PRO FM (92,1 MHz)
7,00 - 10,00 TOATĂ LUMEA PRO FM - cu Flavius Esnican; 10,00 - 11,00 AUTOSHOW - cu Nono Semen; 11,00 - 14,00 CheFACI ÎN WEEKEND - cu Vali Bărbulescu; 14,00 - 16,00 HEAT PRO FM - cu Mihai Gurei; 16,00 - 17,00 TOP TEN PRO FM - cu Marius Dobre; 17,00 - 19,00 TONOMATUL PRO FM - cu Cristi Dicianu; 19,00 - 21,00 281.976 - cu Flavius Esnican și Cătălin Lăpușcă; 21,00 - 23,00 TOP 30 AIRPLAY PRO FM - cu Cristi Schnebli - rel.; 23,00 - 24,00 DEEP BEATS - cu DJ Sleek; 24,00 - 2,00 ZONA LIBERĂ - cu DJ Vasile

RADIO ARAD & RADIO CONTACT (99,1 MHZ)
6,00 Super week-end; 8,00 Viața spirituală; 8,30 Mileniul III; 9,00 Simți NRGIA; 10,00 Sfânta Liturghie de la Catedrala Ortodoxă Arad; 12,00 Radio Vocea Speranței; 14,00 Week-end în doi; 15,00 Super week-end; 19,00 Seară de week-end; 21,00 E numai rock-'n'roll; 22,00 Contact FM

RADIO TIMIȘOARA
6,00 Radioprogramul sătenilor; 8,00 Universul credinței; 8,30 Diapazon coral; 9,00 Uniți sub tricolor; 10,00 Pop matineu; 11,00 Actualități, muzică, sport; 12,00 Duminica la prânz; 13,00 Emisiune în lb. germană; 14,00 Emisiune în lb. maghiară; 15,00 Emisiune în lb. sârbă; 16,00 Emisiune în lb. bulgară; 16,30 Emisiune în lb. cehă; 17,00 Emisiune în lb. slovacă; 18,00 Emisiune în lb. ucraineană; 19,00 Radiojurnal; 19,15 Show-ul de duminică; 20,50 Călătorie în lumea poveștilor; 21,00 Curierul de seară
Știri: 6,00; 7,55; 10,00; 11,00; 12,55; 18,00; 21,00; 21,55. Radiojurnal: 7,00; 19,00

RADIO SEBIȘ
6,00 Mai puține vorbe, mai multă muzică - (p); 9,00 Floarea din grădină - muzică populară; 10,00 Cafeneaua duminicală; 11,00 Week-end show „21"; 13,00 Duminică împreună; 15,00 Cântă-mi, lăutare! - muzică populară și dedicații; 16,00 Muzica ta; 19,00 Sus, paharul, fiecare! - muzică populară și dedicații; 20,00 Cutia Pandorei; 22,00 „21" by request - (p); 23,00 Love time - (p); 24,00 „21" Night hits - (p)

Redacția Adevărul nu își asumă răspunderea pentru modificările ulterioare intervenite în programele Radio - TV

● PRODUCE ŞI MONTEAZĂ UŞI ŞI FERESTRE DIN PVC ARMAT CU PROFILE TROCAL GERMANIA
● PRODUCE ŞI VINDE GEAM TERMOPAN
LUCRU NEMŢESC

SATLINE

SALON DE EXPOZIŢIE:
ARAD, PIAŢA MIHAI VITEAZUL
BL. M 7, PARTER
TEL./FAX. 057/25 14 61; 094 50 72 11

BB Computer SRL
ARAD Str. N.Bălcescu nr.12 tel/fax: 057- 280555 e-mail: company@bbcomputer.ro

Centrul teritorial de pregătire în informatică
organizează următoarele cursuri

AUTORIZAT DE CENTRUL NAŢIONAL DE PREGĂTIRE ÎN INFORMATICĂ BUCUREŞTI CPI S.A.

Utilizare Windows 98 (Iniţiere)
Programat: **15.01.2002 după masa**
26.02.2002 după masa

Utilizare PC în birotică (Windows, Word, Excel)
Programat: 14.01.2002 după masa

Utilizare servicii Internet (navigare pe Web, e-mail, chat, FTP, News, iniţiere în HTML)
Programat: 28.01.2002 după masa

Utilizare Excel 2000
Programat: 11.02.2002 după masa

Informatică pentru manageri Nou
Programat: 25.02.2002 după masa

Diplomele sunt eliberate cu avizul **Ministerului Educaţiei şi Cercetării**
Se acordă reduceri pentru: elevi, studenţi, şomeri, grupuri şi la cumpărarea calculatoarelor BB

CASA DE ASIGURĂRI DE SĂNĂTATE ARAD

Bunuri mobile — Licitaţia a II-a

PUBLICAŢIE DE VÂNZARE

În temeiul art. 55 din O.G. nr. 11/1996 privind executarea creanţelor bugetare, aprobată prin Legea nr. 108/1996, cu modificările ulterioare, se face cunoscut prin prezenta că în ziua de 16, luna lanuarie, anul 2002, ora 10,00, în localitatea Arad, str. Iosif Lenghel, nr. - la sediul debitorului S.C. Danis AD SRL Arad, **se vor vinde prin licitaţie următoarele bunuri mobile:**

Informaţii la telefon 095.656.512.

(2360474)

Denumirea bunului mobil	Preţul de la care se porneşte licitaţia (nu include TVA)
1. Dacia 1310, nr. inv. 14, buc. 1	27.000.000 lei
2. Calculator P.S., nr. inv. 12, buc. 1	13.500.000
3. Imprimantă nr. inv. 13, buc. 1	4.500.000
4. Aparat de sudură, nr. Inv. 1, buc. 1	5.400.000
5. Compresor, nr. inv. 4, buc. 1	4.500.000
6. Betonieră, nr. inv. 6, buc. 1	1.800.000
7. Generator, nr. inv. 7, buc. 1	13.500.000
8. Aparat electric, nr. inv. 8, buc. 1	4.500.000
9. Aparat de sudură, nr. inv. 11, buc. 1	4.500.000
10. Trusă sudură, nr. inv.10, buc. 1	2.700.000
11. Betonieră, nr. inv. 11, buc. 1	4.500.000
12. Telefoane mobile, nr. inv. 15,16 buc.2	1.800.000 lei/buc.
13. Aspirator import, nr. inv. 17, buc. 1	2.700.000
14. Boxe Yamaha, buc. 2	2.700.000 lei/buc.
15. Tuburi oxigen, nr. inv.2, 3, buc. 2	1.800.000 lei/buc
16. Boiler nr. inv. 5, buc 1	2.700.000

AGENŢII DE PUBLICITATE

SEBIŞ
Primăria oraşului Sebiş
◆ Agent publicitar
Ciolea Mirela
◆ Program 8,00 - 15,00
◆ Telefon 420.303

LIPOVA
S.C. ELCOTRANS S.R.L.
Lipova
◆ Str. Bălcescu Nr. 16,
◆ Telefon 561.426 sau Fax 563.091
◆ program 7,30-15,30

INEU
Primăria oraşului Ineu
◆ agent publicitar
Carmen Ţole
◆ program 8,00 - 15,00
◆ Telefon 092-846765

NĂDLAC
„GYURIAN"
◆ agent publicitar
Gyurian Bohuslav
◆ str. Griviţei Nr.76
◆ program 8,00 - 20,00

CHIŞINEU CRIŞ
Primăria oraşului Chişineu Criş
◆ Agent publicitar
Mihaela Brândaş
◆ Program 8,00 - 15,00
◆ Telefon 520.098

SÂNTANA
Bibliotecă
◆ Agent publicitar
Alexandru Victoria
◆ Program: 8,00 - 15,00
◆ Telefon: 462471

GURAHONŢ
Primăria oraşului Gurahonţ
◆ Gelu Ranoiu, nr. 18, Telefon 316.070
◆ Agent publicitar
Alexandru Herlău
◆ Program: 9,00 - 15,00

PÂNCOTA
S.C. ELIDOR
◆ Str. T. Vladimirescu, nr. 34
◆ Agent publicitar
Cristina Mihăicuţa
◆ Program: 8,00 - 15,00
◆ Telefon: 466.213

CURTICI
◆ Str. Vasile Goldiş nr. 1 (Magazinul HOBBYLAND)
◆ Program: 9,00 - 18,00

SĂVÂRŞIN
Magazinul alimentar Mixt „HANS AUTO"
◆ Str. A. Iancu Nr. 411
◆ Telefon: 557.339

SOMOŞCHEŞ
◆ Agent publicitar
înv. Ioan Nagy
◆ Telefon: 328.093, 090.164.917

VÂRFURILE MĂGULICEA
◆ Agent publicitar
Sida Voicu
◆ Telefon 318442

ANUNŢURILE se primesc în regim de urgenţă şi pot să apară în ziarul „ADEVĂRUL" de a doua zi.

Informaţii telefon 280.904

OMNIASIG

OFERTA VERDE - OMNIASIG
E O CALE SPRE CÂŞTIG!!!

Încheie asigurarea obligatorie de răspundere civilă auto până la 31.01.2002 la OMNIASIG si beneficiezi de cele mai mari reduceri.

În plus participi la concursul „Sigur, cu OMNIASIG" şi poţi câştiga unul din premiile oferite:

1 apartament
50 televizoare color
100 telefoane mobile

Sediul societăţii: B-dul G-ral Dragalina 9, telefon 25.55.00

Direcţia Silvică Arad

ORGANIZEAZĂ LICITAŢII

- masă lemnoasă pe picior,
- masă lemnoasă fasonată
- prestaţii exploatare

aferente producţiei anului 2002, în datele de: 18 ianuarie, 8 februarie, 1 martie, 22 martie, 12 aprilie şi 26 aprilie 2002.

Pentru admiterea la licitaţie de masă lemnoasă pe picior a agenţilor economici **se va organiza preselecţia în**: 11 ianuarie, 1 februarie, 22 februarie, 15 martie, 5 aprilie şi 19 aprilie 2002.

Preselecţiile şi licitaţiile vor avea loc la sediul Direcţiei Silvice Arad, str. Episcopiei, nr. 48, tel. 057/280.261, fax 057/250.558, începând cu ora 10,00, la datele menţionate. (9396124)

Casa de Asigurări de Sănătate Arad

PUBLICAŢIE DE VÂNZARE

Bunuri imobile Lic. II-a
Anul 2002, luna ianuarie, ziua 3

În temeiul art. 65 din Ordonanţa Guvernului nr. 11/1996 privind executarea creanţelor bugetare, aprobată prin Legea nr. 108/1996, cu modificările şi completările ulterioare, se face cunoscut prin prezenta că în ziua de 17 luna lanuarie, orele 10,00 anul 2002, în localitatea Nădlac, str. G. Enescu, nr. 85 se vor vinde prin licitaţie publică următoarele bunuri imobile, proprietate a debitorului S.C. AGROINDUSTRIALA NĂDLAC, cu domiciliul/sediul în localitatea Nădlac, str. G. Enescu nr. 85, cod numeric personal/cod fiscal 1719170

a) - clădire în suprafaţă de 939,72 mp compusă din ATELIER CONSTRUCŢII şi construită din cărămidă acoperiş ţiglă şi plăci azbociment situată în localitatea Nădlac, str. Calea Aradului FN, evaluat la suma de 800.000.000 lei (nu include TVA)

b) - teren 2993,08 mp, situat în localitatea Nădlac, str. Calea Aradului nr. FN, evaluat la suma de inclus în preţul clădirii (nu include TVA).

Bunurile imobile mai sus menţionate sunt grevate de următoarele:
FĂRĂ SARCINI

CONDIŢII DE PARTICIPARE:
● Ofertă scrisă şi taxă de participare de 10% din preţul de strigare;

INFORMAŢII la telefon: 095.656.512. (2360475)

VÂNZĂRI APARTAMENTE DOUĂ CAMERE

Vând apartament ultracentral, 2 camere, parter înalt (Legea 112). Teleofn 282979. (148)

VÂNZĂRI APARTAMENTE TREI CAMERE

Vând apartament 3 camere, central. Telefon 057-251929. (33)

VÂNZĂRI APARTAMENTE PATRU CAMERE

Vând apartament 5 camere, str. Praporgescu, etaj 2 şi garaj din cărămidă. Telefon 092.506.150. (151)

VÂNZĂRI CASE

Vând casă, Calea Victoriei nr. 88. Telefon 094 121 964, 093 884 259. (28)

Vând jumătate casă (parter), 3 camere, dependinţe, curte, grădină mică, ideal privatizare. Informaţii telefon 231719; 092.632.066, după ora 15. (26)

Vând casă mare Grădiştе, lângă „Vulturul", 37.000 $. Telefon 094.396.237; 251921 după ora 18. (118)

VÂNZĂRI SPAŢII

De vânzare hală 1200 mp, cu teren arabil 1 ha. Telefon 246253. (93)

Vând gheretă Piaţa Mioriţei. Telefon 094.532.375. (142)

VÂNZĂRI TERENURI

Vindem doar acum, ieftin, teren intravilan, vizavi de Hipodrom, 1,5 ha, front stradal, 56,61 ml. Telefon 091.815.004. (32026)

Vând teren intravilan, situat în Gai, cu grajd, apă potabilă, curent trifazic. Informaţii telefon 094 617 920. (32120)

Vând grădină 500 mp, Aradul Nou, apă, curent electric, 7.000 EURO. Telefon 095.302.602; 368641. (146)

VÂNZĂRI AUTO

Vând motoscuter Honda Baly, 49 cmc, fabricaţie 98, 1.300 DM. Telefon 093 346 529, (7)

Vând Renault 18, în stare foarte bună. Telefon 214413, 090 538 368. (49)

Vând Dacia 1310 LX, argintie, 1998, 38.000 km, stare excelentă, 69 milioane lei. Telefon 093 541 200. (55)

Vând Dacia 1310, an 1983, CIV, stare bună, 950 DM; Alfa Romeo 33, an 1988, impecabilă, 1500 DM. Telefon 286856, 090.451.992. (32007)

Vând Peugeot 106, benzinar, 4 uşi, înmatriculat recent, an 1993, multe extrase, stare foarte bună, preţ 3.900 $, negociabil. Telefon 057/ 240467; 092.200.162. (69)

Vând Opel Vectra 1,6 i, fabricaţie 1994, multiple extrase, înmatriculat, 9.600 DM. Telefon 095.600.764.

Vând Opel Ascona „C", an 1987, persoană fizică, 1600, stare bună, 3.700 DM. Telefon 289293, 092.577.492. (158)

VÂNZĂRI ELECTRO

Vând MAŞINI SPĂLAT AUTOMATE, TV COLOR, COMBINE FRIGORIFICE, CONGELATOARE, garanţie, preţuri avantajoase. Telefon 259001. (122)

Vând CASE MARCAT FISCALE şi CÂNTARE ELECTRONICE, omologate. Telefon 282829; 272727. (f. 2204977)

Vând avantajos TV COLOR, MAŞINI SPĂLAT, FRIGORIFICE, aproape noi; garanţie. Lipova, telefon 563027, 094.706.321. (30755)

Vând modele noi ASPIRATOARE 50 DM, MAŞINĂ SPĂLAT automată; COMBINE FRIGORIFICE; TV COLOR; FRIGIDERE, LĂZI frigorifice; CONGELATOARE. Telefon 259339, 094.706.321, 563027. (30755)

Vând foarte ieftin şi bun, TV COLOR, COMBINE FRIGORIFICE, LĂZI FRIGORIFICE, FRIGIDERE, MAŞINI SPĂLAT automate, ASPIRATOARE, CONGELATOARE; garanţie. Telefon 259339, 563027, 094.706.321. (140)

Vindem IMPRIMANTE cu ace, noi, IBM, Epson, 300 DM. Telefon 280260. (140)

Vindem MONITOARE DIGITALE de 14, 15. Telefon 280260. (140)

(Continuare în pagina 11)

MOBILA SI BINALE MB
PRODUCE SI MONTEAZA USI SI FERESTRE DIN PVC CU GEAM TERMOPAN
GEALAN GERMANIA
CALITATE SI PRET DE EXCEPTIE ! COMPARATI INAINTE SA COMANDATI !
ARAD , TEL. 281185 , 281515

ABONEAZĂ-TE LA ADEVĂRUL

Pentru luna februarie, prețul abonamentului este de numai 49.500 lei

PENTRU ABONAȚI, ZIARUL COSTĂ DOAR 1900 LEI

Se pot face abonamente și pe trei luni, șase luni și un an, abonații nefiind afectați de majorările de preț ulterioare.

Cititorii care doresc să se aboneze la cotidianul „Adevărul" și întâmpină dificultăți în contractarea abonamentelor sunt rugați să sune zilnic, între orele 8-16, la Oficiul Județean de Poștă Arad (tel. 230.850) sau la redacția ziarului nostru (tel. 281.797).

(Urmare din pagina 10)

Vindem PENTIUM I 133 MHR, HD 1,5, 32 RAM, CD ROM, monitor, tastatură, mouse, 300 DM. Telefon 280260. (140)

Vindem COMPUTER nou DURON, 750 MHz, 128 RAM, CD-ROM, modem, placă sunet, boxe, tastatură, monitor 15 digital. Telefon 280260. (140)

Vând TV COLOR, COMBINE FRIGORIFICE, CONGELATOARE, MAȘINĂ AUTOMATĂ SPĂLAT, garanție, prețuri avantajoase. Telefon 284000. (122)

Vând frigider, congelator, ladă frig, combină frig, mașină spălat automată, vitrină frig, cu garanție. Telefon 210613. (32012, 18)

Vând TV color, combine frig, congelatoare, mașini de spălat automate. Telefon 274600 orele 9-19 sau 241355 orele 19.30-23. (21)

Vând TV color diferite modele, cu garanție, telecomandă. Telefon 219365, 093 380 028. (37)

Vând Laptop P3 de firmă, preț aproximativ 700 - 1000 USD. Telefon 092.281.515. (101)

Vând TV color, 100 DM; MAȘINĂ SPĂLAT AUTOMATĂ, CONGELATOARE, garanție, prețuri avantajoase. Telefon 275681. (31568)

Vând televizoare color diferite modele, teletext, telecomandă. Telefon 338090, Arad. (124)

VÂNZĂRI DIVERSE

Vând termoteca Bereta, cu coș și turbo, convectoare pe gaz, sigilate. Telefon 094 249 933.

Vând PLASĂ GARD zincată, 19.000 lei/kg, toate dimensiunile; COTURI și BURLANE FUM 25.000 lei/ buc; CUIE, 14.500 lei/ kg; PLASĂ RABITZ 33.500 lei/ kg; SÂRMĂ NEAGRĂ 16.500 lei/ kg; SÂRMĂ ZINCATĂ gamă completă, ELECTROZI SUDURĂ, 45.000 lei, str. Vrabiei nr. 4. Telefon 289997, 094 289 997. (31444)

Vând PLAPUME diferite dimensiuni. Telefon 057-252938; 095.169.760. (31464)

Vând 100 de oi mame. Socodor nr. 342, telefon 292. (8)

Vând tărâțe, la domiciliul clientului, 2.500 lei/ kg. Telefon 095 732 400. (13)

Vând baloți mici paie, convenabil, la domiciliul clientului. Telefon 094 633 584. (13)

Vând fân, 5.000 kg, în Lipova, str. Horia nr. 55. Telefon 091 803 127. (9391590)

Vând vacă 3 ani, gestantă a IX-a lună, Curtici. Telefon 464831. (107)

Vând garaj demontabil, cu acte, Alfa, stația tramvai, 2800 DM. Telefon 277774; 095.312.174.

Vând mese în Piața Soarelui. Telefon 094.396.237; 251921. (118)

Vând haină blană vulpe roșie, nouă. Telefon 212526. (137)

Vând un taur și o junincă 400 kg bucata. Telefon 416201. (170)

CUMPĂRĂRI TERENURI, IMOBILIARE

Cumpăr pământ în Gai, sau zonă apropiată. Telefon 092.292.611. (141)

Cumpăr apartament 2 camere, Micalaca, exclus ultimul etaj. Telefon 237398. (32045)

Cumpăr apartament sau garsonieră, urgent. Telefon 279718; 094.542.931. (81)

CUMPĂRĂRI ELECTRO

Cumpăr frigidere, ofer 600.000 lei; combine, lăzi frigorifice, congelatoare, 1.000.000 lei. Telefon 273965, 091 838 968. (36)

CUMPĂRĂRI DIVERSE

Cumpăr porumb boabe și știuleți. Plata pe loc. Telefon 094.784.568. (31946)

Cumpărăm vaci și juninci. Telefon 250866; 095.681.191. (32009)

Cumpăr, cu plata pe loc, vițele, juninci, vaci, de la domiciliul clientului. Telefon 095 390 375. (47)

Cumpără porci grași și vite pentru sacrificare, Arad, plata pe loc. Telefon 057 - 287723. (154)

CERERI ȘI OFERTE DE SERVICII

„BANATIA" angajează personal calificat cu experiență CROITORIE SERIE. Salarizare atractivă. Telefon 211882; 093.183.078. (31707)

Angajez BARMANE-OSPĂTARE, cu carte de muncă. Telefon 093 346 529. (6)

Angajez urgent SPĂLĂTORI AUTO, cu EXPERIENȚĂ. Telefon 279058. (43)

Angajez VÂNZĂTOARE aspect fizic plăcut, pentru magazin îmbrăcăminte. Telefon 348252, orele 9-18, sâmbăta orele 9-12. (66)

Hotel PARADIS - Aradul Nou, angajează PAZNIC DE NOAPTE. Informații Arad, str. Molidului, nr. 215. (72)

Angajez urgent VÂNZĂTOARE Alimentara. Telefon 267374; 279682. (108)

Angajez VÂNZĂTOARE Piața Soarelui. Telefon 094.396.237; 251921. (118)

SC angajează FOCHIST autorizat. Informații telefon 094.245.879. (132)

Firmă particulară angajează VÂNZĂTOR GESTIONAR, electro - casnice, experiență. Telefon 094.604.022. (138)

SOCIETATE COMERCIALĂ angajează persoană pentru servicii de SECRETARIAT și CONTABILITATE PRIMARĂ, limba italiană este obligatorie. Telefon 094.524.556. (145)

Angajăm BARMANI, OSPĂTARI și OPERATOR jocuri, cu carte de muncă. Telefon 279827, 094.320.321. (156)

Angajez CONFECȚIONERE cu experiență - simplă, triploc, uberdek. Salariu atractiv. Telefon 094.607.082, 252457, seara. (161)

PRESTĂRI SERVICII

Învățați conducerea autoturismului iarna. ȘCOALA „VÂRTACI", începe: 7 ianuarie. Telefon 246527. (31217)

ȘCOALA ȘOFERI CARMEN ABCDE primește înscrieri, Victoriei 66. Telefon 255445. (68)

DIVERSE

SC ARTERM SA solicită autorizație de mediu pentru funcționare Piața Soarelui. Contestațiile se pot depune la Agenția de Protecția Mediului Arad, Bd. Dragalina, nr. 16. (128)

PIERDUT CĂȚELUȘĂ LUP, neagră, are zgardă roșie, „CORI". RECOMPENSĂ! Telefon 222846, 092.852.616. (135)

DISPĂRUT PISICĂ albă - galben, str. Potier, curelușă roz, „BOMBONICA". RECOMPENSĂ! Telefon 213270, 257235.

GRĂDINIȚĂ PARTICULARĂ - B-dul Revoluției nr. 44, cu predare în limba germană și engleză mai face înscrieri. Telefon 279858, 212141. TAXE PROMOȚIONALE. (166)

CITAȚII

Numitul Biro Ianoș cu domiciliul necunoscut, este citat la Biroul Executor Judecătoresc Vițan Ștefan, din Arad, Bd. General Vasile Milea, nr. 41, la data de 16.01.2002, pentru oferta de plată a debitorilor Brăița Ioan și Gabriela, domiciliați în Turnu, nr. 38. (125)

ÎNCHIRIERI

Închiriez (vând) două spații comerciale pentru orice activitate. Telefon 368549 sau 095.691.449.

Oferim spre închiriere SPAȚII COMERCIALE pentru magazine, depozite, producție. Telefon 281036. (c.)

Închiriez garsonieră central, mobilată, la 2 eleve, studente. Telefon 373260, orele 10-18. (32128)

Ofer spre închiriere pe termen limitat, apartament ultracentral, 2 camere, mobilat. Telefon 092 264 539. (5)

Închiriez apartament mobilat, 2 camere, pe termen lung. Telefon 278527. (40)

Închiriez apărtament 2 camere, mobilat, la fete studente sau cu studii superioare. Telefon 057-247372, 092 298 729. (61)

Primesc 2 băieți în gazdă. Telefon 280628; 094.192.135; 095.976.288. (4)

Dau în chirie apartament contorizat, Piața Catedralei 5, Arad. Telefon 212518. (73)

Închiriem spațiu comercial complet mobilat (Boutique) și croitorie cu aparatură 3-6 croitorese, ne gândim la tineri dinamici și cu fantezie. Telefon 057 - 284922, 094.282.093. (103)

Ofer spre închiriere apartament 2 camere, mobilat, Romanilor. Telefon 256023. (111)

Dau în chirie apartament 2 camere, zona Gării, complet mobilat, plata anticipat. Telefon 230926; 093.025.744. (123)

Dau în chirie spațiu comercial neamenajat, 50 mp, zona Gării, lângă BRD. Aștept oferte! Telefon 093.025.744; 230926. (123)

Primesc în gazdă, fără chirie doar toate cheltuielile. Telefon 247337. (127)

Închiriez spațiu 500 mp, optim magazie, producție; central. Telefon 285654. (126)

Dau în chirie apartament 2 camere, Micălaca 700. Telefon 276533, 276061, 260375. (133)

Închiriez spațiu comercial 70 mp, central. Telefon 223301 (seara), 094.780.101. (168)

Societate comercială dorește să închirieze pe termen lung locuință de servici, apartament 3 camere, mobilat, dotat la standarde occidentale. Pentru oferte rugăm sunați la 090.867.590 sau 090.012.123. (f. 2360473)

PIERDERI

Pierdut contract de închiriere eliberat de Recons Arad, pe numele Stana Ioan. Îl declar nul. (117)

Pierdut carnet membru eliberat de Cooperativa de Credit Unirea Aradul Nou, pe numele Mihai Maria. Îl declar nul. (175)

† DECESE †

Cu adâncă durere în suflet, anunțăm încetarea din viață, la vârsta de 87 ani, a iubitului nostru tată, socru și bunic

BONDAR PETRU.

Dumnezeu să-l odihnească. Înmormântarea va avea loc azi, 5 ianuarie 2002, ora 12, de la Capela Cimitirului Eternitatea. Familia îndoliată.

Cu durere în suflet, anunț încetarea din viață, a mamei mele

PERWEILER MARGARETA.

Înmormântarea va avea loc astăzi, 5 ianuarie 2002, ora 13, de la Capela Cimitirului Pomenirea. Fiica îndurerată, Edith.

Cu lacrimi în ochi, cu durere mare în suflet, anunțăm încetarea din viață, a sorei noastre, la 45 de ani,

AURELIA MOȚ

din TÂRNOVA, lăsând în urmă o durere nemărginită și un izvor nesecat de lacrimi. Cât ai trăit te-am iubit, cât vom trăi te vom plânge. Surorile: LUCREȚIA, VETA, SOFIA, soțul Gheorghe, fiul Ghiță. Dumnezeu să te odihnească în pace! Înmormântarea azi, 5.01.2002, în localitatea TÂRNOVA.

Cu adâncă durere anunțăm încetarea din viață, după o scurtă suferință, a dragei noastre

NINA GRAMATOVICI.

Înmormântarea va avea loc duminică, 6 ianuarie 2002, la Cimitirul Eternitatea, ora 14,00. Familia și prietenii îndoliați.

† CONDOLEANȚE †

Colectivul Raiffeisen BANCA AGRICOLĂ Arad, este alături de colega lor FRENȚ FLORICA, în momentele grele pricinuite de moartea mamei sale. Sincere condoleanțe! (114)

Mulțumim tuturor celor care au fost alături de noi, la marea durere pricinuită de decesul celui care a fost

mr. (r) RONKOV PETRU.

Familia îndoliată. (120)

Suntem alături de inginerul GALU IOAN la decesul mamei sale. Sincere condoleanțe! Familia Crețiu. (129)

Suntem alături de colegul nostru FRENȚIU PETRU în momentele grele pricinuite de decesul mamei sale. Colegii de la Atelierul Vagoane Marfă - ICPV. (143)

Mulțumim din suflet tuturor acelora care au fost alături de noi, cu sufletul, în marea durere provocată de plecarea dintre noi a celui mai bun, grijuliu și iubitor soț, tată, socru, bunic,

veteran de război MUNTEAN IOAN.

Golul lăsat în sufletele noastre nu poate fi umplut cu nimic, dar apropierea rudelor, finilor, prietenilor, fostelor colege, vecinilor și a tuturor care ne-au susținut și ne susțin, înseamnă enorm. Încă o dată vă mulțumim. Familia îndoliată. (149)

Colectivul BĂNCII NAȚIONALE A ROMÂNIEI - SUCURSALA JUDEȚEANĂ ARAD își exprimă întreaga compasiune la decesul celei care le-a fost colegă

insp. GRAMATOVICI ALEXANDRINA.

Dumnezeu s-o odihnească în pace. (172)

† COMEMORĂRI †

Zece ani de la decesul soției mele dragi, SOMEȘAN VALENTINA. Nu te vom uita niciodată și vei rămâne mereu în sufletul nostru. Soțul și fiicele.

În 6 ianuarie 2002, se împlinesc 2 ani de când GIULAN LIVIU FĂNICĂ, fiu, soț, tată și frate, ne-a părăsit în vârstă de numai 51 ani, lăsând în urmă suferință, lacrimi și dor. Mama, te plânge cât timp va trăi și ai lăsat-o nemângâiată pentru totdeauna, ducând cu tine toate bucuriile neîmplinite. Familia GIULAN. (1)

Tristă și neuitată este ziua de 5 ianuarie când se împlinesc 4 ani de la dureroasa despărțire de buna mea soție, mamă, bunică GHERDAN FELICIA. Dumnezeu să te odihnească! Familia. (32)

Azi, 5 ianuarie 2002 se împlinesc 2 ani de la decesul scumpului nostru fiu, soț, tată și socru, JIVA TRAIAN. Dumnezeu să-l odihnească-n pace! Familia îndurerată. (71)

Astăzi 5 ianuarie se împlinește un an de când soțul, tatăl, bunicul și stăbunicul nostru SECULI SIMA a plecat dintre noi lăsându-ne un gust amar și singurătate. Parastasul în data de 7 ianuarie la Biserica Ortodoxă din Sînicolaul Mic. Te plângem toți cei dragi. Dumnezeu să-l ierte! (74)

Acum doi ani, s-a stins, lăsându-ne cu inima plângând, cea care a fost VIORICA MUREȘAN (PUȘA). Vei fi mereu în gândurile noastre. Familia Mureșan. (92)

Se împlinesc 21 de ani de când te plângem, lumina vieții noastre, iubit și unic fiu, ADRIAN. Te plângem pe tine și pe bunicii tăi DEZIDERIU și IOAN. Dumnezeu să vă odihnească în pace și liniște. Veșnic îndoliați, MARIA și TRAIAN BÂRDA. (102)

PREGĂTIRI „DE RĂZBOI" ÎN PIAȚA SOARELUI

● În sindicatul Solar se va „intra" cu Poliția și Jandarmii ● „Piața Soarelui va fierbe fiindcă primarul și viceprimarul sunt niște incompetenți!" - declară consilierul local GAVRIL POPESCU

Scandalul iscat cu câteva luni în urmă în Piața Soarelui din Micălaca ia proporții. La ora actuală, piața este „administrată" de un sindicat „fantomă", pe numele său original „Sindicatul Solar". Problema este însă că acest „organism" percepe taxe de mese și taxe de intrare în piață fără să aibă deloc dreptul s-o facă. Numai societatea „Arterm" ar avea, conform legii, acest drept, dar cum piața cu pricina are o istorie administrativă cel puțin stufoasă, ne abținem să revenim cu amănunte plictisitoare în ceea ce o privește. Prin urmare, după multe luni, nervi încordați și întocmiri de dosare burdușite de-a binelea, s-a ajuns la concluzia legală că dreptul de administrare al pieței aparține, la ora actuală, în exclusivitate, societății ARTERM.

Război deschis

Din păcate însă, societății Arterm îi este cel puțin imposibil să-și exercite drepturile în piață. **Nelu Ianc și Ilie Cercel**, conducătorii sindicatului pietarilor, pur și simplu au declarat război societății de termoficare, amenințând că nu vor părăsi piața decât dacă vor fi alungați de acolo cu Poliția.

„Este inadmisibil ce se întâmplă. Acești doi domni percep niște taxe pe care nu au nici un drept legal să le încaseze, au băgat banii obținuți într-un cont în care numai ei pot să umble, fiind titularii acelui cont, iar pietarii, adunați sub „acoperișul" unui sindicat pe care nu-l recunoaște nimeni, cred, săracii, că procedează foarte bine băgând zilnic bani buni în buzunarele celor doi „șefi" de sindicat..." - declară **Gavril Popescu**, consilier local și membru în consiliul de administrație al Arterm.

„Nici nu vreau să mă gândesc câți bani am pierdut din cauza sindicatului Solar - adaugă **Doru Câmpan**, directorul Arterm. **Este vorba de cel puțin trei miliarde. Și iată că suntem nevoiți să recurgem la forță pentru a ne intra în drepturi..."**

La începutul lunii Decembrie a anului trecut, conducerea Arterm a trimis o circulară în piață, prin care comercianții erau informați că în luna respectivă nu mai trebuie să plătească taxe pentru mesele ocupate, deoarece Arterm este cel în drept să administreze piața și nu sindicatul Solar. Se pare însă că „fruntea" sindicatului Solar a ignorat cu totul această circulară, continuând să încaseze bani.

La ora actuală, Arterm este „blindat" din punct de vedere legal în ceea ce privește dreptul de a administra Piața Soarelui. Cu toate acestea, „solarii" nu ies din piață cu nici un chip. Au amenințat chiar că vor face un scandal monstru dacă va veni cineva să-i scoată afară și că, poate(?!), numai Poliția va reuși performanța de a-i înlătura de acolo.

Ciudat este că, deși ziarul nostru a subliniat faptul că un sindicat „fantomă" câștigă bani buni, la care au dreptul să „umble" doar doi oameni, anume **Nelu Ianc și Ilie Cercel**, noi sugerând chiar că întreaga afacere este putredă, **absolut nimeni nu s-a sesizat**. Nici Garda Financiară, nici Finanțele, nici măcar Poliția nu au dat semne că subiectul merită abordat. Nimeni nu a verificat contul „solarilor", în care s-au vărsat taxele pe care le plătesc pietarii, pe de o parte și clienții, sub formă de taxe de intrare, pe de altă parte. **De ce oare?** Poate de data aceasta se va trezi cineva, cu atât mai mult cu cât **se pune la cale o intrare în forță a Arterm-ului în Piața Soarelui.**

În fine, chiar dacă intenția inițială a societății Arterm nu a fost de a-și intra în drepturi cu forța (legii), se pare că a fost împinsă să recurgă la aceasta chiar de către cei doi lideri de sindicat...

Violență verbală și ciraci obedienți

Ca să rezolve problema fără scandal, Arterm a trimis în piață, la sfârșitul lunii Decembrie, doi reprezentanți, în persoanele domnilor **Ștefan Costea** și **Cristian Crăveanu.** Ajunși acolo, aceștia au căutat să ia legătura cu **Nelu Ianc** și **Ilie Cercel**, care însă nu au fost de găsit imediat. Reprezentanții Arterm au început, astfel, să împartă note informative, cu privire la faptul că **Arterm** administrează piața, de atunci încolo, și nu Sindicatul Solar. Dar iată că, pe neașteptate, și-au făcut apariția doi inși care le-au smuls hârtiile din mâini. În secunda următoare s-au ivit și cei doi „administratori", respectiv Ianc și Cercel. Unul dintre trimișii Arterm-ului a declarat: **„Liderii de sindicat au avut o reacție destul de violentă. Au spus că nu vor părăsi piața până nu vor vedea o hotărâtre judecătorească în acest sens (?), care să-i dea câștig de cauză Arterm-ului (?). În timpul discuțiilor aprinse a venit și sectoristul, care ne-a luat nouă, culmea!, declarații, spunând că nu avem ce căuta în piață... Ce-o fi având și sectoristul cu sindicatul Solar?!... Nu se știe... De ce s-o fi băgat în problemă fără să o cunoască?... Din nou nu se știe... "**

În zece zile începe „atacul"

Așa stând lucrurile, este clar că Piața Soarelui fierbe. Sindicaliștii nu vor să iasă din piață, Arterm nu poate intra, iar organele de control care ar trebui să se autosesizeze în acest caz dorm liniștite, amendând, probabil, câte-un nenorocit ce face „albaneagra" în fața CFR - ului.

Oricum, peste zece zile, cu sprijinul Jandarmilor și al Poliției, Arterm va intra în piață. Ce se va întâmpla va fi demn de urmărit. Se preconizează un mic război în zonă, despre care vom scrie cu siguranță la vremea respectivă. **„Numai așa vom putea să scoatem Sindicatul Solar din piață. Și s-a ajuns aici fiindcă primarul și viceprimarul Aradului sunt niște incompetenți. Niște incompetenți sadea, care au ignorat problema de la început și care habar nu au că s-a ajuns la o situație limită din cauza neimplicării lor totale"** - conchide consilierul **Gavril Popescu.**

EUGENIA BĂRDAȘ

Alarmă falsă

FAMILIILE DE PE INSULA MUREȘ NU SUNT IZOLATE

● *Toate imobilele de pe insulă sunt ilegal construite*

Podul de pontoane care face legătura dintre Insula Mureș și oraș s-a rupt, în noaptea de Revelion, din cauza sloiurilor mari de gheață. Cu toate acestea, cele 20 de familii care locuiesc pe insulă și în perioada iernii nu sunt izolate, așa cum s-a anunțat. Oamenii pot trece pe malul drept al Mureșului cu un funicular electric, ce-i drept, destul de vechi, dar mai au o modalitate. Pe timp de iarnă, brațul Mureșului care înconjoară insula pe partea stângă seacă, așa că locuitorii pot ajunge în oraș venind pe drumul Zădăreniului. „Pe această variantă au ajuns ieri pe insulă reprezentanți ai primăriei", spune Corneliu Neamțiu, șef birou Protecție Civilă.

Pe Insula Mureș a început să se construiască în anii 1960. Aici au apărut, la acea vreme, primele căsuțe de weekend din materiale ușoare, unele chiar pe piloni. În timp, insula a devenit din ce în ce mai populată, iar după 1989 au răsărit, precum ciupercile după ploaie, vile ce vorbesc de la sine despre prosperitatea financiară a proprietarilor.

De neconceput este că nici o clădire ridicată pe insulă nu are autorizație de construcție. De ce? Ne-a răspuns Viorica Graur, șef Serviciu Disciplină în Construcții: „Până în 1997, conform Planului Urbanistic General, Insula Mureș era teren extravilan, așa că eliberarea autorizațiilor de construcție revenea Consiliului Județean. În 1997, în baza noului PUG, insula este trup izolat al intravilanului municipiului Arad." În același an, primăria a dorit reglementarea situației juridice a terenului ce aparține insulei prin concesionare la prețul de 78.425 lei metrul pătrat, cu termen de achitare a prețului concesiunii de zece ani.

Proprietarii imobilelor ilegal construite pe insulă s-au constituit în „Asociația Insula Mureș" și au atacat în contencios hotărârea referitoare la concesionare, votată în Consiliul Local.

După o soluționare ce a durat trei ani, primăria a avut câștig de cauză. Așadar, în august 2000, toți pretinșii proprietari de pe insulă au fost invitați la Primărie pentru a-și reglementa situația juridică a terenurilor. Nici o reacție, chiar dacă invitația a fost repetată.

Ținând cont că de atâta timp pseudoproprietarii nu au fost deloc impresionați de obligațiile stipulate în Hotărârea de Consiliu Local, Primăria va modifica actul normativ. „Vom stabili un preț actualizat pentru metrul pătrat de teren și vom aplica sancțiuni de până la 25 de milioane de lei pentru eludarea hotărârii" - a conchis Viorica Graur.

Rămâne de văzut dacă aceste noi reglementări vor fi respectate ad-litteram.

T. MATICA

LUPU SE ZBURLEȘTE LA PPdR

Vasile Lupu, președintele Comitetului Național de Inițiativă pentru formarea Partidului Popular Creștin (PPC) a transmis tuturor comitetelor județene o circulară în care se cere imperios ca până la data de 5 februarie, când va avea loc congresul de constituire, fiecare comitet județean să transmită la București listele cu semnături și adeziuni. Cifra minimă este de 500. În ceea ce privește PPC-ul arădean, nu există nici o problemă, ne-a declarat dr. Eugen Vancu. **„Avem semnături și adeziuni, dar o parte din ele trebuie modificate pentru că au fost adunate în contul PDC, prima titulatură propusă pentru partidul nostru."** Până la 15 ianuarie vor fi trimise la București listele cu toți consilierii care au semnat adeziuni la PPC. Conform celor declarate de dr. Vancu, mai mulți consilieri din județ și-au declarat intenția de a adera la PPC.

Vancu ne-a declarat că a discutat și cu Cristian Moisescu, care în zilele următoare va semna adeziunea. Doctorul Vancu a avut mai multe discuții telefonice cu Vasile Lupu și acesta a hotărât că PPC-ul trebuie să se poată înscrie la TMB fără ajutorul PPdR. După câte se pare, acest partid emite pretenții nejustificate în privința ponderii structurilor centrale de conducere. La sfârșitul anului trecut PPC avea deja adunate 27500 de semnături și adeziuni dar, ca și în județul Arad, o parte din ele trebuie reactualizate.

SIMION TODOCA

Un eveniment de mult așteptat

CONSTITUIREA LA ARAD A FEDERAȚIEI JUDEȚENE A ADMINISTRATORILOR ASOCIAȚIILOR DE PROPRIETARI

Zilele acestea mai mulți administratori ai asociațiilor de proprietari din municipiul nostru au constituit FEDERAȚIA JUDEȚEANĂ A ADMINISTRATORILOR ASOCIAȚIILOR DE PROPRIETARI, cu sediul provizoriu în Arad, colonia UTA, Blocul A, ap. 3, persoană de contact CIURDARU PAVEL.

Obiectul de activitate al federației este sprijinirea administratorilor înscriși pentru cunoașterea și respectarea actelor normative care vizează activitatea asociațiilor de proprietari.

În federație se pot înscrie numai administratorii asociațiilor de proprietari din municipiu și județ care doresc să-și ridice nivelul de cunoștințe legate de activitarea asociațiilor.

Alte amănunte se pot solicita la conducerea federației.

În 20 ianuarie apar noile tipuri de pașapoarte

• Acestea vor circula în paralel cu actualele modele, valabile până la expirare

Așa după cum ne spunea șeful Serviciului de Evidență Informatizată a Persoanei Arad, lt. col. **Ioan Gandă**, noile tipuri de pașapoarte **„vor putea fi emise începând cu data de 20 ianuarie a.c. Până la apariția noilor pașapoarte mai sunt în vistieria serviciului câteva sute de pașapoarte, modelul actual, care se eliberează la termenul legal de 20 de zile. Cu taxă de urgență se eliberează pașapoarte doar în situațiile bine justificate și aici mă refer la boală sau deces."**

În primele zile ale noului an s-au prezentat la Serviciul Pașapoarte mai mulți arădeni pentru a depune cereri în vederea eliberării noului tip de pașaport. Acesta va avea 34 de elemente de siguranță, va costa aproape 900.000 lei și conține 32 pagini. Valabilitatea noilor modele de pașapoarte este de cinci ani cu posibilitatea - la cerere - de prelungire cu încă cinci ani.

Privitor la anul recent încheiat, lt. col. **Ioan Gandă**, ne-a precizat că în 2001 au fost depuse 28.000 de cereri, în timp ce în anul 2000 - 32.000 cereri la Serviciul pașapoarte. În aceste cereri se includ eliberarea de noi pașapoarte, introducerea copiilor pe pașapoartele părinților și prelungirea pașapoartelor expirate. În anul 2001 s-au eliberat 18.614 pașapoarte noi, din care 725 pentru românii cu domiciliul în străinătate. În anul recent încheiat s-au constatat 7 infracțiuni la regimul juridic al pașapoartelor din care trei pentru fals în declarații, unu pentru fals privind identitatea și alte trei pentru infracțiuni legate de pașapoartele eliberate. A fost suspendat dreptul de folosire a pașapoartelor la 354 persoane - români „returnați" din străinătate în baza acordurilor internaționale de readmisie încheiate de România cu celelalte state. Acestora li s-a suspendat dreptul de folosință a pașaportului pe perioade cuprinse între șase luni și trei ani. Cele 354 de persoane au comis infracțiuni în țările respective sau au încălcat regulile cu privire la dreptul de ședere și muncă în străinătate. Din cele 354 de persoane „returnate" în România, 125 au fost date în consemn la frontieră, nemaiavând posibilitatea să treacă frontiera, în mod legal.

În primăvară, Serviciul de Evidență Informatizată a Persoanei Arad se va muta în noul sediu situat pe str. Andrei Șaguna colț cu Vârful cu Dor. Până atunci însă, arădenii se pot prezenta la ghișeele Serviciului din incinta I.P.J. Arad, pentru a solicita noile tipuri de pașapoarte dar numai după data de 20 ianuarie a.c. Reamintim însă faptul că în paralel cu noile tipuri de pașapoarte vor circula și cele actuale până la expirare.

S. GHILEA

BANCA "TRANSILVANIA" S.A.
SUCURSALA ARAD,
Str. Unirii nr. 5-7,
Tel. 057/283.122
DEPOZITE EURO
3.50 % P.A.
la 3 luni

ADEVĂRUL
Cotidian independent Arad
Anul XIV, nr. 3500
Luni, 7 ianuarie 2002 • 12 pagini • 4000 lei • e-mail: adevarul@arad.ro; adv.pub@arad.ro
BRAT Publicație auditată în semestrul II 2000
Tiraj mediu zilnic vândut: 33.205

WEST BANK
CARDINE BANKING GROUP
ARAD, B-dul Revoluției nr. 88
Tel: 284.888, Fax: 285.202
Dobânzi depozite persoane fizice
(suma minimă 500.000 lei)
1 lună 30%
2 luni 31%
3 luni 32%

MORALUL OSTAȘULUI ROMÂN

Armata noastră se pregătește să intre în NATO. În toamna acestui an, Alianța Nord Atlantică se va întruni la Praga într-o adunare generală care urmează să ia decizii istorice, dacă președintele american George Bush își va ține promisiunile făcute anul trecut. Pe noi ne interesează să ne aflăm printre cei admiși în rândurile alianței și, în acest scop, guvernul nu precupețește nici un efort financiar! Astfel, din toată sărăcia noastră, un miliard de dolari SUA sunt destinați prin bugetul pe 2002 Armatei. E mult, e puțin? În raport cu cheltuielile uriașe ale Armatei americane, ori britanice, miliardul nostru e mai nimic, dar având în vedere posibilitățile economiei românești este maximum posibilul. Măcar trupele prinse în cooperarea cu NATO și trimise peste hotare să fie cât de cât echipate și instruite. Căci în rest vai de mama soldatului! Aproape fără excepție, începând din 1990, în mai toate sondajele de opinie date publicității, Biserica și Armata au fost instituțiile cu gradul cel mai înalt de credibilitate. Lăsând Biserica deocamdată, ne preocupă cât de justificată este încrederea românilor în Armată, având în vedere numeroasele întâmplări tragice petrecute în ultimii ani în diverse unități militare. Întrucât militarii noștri sunt foarte secretoși din fire, nu știm care a fost procentul de sinucideri în rândurile Armatei înainte de Revoluție, dar „după" este destul de ridicat, după frecvența relatărilor din presă. Sinucideri și dezertări, ori tentative de sinucideri, motivate în fel și chip, dar mai întotdeauna la mijloc se află depresia militarului, acelui în termen, ori a celui profesionist. Dezamăgirea soldatului confruntat cu mizeria cât se poate de reală. Deziluzia și dezamăgirea celor ce trec pentru prima dată pragul cazărmii și lipsa de prespectivă a cadrelor. O imagine, adeseori idilică are Armata noastră văzută din civilie și cu totul alta în cazarmă. Din unele filme și din unele cărți poți crede că armata este un fel de distracție fără sfârșit, pe când realitatea este, adeseori, dramatică.

Un atac venit pe Internet împotriva Armatei un fel de anonimă dubioasă a stârnit un interes uriaș. În rândul conducerii superioare a Statului Major General a trezit stupoare și revoltă! În presă - opinii diverse, iar în rândul opiniei publice nedumerire.

ȘTEFAN TABUIA

(Continuare în pagina 4)

MAFIA FURTURILOR DE MOȚORINĂ - O REȚEA PUTERNICĂ

★ Infiltrații în Capitală ★ Mafia e periculoasă și unită ★ Bucureștiul nu vede însă nici o mafie

Pag. 6

ROMÂNIA VA TREBUI SĂ ALEAGĂ ÎNTRE EURO ȘI DOLAR

Pag. 5

● cunoscutul analist politic ION CRISTOIU comentează în exclusivitate pentru cititorii ziarului „Adevărul" evenimentele săptămânii

La Praznicul Sfântului Ioan Botezătorul dorim tuturor cititorilor și cititoarelor care își aniversează astăzi onomastica, La Mulți Ani, multă sănătate și fericire!

GHERETELE DIN MICALACA, ZONA 500, VOR FI DEMOLATE

Pag. 12

BLOCURILE „G" DIN VLAICU - O CLOACĂ ÎN CARE SE BĂLĂCEȘTE NEPĂSAREA

Foto: ONORIU FELEA

● Latrină cu patru etaje
● Coridoare de coșmar
● Datorii de sute de milioane
● Administratori neverificați de nimeni

Pag. 7

Pentru cei care călătoresc prin Europa

ALTE PRECIZĂRI PRIVIND CIRCULAȚIA ÎN SPAȚIUL SCHENGEN

Conform celor anunțate continuăm astăzi prezentarea altor informații și date privind circulația în țările spațiului Schengen, lucruri pe care cei care se vor aventura în mult visatul Rai occidental este bine să le cunoască dinainte.

MIRCEA DORGOȘAN

(Continuare în pagina 12)

INFOTON
DEALER AUTORIZAT
Panasonic & Technics
Electrocasnice, Audio, Video, TV., Telecomunicații
str. Eftimie Murgu, nr. 74-76, tel./fax: 281800
magazin:
str. Lucian Blaga, nr. 2-4, tel./fax: 281595

Noi cursuri din 14 ianuarie
Înscrieri 07 - 11.01
Orele 14,00 - 20,00
Arad
G. Coșbuc 1, tel/fax 057-257.223
Engleză
Germană
Italiană
Spaniolă
Centrul de Limbi Moderne
INTERNATIONAL FORUM
Înființat în 1992 de Fundația Soros și organizația International House

OMNIASIG
OFERTA VERDE - OMNIASIG
E O CALE SPRE CÂȘTIG!!!
Încheie asigurarea obligatorie de răspundere civilă auto până la 31.01.2002 la OMNIASIG si beneficiezi de cele mai mari reduceri.
În plus participi la concursul „Sigur, cu OMNIASIG" și poți câștiga unul din premiile oferite:
1 apartament
50 televizoare color
100 telefoane mobile
Sediul societății: B-dul G-ral Dragalina 9, telefon 25.55.00

STILCONFORT
● BUCĂTĂRII ● DORMITOARE ● CAMERE DE ZI ● MOBILIER DE BAIE
VÂNZĂRI ÎN RATE
Calea Timișorii nr. 53; Tel./Fax: 278.820
Piața Spitalului Bl. 1D; Tel/Fax: 253.868

Calendar

◆ Astăzi, Soarele răsare la ora 7 și 51 de minute și apune la ora 16 și 52 de minute.

◆ Au trecut 7 zile din anul 2002. A mai rămas 358 de zile până în anul 2003.

◆ **Praznicul zilei: Biserica ortodoxă:** Soborul Sf. Ioan Botezătorul și Înaintemergătorul Domnului; **Biserica romano-catolică:** Sf. Raimund din Penyafort; **Biserica greco-catolică:** Soborul Sf. Ioan Botezătorul și Înaintemergătorul Domnului.

A venit BARZA!

La Arad: Obrad Lorena Denisa, Iscrel Șaron Viola, Dehelean Rafaela Maria, Domnui Sorin Gabriel, Siminic Aurica Ionela, Mocanu Alin Emanuel, Kebei Diana Mirabela Olivia, Covaciu Larisa Denisa, Fort Nicolae Vasile, Boz Alin, Iosisescu Denis Ciprian.

La Ineu: Goldiș Beniamin.

Au plecat dintre noi

Plaștin Gheorghe (1938); Toma Iulian (2001); Miron Iuliana (1916); Palincaș Maria (1916); Bugarin Nicolae (1927); Detari Maria (1930); Kobol Iuliana (1919); Covaci Pavel Gheorghe (1957); Herlo Petru (1958); Rusu Mihai (1949); Negrilă Aurica (1937).

Astăzi, biserica prăznuiește

Soborul Sf. Ioan Botezătorul

Ziua de astăzi, a doua zi după Botezul Domnului, este închinată preamăririi Sfântului Ioan Înaintemergătorul, ca unul care, botezând pe Mântuitorul în Iordan, a descoperit cel dintâi lumii, după semnul ce i se dase de sus, că Domnul Iisus este cu adevărat Mesia, Marele Trimis al lui Dumnezeu, Mesia cel așteptat de toată lumea și de noi, să vină să ne curețe, să ne sfințească, să ne lumineze, să ne primească viața și ființa noastră de oameni, mereu și de-a pururea și să ne mântuiască. Sfântul Ioan este pecetluit cu această chemare încă de la venirea lui pe lume, printr-o naștere minunată și vestit de înger (Luca 1, 17, 76); apoi, încă de foarte tânăr, el este un Prooroc al pocăinței. El iubește înfrânarea și viața aspră din pustia Iordanului. Aici trăiește el, predică, mărturisește și botează în Iordan, pe cei care cred în el (Luca 3, 1-6; Matei 3, 2-6); predica lui era: schimbarea vieții, întoarcerea la Dumnezeu și împăcarea cu El, pentru a primi viața nouă pe care o aduce Împărăția lui Mesia: „Pocăiți-vă că s-a apropiat Împărăția cerurilor". Mântuitorul însuși cinstește pe Sfântul Ioan, ca pe un adevărat Prorooc al Domnului. Vorbind despre Ioan, Mântuitorul spune: „Ce ați ieșit să vedeți în pustie? Un prooroc? Da, vă spun, dar și mai mult decât un prooroc. Adevăr vă spun că, între cei născuți din femeie, nu s-a sculat unul mai mare decât Ioan Botezătorul". Momentul de culme din viața Sfântului Ioan a fost, însă, momentul când botezând, Ioan descoperă, în sfârșit printre oamenii din vremea lui, pe Hristos - Mesia, în persoana Domnului Iisus, după semnul ce i s-a încredințat: „Am văzut Duhul pogorându-se din cer ca un porumbel și a rămas peste El. Și eu nu-l cunoșteam pe El,

mărturisește Ioan, dar Cel ce m-a trimis să botez cu apă, Acela mi-a zis: „Peste Care vei vedea Duhul pogorându-se și rămânând peste El, Acela este Cel ce botează cu Duh Sfânt. Și eu am văzut și am mărturisit că Acesta este Fiul lui Dumnezeu."

În lupta lui pentru trezirea sufletelor, Sfântul Botezător nu putea să nu se întâlnească și cu păcatul cel mai scandalos din țara sa: regele Irod Antipa își izgonise legiuita soție și trăia acum cu Irodiada, soția fratelui său Filip. Ioan îi zicea: „Nu se cade, rege, să ai femeie pe soția fratelui tău". Dar mânia Irodiadei nu dormea. Mai întâi, ea a căpătat de la Irod, arestarea lui Ioan și întemnițarea lui la Maherus, dincolo de Iordan. La ospățul din ziua nașterii lui Irod, fata Irodiadei, însă, a dansat atât de plăcut, că regele i-a făgăduit orice-i va cere. Și, astfel, prin dansul fiicei sale, Irodiada a avut pe tipsie, de la rege, capul marelui Prooroc. Prietenul Mirelui s-a mutat la cer, ca Mucenic al Legii Domnului.

Cinematografe

Dacia: Conexiune inversă (SUA) 10; 12; 14; 16 18; 20

Mureșul: Capcanele seducției (SUA) 10; 12; 14; 16; 18

Arta: Jurassic Park (SUA) 16; 18; 20

Sala Mică: Animalul (SUA) 15,30; 17,30

Progresul: Hannibal (SUA) 15
Fie copilul binecuvântat (SUA) 17

Echipa de serviciu

MONICA ARDELEAN
- secretar de redactie

Bianca Felea, Dina Rujan, Ramona Vidulescu
tehnoredactare computerizată

Sorina Ambruș, Dacian Toduța
corectură

UTILITARE

PIEȚE, TÂRGURI

Astăzi este zi de piață la Curtici, Nădlac, Bocsig, Gurahonț, Moneasa, Pilu, Vladimirescu. Tot astăzi se organizează târg săptămânal la Gurahonț, și Bârzava.

Mâine, marți, este zi de piață la Sebiș, Almaș, Apateu, Semlac, Sântana, Șilindia, Vârfurile.

FARMACII DE SERVICIU

• Farmacia **„OMNIAFARM"**, Calea Aurel Vlaicu, Bl. Z28, cu program zilnic de la orele 8,00-22,00. Telefon 271724.

• Farmacia **REMEDIUM** Arad, B-dul Revoluției nr. 52-54. Program luni-vineri: 7,30-20,00, sâmbătă 8,00-14,00. Telefon 233195.

• Farmacia **„DOCTOR CIOBANU"**, str. Episcopiei nr. 11 (lângă Spitalul Matern). Program: luni-sâmbătă - 7,30-20,00. Telefon: 214961.

• Farmacia **SINAPIS,** situată pe B-dul Revoluției, nr. 88 lângă Noul Stil, funcționează non-stop. Telefon 282369.

• Farmacia **„LARIFARM"**, Calea Aurel Vlaicu la parterul blocului Z 24. Program zilnic între orele 7,00-23,00. Telefon 246622.

• Farmacia **SANAFARM** Arad, str. M.I. Antonescu nr. 4 (fosta Dobrogeanu Gherea). Program luni-vineri: 8,00-20,00, sâmbătă 8,00-14,00, duminică 8,00-13,00.

URGENȚE STOMATOLOGICE

Cabinetul de pe str. Crișan (în spate la Gionelli) are program non-stop. Telefon: 253794. Cabinetul din B-dul Revoluției nr. 62, ap. 17, între orele 9,00-19,00. Telefon: 256665. În perioada 24 decembrie-2 ianuarie cabinetul va fi deschis zilnic, între orele 9-12; 14-19.

ÎNREGISTRĂRI ÎN CAZ DE DECES

Biroul de Stare Civilă - decese face înregistrări după următorul program: astăzi, între orele 8,00-14,30. Tel. 281850.

TELEFON DE URGENȚĂ
LA POLIȚIE: 955

HOROSCOP

Luni, 7 ianuarie

Berbec (21.03-20.04). În această săptămână veți fi de neînvins; nimeni și nimic nu vă poate sta în cale. Inițiați numeroase acțiuni importante și vă vin multe idei grozave, care vă pot îmbunătăți și situația financiară.

Taur (21.04-20.05). Atunci când este vorba să întemeiați o nouă relație sentimentală, elanul vă părăsește subit, iar optimismul vă dispare. Ar fi cazul să acordați mai multă importanță laturii afective a vieții.

Gemeni (21.05-20.06). Cel puțin pentru moment, demersurile pe care le-ați făcut cu intenția de a atinge un obiectiv, au eșuat lamentabil. V-a cuprins deruta și vă veți reveni cu greu. De-abia peste câteva zile veți simți că puteți lua totul de la început.

Rac (21.06.-22.07). Pe plan sentimental, sunteți favorizat și relațiile cu partenerul evoluează în direcția dorită de dvs. Câteodată, pentru a putea face față cu succes dorințelor și pretențiilor ființei dragi și a vă ridica la înălțimea așteptărilor ei, va trebui să depuneți eforturi considerabile.

Leu (23.07-22.08). La serviciu, conjunctura și evenimentele vă permit să mai stați încă o perioadă de timp ceva mai retras. Conjunctura se arată favorabilă și șansele de a vă întâlni perechea sunt mari.

Fecioara (23.08-22.09). La serviciu trebuie să dați dovadă de seriozitate în abordarea sarcinilor atribuite. Pentru mulți dintre colegii dvs. reprezentați un exemplu demn de urmat.

Balanța (23.09-22.10). Influențele astrale contradictorii vă cam afectează randamentul și rezultatele pe care le obțineți nu sunt nicidecum mulțumitoare. Nu vă aflați într-o formă prea grozavă, dar șeful dvs. refuză să creadă acest lucru și vă dă o mulțime de sarcini spre rezolvare.

Scorpion (23.10-21.11). În această zi veți reuși tot ce vă propuneți fără prea mare efort. Ar trebui să vă puneți mai bine în valoare talentul organizatoric, căci lucrurile tind să o ia razna și nu prea are cine să le coordoneze.

Săgetător (22.11-21.12). În viața profesională totul merge așa cum doriți, dar în plan sentimental există momente tensionate. Ați mai fost în astfel de situații, deci știți cum să le rezolvați.

Capricorn (22.12-19.01). Faceți neapărat o vizită unui vechi prieten, deoarece veți afla multe noutăți care să vă bucure. Înainte de a accepta o invitație trebuie să vă gândiți dacă merită cu adevărat să vă schimbați planurile.

Vărsător (20.01-20.02). Nu dați importanță bârfelor și nu uitați că succesul se află în mâinile dvs. Fiți mai atent cu lucrurile personale, deoarece superficialitatea și neatenția ar putea avea urmări neplăcute.

Pești (21.02-20.03). Cântăriți bine o propunere care vi se va face, pentru că aceasta poate avea și avantaje și dezavantaje. Așteptați momentul potrivit pentru a relua o problemă care vă frământă.

METEO

Vremea va continua să se încălzească ușor. Cerul va fi temporar noros și trecător și izolat va ninge slab. Vântul va suflat slab la moderat din vest și nord-vest. Dimineață, pe alocuri se va semnala ceață asociată cu chiciură.

Temp. max.: -3 la 0°C; Temp. min. -8 la -5°C

Meteorolog de serviciu DANA GĂVRUȚĂ

Foto: AL. MARIANUT

EURO 3 - o lovitură pentru comercianții de mașini

PIAȚA DE MAȘINI „GEME" DE AUTOTURISME CU NUMERE PROVIZORII

De la 1 ianuarie 2002, au intrat în vigoare și în România normele antipoluare EURO 3. Legea spune că nici un automobil nu poate fi înmatriculat dacă a ajuns în țară după 1 ianuarie 2001 și nu e echipat conform noilor standarde. Pot fi înmatriculate doar cele care au catalizatoare EURO 3 sau EURO 4. Asta înseamnă, pentru Opel, de exemplu - care este cea mai căutată mașină străină la mâna a doua - automobile fabricate după în 1997 și 1998. Cele mai sigure sunt însă Opel-urile fabricate după 1999 care respectă în proporție de 100% normele EURO 3. Astfel, mașini străine mai vechi de doi ani vor putea fi cumpărate doar din țară - dintre cele înmatriculate și puse în circulație. În 1998, când s-au introdus normele EURO 2, prețurile la mașinile second hand au crescut. Și acum se observă o creștere simțitoare a prețurilor în piața de mașini. De asemenea, piața arădeană „geme" de automobile cu numere provizorii, fără vamă plătită, iar unele dintre acestea nu corespund nici măcar normelor antipoluare EURO II...

Foto: M. CANCIU

Mașini străine

VW Passat (1998): 11.950 USD; VW Golf (1998): 9800 USD; Audi 80 (1993): 16.800 DM; Opel Omega (1995): 16.000 DM; Renault Laguna Diesel (2001): 17.000 USD; VW Golf III (1993); 4800 USD; Opel Vectra (1993): 3000 USD+taxe vamale; VW Polo Fox (1995): 5.600 USD; Opel Tigra (1996): 6.200 USD; Ford Mondeo (1995): 6.100 USD; Peugeot (1993): 4450 USD; Suzuki (2001): 7140 EU+TVA; VW Passat D (1999): 10.500 USD; Audi A6 D (1994): 16.500 USD; Ford Scorpio (1995): 6000 EU

Mașini românești

Dacia (1997): 2000 USD; Dacia (1998): 1000 USD; Dacia (1995): 1800. USD; Dacia (1999): 2450 USD; Dacia Break (2000): 2700 USD; Dacia (1973): 600 USD; Dacia (1995): 61 milioane lei; Dacia Liberta (1995): 1450 USD; Dacia (1998): 63 milioane lei; Dacia (1990): 1.100 USD; Dacia (1981): 850 USD; Dacia (1988): 1.000 USD; Dacia (1983): 450 USD; Dacia (1981): 800 USD; ARO (1991): 2700 DM

OLIMPIU BULZAN

PREȚUL AURULUI

BANCA NAȚIONALĂ. Pentru gramul de aur de 24 K: prețul cu ridicata - 285.723 lei, iar prețul de achiziție - 257.150 lei. Prețuri înregistrate la sfârșitul săptămânii.

PIAȚA NEAGRĂ. Aur 14 K: cumpărare - 150.000 lei/g, vânzare - 155.000 lei/g. **Aur 18 K:** cumpărare - 180.000 lei/g, vânzare - 200.000 lei/g.

Ziarul „ADEVĂRUL" utilizează informații transmise de agențiile de presă MEDIAFAX și ROMPRES.

CURSUL VALUTAR*

- VALORI ÎNREGISTRATE LA SFÂRȘITUL SĂPTĂMÂNII TRECUTE

Denumirea valutei	BNR	BCR		BRD		Banca Transilvania		Banca Agricolă		Bursa neagră	
		C	V	C	V	C	V	C	V	C	V
Euro	28753	28389	29328	28220	29390	28500	29500	28500	29050	28000	29000
Dolar S.U.A.	32087	31700	32100	31700	32200	31750	32000	31400	32150	31800	32000
DM	14701	14515	14995	14429	-	13000	-	-	-	13800	14200
Forint	118	111	122	-	-	110	120	-	-	111	117

Din probele administrate reiese că:

Hoții miliardului din locuința Cronț au căzut în „brațele" polițiștilor

În timp ce se aflau în Arad pentru a petrece Revelionul, familiei **Gheorghe** și **Viorica Cronț** i-a fost spartă casa - care era și sediul firmei **West Eurotrans** - de unde a dispărut casa de bani din oțel. În seif se aflau **toate actele societății, 20.000 dolari, 18 milioane lire italiene, 10 milioane lei și aproximativ 50 grame bijuterii din aur plus actele personale ale familiei Cronț.**

Polițiștii arădeni i-au reținut pentru cercetări pe **Bud Gheorghe** și **Căpricean Claudiu Gheorghe**. Cei doi au fost prezentați Parchetului în vederea emiterii mandatului de arestare preventivă. Procurorii Parchetului au emis mandat de arestare preventivă pe o perioadă de 5 zile pentru Căpricean Claudiu Gheorghe (22 ani) din Arad. Cei doi se cunosc și sunt probe cum că împreună cu alți complici au furat seiful familiei Cronț din Pecica în noaptea de Revelion. În VW Golf condus de Căpricean Claudiu Gheorghe s-au găsit mai multe lucruri furate din locuința Cronț. De asemenea, experții criminaliști au descoperit în portbagajul Golfului urme de vopsea de pe casa de bani. Anchetatorii estimează că la furtul seifului ce cântărea 250-300 kg au participat cel puțin patru tineri. Prezentat Parchetului, lui Bud Gheorghe nu i s-a emis mandat de arestare preventivă pe motiv că nu sunt probe suficiente. Acesta este cercetat în stare de libertate. Din probele existente până în prezent reiese că tânărul Căpricean Claudiu Gheorghe este unul din autorii furtului miliardului din casa familiei Cronț. Cercetările continuă!

ASIROM

Este timpul să închei asigurarea obligatorie de răspundere civilă auto pentru anul 2002.

Cu ASIROM te asiguri că plătești mai puțin!

1. ASIROM îți oferă până la 31 ianuarie 2002

reducere de 15% dacă plătești integral prima de asigurare **pe întreg anul 2002** la sediile ASIROM

și încă o

reducere de 10% dacă achiți RCA-ul pentru perioada 1 ianuarie - 31 mai 2002.

2. Participă la concursul **„Asigură-ți câștigul cu ASIROM!"**, răspunzând direct pe declarația de asigurare la întrebarea: ***„Ce societate de asigurări este lider național al asigurării obligatorii de răspundere civilă auto?"*** și

poți câștiga unul din premiile oferite de ASIROM:

● Marele Premiu: 1 autoturism Fiat Brava ● Premiul I: 10 calculatoare performante ● Premiul II: 45 casetofoane auto ● Premiul III: 200 anvelope auto

Concursul durează până la 31 ianuarie 2002

Tragerea la sorți a premiilor: 29 martie 2002

Regulamentul concursului și alte detalii, la sucursalele ASIROM.

PROGRAM: luni-sâmbătă 8-18 (9396126)

La Baia - Vărădia de Mureș

A ÎNGHEȚAT BEAT ÎN ZĂPADĂ

În satul Baia din Vărădia de Mureș, a fost găsit decedat Budiu Gheorghe Marcel (31 ani). Acesta se întorcea din sat și fiind sub influența băuturilor alcoolice a căzut într-o grădină unde a... înghețat. Budiu Gh. Marcel a fost găsit abia a doua zi pe la prânz de către un vecin care s-a dus în grădină pentru a lua fân. B. G. Marcel era necăsătorit și făcea parte dintr-o familie modestă.

ALTE BIRURI PE CAPUL CONTRIBUABILULUI

Taxe pentru eliberarea certificatelor de orice fel, altele decât cele eliberate de instanțe, Ministerul Justiției, Parchetul de pe lângă Curtea Supremă de Justiție și de notarii publici, precum și pentru alte servicii prestate de unele instituții publice se indexează cu 30,8%. Asfel:

1. Eliberarea de către organele administrației publice centrale și locale, de alte autorități publice precum și de instituții de stat, care în exercitatarea atribuțiilor lor, sunt în drept să certifice anumite situații de fapt, a certificatelor, adeverințelor și a oricăror alte înscrisuri prin care se atestă un fapt sau o situație, cu excepția acelor acte pentru care se plătește o altă taxă extrajudiciară de timbru mai mare - 2.093 lei

2. Eliberarea certificatului de producător agricol - 7.456 lei

3. Eliberarea certificatelor de proprietate asupra animalelor, pe cap de animal:

- pentru animale sub 2 ani - 2.093 lei

- pentru animale peste 2 ani - 4.186 lei

4. Certificarea (transcrierea) transmisiunii proprietății asupra animalelor, pe cap de animal, în bilete de proprietate:

- pentru animale sub 2 ani - 8.110 lei

- pentru animale peste 2 ani - 20.928 lei

5. Eliberarea certificatelor de înregistrare fiscală - 26.160 lei

6. Eliberarea, la cerere, a certificatelor medico-legale și a altor certificate medicale folosite în justiție - 7.456 lei

7. Eliberarea, la cerere, a certificatelor de cazier judiciar - 5.232 lei

8. Înregistrarea, la cerere, în actele de stare civilă a schimbării numelui și a sexului - 71.940 lei

9 Înregistrarea, la cerere, în actele de stare civilă a desfacerii căsătoriei - 4.186 lei

10. Transcrierea, la cerere, în registrele de stare civilă române, a actelor de stare civilă întocmite de autoritățile străine - 4.186 lei

11. Reconstruirea și întocmirea ulterioară, la cerere, a actelor de stare civilă - 4.186 lei

12. Eliberarea altor certificate de stare civilă în locul celor pierdute, sustrase, distruse sau deteriorate - 4.186 lei

În zilele următoare vom reveni cu celelalte taxe extrajudiciare.

Penitenciarul și-a pierdut exclusivitatea în privința cursurilor de calificare!

Firmele care doresc să organizeze cursuri de calificare-recalificare de viticultor și mecanic agricol cu angajare de 100% a absolvenților sunt așteptate la Agenția Județeană pentru Ocuparea Forței de Muncă (AJOFM) Arad.

Cursurile se vor ține în localitatea Miniș. Ofertele se depun la sediul AJOFM Arad, str. Gh. Lazăr nr. 20, până la data de 9 ianuarie a. c., iar selecția de oferte va avea loc la aceeași dată.

Alte informații se pot obține la sediul AJOFM Arad, camera 118, de luni până joi, între orele 8,00-14,00.

Să mai menționăm ca un fapt îmbucurător organizarea acestor cursuri în domeniul agriculturii. Nu de altceva, dar până anul trecut, rețineți, doar Penitenciarul Arad făcea cursuri de legumicultori!

În rest, nimeni, nimic. Cu toate că noua generație de țăranifermieri de după revoluție avea nevoie ca de aer de aceste cursuri de specialitate. Asta pentru simplul motiv că 90% dintre actualii lucrători ai pământului provin din mediul industrial, ei fiind disponibilizați de la marile întreprinderi din județ.

N. OPREAN

Un nou produs CEC

Libretul de economii cu depozite la termen

Din această lună, Casa de Economii și Consemnațiuni pune la dispoziția populației un nou instrument de economisire. Este vorba de libretul de economii cu depozite la termen pentru constituirea căruia este necesară o valoare minimă de un milion de lei. Acest nou produs are în momentul lansării o dobândă de 31% pe an. Termenul scadent al depozitului este de un an de la data constituirii. În cazul în care clientul nu solicită lichidarea lui la împlinirea termenului de scadență, depozitul se poate reînnoi automat pe o perioadă egală pe cea inițială, în aceleași condiții în care a fost constituit. Mai trebuie menționat că și acest nou instrument, ca de altfel toate celelalte emise de CEC, are disponibilitățile din cont și dobânzile aferente garantate integral de stat.

A. B.

CURTICI

■ Stație electrică nouă

Au început lucrările de construcție a unei noi stații de alimentare cu energie electrică, de 110 KW. Această stație înseamnă o linie nouă, de înaltă tensiune, care o va înlocui pe cea actuală, de tensiune medie. Lucrarea, în valoare de 138 miliarde, este finanțată din fondul special energetic. „Această nouă linie se impunea. Astfel venim în întâmpinarea agenților economici și în special a punctelor industriale de pe raza orașului" - menționa **Gheorghe Don**, primarul localității. Viitoarea stație va deservi peste 100 de agenți economici.

■ Centru de zi pentru copii

Printr-o finanțare PHARE de aproximativ două miliarde lei, la Curtici se va construi un Centru de zi pentru copii, amplasat lângă Școala Generală din localitate.

În urma unor anchete sociale, aici își vor petrece după-amiezile copii care provin din familii cu probleme sociale. Sub supravegherea unor cadre de specialitate, elevii își vor pregăti temele pentru a doua zi și își vor petrece timpul într-un mod instructiv și plăcut în același timp. La prânz copiilor li se va servi și o masă caldă.

Centrul va avea o capacitate de 50 de locuri. De două săptămâni au început săpăturile pentru fundația construcției. Primarul Don preconizează că panglica inaugurală va fi tăiată în luna mai a anului viitor.

T. MATICA

UN PROFESOR VA FACE GREVA FOAMEI PENTRU IMPLEMENTAREA REFORMEI ÎN ÎNVĂȚĂMÂNT

După ani de cercetare, profesorul Ulpiu Foltuțiu a descoperit o metodă, care aplicată în învățământul românesc la scară națională, l-ar revoluționa. Metoda este extrem de simplă, impune costuri minime și ar face o economie lunară între 15 și 17 miliarde de lei. Metoda a fost inițial aplicată la nivel de județ, apoi pentru 4 județe și rezultatele erau spectaculoase. Însă, când totul mergea bine, cineva din minister care nu a înțeles nimic din tot ce se făcea la Arad, a oprit experimentul, care în câteva luni ar fi fost efectuat la nivelul întregii țări. Și de atunci toți spun că vor reformă în învățământ dar nimeni nu ascultă metoda profesorului arădean. În acest timp, Ministerul Învățământului din Portugalia l-a contactat pentru a-i prelua cercetările. Deoarece Ulpiu Foltuțiu dorește ca munca sa să rămână în România, din 7 ianuarie va intra în greva foamei, pentru a veni un specialist din Ministerul Educației și Cercetării și a discuta despre metoda sa.

REFORMĂ FĂRĂ BANI

Profesorul Foltuțiu a pus la punct o metodă extrem de eficientă și simplă, în același timp. Folisind un program de calculator, în orice moment poate arăta în ce școală sunt deficiențe, ce manuale nu sunt corespunzătoare sau ce profesor are probleme cu predarea obiectului său. Inspecțiile s-ar face în baza unui listing scos de calculator nu după cum doresc inspectorii școlari. Cercetând doar rezultatele din listing, deoarece calculatorul nu minte, se poate afla în orice moment unde sunt școlile sau clasele problemă, deci unde ar trebui văzut ce se întâmplă.

Pentru aplicarea metodei sale, este necesară o echipă de doi oameni la nivel de inspectorat școlar și una similară la nivel de minister, care să folosească sistemul de calculatoare legate în rețea.

Ulpiu Foltuțiu a plecat de la teoria informațională a profesorului Octav Onicescu pe care a adaptat-o pentru învățământ. Aplicând noțiunile, se pot aprecia rezultatele școlare, se poate stabili pentru fiecare clasă un coeficient de asimilare în funcție de notele obținute și de modul în care profesorii notează elevii. Apoi se stabilește potențialul clasei respective. Computerul stabilește dacă materia a fost bine predată, dacă manualul este corespunzător sau dacă vreun profesor are probleme legate de vreo clasă anume. Metoda propusă permite aprecierea la nivel național, iar conducerea Ministerului Educației și Cercetării ar ști dacă pentru obținerea rezultatelor bune în învățământ trebuie schimbate manualele, concepțiile profesorile, stilurile de predare, etc. Prin aplicarea "metodei Foltuțiu" s-ar obține economii între 15 și 17 miliarde de lei pe lună.

TEORIA MANUALELOR ALTERNATIVE

În urma aplicării metodei sale, Ulpiu Foltuțiu împarte elevii în trei categorii: cei foarte slabi, cei mediocri și buni și cei foarte buni, sau elitele. Pornind de la această teorie, problema manualelor alternative ar fi rezolvată. Există profesori care preferă să lucreze doar cu vârfurile claselor, iar ceilalți sunt neglijați și nu înțeleg nimic și sunt profesori care neglijează vârfurile pentru a se ocupa de majoritatea elevilor. În urma aplicării metodei sale, elevii ar avea manuale alternative potrivite fiecăruia și nu ar mai exista acest tip de probleme în învățământ.

Inițial, metoda a fost aplicată pentru județul Arad, apoi pentru mai multe județe din vestul țării. Ea a dat rezultate, dar în momentul în care se spunea mai tare că este nevoie de o reformă rapidă în învățământ, experimentul a fost sistat. Practic, cei care l-au oprit nu au înțeles că puteau face reformă fără bani, iar în câțiva ani reforma era implementată cu succes în învățământul românesc.

Pentru a trage un semnal de alarmă, Ulpiu Foltuțiu a scris zeci de scrisori, dar răspunsurile erau evazive, în cazul în care erau. Oameni, plătiți să răspundă la sesizări, aveau expresii tip, din care nu se înțelegea nimic. A scris președintelui Ion Iliescu, Patriarhului, Regelui Mihai, dar rezultatele au fost cam aceleași.

Sătul de situația creată care durează de câțiva ani, profesorul arădean va face greva foamei din 7 ianuarie. El dorește să vină un specialist din minister, care înțelege metoda și beneficile ei.

În timp ce se chinuia fără succes să-i lămurească pe cei aflați la cârma ministerului de rezultatele cercetărilor sale, Ministerul Învățământului din Portugalia s-a interesat de metoda lui Ulpiu Foltuțiu. Însă, acesta dorește ca rezultatele cercetărilor sale să fie aplicate înainte în țara sa. Rămâne de văzut dacă Ministerul Educației și Cercetării dorește reformă cu adevărat, sau nu.

VICTOR ALEXANDRU

◆◆◆

Ieri, un mare număr de credincioși arădeni au participat cu evlavie și bucurie la slujba de Bobotează, la sfârșitul căreia au luat apă sfințită.

Foto: V. MUSCA

◆◆◆

MORALUL OSTAȘULUI ROMÂN

– (Urmare din pagina 1)

Dar ce spune documentul cu pricina încât a produs atâtea valuri? Din păcate textul primului capitol (căci suntem avertizați că urmează și altele) este prea lung pentru a fi prezentat integral, încât mă simt nevoit să mă mulțumesc cu o scurtă trecere în revistă a unor „dezvăluiri" deosebit de grave.

Potrivit acestui document, soldatul român în termen este privit și tratat de cadrele militare ca un sclav. El este obligat prin regulamente să execute corvezile cele mai degradante, comandantul de orice fel, fie el general ori simplu caporal are un fel de drepturi aproape nelimitate asupra subordonaților. Este vorba despre „drepturi" practicate înafara regulamentelor militare, cum ar fi diversele servicii: repararea autoturismului, piața, cărat lemne, curățat papucii, să-i care bagajele, să-i îngrijească încălțămintea...

Soldatul român este prost hrănit. Din magazie se eliberează alimente la nivelul a 4000 calorii pe zi, dar în gamela răcanului dacă ajung 2500-3000. Restul ajunge la popota ofițerilor ori în traista majurului. Îmbrăcămintea și încălțămintea sunt uzate de îndelungată folosință. Pantalonii rupți undeva iar bocancii scâlciți, fie prea mari, fie prea mici. Militarii de naționalitate maghiară sunt obligați să defileze cântând „Treceți batalioane române Caprații". Apelativul pentru aceștia este unul peiorativ: bozgori. Rromilor li se spune țigani borâți și sunt puși să joace ursul ori să interpreteze cântece de petrecere.

Cazarmele sunt supraaglomerate. Soldații dorm în paturi supraetajate, în condiții de mizerie. Apropierea de spațiul de dormit a unor WC-uri murdare, reprezintă pericole sporite ale apariției unor focare de infecție. Instrucția de front, adeseori cea disciplinară, prevalează în detrimentul instrucției tactice și a celei așanumite a focului. Infirmeriile sunt încadrate cu personal insuficient și nu dispun de cantități suficiente de medicamente.

Una peste alta, soldatul român este demoralizat și nemotivat. Armata nu se poate baza pe loialitatea unor soldați prost echipați și slab instruiți adeseori hrăniți insuficient (cu cartofi amestecați cu fasole), cu tehnică de luptă învechită și cu performanțe modeste. În mod deosebit, soldatul român resimte tratamentul batjocoritor și disprețul unor cadre arogante, cu comportament abuziv, pasionate de alcool. Cât despre corpul ofițerilor și subofițerilor, mulți familiști locuiesc în condiții precare. Care pe unde apucă, în lipsa unor locuințe. La acest capitol cel mai rău o duc tinerii ofițeri, cei intrați în Armată după Revoluție.

Cam acestea ar fi principalele „dezvăluiri" împotriva Armatei pe rețeaua Internet care au provocat valuri de indignare în lumea generalilor și coloneilor. Ca și cum acestea ar fi cine știe ce noutăți pentru domniile lor. Ca fost militar în termen în vremea intrării trupelor Tratatului de la Varșovia (au participat la invazie formațiuni militare din Uniunea Sovietică, Polonia, R.D. Germană și Ungaria, a refuzat să participe Armata română) pentru înăbușirea așa numitei „Primăveri de la Praga", constat nu fără amărăciune că „mârșavul" atac al raportului mai sus pomenit conține, aproape în totalitate, realități trăite în timpul serviciului militar satisfăcut în urmă cu peste 30 de ani. Toate, sau aproape toate mizeriile despre care se scrie în documentul cu pricina au fost cât se poate de reale, dar am vrut să cred că acele practici degradante au fost abandonate. Cu surprindere aflăm că deși suntem în anul summitului NATO de la Praga, acestea persistă în Armata română. Sperăm că măcar la Arad să fie altfel. Avem în comun cu vecinii de la vest, un batalion mixt, româno-maghiar format din militari, din cele două țări. Măcar aici sperăm ca Moș Teacă să fi fost trecut în rezervă.

P.S. Îi rog pe șefii militari din județ să renunțe la obișnuitele „Drepturi la replică". Dacă au ceva de spus le stau la dispoziție la telefon 280003.

FĂRĂ VIZE ÎN MACAO ȘI HONG KONG

Cetățenii români pot călători fără vize în Macao, începînd din 1 ianuarie 2002, pe o perioadă de cel mult 90 de zile, informează un comunicat al MAE român.

Ministerul român al Afacerilor Externe a încheiat o înțelegere cu Guvernul Regiunii Administrative Speciale Macao a Republicii Populare Chineze privind desființarea reciprocă a obligativității vizelor de scurtă durată (pentru călătorii de cel mult trei luni), pentru cetățenii celor două țări, care au pașapoarte valabile.

De asemenea, cetățenii români pot călători fără vize, începînd de la 1 ianuarie 2002, în Regiunea Administrativă Specială Hong Kong a Republicii Populare Chineze.

Loto „6/49" din 6 ianuarie 2002

26, 39, 6, 25, 14, 16

NOROC

8406593

Românii care intră în Grecia au nevoie de cazare asigurată

Ministerul de Externe atrage atenția cetățenilor români care vor să călătorească în Grecia că li se poate solicita să prezinte un document care să ateste că pe perioada șederii în Grecia au cazarea asigurată. Această solicitare se adaugă celor deja cunoscute, asigurarea medicală și suma minimă de bani. Situații de acest fel s-au înregistrat la punctul de trecere a frontierei de la Promachona, deși, în primele zile ale lui 2002 cetățenilor români care au intrat în Grecia prin aeroportul din Atena nu li s-au cerut documente suplimentare, în afara asigurării medicale și a sumei minime. La 4 ianuarie 2002, la punctul de frontiera bulgaro-elen Promachona, poliția de frontieră elenă a refuzat accesul pe teritoriul Republicii Elene a unui grup de peste 20 cetățeni români, se arată în comunicatul MAE. Motivația autorităților elene a fost că "respectivii cetățeni nu dețin acte care să dovedească asigurarea cazării pe perioada șederii în Grecia". MAE precizează că aceste condiții suplimentare, invocate de poliția de frontieră de la Promachona, nu au fost notificate părții române, cu toate asigurările primite din partea autorităților de la Atena înainte de intrarea în vigoare a regimului de liberă circulație a cetățenilor români în spațiul Schengen. Consulul Adrian Tomescu asigură acordarea neîntreruptă de asistență cetățenilor români care se confruntă cu situația de la Promachona, iar consulul general al României la Salonic se va afla pe Aeroportul Internațional din localitate pentru acordarea unor eventuale asistențe cetățenilor români care vor sosi la Salonic cu prima cursă TAROM din acest an.

ACR consideră că introducerea normelor Euro 3 favorizează grupuri de interese economice

Aplicarea normelor de poluare Euro 3, de la 1 ianuarie, doar pentru automobilele aduse în țară de cetățenii români este o măsură cu caracter discriminatoriu și care favorizează anumite grupuri de interese economice, se arată într-un comunicat al Automobil Clubului Român (ACR). "Introducerea normelor Euro 3 constituie o măsură care nu ține seama de structura parcului de autoturisme din România, de producția autohtonă și de existența pe piață a combustibililor Euro 3", se precizează în comunicat. ACR opinează că măsura este ilegală și constituie o agresiune la adresa automobiliștilor, deoarece automobilele echipate cu motoare care respectă standardele de poluare Euro 3 sînt fabricate doar din 2001, iar în România vor fi produse începînd cu 2004.

LUNI, 7 IANUARIE 2002

TVR 1

7,00 Jurnal de dimineață
7,30 Strict necesar. Magazin
8,30 Bravo, bravissimo! - rel.
10,00 Surprize, surprize - rel.
12,30 Știrile de sâmbăta asta (rel.)
13,00 Teleenciclopedia - rel.
14,00 Jurnalul de prânz
14,30 Istorie polemică
15,00 Pro Patria
16,00 Kronika
17,30 Interes general. Protecția
18,30 Bărbații fatali - s.
19,15 Avanpremieră Știri. Sport
19,35 Băiatul care aduce soare - s.
20,00 Jurnal. Meteo. Sport
20,35 Iartă-mă!
21,30 Niciodată nu e prea târziu - s.
23,30 Jurnalul de noapte
0,00 Memoria exilului românesc
0,45 Marele jazz
1,45 Jurnal. Meteo. Sport
2,15 Interes general
3,15 Iartă-mă!
4,15 Față în față! - rel.
5,15 O vedetă populară - rel.
6,05 Memoria exilului românesc - rel.

TVR 2

7,00 Arca lui Noe - rel.
7,35 Magicianul - s. rel.
8,00 Piatra magică - s. rel.
8,30 Cafeaua de dimineață
9,30 Călătoria lui Allen Strange - s.
10,00 Lumea lui Chiț - Chiț - rel.
10,45 Tată, am încurcat-o! - s.
11,10 D' ale lui Mitică - rel.
12,10 Cronici votive - rel.
12,40 Camera de gardă - rel.
13,10 Veni, video, vici!
13,25 Știri
13,30 Piramida - rel.
14,00 Desene animate
15,15 Toți, împreună
16,00 Oprirea obligatorie
16,30 Medalion de interpret
17,00 Un cardinal misionar
17,25 Răscuri
17,55 Știri
18,05 Palete
18,35 Piet Mondrian
19,00 Des. animate
19,10 Drumul spre Avolnea - s.
20,00 Tată, am încurcat-o - rel.
20,30 Piramida
21,00 Puls 2002
21,30 Reforma la bani mărunți
22,00 Telejurnal
22,30 Teatru TV: **Ultima oră** de **Mihail Sebastian**
0,25 Corpul uman
1,15 Splendorile naturii - rel.
(▲) **2,04 Secretul Caterinei** - thriller, Canada, 1997

PRO TV

7,00 Bună dimineața!
8,00 Știrile Pro Tv - Ziarul dimineții tale
8,29 TVR: 45 de ani în 45 de secunde - rel.
9,00 Tânăr și neliniștit - rel.
* .Ro - rel.
10,30 Melrose Place - s.
11,30 Dharma și Greg - s.
12,00 Cei mai frumoși ani - s.
13,00 Nikita - s.
14,00 Spitalul de urgență - s.
(●) **15,00 Sărutul dulce al răzbunării** - f. rel.
17,00 Știrile Pro Tv
* Vremea
* Pro Tv te ascultă ce vezi
17,30 Tânăr și neliniștit - s.
19,00 Știrile Pro tv
* Sport
* Vremea
(●) **20,00 Greșeală fatală** - thriller, acțiune, SUA, 1999
22,00 Știrile Pro Tv
22,40 .Ro
(●) **22,45 Crimă și pedeapsă** - dramă, psihologic, SUA, 1998
* Știrile Pro tv
(●) 1,00 Lecție în natură - comed., act., SUA, 1996
2,45 Meci Divizia Națională - rel.

TV ACASĂ

7,00 Povești adevărate - rel.
7,30 Căsuța poveștilor - rel.
8,00 Amor latino - rel.
9,00 Rază de lumină - rel.
9,30 Prima dragoste - rel.
* Căsuța poveștilor - rel.
10,15 Betty cea urâtă - rel.
11,15 Dragoste și putere - rel.
12,00 Intrusa - rel.
13,40 Seducție - rel.
14,30 O mamă și jumătate - rel.
15,00 Războiul pasiunilor - s.
15,50 Căsuța poveștilor
16,00 Dragoste nebună - s.
17,30 Vei fi a mea, Paloma! - s.
18,30 Știrile de Acasă
* Vremea de Acasă
19,00 Rază de lumină - s.
19,30 Prima dragoste - s.
20,00 Betty cea urâtă - s.
(●) 21,00 De 3x femeie
22,00 Salome - s.
22,50 Dădaca - s.
23,15 Știrile de Acasă - rel.
23,45 90-60-90 Fotomodele - s.
0,35 Sânge din sângele meu - s.
(●) 1,15 De 3x femeie
2,15 Muzica de acasă, muzica nopții

HBO

8,00 Partenerul ideal - comedie romantică, SUA, 1997
9,40 Fascinație diabolică - suspans, SUA, 1998
11,15 Băiatul familiei Winslow - dramă, SUA, 1998
13,00 Ora de vârf - acțiune, SUA, 1998
14,00 Dragă, am micșorat copiii! - s.
16,15 O femeie sclipitoare - aventuri, SUA, 1997
17,45 Sfârșitul aventurii - dragoste, Marea Britanie/SUA, 1999
19,30 Pe platourile de filmare
20,00 Etajul 13 - SF, SUA, 1999
21,40 Adolescentul atomic - cimedie, SUA, 1999
23,25 Iubire înfricoșătoare - documentar

PRIMA TV

7,00 Impact - rel.
7,30 Real TV - rel.
8,00 Prima Mix!
13,00 Film serial - s.
13,00 Motor - rel.
13,30 Des. animate: Rambo
14,00 Copiii spun lucruri trăsnite - rel.
15,00 Vânătoarea comorilor - s.
16,00 Impact
16,30 Luna sălbatică - s.
17,30 Film serial - s.
18,00 Focus
18,55 Focus special
19,05 Camera de râs
19,30 Real TV
20,00 Patrula aeriană - s.
21,00 Legea marțială - act., SUA, 1990
23,00 Focus Plus
23,30 Vânătoarea comorilor - s. rel.
0,30 Camera de râs - rel.
1,00 Real TV - rel.

TELE 7 ABC

7,30 Știri
7,45 Muzică
9,00 Club ABC - rel.
10,00 Tentații - rel.
11,00 Documentar
12,00 Apel: Crima - s. rel.
13,00 Îți mai aduci aminte, doamnă?
14,00 BD în acțiune - comed., România 1970 - rel.
16,00 Des. animate
16,30 Documentar
17,00 Reporter
18,00 Documentar
18,30 Telejurnal
19,00 Documentar
19,25 Pronosport
19,30 Fără limite - thriller, SUA, 1995
21,00 Apel: Crima - s.
22,00 Fotbal la Tele 7
23,30 Știri
23,45 Muzică

ANTENA 1 – TV ARAD

7,00 Observator
7,50 Sport
8,00 Casa de pe plajă - s.
9,00 Suflet rebel - s.
10,00 7 zile TVA - rel.
11,00 Îmbrățișări pătimașe - s.
12,00 Misiune imposibilă - s., rel.
13,00 Știrile amiezii
13,20 Amintirile unui pelerin - s.
14,00 Academia vedetelor - rel.
16,00 Magazin sportiv
16,30 Publicitate, Promo
16,45 Știri TVA
17,15 Milagros - s.
19,00 Observator
19,50 Sport
(■) **20,00 Arsenalul** - thriller, SUA, 1997
21,57 Publicitate, Promo
22,00 Observator
22,15 Ediția de noapte TVA
22,30 Marius Tucă Show
0,00 Noaptea târziu cu Mircea Badea
1,30 Amintirile unui pelerin - rel.
2,00 Observator - rel.
3,00 Casa de pe plajă - rel.
4,00 Suflet rebel - rel.
5,00 Milagros - rel.

TV RCS

8,30 - Cafeaua de dimineață
9,30 - Des. animate
10,00 - Program religios
10,30 Maniac Mansion - s. comedie
11,00 Retrospectiva 7x7 - rel.
12,45 Catastrofa zborului Angel - f.
14,15 Trei destine - s. rel.
15,00 Mistere și farmece - doc.
15,30 Odiseea - film
16,00 Trei destine - s.
16,45 Harrison Bergeien - film
18,15 Știrile RCS
19,00 La N de pararela 60 - doc.
19,50 Dedicații muzicale
20,00 Microb
22,00 Știrile RCS
22,35 Eliminatorii - film
(▲) 24,00 Erotica

Tableta zilei

RĂZBOAIELE INTERNE

În anul 2001, mai multe partide de pe eșichierul politic arădean s-au confruntat cu adevărate războaie interne. Știe toată lumea ce bătălii crunte s-au dat în interiorul PRM și cu ce rezultate. De asemenea, se știe cât de dur s-au lovit reciproc taberele din PDSR. Aparent, s-a ajuns la o liniștire a apelor, în așteptarea Conferinței județene. Doar aparent, pentru că, în realitate, mocnesc răzmeriţele. Indiferent care va fi rezultatul alegerilor la conferința județeană, mulți nemulțumiți se vor orienta în alte direcții. Nici măcar micul PSDR nu a fost scutit de certuri interne, mai ales că se știa că va dispărea prin fuziunea cu PDSR. Doru Orban a regretat amarnic că l-a lăsat pe fostul socialist Remeţan să conducă partidul. La ora aceea, Orban nici măcar nu a visat că Remeţan va ajunge subprefect. Încă se mai leagănă în iluzia că dacă nu ar fi cedat astăzi, el ar fi subprefect. Personal, mă îndoiesc de acest lucru.

PNȚCD-ul, după devastatoarele cutremure de care a avut parte, părea că a scăpat de o nouă împărțire în tabere. În realitate, nu este chiar așa. Pastila amară pe care a înghițit-o Radu Ghidău va mai produce „dureri de stomac". Faptul că Ovidiu Marian, care fusese dat ca sigur viitor președinte al organizației județene este din ce în ce mai tăcut, creează impresia că nu de bunăvoie tace, ci pentru că așa i s-a impus. Chiar dacă tace, mă îndoiesc că este mulțumit de starea de fapt. Și nu este singurul nemulțumit. În plus, se percep, în surdină, tot mai multe bombăneli ale celor din organizațiile de tineret și de studenți, care știu deja că se încearcă „suntarea" lor în perspectiva alegerilor, la Conferința Județeană.

PNL-ul nu părea să aibă probleme, nimeni neîndrăznind să miște în front, punând în pericol poziția lui Titus Gheorghiof. Cu toate acestea, Gheorghiof a răsuflat ușurat abia după plecarea lui Caius Parpală. Mai mult, sunt serioase indicii că ApR-iștii lui Gavril Popescu aveau deja asigurat sprijinul câtorva liberali cu vechi state de serviciu. Tocmai din acest motiv fuziunea a fost un fiasco. Doar dinspre PD nu au răzbătut zăngănituri de săbii încrucișate, Gheorghe Seculici reușind de regulă să împace și capra și varza. Cât despre UDMR, ca întotdeauna, liniște și pace.

Se pune întrebarea ce se va întâmpla în 2002? Vor înceta luptele interne? Mă îndoiesc. Aparent, acest an nu are atât de mare importanță, fiind destul de departe de 2004. În fapt, este foarte important, pentru că aceia care se vor impune în 2002 la cârma partidelor nu vor mai putea fi clintiți în 2003 și 2004. Majoritatea partidelor se laudă că își vor pregăti din timp candidați pentru alegerile locale și parlamentare și aceștia vor fi ca și „bătuți în cuie". Dacă va fi așa, lucru de care mă îndoiesc, va fi dezastru, pentru că nimeni nu mai pune osul la treabă dacă știe din start că nu se va alege cu nimic. Doar dacă nu este asigurat, în secret, că listele pot fi modificate oricând, chiar cu cinci minute înainte de depunere la Biroul electoral, pe drumul de la sediul partidului până la respectivul birou. Lucru verificat deja.

Așadar, ne putem aștepta în acest an la noi războaie interne, la demisii și semnări de adeziuni spectaculoase. Dar, ca și în politica românească în general, în politica arădeană nimic nu va putea să mă mai mire...

SIMION TODOCA

ROMÂNIA VA TREBUI SĂ ALEAGĂ ÎNTRE EURO ȘI DOLAR

■ Profitând de preocupările mondiale ale Americii, europenii și-au făcut monedă proprie.
■ Coloniile Europei sunt în răsăritul continentului.
■ Sorin Ovidiu Vântu nu va declara nimic senzațional.

– D-le Ion Cristoiu, înainte de a aborda problemele săptămânii trecute, Redacția noastră, în numele cititorilor ziarului „Adevărul", vă urează un călduros „La mulți ani!"...

– Vă mulțumesc pentru urarea pe care mi-o faceți și, la rându-mi, urez tuturor cititorilor ziarului d-voastră, un an cât se poate de bun și multă prosperitate.

– Revenind la problemele concrete ale săptămânii trecute, v-am ruga să comentați „momentul euro"...

– Pe drept cuvânt, „momentul euro" este un moment istoric. Popoarele Europei au renunțat de bună voie la un simbol de identitate. Au trecut peste adversități și peste orgolii, acceptând- după lungi negocieri - această nouă identitate continentală. Nu sunt vorbe goale, deoarece peste trei sute de milioane de europeni vor folosi această monedă unică și vor renunța la dolar.

– America nu va reacționa?

– Acționează și va acționa în continuare, dar Europa Unită reprezintă o forță pe măsură.

– În ceea ce ne privește, care credeți că vor fi consecințele?

– România trebuie să opteze cât se poate de rapid între euro și dolar... În ceea ce mă privește, tocmai vin din Franța, unde am asistat cu ochii mei la pătrunderea pe piață a monedei euro. Este vorba despre o mașinărie, care a funcționat perfect și nu a stârnit nici un fel de reacții.

– Una peste alta, sunteți un euro-sceptic sau un euro-optimist?

– Văzând de la locul faptei cum s-ar spune momentul aplicării „euro", sunt optimist. Totuși, sunt conștient de faptul că „euro" ascunde în spatele său marca germană și pornește cu un handicap față de dolar.

– În ce constă handicapul?

– Dolarul are o circulație mondială, în timp ce euro are doar o rezonanță continentală. S-ar putea ca moneda europeană să pătrundă și pe alte continente, numai că Europa și-a pierdut de multă vreme coloniile.

– D-le Cristoiu, de câteva zile românii circulă fără vize prin Europa...

– Într-adevăr, românii circulă în spațiul Schengen, dar circulă doar după șase luni de când bulgarii au obținut această facilitate. Așa că, nu putem vorbi despre un mare succes electoral, ci despre o măsură firească pe care europenii au luat-o față de noi. Altfel spus, Europa va avea nevoie de toate forțele de care dispune pentru a face față Americii. Nu în ultimul rând, pentru că m-ați întrebat de soarta fostelor colonii europene, pot să vă declar că acestea se vor localiza în răsăritul continentului...

– Deci și la noi?

– Și la noi!

– Ajungem și la omul de afaceri Sorin Ovidiu Vîntu, care a declarat că astăzi va face dezvăluiri senzaționale.

– Personal, nu cred că o să asistăm la dezvăluiri senzaționale. În acest caz este vorba despre o adevărată bătălie între taberele PDSR. Ca și în cazul mafioților, asistăm la o încălcare de teritorii...

– Dar care sunt taberele combatante?

– Cred că deja putem vorbi atât despre „tabăra Iliescu", cât și despre „tabăra Năstase." Conflictul dintre cele două tabere se acutizează pe zi ce trece, ceea ce mă determină să cred că emisiunile televizate la care va participa Sorin Vîntu se vor încheia în coadă de pește. În curând, presa va aborda un alt subiect, care va ține prima pagină a ziarelor...

DORU SINACI
Foto: **M. CANCIU**

Biblioteca Politică

POLITICA ȘI PRESA*

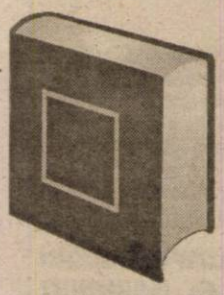

Institutul European a publicat în a doua parte a anului trecut, în seria apariţiilor editoriale dedicate „Comunicării", cea de-a 22-a carte inclusă în binecunoscuta colecție „Universitaria", o carte cu un titlu la modă, „POLITICA ȘI PRESA" semnată de prozatorul și cadrul didactic universitar arădean Gheorghe Schwartz, destinată cu preponderență tinerilor studenți în jurnalistică, dar și celor interesați de „magia" postdecembristă a presei românești.

Am parcurs cu interes cele 300 de pagini ale cărții, deși multe dintre capitolele și problemele abordate de autor îmi erau cunoscute din bogata bibliografie de specialitate, națională și străină, pe care am parcurs-o în ultimii ani, ca jurnalist, ori ca dascăl interesat de teoria presei (centrale și locale) în perioada actuală de tranziție. De fapt eseul universitarului Gheorghe Schwartz (ne permitem să numim astfel volumul lecturat) are la „bază" o foarte bogată bibliografie, ce totalizează 102 de volume, studii și articole de specialitate parcurse cu acribie științifică de autor, lucru care îi conferă, incontestabil, profunzime, scutindu-l prin acest demers editorial de acuzații partizane ori de analize facile, cum se întâmplă adesea astăzi când se discută despre raportul dintre politică și presă.

În cele zece capitole ale cărții (în cadrul cărora am socotit și partea introductivă „Preliminarii" și concluziile finale - „În loc de încheiere") autorul face o analiză pertinentă, pe baza bibliografiei parcurse, dar și a observațiilor personale acumulate în calitate de fost director al unei televiziuni locale din Arad, asupra procesului comunicațional actual prin mass media, dar și de receptare a comunicării în procesul formativ, de educație democratică a cetățenilor în perioada de tranziție.

Un interes deosebit manifestă Gheorghe Schwartz pe relația presei cu celelalte puteri în stat. De fapt, chiar subtitlul cărții pune acest raport în mod interogativ: „Reprezintă mass media a patra putere în stat?" Prin exemple și răspunsuri concrete, susținute prin citate (ori pasaje mai întinse) din bibliografia parcursă, autorul ajunge la concluzii care nu mai pot fi ignorate, demne de luat în seamă, cu o largă valoare generalizatoare, dovedind puterea sa de analiză, dar și de sinteză științifică. Am reținut în acest context câteva capitole ce merită a fi subliniate pentru acuratețea „mesajului" și concluziilor pe care le prezintă autorul. Iată trei dintre aceste capitole: „Presa în viața politică", „Relația presei cu celelalte puteri" și „Limitele celei de-a patra puteri". În aceste capitole Gheorghe Schwartz prezintă relațiile presei cu clasa politică, cu electoratul, cu oamenii cu bani, cu publicul larg ce beneficiază de mass media, unele probleme de legislație, riscuri asumate, compromisuri, campania de presă etc., subliniind de fiecare dată că relația mass media cu clasa politică reprezintă însăși măsura democrației. Concluzii interesante desprindem în capitolul „Limitele celei de-a patra puteri", unde se fac referiri atât la limitele sistemului politic, cât și la limitele umane, ori la lupta cu propria persoană. Sunt prezentate limitele de comunicare, limitele legii, lupta cu cutumele, limitele ofertei, accentuând că oferta jurnalistică acționează în planuri simultane pe un imens portativ de comunicare - informativ, comercial, cetățenesc, politic, cultural, educativ, psihologic, deontologic, tradițional, de divertisment etc.- iar o breșă la un anumit nivel poate compromite întregul demers jurnalistic.

În finalul acestor câteva succinte note de lectură nu putem să nu relevăm interesul autorului pentru „directorii de opinie", problemă abordată în mod expres în capitolul „Politica și a patra putere în stat." În viziunea lui Gheorghe Schwartz, „director de opinie" înseamnă un apelativ de noblețe într-o tagmă unde titlurile se câștigă prin competiție." Prin fiecare rând publicat, „directorul de opinie" își asumă un rol de mare răspundere, știind că discursul lui este primit ca de la o autoritate cu o înaltă competență politică, „cuvintele lui sunt luate drept argumente în discuția cotidiană, el se regăsește citat pe stradă și este folosit de politicieni", observație, considerăm noi, cât se poate de justă, de realistă în România noastră postdecembristă!

Așadar, o carte, pentru studenți, pentru elevi și cadre didactice, dar și o carte pentru politicieni și jurnaliști, ce evidențiază apetitul prozatorului Gheorghe Schwartz pentru teoria presei în raportul acesteia cu politica, o carte ce se înscrie în peisajul nostru editorial ca un eseu de largă respirație, de factură academică, universitară, având ca „structură de rezistență" presa noastră centrală și locală din această lungă perioadă de tranziție. Merită să fie citită.

EMIL ȘIMĂNDAN

● Gheorghe Schwartz, „Politica și presa" Institutul European, Iași, 2001, p. 300

Pentru că nu a primit încă formularele necesare,

UDMR VA PRIMI CERERI PENTRU LEGITIMAȚIILE DE MAGHIARI ÎNCEPÂND CU 21 IANUARIE

UNIUNEA NU VA EFECTUA O TRIERE A CERERILOR

Sâmbătă, la Târgu Mureș, în cadrul Consiliului Consultativ al Președinților din Teritoriu, UDMR a discutat modul în care se va implica această formațiune politică în aplicarea legii statutului maghiarilor din afara granițelor, mai precis în eliberarea legitimațiilor de maghiari. Principalul rol al UDMR va fi acela de consiliere a celor care doresc să obțină astfel de legitimații, în legătură cu condițiile necesare și formalitățile care trebuiesc îndeplinite. Consilierea va fi îndeplinită prin intermediul Birourilor de Informare județene, care vor începe această activitate chiar de săptămâna aceasta.

Cei care doresc legitimațiile de maghiar vor găsi la sediile UDMR din teritoriu formularele care trebuie completate și, dacă este cazul, vor fi ajutați să le completeze. Pentru că nu au fost încă primite astfel de formulare din Ungaria, a fost amânată cu o săptămână data la care pot fi depuse cererile la sediile UDMR , noua dată fiind 21 ianuarie. Cel mai probabil, UDMR va transmite în Ungaria cererile completate. Președintele UDMR Arad, Kiraly Andras a insistat însă asupra faptului că uniunea nu va opera nici un fel de selecție a cererilor primite.

PROTOCOL LA NIVEL JUDEȚEAN CU PSD?

Liderii județeni ai UDMR au discutat la Târgu Mureș și semnarea noului protocol cu PSD. Majoritatea celor prezenți, printre care și reprezentanții Aradului, au cerut ca protocolul de la nivel național să fie dublat de protocoale la nivel județean. **„Noi am considerat că este necesar un protocol și la nivel local, prin care să stabilim clar care sunt prioritățile la nivelul județului Arad și cum putem colabora pentru îndeplinirea acestora"** a spus Kiraly Andras.

Până la 19 ianuarie, când va avea loc următoare întrunire a liderilor județeni ai UDMR, se va hotărî dacă această propunere va fi înaintată în mod oficial partidului de guvernământ.

FLAVIUS GHENDER

MAFIA FURTURILOR DE MOTORINĂ - O REȚEA PUTERNICĂ

● BUCUREȘTIUL VREA SISTAREA CORESPONDENȚEI PENTRU RECLAMAȚIILE DESPRE SUSTRAGERI

În urma anchetei publicată în ziarul „Adevărul" cu privire la furturile de motorină din sistemul SNCFR, am găsit surse dispuse să ne dezvăluie mai multe amănunte din culisele acestor „afaceri" mafiote. Zeci de lucrători sau foști angajați ai căilor ferate române sunt pur și simplu revoltați de practicile hoților de motorină.

INFILTRAȚII ÎN CAPITALĂ

„Despre furturile de motorină care au loc în Gurahonț știu și copiii", își începe declarația un fost membru marcant al Sindicatului feroviar arădean"... Totul a început pe vremea lui Ceaușescu, prin anii '80, când era criză de carne. La Gurahonț era un puternic centru în care se tăiau viței „la negru". Carnea avea mare căutare chiar și în Capitală... Unii lucrători ai CFR-ului făceau rost de carne la schimb cu motorina furată. Odată făcut trocul, toată lumea era mulțumită, inclusiv „șefii mari" de la București, de la minister - unde ajungeau diverse plocoane. „Era un angrenaj tacit de care știa toată lumea, inclusiv partidul și securitatea. Dacă se făcea în limite rezonabile, acest comerț era tolerat...", ne spunea una din sursele noastre. Pe vremea aceea nici nu se observa dacă se fura 5% zilnic din 100 de tone. Acum 5% e cota totală zilnică... Atunci, singurul transport agreat era pe calea ferată și nu apăruseră încă locomotivele electrice. Totul funcționa pe motorină. În timp au apărut mai mulți intermediari, dar important era că relațiile cu Bucureștiul s-au cristalizat. Pentru un scurt timp, în anii '90, interesul pentru motorină a mai scăzut. Se dădea la liber la orice stație PECO, iar prețurile nu erau deloc mari. Cei care furau motorină au început să o vândă atunci la preț de chilipir. O dată cu aceasta a început să crească la cote înalte cererea de motorină pe piața neagră. Totul a coincis, în mod fericit pentru afaceriști, cu golurile de alimentare cu motorină din agricultură. Atunci a dispărut la Ineu un vagon cisternă (nr. 315378725113). Atunci a murit în condiții suspecte Mateș Zenu - mecanicul acelei garnituri de tren. Despre vagon se spune că a dispărut în evidențe la Ineu, dar a ajuns la Gurahonț până la urmă....

MAFIA E PERICULOASĂ ȘI UNITĂ

În anii următori, amenințările și bătăile au „curs" sistematic spre cei care aveau curajul să se împotrivească. Zeci de CFR-iști au suferit de pe urma mafiei furturilor de motorină. Au fost drastic puși la punct toți aceia care au încercat să îi desconspire pe făptași la superiorii din conducere sau la organele abilitate să stopeze acest tip de acțiune. Metodele de intimidare sunt din cele mai diverse: mașini sparte, zgâriate sau „pătate" cu acid, grădini peste care s-a împrăștiat insecticid, amenințări cu moartea, cotonogeli.

Traian Hălmăgean este de peste 25 de ani inginer în sistemul SNCFR. A văzut și a auzit multe... Iată ce ne spunea despre cei care fac parte din rețeaua hoților de motorină: **„Mafia e foarte periculoasă și foarte unită. Mă mir cum ați avut curajul să luați atitudine... Zona despre care ați scris dumneavoastră, situată în estul județului e bogată în motorină, brazi, viței, lemne etc. Toate acestea pot fi folosite pentru a obține bani și pentru a da mită acolo unde trebuie..."** Despre metodele folosite de nelegiuiți, inginerul Hălmăgean spune că a auzit despre ele și că sunt cât se poate de reale... „Sistemul e mare, iar cei din lanț profită și ei - dacă împart, își și fac parte...

Lucrurile ajung până la un nivel înalt, iar polițiștii din localitățile mici sunt legați de mâini. Localnicii din Gurahonț au o „legendă" preferată pe care o spun la un pahar de vin fiert. Aceasta descrie fuga plutonierilor din zonă care au fost nevoiți să treacă prin apa Crișului Alb în plină iarnă. Ei încercau să scape de furia mafioților care fac legea la furturile de motorină", ne-a dezvăluit inginerul **Traian Hălmăgean.**

DATE CONCRETE

Pe lângă cele prezentate în materialul anterior suntem în măsură să revenim cu noi date. Astfel, în data de 16.08.1998 vagonul cisternă nr. 788077-2 a staționat în stația CFR Gurahonț mai bine de o săptămână. Era plin cu motorină. **„Asta în condițiile în care un astfel de vagon are o capacitate aproximativă de 53 de tone"** ne spuna un picher, angajat la SNCFR. Vagonul-cisternă era tras pe linia remizei, afirmă martori care au văzut cum s-au cărat sute de bidoane de motorină cu ajutorul unui tractor prevăzut cu remorcă. Tractoristul e din zonă și se numește Popa.

Gara din Gurahonț - locul asupra căruia planează suspiciunile

Foto: AL. MARIANUȚ

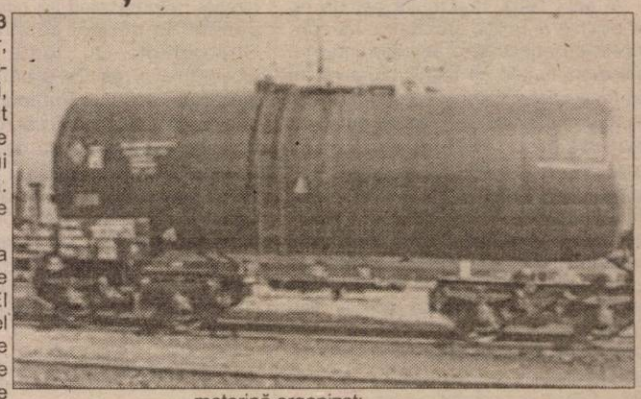

Un fost șef de tură de la Gurahonț spune că furtul se face și „la mica ciupeală". El rezultă din consumul real și cel trecut în acte. Diferența, care însumează uneori câteva sute bune de litri de carburant se „volatilizează". Nu o dată revizorii de cale ferată au găsit saci de rafie aruncați în boscheții din apropierea stației CFR. Sacii erau burduși cu sticle din plastic, bidonașe sau canistre „pline ochi" cu motorină. Ei se tem să vorbească despre aceste lucruri forurilor competente (?). De ce oare?

***

Un fost șef de tură din Sebiș a dezvăluit aceste probleme unui înalt oficial local. Deocamdată nu s-a luat nici o măsură, lucrurile rămânând în coadă de pește.

BUCUREȘTIUL NU VEDE NICI O MAFIE

Dar iată cum răspunde serviciul de siguranță a circulației din cadrul Societății Naționale de Transport Feroviar Călători unei reclamații (nr. 24/R/1272/1999) cu privire la furturile de carburanți:

1. La Gurahonț au fost audiați 26 de angajați care prin declarațiile lor infirmă faptul că se sustrage motorină; alimentarea se face numai în depoul Arad; gurile de alimentare a rezervoarelor de motorină sunt sigilate;

2. Din declarațiile luate nu se confirmă că se sustrage motorină în parcurs, nu au fost cazuri de opriri neitinerarice, iar în cursul anului 1999 nu au fost mai mult de 2-3 cazuri de declarare defectă a locomotivei în stația Gurahonț - unde opririle nu sunt mai mici de 8 minute.

3. A fost audiat Hord Emil - șef la SELC Gurahonț care susține că nu a dat bani sau alte foloase materiale pentru a se efectua lucrări la linia -IX- din stație în vederea redeschiderii acesteia pentru activitatea de manevră.

4. Din declarațiile angajaților de la SELC Gurahonț nu se confirmă afirmația că s-au strâns bani sau alte bunuri pentru a fi menținut ca unitate SELC Gurahonț sau pentru protecția presupusei mafii din Gurahonț pentru presupușii protectori din București. _

Concluziile șefului serviciului de siguranța circulației, Sorin Constantinescu sunt: ● nu există date și nici elemente care să permită învinuirea angajaților din SELC Gurahonț pentru furt de motorină organizat;

● **reclamații având conținut asemănător au mai primit în cursul anilor 1997, 1998, 1999, iar** concluzia la care s-a ajuns în urma verificărilor e că nu s-au confirmat cele sesizate;

● având în vedere cele de mai sus vă informăm **că s-a aprobat sistarea corespondenței pentru reclamații cu conținut similar (!? n.n.)**

ȘI TOTUȘI...

1. Era culmea să recunoască vreunul din angajați că are mașină de lux și vilă mai mare decât Biserica din Bonțești. Sau altul, șef de tură care are vreo trei mașini, o vilă și alte bunuri iar acum lucrează la ridicarea celei de a doua vile. Exemplele ar putea continua, dar ce rost are... Dacă ei declară că au reușit să le facă prin muncă cinstită?

Cât despre cum se fură din rezervoarele sigilate poate să dea date perfecte cel mai începător VIT-ist (muncitor care asigură „funcționarea" vagonului pentru încălzirea garniturii de tren).

2. Din răspuns se înțelege că nu se fură motorină pe parcurs, sau în gară și că nu se declară locomotiva defectă. Atunci cum este posibil ca sute de călători să dârdâie de frig aproape zilnic pe ruta Arad-Brad? Au fost vreodată acești plătitori de bilet sau abonament întrebați de conducerea Companiei Naționale Călători dacă sunt mulțumiți de temperatura din vagoane? Oare cantitatea de motorină alocată pentru încălzirea vagoanelor de către Ministerul Transportului ajunge unde trebuie?

***

Dacă am înțeles noi bine, lucrătorii de la SELC Gurahonț își desfășoară activitatea cât se poate de cinstit și corect. Reclamațiile făcute în decursul anilor provin de la oameni cu rea intenție care nu apreciază profesionalismul angajaților din stația Gurahonț. Mai mult, ei sunt oameni deosebit de gospodari, care au reușit în puținele ore de după serviciu și noaptea probabil să-și construiască averi uriașe.

OLIMPIU BULZAN

Foto: AL. MARIANUȚ

În vămile arădene

Românii se-nghesuie să vină ... acasă

Deși toată lumea se aștepta ca odată cu ridicarea obligativității vizelor să fie un val de cetățeni români care vor vrea să părăsească țara, n-a fost întocmai așa. Ba chiar s-a înregistrat o scădere a turiștilor români care au ieșit prin vămile arădene către spațiul Schengen, în primele zile de liberă circulație comparativ cu aceeași perioadă a anului trecut. Mirajul occidentului nu-i mai atrage pe românii dornici de o viață mai bună. Prin vama Nădlac au ieșit români care aveau destinații ca Austria, Spania, Italia și mai rar Germania. Majoritatea celor care s-au grăbit să profite de libertatea de a circula nestingherit (cu anumite condiții însă) prin spațiul Schengen au fost din zonele Moldova, Dobrogea și Oltenia. Cu autoturisme proprietate sau în autocarele unor firme de turism, românii cu bani au mers pentru câteva zile să respire aer occidental și, probabil, să testeze terenul pentru un loc de muncă în străinătate. Așa după cum ne-au informat polițiștii de frontieră din Nădlac și Turnu, în aceste zile e „coadă" nu la ieșirea din țară (cum poate mulți dintre noi ne-am fi închipuit) ci la intrarea în România. Majoritatea celor plecați „afară" cu prilejul sărbătorilor s-au întors deoarece de astăzi toată lumea reia lucrul.

Cine a crezut că odată cu libera circulație nu se vor mai înregistra incidente la frontieră se pare că s-a înșelat amarnic. **Diaconu Julieta** (27 ani), din Timișoara a încercat să iasă din țară, deși avea asupra sa un pașaport falsificat. Polițiștii de frontieră din **Nădlac** au observat că filele din pașaport erau ... înlocuite. În replică, femeia a spus că anul trecut a dat pașaportul unui firme din Craiova cu scopul de a obține viza pentru Spania și că, probabil, atunci i-au fost înlocuite filele din document.

La vama **Vărșand,** polițiștii de frontieră l-au prins pe **Darius Ciprian** (18 ani), care încerca să iasă din țară fără a avea asupra sa nici un document. Dar probabil că în aceste zile care s-au scurs din 2002 cel mai notabil eveniment petrecut în vămi a fost tot la **Vărșand,** acolo unde s-a prezentat, pe sensul de ieșire din țară un autocar, cu **43 de români** (9 dintre aceștia erau minori cu vârste între 3 și 9 ani), care n-avea licență de transport călători pe regim internațional. La o cercetare mai atentă a documentelor s-a constatat că nu exista vreo hârtie care să ateste vreo legătură între șofer și autocarul pe care îl conducea. Aflând că destinația este Spania, vameșii și polițiștii i-au întors înapoi pe turiștii de ocazie.

Până în prezent, autoritățile implicate în acest demers apreciază drept favorabilă reacția celor care s-au hotărât să viziteze sau să-și caute un loc de muncă în spațiul Schengen. Totuși, se așteaptă ca adevăratul „val" al plecărilor în Occident să aibă loc pe la sfârșitul acestei iemi.

SORIN GHILEA

Dincolo de... gratii

„Am pierdut cei mai frumoși ani din viață!"

La pușcărie ajung cei care într-un moment confuz al vieții lor au furat, tâlhărit sau ucis, împinși de o pornire întunecată, ascunsă înăuntrul ființei lor. Sentimentul de vinovăție pentru faptele regretabile comise bântuie mințile întunecate de remușcări, de gânduri negre și, de cele mai multe ori, de ură împotriva a tot ceea ce înseamnă ordine socială.

Daniel Suciu, de 20 de ani, se află într-una dintre celulele Penitenciarului Arad unde are de ispășit o pedeapsă de șase ani pentru tovărășia la o tâlhărie comisă în 1999 la Ineu. Aceasta este a doua condamnare pentru Daniel Suciu, fiindcă a mai „beneficiat" de o pedeapsă la șase luni de detenție. Dar iată gândurile și părerile acestui tânăr pentru care gratiile au devenit un decor obișnuit, pentru care pușcăria a devenit „acasă"și pentru care paznicii și colectivul penitenciarului sunt singura familie.

● „Am făcut pe cavaleru'"

– Te afli aici pentru o tâlhărie pe care ai comis-o în vara lui 1999 împreună cu încă patru tovarăși ...

– În fapt, am făcut pe cavaleru'... Respectivul (n.a. cel tâlhărit) se legase de prietena mea și am considerat că trebuie să iau măsuri în această privință... am vrut să-i dau doi pumni în barbă.

– Cum îți petreci timpul liber?

– Citesc mult. Îmi plac romanele polițiste, de aventuri, de capă și spadă.

– Prietenii te vizitează?

– Prea puțin. Acum au uitat de mine. Mi-au fost prieteni afară dar acum nu mă mai cunosc.

– Cum e viața aici?

– De partea asta a gratiilor e o altă lume. Odată intrat aici soarta ți-e pecetluită. Sunt reguli pe care trebuie să le respecți.

– Cum ești tratat aici de către personal?

– Bine. Atâta vreme cât nu încalci regulamentul de ordine interioară, totul e OK.

– Ai prieteni pe aici?

– Nu am afinități pentru nimeni, dar mă bucur că sunt, în ciuda a ceea ce am făcut, tratat ca un om.

● „Sper că voi rezista tentației"...

– Ce vrei să faci după ce vei ieși din închisoare?

– Voi încerca să mă angajez undeva deși cred că-mi va fi foarte greu.

– Ce te face să crezi că nu vei reuși?

– Când ai făcut pușcărie, oamenii te privesc cu alți ochi. Toți îți spun că nu vor să aibă de-a face cu un pușcăriaș.

– Regreți fapta comisă?

– Arată-mi unul care e închis și nu regretă. Regret și fapta comisă, regret și timpul pierdut. Am pierdut cei mai frumoși ani din viață, ani pe care nu o să mi-i dea nimeni înapoi. Acum stau și-mi aduc aminte de cei dragi, de ceea ce aș fi putut face dacă nu greșeam. Asta mă mai ține întreg... amintirile.

R. MUNTEAN

BLOCURILE „G" DIN VLAICU - O CLOACĂ ÎN CARE SE BĂLĂCEȘTE NEPĂSAREA

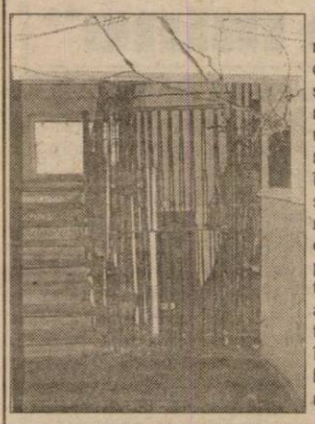

Din tavan, firele de curent atârnă amenințător

Dacă pentru murdăria unor cearceafuri de spital se ia la rost directorul unității, pentru mizeria în care înoată un oraș se ia la rost primarul, iar pentru debandada ce plutește într-o țară se critică aspru președintele, pentru halul în care arată blocurile G1, G2, respectiv G3, din Vlaicu, ar trebui s-o ia pe coajă - cum se spune - **chiar locatarii amintitelor imobile.** „G"-urile sunt trei blocuri „gemene" de garsoniere, cu patru nivele, care au aparținut în totalitate firmei arădene de construcții „Conar". Am precizat „au aparținut" fiindcă la ora actuală societatea a vândut o mare parte din apartamentele ce compun blocurile, iar cele rămase încă în proprietatea sa sunt închiriate. Problema este însă că arădenii care-și duc zilele în G-uri trăiesc în condiții absolut inumane.

Înainte de a descrie amănunțit cloaca în care se bălăcesc de ani întregi zeci de suflete, se impune o precizare. Fiind vorba de niște blocuri generic numite „de întreprindere", ne-ar fi fost mult mai ușor, pentru expedierea subiectului, să luăm la rost din capul locului conducerea societății, care suportă, fără nici o mustrare de conștiință și fără să miște măcar un deget, să găzduiască oameni, în carne și oase, în asemenea trei uriașe focare de boală. N-o putem face însă, fiindcă documentarea la fața locului ne-a relevat un fapt cel puțin dureros: **vinovații pentru mocirla în care trăiesc sunt chiar locatarii celor trei G-uri.** Firește, nu toți, însă cei harnici și gospodari se pot număra pe degete, iar cei leneși și care se complac în mizerie sunt... restul.

LATRINĂ CU PATRU ETAJE

Când intri în scara unui „G", te înfiori. O putoare de nedescris îți inundă nările, lăsându-te aproape fără grai. Faci câțiva pași, sperând că va trece, însă speranța ți-e deșartă. Afli, de la primul om care îți iese în cale, că pute dintr-un singur motiv: blocurile nu au apă curentă. Ca să tragi apa la un veceu, ca atare, trebuie să bați cale lungă, până la cișmeaua de lângă stația de tramvai de la Fortuna, ca să-ți aduci vreo două găleți cu lichidul vital. **„Spre a se face economie** - ne spune un locatar - **o familie cu doi copii, de exemplu, nu trage apa decât după ce-și face toată lumea treaba mică. Doar nu se pot aduce găleți cu apă în tot minutul, că-i iarnă, iar cine stă la etajul patru ar muri pe drum să tot meargă și să vină la și de la pompă. Se aruncă o singură dată niscaiva apă în veceu, dar și atunci nu mai mult de vreo doi litri..."** Rămas „ca la dentist", mai poți doar să te îngrozești la gândul că „treaba mare" provoacă nemulțumiri și mai devastatoare... De la intrare, iată, te lovești de ceea ce sunt, de fapt, **„G"**-urile: adevărate latrine supraetajate, în care oamenii se complac să trăiască fără să le pese câtuși de puțin.

„S-a ajuns aici din cauza unora - mărturisește un alt locatar **- care nu au plătit cheltuielile comune cu lunile. S-au făcut datorii de sute de milioane și este imposibil să se adune acei bani, fiindcă lumea de aici este săracă. Ba nu am avut nici curent electric până pe la sfârșitul lunii Decembrie. S-a reușit însă să se achite o parte din datorii și măcar lumină avem acuma..."** Întrebându-l pe interlocutorul nostru cum se numește, acesta a refuzat să se prezinte: **„Nu vreau să spun cum mă cheamă. Eu nu sunt ca restul lumii de pe aici. În plus, sunt doar chiriaș deocamdată și mai cuget o vreme dacă merită sau nu să-mi cumpăr garsoniera. Aici este dezastru."**

Petru Vlașin: „Aici este dezastru, infern..."

CORIDOARE DE COȘMAR

Spre a confirma parcă spusele omului, holurile G-urilor ne-au agresat privirea la modul cel mai serios. Peste tot mucuri de țigări și sticle de tot felul aruncate ici - colo, bucăți de fier și chiar butuci din lemn „odihneau" alandala, bucăți de pâine uscată, mobilier defect, tot felul de arcuri metalice și alte bazaconii ne-au transformat vizita la „G"-uri într-o adevărată aventură. De bună seamă, toate acele obiecte devenite inutile au fost aruncate acolo de locatari de leneși ce sunt. Containerul li s-o fi părând mult prea departe. Greu de crezut că un ins din afară s-a găsit să transforme din senin coridoarele „G" - urilor în ghene de gunoi. Prin urmare, locatarii sunt singurii vinovați de aspectul blocurilor lor. Ca să nu mai spunem că mizeria este dublată și de pericole. Tavanele coridoarelor sunt sparte pe alocuri întocmai „pe linia" firelor de curent, care spânzură amenințătoare la o palmă deasupra capului unui ins de circa un metru și șaptezeci. Un copil mai „blăstămat" poate oricând să cadă lat, dacă îi vine ideea să atingă vreun cablu urcându-se pe vreun fund de găleată.

Nimic nu este cald și primitor în incinta G-urilor. Până și din cele câteva apartamente la care am sunat ieșea un miros greu, insuportabil, de mâncare amestecată cu transpirație, cu stătut. Cu o singură excepție. Am bătut, în incinta G-urilor, la o ușă blindată, din aceea scumpă, cum ne-am mirat să găsim tocmai acolo. A ieșit **Petru Vlașin**, de 32 de ani: **„Mi-am cumpărat garsoniera aceasta fiindcă a fost pe măsura buzunarului meu și fiindcă lucrez la o firmă de amenajări interioare am posibilitatea să îmi aranjez interiorul așa cum doresc. Am dat pe garsonieră 1200 de mărci. Fiindcă este la etajul patru. Cele de la etajele inferioare sunt mai scumpe. Dar am ales s-o iau pe asta ca să-mi mai rămână bani și s-o pun, cât de cât, la punct. Păcat că nu am apă curentă, am cumpărat-o și cu o restanță la cheltuielile comune de peste patru milioane de lei, dar asta este. Curentul era și el tăiat... Căldură și calorifere de asemenea nu aveam, acuma ca norocul mă încălzesc cu un reșou mic, dar este foarte costisitor... De vină sunt numai cei ce suportă să trăiască aici fără să pună mâna la treabă în jurul casei. Ca să zic așa..."** Și tânărul avea dreptate. Nimeni nu dă dovadă în imobil că deține o mătură. Și spre a ne confirma ideea despre proasta calitate a locatarilor, un individ însoțit de o femeie guralivă a scuipat vârtos pe un perete chiar în timp ce trecea pe lângă noi. Grețos.

ADMINISTRATORI „ÎN VEȘNICĂ MIȘCARE"

Mai rău o duce **Chirilă Bura**, de 36 de ani, care și el face parte dintre cei mai spălați: **„Stau aici din '88, cu soția și un copil. Am devenit proprietar anul trecut în noiembrie, când mi-am cumpărat garsoniera cu 1500 de mărci, că este la etajul al treilea. Este greu să trăim într-o singură cameră și o baie în care nu ai loc să te întorci. Dar tot este mai bine că acuma este a noastră și măcar avem certitudinea unui acoperiș deasupra capului."** Și acest locatar este nemulțumit de faptul că nu are apă și căldură, dar nu are ce să facă. Pe la G-uri s-a întâmplat, peste toate, ca nici administratorii să nu fie de calitate. Unii au fugit cu banii încasați, alții au mai cheltuit din ei, nimeni nu i-a verificat, nimeni nu știe unde sunt cei care au plecat, astfel că au rămas în urma lor doar datoriile și neputința oamenilor de a reveni la normal. Cât despre administratorii cu pricina... nici urmă. Iar cei actuali nu erau acasă. Și aflăm că „nu sunt, în general, acasă"...

Chirilă Bura: „Blocul are datorii de milioane, nu cred că vom avea în grabă apă..."

***

Spre a ne „ura" drum bun și a ne convinge, o dată în plus, că în „G"-uri poți să dai în gălbenare într-o clipită, un șobolan jigărit ne-a tăiat calea în chiar fața intrării în scară, sfidând frigul de afară. **„Uite încă unul!"** - s-a auzit o voce de undeva de sus. Aceeași voce a explicat cuiva invizibil: **„Ăștia vin din beci, că te înneci dacă ajungi acolo și te mănâncă potocii. Oare când or fi bani să se scoată și apa de acolo, că ne infectăm toți cât îi mâine?!"**

Cine ar avea dreptul, ne întrebăm, într-o societate liberă ca a noastră, să „intre" într-un focar de infecție cum sunt „G"-urile, spre a da ordin să se ia măturile de coadă?!

EUGENIA BĂRDAȘ
Foto: **ONORIU FELEA**

GOSPODĂRIREA COMUNALĂ - DISPUSĂ SĂ CEDEZE SALUBRITĂȚII SPAȚIILE VERZI

Problema unificării Gospodăririi Comunale cu Salubritatea a apărut odată cu Ordonanța 87/2001 privind serviciile publice de salubrizare a localităților. Articolul 4 al documentului prevede ca întreținerea spațiilor verzi și a parcurilor – activitate de care până acum s-a ocupat Gospodărirea Comunală – să intre în atribuțiile serviciului de salubrizare, adică ale Salubrității. Propunerea de reorganizare a Gospodăririi și Salubrității prin procedura „fuziunii prin absorbție" s-a aflat pe ordinea de zi a penultimei ședințe CLM. Ea a fost însă respinsă de consilieri cu toate că primarul Dorel Popa i-a încurajat pe aceștia să voteze „în spiritul legii". Unul dintre motivele pentru care consilierii nu l-au ascultat pe primar a fost și faptul că în proiectul de hotărâre elaborat de Executiv nu se amintea nimic de situația câinilor comunitari sau a străndului – activități care, în acest moment, aparțin tot Gospodăririi Comunale. Votul consilierilor a fost deci pro Ovidiu Marian (directorul Gospodăririi), marcând astfel o nouă victorie a acestuia în conflictul cu primarul municipiului.

Lucrurile nu se opresc însă aici. Pentru că, totuși, nu se poate trece cu vederea o ordonanță guvernamentală, la sediul Gospodăririi Comunale a avut loc o adunare generală a acționarilor societății în care s-a discutat problema spațiilor verzi și a parcurilor. S-a hotărât să se propună elaborarea unui proiect de hotărâre care să respecte OG 87, prin care Gospodărirea să cedeze Salubrității spațiile verzi și parcurile, cu logistica și angajații aferenți, iar restul activității să-i rămână, în continuare, Gospodăririi. **„Este o hotărâre perfect legală care respectă și statutul societății, și Legea 31 și Ordonanța 87"** – apreciază Ovidiu Marian. Rămâne de văzut ce vor crede și consilierii locali despre această propunere. Pentru că proiectul de hotărâre va ajunge spre dezbaterea lor în proxima ședință CLM.

D. DUȚU

Dacă propunerile de restructurare vor fi acceptate de Minister

SPITALUL MUNICIPAL VA AVEA O SECȚIE DE NEFROLOGIE

SE DOREȘTE ACREDITAREA UNITĂȚII

Încet-încet, reforma sanitară se extinde la nivelul tot mai multor instituții. Printre acestea, și Spitalul Clinic Municipal. Propunerile de restructurare a acestuia se referă, în principal, la reducerea numărului de paturi. **„Noi am propus o reducere de zece paturi la Oftalmologie, de șase la Secția ORL, am propus ca Secția de Medicină a muncii profesionale să fie redusă la 25 de paturi de la 40 și Secția Cardiologie la 30 de paturi. Este absolut necesar ca spitalul să aibă un circuit igienico-sanitar. Pentru că în momentul de față nu avem autorizație sanitară de funcționare, la pavilionul secțiilor medicale am luat și măsura obținerii acesteia, astfel încât Spitalul Municipal să fie acreditat"** – spune **dr. Tănase Dușe**, directorul unității.

Propunerile de restructurare au fost discutate la nivelul conducerilor spitalului, Direcției de Sănătate Publică și Casei de Asigurări de Sănătate (CAS). Odată ce acestea au ajuns la un punct comun, lista propunerilor a fost trimisă Ministerului Sănătății și Familiei (MSF), spre avizare. Până acum însă, nu a venit nici o decizie din partea Bucureștiului. **Dr. Gheorghe Domșa**, directorul CAS Arad, precizează că, în discuțiile pe care le-a purtat recent cu un ministru secretar de stat din MSF, a atras atenția că **„anul 2002 se poate desfășura în condiții rezonabile numai dacă Ministerul Sănătății va rezolva propunerile de restructurare de la nivelul județului Arad"**. Rămâne de văzut dacă se va ține cont de sugestia directorului Domșa.

NEFROLOGIA – UN COMPARTIMENT NECESAR

Pe lângă reducerile de paturi, pe lista cu propunerile de restructurare a Spitalului Municipal poate fi regăsită și crearea unei secții de nefrologie care ar urma să aibă 12 paturi. **„Noi am solicitat înființarea acestui compartiment pentru că avem deja trei medici nefrologi. Compartimentul se adresează bolnavilor care au patologie renală. Aceasta ajunge, la un moment dat, în stadiul de dializare cronică, adică la o anumită deteriorare a funcției renale. O parte dintre bolnavi ar putea fi urmăriți de specialiști, pentru a amâna candidatura pentru hemodializă. Este necesar un tratament de specialitate care să stopeze procesul renal, adică să-l determine să nu mai ajungă în stadiul de dializare cronică sau să-l amâne. Ceea ce crește calitatea vieții pacientului"** – precizează dr. Tănase Dușe.

Viitoarei Secții de nefrologie nu i-a fost încă atribuit un spațiu anume, dar reducerile de paturi propuse permit modificarea structurii și circuitului epidemiologic ale secțiilor și ale spitalului.

DATORII – DA, BUGET – BA!

Până când propunerile de restructurare vor fi concretizate, Spitalul Municipal trebuie să facă față unei mari probleme, aceea a datoriilor. Începând din trimestrul II al anului 2001 au fost acumulate datorii de aproximativ 30 de miliarde de lei, majoritatea la medicamente și materiale sanitare. Este o tradiție deja ca fiecare sfârșit de an să prindă spitalele înecate în datorii. Până acum, ele au fost achitate de CAS. Cele din 2000 au fost plătite la începutul anului trecut. **„Eu sunt convins că vom plăti și actualele datorii. Problema este când o vom face. Probabil că se va întâmpla tot ca în 2000"** – opinează dr. Dușe.

Dacă datoriile vor cuprinde spitalul și în acest an, este o chestiune asupra căreia nimeni nu îndrăznește să se pronunțe cu hotărâre. Se așteaptă însă ca situația să fie mai puțin gravă ca până acum. Ce stă la baza acestei așteptări? **„Faptul că avem deja buget aprobat și vom ști cu ce sumă ne desfășurăm activitatea în fiecare lună. Este un pas deosebit de important pentru că știi că atât îți este plapuma, atât poți să te întinzi. Este o treabă foarte bună"** – crede directorul Municipalului.

Cu toate că bugetul a fost aprobat pe sectoare, încă nu a fost defalcat pe unități sanitare. Spitalul Municipal și-a făcut un proiect de buget pentru acest an, urmând ca, în scurt timp, să îl negocieze și să încheie contractul cu CAS.

DIANA DUȚU
Foto: **ȘTEFAN MATYAȘ**

LA O CAFEA CU PREMIANȚII A.J.F ARAD PE ANUL 2001

„La baza performanței stau seriozitatea, munca și disciplina“

☛ afirmă Gheorghe Cameniță - antrenorul anului în Divizia D

– După ani de muncă, petrecuți la Gloria, iată că doar în 2001 ați fost ales, antrenorul anului în Divizia D...

– E drept, acest an a fost apogeul carieriei mele ca antrenor. Au fost încununați ceilalți ani de muncă de până acum. Practic, 2001 a fost cel mai bun din punct de vedere al rezultatelor. Și asta cred că a contat cel mai mult. Frontiera Curtici e prima, dar să nu uităm că - în același timp - am muncit și cu juniorii republicani de la ACU Arad, pe care i-am dus la turneul final. De altfel, am și fost recompensat pentru aceste merite.

– După ce ați plecat de la Gloria, cum de ați ales Frontiera Curtici?

– Domnul Pop Arghir a fost primul care m-a contactat, alături de ceilalți conducători de la această echipă. Oferindu-mi acest favor, nu puteam să-i refuz și am acceptat imediat propunerea. E o Asociația Sportivă cu vechi state în județul Arad, înființată înainte de 1930 și - ca o curiozitate - acum 20 de ani am și evoluat la Curtici.

– Ce ați găsit la noua echipă?

– După primele luări de contact cu conducătorii, am observat că se vrea mult, se dorește promovarea. De exemplu, la Gloria am bătut pasul pe loc mai mulți ani, iar acum am găsit această provocare. Am adus jucători de perspectivă, cu reale calități, lângă cei de la Frontiera. Am găsit aici jucători buni, iar cu vârfurile din aceste echipe am făcut un lot de primul loc.

– Ați început mai greu campionatul...

– Nu am fost foarte omogeni la început, iar după primele două victorii, ne-am privit adversarii cam de sus. După jocul pierdut la Comera, am câștigat tot, iar după victoria de la Șiria, toată lumea a înțeles că la baza performanței stau seriozitatea, munca, disciplina și - nu în ultimul rând - două dintre cele mai mari calități ale omului: cinstea și modestia.

– Un gând, la final...

– Mulțumesc bunului Dumnezeu că mi-a dat putere, sănătate și înțelepciune să antrenez echipele pe care le-am avut în subordine. Totodată, mulțumesc conducătorilor, jucătorilor, colaboratorilor, suporterilor din Curtici și nu în ultimul rând sponsorului Pop Arghir, pentru sprijinul acordat în acest tur de campionat.

– D-le Cameniță, vă mulțumesc!

LEO SFÂRA

„Cred că rezultatele vorbesc despre mine“

● afirmă Dumitru Buică - arbitrul anului în Divizia D

– D-le Buică, în ultimii trei ani ați fost de două ori ales arbitrul cel mai bun, iar în 2000 ați terminat pe locul al doilea. Vă considerați cel mai în vogă arbitru din Divizia D?

– Cred că locurile ocupate în cele trei clasamentele mi se cuvin. Nu cred că sunt cel mai în vogă arbitru din Divizia D. Nici nu țin prea mult la acest lucru. De fapt - cred - rezultatele vorbesc despre mine, iar eu nu trebuie și nici nu țin să ies în evidență ori să mă laud.

– Cum e în Divizia D? E greu, e ușor de arbitrat? Nu de alta, dar există influențe, interese și orgolii, acestea din urmă chiar și prostești.

– Orice meci e greu de arbitrat! Indiferet de cine evoluează, toate sunt la fel, cel puțin din punctul meu de vedere. Până să intru în teren, sunt prieten cu toată lumea. Acolo - însă - nu am mamă și nici tată, echipele deosebindu-se doar prin echipamentul pe care îl poartă.

– Se spunea că sunteți unul dintre acoliții AJF. Ba, se aude că sunteți și șoferul lui Dorin Vătran. Cum comentați aceste - să zicem - răutăți?

– Nu sunt acolit al celor de la AJF, chiar dacă am o funcție în cadrul forului fotbalistic județean, fiind în cadrul Comisiei de copii și juniori. Eu, prin prestațiile mele în teren, ajut AJF-ul. Atât și nimic mai mult! Apoi, nici vorbă să fiu șoferul lui Vătran, relația noastră fiind una doar strict profesională.

– Având în vedere că nu mai puteți promova, ce gânduri de viitor aveți?

– Atâta timp cât sunt arbitru activ, nu mă gândesc la altceva decât să îmi fac treaba cât mai bine. Practic, acesta e obiectivul meu imediat. După ce îmi voi încheia cariera în arbitraj, mă gândesc la faptul că aș putea face față ca observator, sau chiar aș putea deține o funcție în cadrul AJF.

– D-le Buică, finalul vă aparține...

– Vreau să mulțumesc bunului Dumnezeu că mi-a dat sănătate, să mulțumesc celor care au fost și sunt alături de mine, celor care au crezut și cred în mine, iar eu le promit că, în continuare, voi munci pentru a nu-i dezamăgi. În final, tuturor iubitorilor de sport din Arad le transmit un sincer «La Mulți Ani!».

– Vă mulțumesc.

LEO SFÂRA

„Îmi propun să reprezint Aradul în lotul național

● afirmă Ovidiu Hațegan, cel mai de perspectivă arbitru din fotbalul județean

– Ce înseamnă această distincție pentru tine?

– Pentru un arbitru de 21 de ani, astfel de premii nu pot decât să-i arate că este pe calea cea bună. Mă simt onorat, dar în același timp mă obligă să fiu la înălțime și în sezonul ce vine. Mulțumesc Comisiei Județene de Arbitri pentru încrederea acordată, dar și colegilor asistenți fără de care, poate, nu ajungeam aici.

– Ești de șase ani în circuitul fotbalului județean. Când ai de gând să faci pasul spre lotul divizionar C?

– În mod normal, examenele de promovare în „C" trebuia să le susțin în toamna anului recent încheiat, însă datorită restructurărilor la nivelul Comisei Centrale a Arbitrilor ele au fost amânate pentru luna martie a acestui an. Fiind student în anul III la Facultatea de Medicină de la Timișoara, pentru că se apropie sesiunea va trebui să mă concentrez mai mult asupra studiilor. Și totuși, împreună cu prietenul meu Mircea Toderici, student și el la Timișoara, mă voi pregăti atât cât îmi permite timpul și pentru examenele de promovare în divizia C.

– Te vei mulțumi să arbitrezi în eșalonul trei al fotbalului românesc sau tinzi mai sus?

– Să ajungi în lotul național (Diviziile A și B) este extrem de greu, pe lângă o pregătire corespunzătoare ai nevoie și de unele relații. Personal, intenționez să fac acest pas, însă numai după vârsta de 25 de ani, odată ce voi absolvi Facultatea de Medicină.

– Crezi că există arbitri corupți în fotbalul românesc, respectiv în cel județean?

– Nu sunt eu în măsură să dau asemenea verdicte, pentru simplul motiv că nu m-am întâlnit direct cu asemenea cazuri. La noi există mania de a pune sub acuză arbitrul, atunci când evoluția echipei favorite nu se apropie de așteptări. Eu spun doar atât: nu înseamnă că dacă un arbitru greșește o face intenționat. Sau cel puțin așa cred eu că stau lucrurile.

– Tu nu ai primit niciodată vreo propunere indecentă, ca să spunem așa?

– Într-adevăr, înaintea unor întâlniri, diferite persoane mi-au mai sugerat unele lucruri necurate. Eu întotdeauna mi-am păstrat coloana vertebrală și am aplicat cât am putut mai bine legile jocului.

– Trebuie să ai un model în arbitraj. Care este acesta?

– Sunt un fan al italianului Pierluigi Collina. Discută mult în teren cu jucătorii, știe cum să-i modereze pe fiecare și e întotdeauna aproape de fază. Din România îl admir pe băimăreanul Cristi Balaj, care face parte din noul val ce va avea un cuvânt greu de spus în arbitrajul european.

– În final, te-am ruga să-ți exprimi un gând pentru noul an...

– De la anul 2002 îm doresc multă sănătate pentru că restul vine de la sine. În plan profesional, îmi doresc să trec cu bine toate examenele, atât în arbitraj cât și la facultate. Cititorilor ziarului „Adevărul" le-aș ura un an presărat numai cu bucurii și împliniri pe toate planurile.

CĂLIN MNERIE

„Încă mai sper să prind măcar Divizia B”

● afirmă Alin Moțiu - jucătorul anului 2001 în fotbalul județean

– Aline, felicitări pentru diploma de cel mai bun fotbalist al Diviziei D pe anul 2001. Ce înseamnă pentru tine acest titlu?

– După atâția ani petrecuți pe terenurile Diviziei D, am fost și eu văzut. M-a băgat și pe mine cineva în seamă. Sincer, nu mă așteptam să fiu ales fotbalistul numărul unu al județului.

– Dacă ai fi împărțit tu premiile, pe cine ai fi ales cel mai bun jucător?

– Nu vreau să dau nume, pentru a nu se supăra unii. Oricum, sunt mulți jucători buni în Divizia D, care, poate meritau acest titlu.

– Pe scurt, care a fost itinerarul tău fotbalistic până azi, la cei 28 de ani ai tăi?

– Puțin la Strungul, în „B", apoi am petrecut cinci ani la Nădlac, după care am trecut pe la Cermei, CPL, Sebiș, Șiria și acum sunt la Curtici.

– Unde ai cunoscut cele mai mari satisfacții?

– La Sebiș am avut echipă bună, puteam face treabă. Le-am spus colegilor la un moment dat să facem pază cu clasamentul, că cine știe. E drept, Curticiul e singura echipă unde am jucat și cu care sunt pe primul loc. Aici totul e pe muncă și seriozitate.

– Aline, parcă ai ceva bonus din partea conducerii dacă dai peste 25 de goluri. E adevărat?

– De unde știți? Oricum, e problema mea și a clubului. Fiți siguri că nu e o sumă prea consistentă.

– Nu te-ai gândit măcar la un eșalon mai sus?

– Încă mai sper să prind măcar Divizia B. Dar eu nu mă duc să mă ofer la nimeni. Cine are nevoie de mine știe unde mă poate găsi.

– Este știută prietenia ta cu Sandu Gaica. Pe mulți i-a mirat faptul că nu te-a luat la Ineu...

– Nu de el a depins transferul jucătorilor. El a spus de ce are nevoie, iar alții s-au ocupat de treaba asta. La Ineu erau cinci vârfuri, unde mai era loc și pentru mine?

– Aline, ai vreun model ca fotbalist?

– Îmi place Figo. Știe jocul, ți-o pune pe cap, ți-o bagă „printre urechi", cum zicem noi fotbaliștii.

– De la anul în care tocmai am intrat, ce îți dorești?

– Să fiu sănătos, că dacă am parte de sănătate, restul mi le fac. Pe plan profesional, să promovez cu Frontiera Curtici. Ar fi o mare satisfacție pentru mine.

– Îți mulțumesc.

DANIEL SCRIDON

„Sper să reprezint, în continuare, cu cinste tricolorul României“

☛ declară Casian Maghici - juniorul anului desemnat de AJF

– Casian, felicitări pentru titlul de junior al anului. Te-ai așteptat la această distincție?

– Oarecum, da, pentru că am participat și am avut o mare contribuție la câștigarea Balcaniadei, de către lotul național al României, UEFA '84. Am fost și golgeter pe plan local, iar în această toamnă am ajutat juniorii republicani de la Telecom să termine turul pe primul loc în serie.

– Ce a însemnat Balcaniada pentru tine?

– Atât pentru mine, cât și pentru echipa națională, a însemnat multe. Au participat mai multe țări cu potențial mai mare decât România, dar noi am învins. Apoi, eu am simțit cu adevărat ce înseamnă să reprezinți tricolorul cu succes, chiar la această competiție.

– Vreo amintire plăcută de la lot...

– Sigur că da! Înaintea meciului cu Albania au venit în vestiar Mircea Sandu, Adalbert Kassai, Gheorghe Hagi, Gavrilă Balint, Nicolae Pantea, Dan Ionescu și ne-au încurajat. Mai mult, Hagi ne-a spus: «Să nu uitați că purtați tricoul naționalei României și vreau să nu îl faceți de râs.» Apoi, după finala cu Grecia, când am bătut 6-1, eu marcând un gol și contribuind decisiv la alte două, la festivitatea de premiere președintele FRF, Mircea Sandu m-a felicitat personal.

– Două vorbe despre echipa ta de club, Telecom...

– Ce să zic... Telecom e un club serios, conducerea m-a ajutat foarte mult, iar la echipă mă simt bine, toți fiind băieți de caracter. Sper ca în anul 2002 să contribui și mai mult la succesele echipei antrenate cu pricepere de Marius Grad.

– Ce îți dorești în anul care abia a început?

– Să fiu sănătos, să prind cât mai multe meciuri ca titular la Telecom și să fiu convocat, în continuare, la lotul național, unde să reprezint - ca și până acum - cu cinste tricolorul. Știu că totul depinde numai și numai de mine. Mă mai gândesc ca într-un timp cât mai scurt să evoluez la o echipă într-un eșalon superior. Am încredere în impresarul meu, Florin Iacob, iar de pe urma unor evoluții foarte bune ale mele, cu siguranță că toată lumea ar avea numai de câștigat.

– Casian, îți mulțumim pentru minutele acordate și îți urăm mult succes în continuare!

LEO SFÂRA

Handbal masculin

ÎN CIUDA INCONSTANȚEI DIN PRIMA PARTE A CAMPIONATULUI H. C. SAFILAR RĂMÂNE ÎN CĂRȚILE PROMOVĂRII

Cu un nume nou cu o echipă întinerită și cu un alt antrenor (Ioan Buruc) pe lângă Ștefan Deacu, echipa arădeană de handbal masculin HC Safilar pornea în noua ediție de campionat cu un singur gând: **promovarea.** Numai că începutul deloc promițător a dovedit că socoteala de acasă nu se potrivește cu cea din târg. Astfel, în prima

etapă handbaliștii arădeni s-au deplasat la Drobeta Turnu Severin pentru a întâlni formația H. C. Mehedinți. Fără nici un rezultat, căci gazdele și-au adjudecat victoria cu scorul de 36-31. Au urmat încă două înfrângeri, prima la Reșița cu echipa UCMR din localitate și apoi acasă cu Comprest Lugoj. Ambele formații pretendente la promovare, ca și noi de altfel.

După trei etape în care elevii pregătiți de Ioan Buruc și Ștefan Deacu nu au cunoscut gustul vreunui meci câștigat, a urmat mult așteptata victorie. E drept, în fața echipei LPS CSȘ Timișoara, mult mai slab cotată valoric. Așa cum notam la vremea respectivă, partida nu a fost ușoară pentru noi. HC Safilar a reușit desprinderea abia în partea secundă a întâlnirii, scorul final fiind de 27-23. Un aport deosebit în conturarea succesului l-a avut Adrian Dreghici, revenit la echipă, jucătorul înscriind nu mai puțin de opt goluri.

Ultimul meci din cadrul turului a coincis cu un nou succes pentru arădeni, ei reușind să învingă în deplasare formația Siderurgica Hunedoara cu 29-24.

La reluarea campionatului, adică în retur, am consemnat cea mai clară victorie a sportivilor noștri, și nu în fața oricui, ci a liderului H. C. Mehedinți. Cu o poftă de joc deosebită, cu două extreme de neoprit, Ursache și Cristescu, la care s-a adăugat jocul bun al lui Huian și Dreghici, arădenii au umilit echipa de la malul Dunării, la capătul celor 60 de minute scorul fiind 35-21. Și din nou se vorbea de promovare, însă urmau încă două confruntări dificile. Prima, cu formația reșițeană nu a pus probleme handbaliștilor noștri. Susținuți și de o mică galerie, băieții au dominat meciul de la un capăt la altul, nelăsând nici o speranță vizitatorilor. Cu Dreghici pe post de golgeter, cu o apărare ce a funcționat bine, iar portarul Drăgan și-a făcut datoria, UCMR a reușit cu greu să înscrie, rezultatul final fiind de 41-27. Cel de-al doilea derby, de data aceasta la Lugoj, cu Comprest, nu a mai fost pentru H. C. Safilar motiv de bucurie. Echipa a pierdut la un gol diferență, 26-27, și parcă nimic nu doare mai mult decât o înfrângere la limită.

Ultimele două jocuri nu au pus vreo problemă jucătorilor arădeni, ei reușind să treacă de LPS Banatul cu 32-23 și de Siderurgica Hunedoara cu 41-23.

Clasamentul la jumătatea întrecerii arată astfel:

1. UCMR Reșița	**10**	**7**	**0**	**3**	**301-248**	**14**
2. Comprest Lugoj	**10**	**7**	**0**	**3**	**273-265**	**14**
3. HC Mehedinți	**10**	**6**	**1**	**3**	**260-267**	**13**
4. HC Safilar	***10***	***6***	***0***	***4***	***304-262***	***12***
5. S. Hunedoara	**10**	**2**	**0**	**8**	**239-295**	**4**
6. B. Timișoara	**10**	**1**	**1**	**8**	**218-293**	**3**

După cum se poate vedea, momentele bune au alternat cu cele mai puțin favorabile la HC Safilar. Cu o mai multă exigență și dăruire din partea jucătorilor la antrenamente, cu o mai mare concentrare la meciuri, echipa arădeană va reuși cu siguranță un parcurs mult mai bun în partea a doua a campionatului. Căci adversarii nu sunt de neînvins. Iar visul promovării se poate chiar împlini.

***

Am fi vrut să realizăm și o retrospectivă la handbal feminin, însă evoluția echipei arădene Sabina & CO ne scutește de orice comentarii. Cifra zero din dreptul victoriilor spune totul.

ADELA CIOLOCOI
Foto: **AL. MARIANUȚ**

LEONARD DOROFTEI A CUCERIT TITLUL MONDIAL LA PROFESIONISM, VERSIUNEA WBA

Pugilistul român Leonard Doroftei a cucerit titlul mondial la profesionism, la categoria semiușoară (62 kg), versiunea WBA, după ce l-a învins la puncte, duminică dimineață, la San Antonio (Texas), pe deținătorul Centurii cu diamante, argentinianul Raul Balbi.

Doroftei a devenit, astfel, primul boxer român care a obținut titlul mondial la profesionism în versiunea WBA, printre cele mai importante din lume, alături de WBC și IBF.

Meciul dintre Leonard Doroftei și Raul Balbi, programat pe durata a 12 reprize, s-a desfășurat, duminică, începînd cu ora 5.40, ora României, în sala "Joe&Harry Freeman Coliseum" din San Antonio, în cadrul Galei "Boxing After Dark". La finalul meciului, doi dintre cei trei arbitri judecători l-au văzut învingător pe Doroftei, în timp ce al treilea arbitru l-a declarat cîștigător pe pugilistul argentinian. Deciziile celor

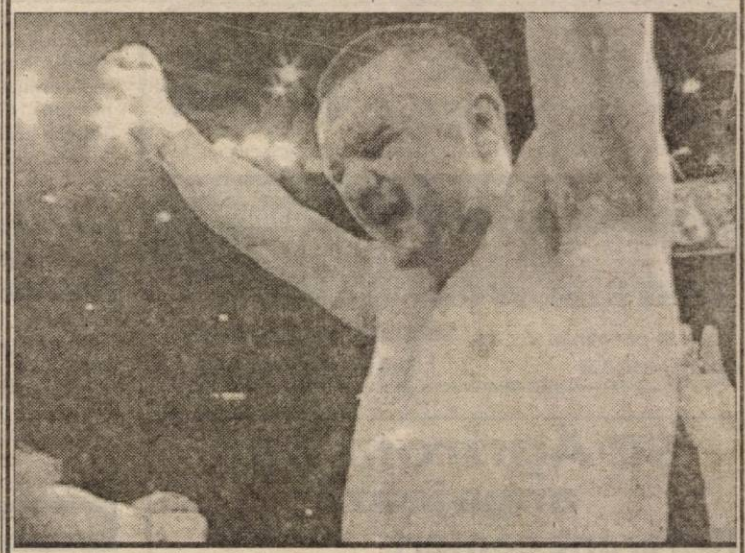

trei arbitri americani au fost următoarele: 114-113 pentru Doroftei, 115-112 pentru Doroftei și 115-112 pentru Balbi. Cîștigătorul unei reprize a obținut 10 puncte, iar învinsul a primit 9 puncte.

Leonard Doroftei, în vîrstă de 31 de ani, a urcat pe ring înfășurat în steagul României. Pe durata întîlnirii, Raul Balbi a acuzat de mai multe ori faptul că românul i-a aplicat lovituri sub centură. În repriza a zecea, argentinianul și-a aruncat proteza din gură, în semn de protest față de o lovitură sub centură. Arbitrul de ring a întrerupt, pentru cîteva momente, meciul și l-a avertizat pe Doroftei. Boxerul român a dominat ultimele runde ale meciului, cîștigînd cel mai important titlu din istoria boxului profesionist românesc. Cea mai periculoasă lovitură a românului a fost croșeul de stînga. După încheierea galei, Leonard Doroftei a efectuat controlul antidoping.

Imediat după meci, Leonard Doroftei, a declarat pentru Radio România Actualități, care a transmis în direct întîlnirea, că a cucerit acest titlu pentru România. "Am reușit, am reușit să cîștig! A fost o luptă grea. M-am accidentat încă din primele runde (n.r. la arcada stîngă) și apoi a trebuit să recuperez pentru punctaj. Am luptat greu și am reușit pentru România. Pentru prima oară am să aduc acasă o Centură adevărată. Vă iubesc pe toți ! Ne vedem cu bine acasă!", a spus Doroftei, care va veni, în cursul săptămînii viitoare, în România.

Bursa obținută de Doroftei pentru acest meci a fost de aproximativ 50.000 de dolari, în timp ce adversarul său a primit 180.000 de dolari. Ambii pugiliști urmează să mai primească anumite procente din încasările obținute din drepturile de televizare a întîlnirii. În contractul încheiat pentru acest meci, există o clauză conform căreia, în cazul unei victorii, Doroftei este obligat să-i acorde revanșa pugilistului argentinian. Președintele Federației Române de Box, Iosif Armaș, a declarat că intenționează să organizeze meciul revanșă în România.

La această gală au asistat aproximativ 6.000 de spectatori, capacitatea sălii fiind de 11.700 de locuri.

Leonard Doroftei s-a născut la Ploiești și a început să practice boxul în anul 1984, la vîrsta de 14 ani, la clubul Prahova Ploiești, sub îndrumarea tehnicianului Titi Tudor. În anul 1986 a cucerit primul său titlu național la juniori, performanță reeditată în 1987 și în 1988, cînd a obținut și medalia de bronz la Campionatul European de juniori de la Gdansk. Are în palmares cinci titluri naționale de seniori (1992, 1993, 1994, 1996 și 1997), două medalii olimpice de bronz (la JO de la Barcelona, în 1992 și la JO de la Atlanta, în 1996), titlul european (la CE de la Vejle, în 1996) și medalia de aur la Campionatul Mondial de la Berlin, în 1995. La amatori a obținut 239 de victorii, suferind doar 15 înfrîngeri. Din luna octombrie a anului 1997, la vîrsta de 27 de ani, a trecut la profesionism, semnînd un contract cu firma Interbox Corporation, din Canada. Palmaresul său ca profesionist numără, înaintea meciului pentru titlul mondial, 19 victorii din tot atîtea meciuri, dintre care 7 prin KO. Numele de ring al lui Doroftei este "Dorin". Doroftei, rezident la Montreal, este căsătorit și are doi băieți.

Argentinianul Raul Horacio Balbi, în vîrstă de 28 de ani, era deținătorul Centurii cu diamante la categoria semiușoară, versiunea WBA, titlu pe care îl obținuse, în octombrie 2001, cînd îl învinsese, la Paris, pe francezul Julien Lorcy. Balbi avea, înaintea acestui meci, în palmaresul său de profesionist 48 de victorii, dintre care 33 prin KO, și 4 înfrîngeri. Numele de ring al argentinianului Raul Balbi este "Pepe".

***

FR BOX ÎL VA PREMIA PE PUGILISTUL ROMÂN

Federația Română de Box (FRB) îl va premia pe pugilistul Leonard Doroftei, care a cucerit titlul mondial la profesionism, la categoria semiușoară, versiunea WBA, a declarat, duminică președintele FRB, Iosif Armaș.

"Performanța lui Doroftei este extraordinară. Leonard a dat dovadă că este un mare om și un mare român. După meci, am vorbit cu el la telefon și mi-a spus că este foarte obosit și că abia așteaptă să vină în țară. Voi vorbi și cu el și cu reprezentanții lui despre posibilitatea de a organiza în România meciul revanșă cu Balbi. Împreună cu Ministerul Tineretului și Sportului vom face tot posibilul pentru a realiza acest lucru", a spus Armaș.

IORDĂNESCU ȘI-A REZILIAT CONTRACTUL

Responsabilii clubului Al Ain au fost de acord să rezilieze contractul antrenorului român Anghel Iordănescu, pentru ca acesta să preia conducerea tehnică a reprezentativei României, a anunțat site-ul oficial al Confederației Asiatice de Fotbal (AFC). Potrivit sursei citate, președintele clubului Al Ain, șeicul Mohammed bin-Zayed, a decis să rezilieze contractul tehnicianului român după ce echipa și-a asigurat calificarea în sferturile de finală ale Cupei Cupelor Asiei. "Calificarea în sferturile de finală ale Cupei Cupelor Asiei l-a convins pe șeicul Mohammed bin-Zayed să-l elibereze pe Iordănescu din funcție, cu anumite condiții", scrie site-ul AFC. Sursa citată menționează că șeicul dorește ca Federația Română de Fotbal (FRF) să plătească o compensație.

Potrivit site-ului UEFA, președintele clubului Al Ain a cerut ca FRF să plătească 390.000 de euro pentru rezilierea contractului antrenorului român. De asemenea, președintele clubului Al Ain dorește să fie găsit un nou antrenor pentru a-l înlocui pe Iordănescu. Tehnicianul român a propus ca postul de antrenor al echipei Al Ain să fie preluat de Costică Ștefănescu, care i-a fost secund la echipa națională. Sub titlul "Iordănescu este liber să preia naționala României", site-ul UEFA notează că tehnicianul român va fi numit săptămîna viitoare la conducerea primei reprezentative române, după ce clubul Al Ain a fost de acord cu rezilierea contractului.

Iordănescu va avea un contract cu FRF pentru o perioadă de doi ani și jumătate. Site-ul UEFA notează că secretarul general al FRF, Cristian Bivolaru, a declarat că Iordănescu va prelua reprezentativa României pe data de 10 ianuarie, iar două zile mai tîrziu va anunța numele celor 22 de jucători care vor participa la turneul din Portugalia.

FOTBAL INTERNAȚIONAL

Franța - etapa a XX-a

Guingamp-Lyon 2-4; Lorient-Sochaux 1-1; Bordeaux-Rennes 2-1; Paris S. G.-Monaco 1-2; Montpellier-Lille 2-0; Bastia-Nantes 0-2. Întâlnirile Lens-Metz, Sedan-Auxerre și Troyes-Marseille au fost amânate.

În clasament: 1. Lens 41 p.; 2. Lyon 36 p.; 3. Auxerre 33 p;.....16. Nantes 19 p; 17. Metz 17 p.; Lorient 16 p

Italia - etapa a XVII-a

Lecce-A. C. Milan 0-1; Fiorentina-Perugia 1-3; Venezia-Parma 3-4; A. S. Roma-Torino 1-0; Atalanta-Chievo Verona 1-2; Bologna Brescia 2-1; Verona-Piacenza 1-0; Juventus-Udinese 3-0.

În clasament: 1. A.S. Roma 36 p; 2. Inter 34 p; 3. Chievo 32 p; 4. Juventus 31 p; .....15. Parma 17 p; 16. Lecce 17 p; 17.Fiorentina 14 p; 18 Venezia 10 p.

Spania - etapa a XIX-a

Celta Vigo-Rayo Vallecano 2-2; Real Madrid-Deportivo la Coruna 3-1; Las Palmas-Real Sociedad 0-0; Villarreal-F. C. Sevilla 0-2; Athletic Bilbao-Tenerife 1-2; Betis Sevilla-Valencia 1-3; Alaves-Osasuna 0-2; Malaga-Espanyol Barcelona 2-0; Valladolid-Mallorca 2-1.

În clasament: 1. Real Madrid 35 p.; 2. Deportivo 33 p; 3. Valencia 33 p; .....18. Mallorca 20 p; 19. Sociedad 19 p; 20. Rayo Vallecano 13 p.

Baschet feminin

SE SCHIMBĂ MANAGERUL LA BC ICIM?

Ieri după-amiază l-am contactat telefonic pe dl. Petru Eleș, managerul formației campioane a baschetului românesc, BC ICIM, pentru a afla ultimele noutăți din cadrul lotului. La întrebările noastre în ceea ce privește reunirea și programul următor al echipei, dl. Eleș ne-a îndrumat spre dl. Faur. Și totuși, la insistențele noastre, managerul formației ne-a spus că reunirea este programată azi, iar la apelul antrenorului Zoran Visic, care va sosi în cursul acestei zile la Arad vor răspunde toate jucătoarele.

Așa cum ne-a relatat dl. Eleș, astăzi va avea loc o ședință la club, unde, pe lângă celelalte probleme se va pune în discuție schimbarea lui din această funcție. Ceea ce ar însemna, să recunoaștem, o primă „bombă" pentru sportul arădean.

A.C.

- PRODUCE ȘI MONTEAZĂ **UȘI ȘI FERESTRE** DIN PVC
ARMAT CU PROFILE TROCAL GERMANIA
- PRODUCE ȘI VINDE GEAM TERMOPAN

LUCRU NEMȚESC

SATLINE

SALON DE EXPOZIȚIE:
ARAD, PIAȚA MIHAI VITEAZUL
BL. M 7, PARTER
TEL./FAX. 057/25 14 61; 094 50 72 11

MEDIASOFT

Arad, str. Av. Ioan Sava nr. 5, tel/fax 057-**255.886**

Centru de Formare Profesională Continuă a Adulților

Organizează CURSURI
DE PERFECȚIONARE

1. **Operator calculator**
(inițiere Windows, Word, NortonC, Ms-Dos, Baze Fox)
serii: din 15.01.2002 dimineața
din 10.01.2002 după-masa
2. **Contabilitate** - după masa - 01.02.2002
3. **Secretariat computerizat** - după-masa - 17.01.2002
4. **Programator ajutor** (Access) - după-masa - 16.01.2002

DE INSTRUIRE

1. **Utilizare Word** - după-masa - 17.01.2002
2. **Utilizare Excel** - după-masa - 05.02.2002
3. **Proiectare asistată (AutoCad 2000)** - 12.01.2002

*Diplome avizate de **Ministerul Educației și Cercetării.***
*Servicii de selectare și plasare **forță de muncă***

WORKSHOP | Autorizate de ***Ministerul Muncii.*** (9395961)

Știai că noi suntem aici
de 4 ani !!!
puteai să ne cauți de atunci !

S.C. PRO-DOMUS S.A. SFÂNTUL GHEORGHE

Arad, **Brașov**, **Cluj Napoca**, **Odorheiu Secuiesc**, **Oradea**, **Sibiu**, **Ploiești**, **Timișoara**, **Târgu Mureș**

(C.A.)

Împrumuturi
pentru imobile și alte bunuri

pe 10 ani cu comision 4% pe an,
pe 3 ani cu comision 10% pe an.

Informații: tel 057 254 399
Arad str. I.C. Brătianu, nr. 11
Program: Luni - Vineri 10⁰⁰- 17⁰⁰

ARDAF®
Nu te lasă baltă!

Încheie la sediile ARDAF asigurarea obligatorie de răspundere civilă auto pentru tot anul 2002 si ... **sigur prinzi ceva!**

- reducerea tarifelor cu 10% respectiv cu 20% pentru pensionari, conform legislatiei, la care se adaugă BONUS-ul de 15% oferit de ARDAF (-10% -20%)
Prin urmare, realizezi o economie de 25%, respectiv de 35% la plata primei de asigurare până la 31 decembrie 2001 (-15%)
- produsul anului 2001 polita de asigurare CĂMINUL cu o reducere de 5% (-5%)
- participi la patru tombole trimestriale ARDAF dacă închei asigurarea RCA până la 31 ianuarie 2002, unde poti câstiga unul din cele 328 de premii constând în televizoare color si telefoane mobile (4x)

***ARDAF Sucursala ARAD** Str. I. C. Brătianu nr. 6-8*
Tel/fax: 256.276; 251.684
Agentis SEBIS Str. Parc Libertătii nr. 17 B

RCA 2002 (C.A)

tragerile la sorți vor avea loc în 28.02.2002; 30.05.2002; 29.08.2002; 28.11.2002, iar listele cu câștigătorii vor fi publicate în presa centrală.

Media Market — ANGAJEAZĂ
Săptămânal de publicitate și programe TV

2 JURNALIȘTI *Experiență minim 6 luni*
5 AGENȚI PUBLICITATE
DISTRIBUITORI ZIARE

C.V. Se pot trimite la tel/fax 266.828
Informații suplimentare la tel. 092.567.371. (9360424)

SC Agrirom SRL
angajează
Referent comerț
Cerințe:
- studii superioare economice sau tehnice
- cunoașterea limbii maghiare și a unei limbi de circulație internațională
- vârsta maximă 30 ani
- operare PC
- permis de conducere categoria B

Se asigură:
- condiții optime de lucru
- salariu motivant

(C.A.)

Informații la telefon 250 880, zilnic între orele 9.00 - 16.00
Termen limită : 14.01.2002

ANIVERSĂRI

Prietenului și colegului nostru de breaslă,
prof. ION MUREȘAN
îi dorim ani mulți, deplină sănătate, prodigioase și prestigioase realizări. Colegii: prof. Septimius și Mircea Păcurariu, Violeta și Silviu Cureteanu, Maria și Virgil Bradin, Melentie Nica.

Cu ocazia sărbătoririi zilei de naștere și de nume, dorim „La mulți ani", sănătate și fericire lui
BOGLUȚ GEANINA IOANA
și lui
BOGLUȚ IOAN.
Familiile Serac Nicolae și Bogluț Luminița. (196)

VÂNZĂRI APARTAMENTE O CAMERĂ

Vând garsonieră Miorița, 4.500 USD. Telefon 092.257.409 sau 270856. (32050)

Vând garsonieră în comuna Vladimirescu, centru, gaz. Telefon 093.052.572. (116)

VÂNZĂRI APARTAMENTE DOUĂ CAMERE

Vând 2 camere Micălaca, îmbunătățiri, 7.000 USD. Telefon 270856. (32050)

Vând apartament 2 camere, etaj 2, Micălaca, 8.900 USD, negociabil. Telefon 094.542.931, 279718. (181)

VÂNZĂRI APARTAMENTE TREI CAMERE

Vând 3 camere ultracentral, îmbunătățiri, 19.000 USD. Telefon 253364. (32050)

Vând apartament 3 camere, decomandat, Vlăicu, recent renovat și mobilat nou, modern, 14.500 $, negociabil. Telefon 289603. (139)

Vând apartament 3 camere, în Lipova, preț 13.000 DM. Telefon 561706. (9396161)

VÂNZĂRI APARTAMENTE PATRU-CINCI CAMERE

Vând apartament 5 camere, str. Praporgescu, etaj 2 și garaj din cărămidă. Telefon 092.506.150. (151)

Vând apartament 4 camere, str. Mioriței, renovat, etaj II, plătibil în rate. Telefon 095.245.502. (54)

VÂNZĂRI CASE

Vând casă, Calea Victoriei nr. 88. Telefon 094 121 964, 093 884 259. (28)

Vând casă mare Grădiște, lângă „Vulturul", 37.000 $. Telefon 094.396.237; 251921, după ora 18. (118)

Vând casă Aradul Nou, str. Coloniștilor nr. 88. Telefon 286225. (31)

Vând casă 5 camere, Grădiște, garaj, grădină, pivniță. Telefon 276844; 094.507.368. (96)

Vând casă mare, fără grădină, Str. Școlii nr. 17. Telefon 289219, 094.523.054. (167)

VÂNZĂRI SPAȚII

Vând gheretă Piața Mioriței. Telefon 094.532.375. (142)

VÂNZĂRI TERENURI

Vindem doar acum, ieftin, teren intravilan, vizavi de Hipodrom, 1,5 ha, front stradal, 56,61 ml. Telefon 091.815.004. (32026)

Vând grădină 500 mp, Aradul Nou, apă, curent electric, 7.000 EURO. Telefon 095.302.602; 368641. (146)

VÂNZĂRI AUTO

Vând motoscuter Honda Baly, 49 cmc, fabricație 98, 1.300 DM. Telefon 093 346 529. (7)

Vând Renault 18, în stare foarte bună. Telefon 214413, 090 538 368. (49)

Vând Opel Vectra 1,6 i, fabricație 1994, multiple extrase, înmatriculat, 9.600 DM. Telefon 095.600.764.

Vând Audi A6, an 1996, motor 1900 cmc, TDi, dotări multiple, 9500 $. Telefon 094.577.879. (90)

Vând Dacia 1310 Break, an 1993 Diesel, albastru metalizat, 1900 $, negociabil. Telefon 276844; 094.507.368. (96)

Vând mașină VW Golf, 1,4 cmc, trei uși, roșie, 108.000 km, stare foarte bună, 4.600 dolari; bicicletă damă. Telefon 213462, între orele 18-21.

Vând Saviem carosată, basculabilă, cu CIV, comuna Vărădia de Mureș. Telefon 417127, 094.902.057. (91)

Vând Dacia Nova, an 1997, vișiniu metal, casetofon, 60.000.000 lei, negociabil. Telefon 278934. (95)

Vând Opel Ascona „C", an 1987, persoană fizică, 1600, stare bună, 3.700 DM. Telefon 289293, 092.577.492. (158)

VÂNZĂRI ELECTRO

Vând MAȘINI SPĂLAT AUTOMATE, TV COLOR, COMBINE FRIGORIFICE, CONGELATOARE, garanție, prețuri avantajoase. Telefon 259001. (122)

Vând CASE MARCAT FISCALE și CÂNTARE ELECTRONICE, omologate. Telefon 282829; 272727. (f. 2204977)

Vând avantajos TV COLOR, MAȘINI SPĂLAT, FRIGORIFICE, aproape noi; garanție. Lipova, telefon 563027, 094.706.321. (30755)

Vând modele noi ASPIRATOARE 50 DM, MAȘINĂ SPĂLAT automată; COMBINE FRIGORIFICE; TV COLOR; FRIGIDERE, LĂZI frigorifice; CONGELATOARE. Telefon 259339, 094.706.321, 563027. (30755)

Vând foarte ieftin și bun, TV COLOR, COMBINE FRIGORIFICE, LĂZI FRIGORIFICE, FRIGIDERE, MAȘINI SPĂLAT automate, ASPIRATOARE, CONGELATOARE; garanție. Telefon 259339, 563027, 094.706.321. (30755)

Vindem IMPRIMANTE cu ace, noi, IBM, Epson, 300 DM. Telefon 280260. (140)

Vindem MONITOARE DIGITALE de 14, 15. Telefon 280260. (140)

Vindem PENTIUM I 133 MHR, HD 1,5, 32 RAM, CD ROM, monitor, tastatură, mouse, 300 DM. Telefon 280260. (140)

Vindem COMPUTER nou DURON, 750 MHz, 128 RAM, CD-ROM, modem, placă sunet, boxe, tastatură, monitor 15 digital. Telefon 280260. (140)

Vând TV COLOR, COMBINE FRIGORIFICE, CONGELATOARE, MAȘINĂ AUTOMATĂ SPĂLAT, garanție, prețuri avantajoase. Telefon 284000. (122)

Vând TV color, combine frig, congelatoare, mașini de spălat automate. Telefon 274600 orele 9-19 sau 241355 orele 19,30-23. (21)

Vând TV color diferite modele, cu garanție, telecomandă. Telefon 219365, 093 380 028. (37)

Vând Laptop P3 de firmă, preț aproximativ 700 - 1000 USD. Telefon 092.281.515. (101)

Vând TV color, 100 DM; MAȘINĂ SPĂLAT AUTOMATĂ, CONGELATOARE, garanție, prețuri avantajoase. Telefon 275681. (122)

Vând televizoare color diferite modele, teletext, telecomandă. Telefon 338090, Arad. (124)

Vând IBM P II/233/32, 2,5 la 120 USD; IBM P II 266/ 32/ 2,5 la 135 USD; IBM Celeron 333/32/3,2 la 165 USD; Monitoare Belinea 15" la 60 USD; Laptop Siemens Mobile 710 P/233/64/4/CD/ sound cu imprimantă gratuită la 640 USD. Telefon 256169. (46)

Vând videorecordere modele noi, preț 80 DM. Telefon 246518. (155)

Vând case marcat fiscale, sisteme supraveghere, antene satelit complete. Telefon 284900. (160)

Vând Nokia 3310, 3210, 5110, 5130, Panasonic GD93, Siemens C25, Trium Mars, cu clapetă, Sagem 920. Telefon 095.801.529. (186)

VÂNZĂRI DIVERSE

Vând teren intravilan în Curtici (1200 mp) front stradal 30 m. Telefon 229 117 seara sau 095 511 481.

Vând PLASĂ GARD zincată, 19.000 lei/kg, toate dimensiunile; COTURI și BURLANE FUM 25.000 lei/ buc; CUIE, 14.500 lei/ kg; PLASĂ RABITZ 33.500 lei/ kg; SÂRMĂ NEAGRĂ 16.500 lei/ kg; SÂRMĂ ZINCATĂ gamă completă, ELECTROZI SUDURĂ, 45.000 lei, str. Vrabiei nr. 4. Telefon 289997, 094 289 997.

Vând 100 de oi mame. Socodor nr. 342, telefon 292. (8)

Vând tărâțe, la domiciliul clientului, 2.500 lei/ kg. Telefon 095 732 400. (13)

Vând baloți mici paie, convenabil, la domiciliul clientului. Telefon 094 633 584. (13)

Vând fân, 5.000 kg, în Lipova, str. Horia nr. 55. Telefon 091 803 127. (9391590)

Vând vacă 3 ani, gestantă a IX-a lună, Curtici. Telefon 464831. (107)

Vând garaj demontabil, cu acte, Alfa, stația tramvai, 2800 DM. Telefon 277774; 095.312.174.

Vând mese în Piața Soarelui. Telefon 094.396.237; 251921. (118)

Vând haină blană vulpe roșie, nouă. Telefon 212526. (137)

Ocazie unică! Vând aparate spălat cu presiune și aparate dejantat-vulcanizat. Telefon 092 262 159. (41)

Vând aeroterme industriale mari și mici pe gaz și motorină. Telefon 092 262 185. (41)

Vând schiuri Germania. Telefon 093.052.572. (116)

Vând porumb boabe, cantitate mare. Informații la telefon 095.646.479. (147)

Vând lambriuri, 68.000 lei/mp. Telefon 220427. (169)

(Continuare în pagina 11)

MOBILĂ SI BINALE — MB

PRODUCE SI MONTEAZA USI SI FERESTRE DIN PVC CU GEAM TERMOPAN

GEALAN GERMANIA

CALITATE SI PRET DE EXCEPTIE ! COMPARATI INAINTE SA COMANDATI ! ARAD , TEL. 281185 , 281515

(Urmare din pagina 10)

Vând termoteci import Italia, 36 rate, avans zero. Telefon 093.463.567. (173)

Vând apă plată, ambalaj returnabil de 19 litri. Telefon 093.463.567. (173)

Vând bibliotecă 4,5 m (5 corpuri), stare foarte bună. Informații telefon 095.106.280. (184)

CUMPĂRĂRI TERENURI, IMOBILIARE

Cumpăr apartament 2 camere, Micalaca, exclus ultimul etaj. Telefon 237398. (32045)

Cumpăr apartament sau garsonieră, urgent. Telefon 279718; 094.542.931. (81)

CUMPĂRĂRI ELECTRO

Cumpăr frigidere, ofer 600.000 lei; combine, lăzi frigorifice, congelatoare, 1.000.000 lei. Telefon 273965, 091 838 968. (36)

CUMPĂRĂRI DIVERSE

Cumpăr porumb boabe și știuleți. Plata pe loc. Telefon 094.784.568. (31946)

Cumpărăm vaci și juninci. Telefon 250866; 095.681.191. (32009)

Cumpăr, cu plata pe loc, vițele, juninci, vaci, de la domiciliul clientului. Telefon 095 390 375. (47)

Cumpăr porci grași și vite pentru sacrificare, Arad, plata pe loc. Telefon 057 - 287723. (154)

CERERI ȘI OFERTE DE SERVICII

Angajez VÂNZĂTOARE, aspect fizic plăcut, pentru magazin îmbrăcăminte. Telefon 348252, orele 9-18, sâmbăta orele 9-12. (66)

Angajez VÂNZĂTOARE Piața Soarelui. Telefon 094.396.237; 251921. (118)

SC angajează FOCHIST autorizat. Informații telefon 094.245.879. (132)

Angajăm BARMANI, OSPĂTARI și OPERATORI jocuri, cu cartę de muncă. Telefon 279827, 094.320.321. (156)

SC angajează ȘOFER, cu categoriile BC. Informații telefon 286834, 094 559 105. (32074)

Angajăm OSPĂTARI, BARMANI, AJUTOR BUCĂTAR (FEMEI). Telefon 211994, zilnic orele 8-16. (27)

SC TRANSCONDOR SA angajează pentru punctul de lucru Arad, DISPECER. Cerințe: cunoașterea unei limbi de circulație (engleză, germană), CV scris de mână, cerere de angajare. Cererile se depun la sediul din Arad, Calea Aurel Vlaicu, bl. N1-3, ap. 1, până la data de 11 ianuarie 2002. Telefon 057-229959, 093 544 453. (52)

SOCIETATE COMERCIALĂ angajează pentru punct de lucru VLADIMIRESCU: MOTOSTIVUITORIST cu vârsta între 25-35 ani și FEMEI NECALIFICATE cu vârsta între 20-30 ani. Informații telefon 276130, orele 8-15. (100)

Angajăm BUCĂTAR tânăr (bucătărie italiană + pizza), salarizare excelentă + comisioane, atmosferă și stil de clasă, echipaj tânăr! Direcția 057/284922, 094.282.093. (103)

FABRICĂ ÎNCĂLȚĂMINTE angajează MUNCITORI cu experiență la MAȘINĂ SUBȚIAT și CROI PIELE. Telefon 272240. (110)

Angajez VÂNZĂTOARE în Piața Mioriței. Telefon 094.532.375. (142)

SOCIETATE COMERCIALĂ angajează MECANICI specialiști pentru mașini de cusut industriale (confecții și pielărie). Se oferă salariu atractiv. Telefon 092.344.778, 287768. (144)

S.C. VIGA IMPEX SRL, telefon 280828, 094.621.260, angajează VÂNZĂTOARE serioasă punct alimentar și ȘOFER PROFESIONIST, vechime minim 5 ani, cunoștințe trafic internațional și mecanică. (152)

MAGAZIN ALIMENTAR angajează PERSONAL CALIFICAT, salar atractiv. Telefon 092.979.358, 093.006.215. (153)

Firmă în dezvoltare dinamică de consultanță financiară caută DISTRIBUITOR în municipiul ARAD. Activitatea firmei noastre se extinde de la acordarea de credite comerciale la diferite forme de leasing. CERINȚE: experiență în comercializarea produselor de asigurare, organizarea grupurilor de cumpărători (sistem CAR), agil, bun organizator, cu capital propriu și sediu birou în zonă centrală. COMISION DEOSEBIT, ÎN FUNCȚIE DE REALIZĂRI. Informații între orele 9-17, telefon 059/210123 sau 091.226.011. (f. 2360477)

Salon de înfrumusețare angajează: COAFEZE, FRIZERIȚE, COSMETICIENE și MANICHIURIST-PEDICHIURISTE. Telefon 259369. (159)

Angajăm AJUTOR BUCĂTAR, OSPĂTARE cu experiență. Strada Nicolae Bălcescu nr. 2. (145)

SC angajează BARMANĂ. Telefon 256835. (177)

SC angajează BARMANĂ. Telefon 256735. (177)

PIESE AUTO angajează VÂNZĂTOARE. Str. Petru Rareș nr. 44. (179)

PRESTĂRI SERVICII

REPAR ieftin: FRIGIDERE, CONGELATOARE, garanțial. Deplasare - constatare gratuită. Telefon 092.417.397.

ȘCOALA DE ȘOFERI col. RUSU LUCIAN face înscrieri. Telefon 283696. (20)

RENOVĂRI și MODERNIZĂRI locuințe, spații comerciale. Telefon 090.045.069. (75)

Executăm lucrări de FORAJ FÂNTÂNI. Telefon 095.383.703. (134)

Executăm AMENAJĂRI INTERIOARE: gresie, faianță, parchet laminat, zugrăveli, rigips. Telefon 095.314.694. (109)

ȘCOALA DE ȘOFERI „VÂRTACI", str. Paltinului 6, face înscrieri. Telefon 246527. (182)

ȘCOALA ȘOFERI „PODOABĂ" „A; B; C; E", Victoriei 34, înscrie zilnic. Telefon 256050, 243626. (189)

DIVERSE

Se deschide din 8 ianuarie SALĂ DE AEROBIC pentru tineri, copii, gravide, lăuze, Str. BUMBACULUI nr. 3 (lângă Parcul UTA), zilnic, între orele 17-19. (2)

SOCOM PIELARUL Arad, str. Ghiba Birta, nr. 16, organizează licitație în data de 16 ianuarie 2002, ora 10, pentru închiriere spațiu comercial situat în Arad, Piața Mihai Viteazul, bloc M, în suprafață de 32 mp. Informații la telefon 250429, 236116 sau la sediul din str. Ghiba Birta, nr. 16, Birou Administrativ, între orele 7,30-15. (25)

OFER avantajos ÎMPRUMUTURI ÎN VALUTĂ. Accept ipotecă. Telefon 093.080.388. (178)

Persoanele care au trecut vineri, 21 decembrie 2001 prin fața barului de noapte „BLUE NIGHTS", Str. Feleacului, în jurul orei 7 dimineața și pot da relații despre tinerii care au căzut pe scările de la intrarea în bar, sunt rugați să sune la telefon 092.380.277. (194)

CITAȚII

Se citează numita Klosz Gertruda, în data de 14.01.2002 la Judecătoria Arad, sala 66, ora 8, în dosar nr. 11234/2001, având ca obiect uzucapiune, în proces cu reclamanții Chirilă Florian, Chirilă Valeria și Chirilă Lidia. (150)

ÎNCHIRIERI

Închiriez (vând) două spații comerciale pentru orice activitate. Telefon 368549 sau 095.691.449.

Oferim spre închiriere SPAȚII COMERCIALE pentru magazine, depozite, producție. Telefon 281036. (c.)

Închiriem spațiu comercial complet mobilat (Boutique) și croitorie cu aparatură 3-6 croitorese, ne gândim la tineri dinamici și cu fantezie. Telefon 057 - 284922, 094.282.093. (103)

Închiriez spațiu 500 mp, optim magazie, producție; central. Telefon 285654. (126)

Dau în chirie apartament 2 camere, Micălaca 700. Telefon 276533, 276061, 260375. (133)

Închiriez spațiu comercial 70 mp, central. Telefon 223301 (seara), 094.780.101. (168)

Societate comercială dorește să închirieze pe termen lung locuință de servici, apartament 3 camere, mobilat, dotat la standarde occidentale. Pentru oferte rugăm sunați la 090.867.590 sau 090.012.123. (f. 2360473)

Ofer spre închiriere garsonieră, confort I, mobilată. Telefon 233678. (195)

† DECESE †

Cu adâncă durere anunțăm încetarea din viață, la vârsta de 69 de ani, a celui care a fost pentru noi iubit soț, tată, socru și bunic

BODIȘTEAN IOAN,

din ȘICLĂU. Înmormântarea va avea loc azi, 7 ianuarie, ora 13. Dumnezeu să-l odihnească în pace! Familia îndoliată.

Cu regret anunț încetarea din viață a celei care mi-a fost soție timp de 51 de ani

MIRON IULIANA.

Înmormântarea va avea loc azi, 7 ianuarie, ora 13, din capela cimitirului Pomenirea. Soțul.

† CONDOLEANȚE †

Suntem alături de colegul nostru, ing. Bodiștean Ioan, în marea durere pricinuită de moartea tatălui său,

IOAN BODIȘTEAN,

fost angajat al societății noastre. Colegii de la SC „Vinalcool" SA Arad.

Sunt alături de colegul meu, ing. Ioan Bodiștean, în marea durere pricinuită de moartea tatălui său

IOAN BODIȘTEAN,

fostul meu colaborator. Să-i fie țărâna ușoară! Creț Nicoară, dir. gen. la SC „Vinalcool" SA Arad.

Suntem alături de familia BODIȘTEAN în momentele grele pricinuite de decesul tatălui său. Familiile KRAJCAR și UDREA. (185)

Colectivul Grădiniței P. S. Nr. 2 Arad este alături de d-na directoare BODIȘTEAN IULIANA în marea durere pricinuită de trecerea în neființă a tatălui-socru. Sincere condoleanțe. (191)

Suntem alături de familia BODIȘTEAN IOAN la despărțirea de tatăl lor drag, la trecerea sa în eternitate. Dumnezeu să-l odihnească! Familia ROȘCA MIHAI. (192)

Suntem alături de domnul MIRON COSTACHE în momentele grele pricinuite de decesul soției sale. Dumnezeu să o odihnească. COSTICĂ și ADY cu copiii. (198)

Suntem alături de tușica, NELU și TAVI în greaua încercare la decesul unchiului nostru

BODIȘTEAN IOAN

din ȘICLĂU. Dumnezeu să-l ierte și să-l odihnească în împărăția lui. Cu adâncă durere, familia av. MIHUȚ ALEXANDRU. (199)

† COMEMORĂRI †

Pios omagiu, duioase amintiri la împlinirea a 5 ani de la dureroasa despărțire de cel ce a fost iubit fiu, soț, tată, bunic și socru

ing. CIOBANU MIRCEA.

Dumnezeu să-l odihnească în liniște și pace. Familia. (115)

Astăzi, în loc să-ți urăm, dragul nostru

ing. SECHEȘAN IOAN,

din ȘIRIA, „La mulți ani", îl rugăm pe bunul Dumnezeu să te odihnească în pace. Te vom plânge mereu: fiul, soția, mama, tata și sora cu familia. (112)

Au trecut 6 săptămâni de lacrimi și durere de când m-a părăsit bunul meu soț

NAGY GHEORGHE.

Te-am iubit, te voi iubi și te voi plânge cât voi trăi. Soția LEANA. (113)

Azi, 7 ianuarie 2002, se împlinesc 6 săptămâni de la moartea fratelui

NAGY GHEORGHE.

Un ultim omagiu, cu durere, fratele FERI, cumnata MATILDA și nepoții din SZEGED. (113)

Tristă și neuitată este ziua de 7 ianuarie, când se împlinesc 3 ani de la dureroasa despărțire de cel ce a fost soț, tată și bunic

IOAN OPREA

din ȘILINDIA. Nu te vor uita niciodată cei ce te-au iubit. (119)

S-au scurs 2 ani triști și dureroși de când ai plecat dintre noi, scumpa noastră mamă și soție

RUS FLORICA.

„Am da bani, am da avere/ Să te scoatem din tăcere/ Dar cum asta nu se poate/ Te vom plânge pân' la moarte." Dumnezeu să-ți dea odihnă veșnică. Pe veci nemângâiați copiii NELU și ZORIOARA și soțul SIMION. (131)

Azi, 7 ianuarie 2002, se împlinesc 2 ani de când moartea nemiloasă a smuls-o dintre noi pe fiica și sora noastră

RUS FLORICA.

Vom păstra veșnic amintirea chipului tău drag și rugăm pe Dumnezeu să te aibă în paza Sa. Părinții și surorile NUȚA și MARIA cu familiile. (130)

Un gând, o floare, o rugăciune, o lacrimă pe tristul tău mormânt

PÎRV IOAN (NELU)

din APATEU. Azi, 7 ianuarie, de Sfântul Ioan am fi vrut să-ți urăm „La mulți ani", dar fiindcă ai plecat pe un drum fără întoarcere, vom așeza pe mormântul tău lacrimi amare care nu vor seca niciodată. Dumnezeu să te odihnească-n pace. Te vor plânge mereu părinții, soția cu cei doi copii și surorile cu familiile lor. (136)

Tristețe, lacrimi și durere la șase luni de când ne-a părăsit cea mai dragă ființă,

dr. IANCU IONEL.

În loc de „La mulți ani" îți spunem Dumnezeu să te odihnească și să te ocrotească. Slujba de pomenire va avea loc duminică, 13 ianuarie, ora 12, la Biserica Ortodoxă din Bodrogul Nou. Te iubim și te purtăm în suflet. Soția cu familia. (171)

Până acum cinci luni ziua de Sfântul Ioan era prilej de bucurie pentru că era ziua ta

MĂRUȘTERI IONEL.

Acum este o zi de tristă aducere aminte pentru destinul tău tragic și pentru suferința noastră. În loc să-ți spunem „La mulți ani" îl rugăm pe bunul Dumnezeu să te ierte și să te odihnească în pace, scumpul nostru soț, tată, socru și bunic. Familia MĂRUȘTERI. (174)

Scumpul meu soț,

ȘERBAN IOAN,

azi fiind Sfântul Ioan, în loc să te felicit de ziua numelui tău și să-ți ofer un mic cadou, ca de fiecare dată, îți spun Dumnezeu să te odihnească în pace, suflet bun și drag. A ta soție pe veci nemângâiată, care nu te va uita niciodată, FLORICA ȘERBAN, mama-soacră, cumnații și nepoții.

Cu durere în suflet anunțăm că au trecut 6 săptămâni de când ne-a părăsit pentru totdeauna iubitul nostru tată, socru și bunic, fost veteran de război

ARGINTARU VASILE.

Nu te vom uita niciodată. Familia îndoliată. (180)

Tristă și neuitată va rămâne ziua de 7 ianuarie, zi în care cu 7 ani în urmă a trecut în eternitate cea care a fost cea mai bună soție, mamă, soacră, bunică și străbunică,

TRIF ILEANA.

Nu te vom uita. Familia îndoliată. (183)

11 ani de când

LUCIA IACOB

a trecut în neființă. O lacrimă pe tristul ei mormânt. NICU și CLAUDIU. (187)

Se împlinesc 6 ani de la trecerea în neființă a preotesei

CONDEA SOFIA.

Dumnezeu să o odihnească în pace. Familia. (188)

Pioasă amintire iubitului nostru

MATICA VIOREL

la 6 ani de la trecerea în eternitate. Dumnezeu să-l odihnească. Fiica CARMEN cu DIANA. (197)

Pentru cei care călătoresc prin Europa

ALTE PRECIZĂRI PRIVIND CIRCULAȚIA ÎN SPAȚIUL SCHENGEN

☞ (Urmare din pagina 1)

De precizat că o parte dintre acestea sunt cuprinse în Ghidul de călătorie editat din păcate într-un tiraj ... confidențial de către Ministerul de Interne. De ce s-o fi scumpit la tărâțe ministerul cu pricina tocmai acum numai el știe! În fine, cum se vede tot experiența proprie ca și pățaniile altora rămân cea mai bună învățătură! Oricum, zicem noi, nu strică să luați în considerare cele de mai jos.

CÂȚI BANI TREBUIE SĂ AVEȚI ASUPRA DV.?

1. Pentru care țări sunt necesari 50 de Euro pe zi (sejurul minim fiind de 5 zile)

Ungaria, Bulgaria, Cehia, Bosnia-Herțegovina, Ucraina, Slovenia, Slovacia, Croația, Federația Rusă, Iugoslavia, Macedonia, Republica Moldova și Turcia.

2. Pentru care țări sunt necesari 100 Euro pe zi (sejurul minim fiind de 5 zile)

Țările spațiului Schengen: Austria, Belgia, Danemarca, Finlanda, Franța, Germania, Grecia, Islanda, Italia, Luxemburg, Olanda, Norvegia, Portugalia, Suedia și Spania.

La acestea se adaugă: Hong-Kong (fără vize): Marea Britanie și Irlanda (care cer vize)

CÂT „FACE" UN EURO

2. Paritatea Euro/moneda națională în țările Schengen

Austria: **1 euro = 13,76 șilingi**
Belgia: **1 euro = 40,33 francezi belgieni**
Finlanda: **1 euro = 5,94 markaa**
Franța: **1 euro = 6,15 franci francezi**
Germania: **1 euro = 1,95 DM**
Grecia: **1 euro = 340,75 drahme**
Italia: **1 euro = 1936 lire italiene**
Luxemburg: **1 euro = 40,33 franci luxemburghezi**
Olanda: **1 euro = 2,20 guldeni**
Portugalia: **1 euro = 200,48 escudo**
Spania: **1 euro = 166,38 peseta**

Suedia, Norvegia și Danemarca (și împreună cu ea și Islanda) au refuzat să adere la sistemul Euro.

3. În Germania se poate plăti încă în mărci

Potrivit înțelegerilor anterioare până la data de 28 februarie 2002, toate cele 12 țări vor trece la moneda Euro. În această idee Asociația comercianților din Germania a hotărât să accepte ca mijloc de plată în paralel cu moneda euro și marca germană, dar aceasta doar până la 28 februarie a.c. De reținut însă că cei care vor folosi marca vor primi ca rest Euro.

De notat că în aceeași situație se găsesc, adică vor circula tot până la 28 februarie 2002 în paralel (pe teritoriul țărilor respective) și francul belgian, șilingul, drahma, marca finlandeză, peseta spaniolă și escudo portughez.

Guldenul olandez va fi primul care va da semnalul ieșirii la „pensie" începând din data de 27 ianuarie 2002, el fiind urmat de lira irlandeză (9 februarie, Irlanda - curios - deși nu a semnat acordul Schengen a acceptat integrarea sa în sistemul Euro aici 1 euro = 0,78 lire irlandeze), și francul francez (din 17 februarie).

4. O curiozitate...

Paralel cu cele 12 țări din spațiul Schengen plus, cum spuneam Irlanda, Euro circulă de la 1 ianuarie 2002 ca monedă oficială și în **Kosovo** și Muntenegru. Explicația? După războiul cu Iugoslavia, ONU a impus în Kosovo drept monedă oficială marca germană, lucru pe care tot în 1999 l-a făcut, și guvernul Muntenegrului, aceasta și ca un semn al independenței față de conducerea federală de la Belgrad. Urmarea: dispariția mărcii germane în Germania a dus și la dispariția ei în Kosovo și Muntenegru și înlocuirea acesteia cu Euro.

DACĂ V-AȚI PIERDUT PAȘAPORTUL...

5. Valabilitatea pașapoartelor

Pentru a călători în Spațiul Schengen pașaportul trebuie să fie valabil cel puțin 6 luni de la data ieșirii din România, excepție Danemarca, unde valabilitatea pașaportului poate să fie și de 3 luni.

6. Ce este pașaportul consular?

Cei care călătoresc în străinătate este bine să știe că în cazul în care au rămas fără pașaport acesta fiind furat, pierdut sau deteriorat se pot adresa ambasadelor noastre care, sunt obligate să elibereze cetățenilor români un **pașaport provizoriu denumit pașaport consular** necesar pentru continuarea călătoriei, reglementarea șederii sau înapoierea în țară.

În vederea eliberării unui pașaport consular sunt necesare și se va depune la misiunile noastre diplomatice: o cerere tip prevăzură cu fotografie (deci, este bine cei care pleacă în călătorie să aibă asupra lor și două, trei fotografii tip pașaport în cazul în care nu vreți să plătiți pentru aceasta în valuta țării, în care vă aflați) o declarație pe proprie răspundere privind împrejurările în care a dispărut pașaportul, confirmarea din partea poliției locale că ați declarat furtul sau pierderea pașaportului și un document care să vă ateste identitatea (permisul de conducere sau dacă ați avut inspirația să luați cu dv. buletinul de identitate).

7. Ce poate face ambasadorul sau consulul român pentru dv. în străinătate?

- să ia legătura cu rudele din țară pentru un eventual ajutor; să vă elibereze un pașaport provizoriu (consular) în cazul în care v-ați pierdut pașaportul, să vă recomande avocați locali în cazul în care aveți „probleme", să vă recomande unități sanitare de care aveți nevoie, să ia contactul cu dv. dacă Doamne ferește, ați ajuns la închisoare și să anunțe acest lucru familiei sau prietenilor din țară.

8. Ce nu poate face ambasadorul sau consulul pentru dv.?

- să vă prelungească șederea peste cele 90 de zile legale, să intervină în anchete și procese, să obțină eliberarea dv. din închisoare, să intervină pentru a vi se acorda dreptul de muncă, să plătească în locul dv. cheltuielile de transport, de cazare sau onorariile avocaților.

ADRESE UTILE

9. Adresele ambasadelor României în țările Schengen

Austria: Viena, Prinz Eugen Strasee 60, 1040, tel. 0043-1-505.32.27 sau 0043-1-505.16.28

Belgia: Bruxelles: 105 Rue Gabrielle, 1180, telefon 0032-2-345.26.80

Danemarca: Copenhaga: Strandagervej 27, 2900 Hellerup, telefon 0045-39-004539; 0045-39-407177

Grecia: Atena: 7, str. Emmanoil Benaki, Paleo Psychico, telefon: 0030-1-672.88.75; 0030-1-672.88.76

Finlanda: Helsinki: Stenbäckinkatu 24, 00250, telefon: 00-358-9241.36.24; 00-358-9241.44.14

Foto: V. MUSCA

Franța: Paris, CEDEX 07, 5 Rue de l' Expozition 75007, telefon: 0033-1-47.05.10.46; 0033-1-47.05.18.70

Germania: Berlin: 14129, Matterhornstrasse 79, telefon: 0049-30-80.33.018; 0049-30-80.33.019

Italia: Roma 00197, Via Nicolo Tartaglia 36 (Parioli), telefon: 0039-06-808.45.29

Luxemburg: Luxembourg 2550, 94 Avenue du Dix Septembre, telefon: 00-352-455.159; 00-352-455.151

Norvegia: Osolo 0258: Oscars gate 51, telefon: 0047-22-44.15.12; 0047-22-56.12.37

Olanda: Amsterdam 55, Catsheuvel 2517, telefon: 0031-70-354.37.96; 0031-70-355.73.69

Portugalia: Lisabona 1200, Rue de Sao Caetano a Lapa 5, telefon: 00-351-21-396.08.66; 00-351-21-396.88.12

Spania: Madrid 28016, Avenida de Alfonso XIII nr. 157, telefon: 0034-91-350.44.36;

Suedia: Stockholm 100-41, 36 Ostermalmsgatan

Islanda: Ambasada României în Danemarca (Copenhaga) face și oficiile pentru Islanda.

10. Cum procedați în caz de accident (de mașină, sau de altă natură)?

- fiecare poliță de asigurare medicală emisă de o societate de profil din România are înscrîs pe ea un număr de telefon la care puteți apela 24 de ore din 24, telefon la care vi se va spune ce și cum trebuie să procedați.

- în caz de îmbolnăvire păstrați cu grijă documentele de plăți în original de la unitatea spitalicească unde ați fost tratat sau internat (inclusiv rețete sau foaia de observație cu notațiile medicului), documente pe care la înapoierea în țară le veți prezenta societății de asigurare.

- în caz de accident rutier completați formularul tip pus la dispoziție de societatea de asigurări și nu uitați să notați numărul celuilalt verhicul implicat în accident numele și adresa conducătorului auto, ca și adresa societății de asigurare a acestuia. Dacă accidentul s-a „lăsat" cu răniți chemați imediat poliția locală după ce ați acordat primul ajutor. În fine pentru oricare alte nelămuriri este bine să vă adresați partenerului societății române de asigurări, din țara respectivă, partener a cărui nume este trecut în Cartea verde primită.

După modelul „Băsescu 2000"

Gheretele din Micălaca, zona 500, vor fi demolate

În virtutea dezvoltării economice, Primăria Municipiului Arad a scos la licitație, spre sfârșitul anului trecut, spațiul din imediata vecinătate a Oficiului Poștal din Cartierul Micălaca, zona 500. Aici se va construi, începând cu luna martie, un al doilea magazin „Profi", după cel din cartierul Aurel Vlaicu. Aceasta este partea bună a lucrurilor. Urmează însă și o parte proastă: momentan, spațiul respectiv este ocupat de gherete, unele dintre ele construite în urmă cu zece ani. Gherete care, în cursul acestei luni, vor fi dezafectate, spre nemulțumirea patronilor, cărora le-am dat ocazia să-și spună of-ul în legătură de această neașteptată decizie.

„Vânduți occidentalilor..."

La ora documentării noastre, din cauza temperaturii extrem de scăzute de afară nu prea existau semne de activitate în zona gheretelor. Majoritatea gemulețelor prin care se face servirea erau închise, iar cumpărătorii... ca și inexistenți. După câteva bătăi în geamul primului chioșc, o doamnă blondă, care tocmai făcea focul, ne întreabă ce dorim. Îi spunem că vrem vorbim cu patronul. Deranjat din crăpatul lemnelor, Ioan Ursan a acceptat cu plăcere să stea de vorbă cu noi. Am aflat, astfel, că dumnealui și-a deschis această afacere în urmă cu zece ani și nu înțelege hotărârea Primăriei de a dezafecta gheretele. El consideră că **„suntem vânduți occidentalilor, pentru că noi românii nu facem nimic, așteptăm mereu să vină alții să lucreze pentru noi."**

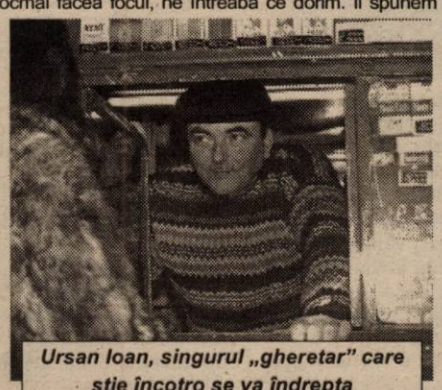
Ursan Ioan, singurul „gheretar" care știe încotro se va îndrepta

Ce-l nemulțumește cel mai mult este că nimeni de la Primărie n-a binevoit să vină la fața locului să le spună cum stau lucrurile. Cu toate acestea, Ursan nu pare prea deranjat de perspectiva demolării. **„Mai am un spațiu comercial în Vlaicu și mai mult ca sigur că voi muta toată treaba acolo"**, a concluzionat comerciantul, după care s-a întors la crăpatul lemnelor.

Chiar dacă acest comerciat este aparent liniștit din pricina a ceea ce va urma, nici lui și nici colegilor săi din zonă nu le convine deloc că se va întâmpla așa.

Neputință și resemnare

Viorel Secmărean și-a încropit afacerea în 1994 și până acum n-a avut de ce se plânge. Vadul e bun, încasările mulțumitoare. Știe de intenția Primăriei, dar mai știe că n-are cum să se împotrivească: **„Când ești pe terenul statului, n-ai ce face. Te scoate afară, trebuie să împachetezi și să pleci"** - povestește el cu resemnare.

Ce va face în continuare? „Sper să-mi găsesc alt spațiu, dacă se vor mai scoate la licitație și mă mut cu tot calabalâcul. Eu din asta trăiesc."

„Un primar neserios..."

Cel mai înverșunat dintre „gheretiști" este **Liviu Lițiu,** proprietarul societății **„Tutti-Fitt".** În opinia lui, vinovat de situația limită la care s-a ajuns este primarul Dorel Popa: **„În primul rând este vinovat pentru că a dat dovadă de neseriozitate. Ne-am**

Comercianților le-a mai rămas doar.. . ridicatul din umeri

dus la el în decembrie și ne-a promis că vom beneficia de tot sprijinul său. Ne-a spus că ne sună a doua zi, dar nimic. Abia peste o săptămână am primit în scris înștiințarea că spațiul a fost adjudecat în urma licitației. Păi asta înțelege primarul Aradului prin promisiunea de a ne ajuta? Practic, el a venit aici, a zis că n-o să ne lase de izbeliște și uite că așa ne-a lăsat. Dacă pe vorbele unui primar nu poți pune bază atunci pe ce să mai poți, în ziua de azi?!""

Proprietarii adunați în jurul nostru au început și ei să-și verse năduful asupra primarului. **„Lui nu-i pasă de orașul ăsta. Pe el îl interesează doar vizitele în America"** - își dă cu părerea unul dintre patronii păgubiți.

Planul gheretiștilor

Mai aflăm, printre altele, că proprietarii gheretelor au întocmit în urmă cu ceva timp un proiect pentru modernizarea zonei. **„Intenționam să reconstruim gheretele, să le modernizăm cu geamuri termopan și să le facem, pe toate, la fel. Am depus proiectul la Primărie, avem și număr de înregistrare, dar n-am primit nici un răspuns. E clar că nu are de gând să ne bage nimeni în seamă. Nici măcar nu le pasă că noi și familiile noastre din asta trăim. Cam asta este!"**, încheie Lițiu. Ba mai mult, de pe urma acelor gherete mai trăiesc și familiile vânzătorilor angajați, care vor rămâne, o parte din ei, fără nici un venit.

Cu toată nemulțumirea evidentă, gheretiștii arădeni n-au de gând să urmeze exemplu celor din București, unde acțiunea de demolare s-a lăsat cu bătăi de stradă. Nici măcar nu cred că vor primi alte spații, pentru că și așa este plin de gherete în Arad. Se gândesc că până la urmă o vor scoate ei cumva la capăt și vor trece și peste această încercare.

Dezvoltarea - pe primul plan

Argumentul Primăriei este unul și bun: „... vrem să intrăm în Europa și nu o vom face prin zecile de gherete inestetic așezate pe marginea trotuarului." Perfect adevărat. Dar procedura cam lasă de dorit.

Prin urmare, este clar că epoca gheretelor e pe cale să se încheie. Și este chiar normal ca locul lor să fie luat de magazine de renume care au reprezentanțe în toată Europa. Pentru zona 500 a cartierului Micălaca, magazinul „Profi" este mai mult decât binevenit.

Și totuși, este necesar ca acești mici întreprinzători, plătitori și ei de taxe și impozite, să fie tratați măcar cu puțin respect. Să fie informați de ceea ce urmează să li se întâmple și ajutați, într-un fel sau altul și în nici un caz minți. Iar când „craca" le-a fost tăiată de sub picioare de chiar cel ce se află în fruntea urbei, necazul lor este dublu. Au ajuns, așa cum s-au așteptat, în situația de a se ajuta singuri dacă vor să aibă și mâine o bucată de pâine pe masă.

SORINA AMBRUȘ
Foto: ONORIU FELEA

BANCA "TRANSILVANIA" S.A.
SUCURSALA ARAD,
Str. Unirii nr. 5-7,
Tel. 057/283.122
DEPOZITE EURO
3.50 % P.A.
la 3 luni

ADEVĂRUL

Cotidian independent Arad

Anul XIV, nr. 3501

Marți, 8 ianuarie 2002 • 12 pagini • 4000 lei • e-mail: adevarul@arad.ro; adv.pub@arad.ro

BRAT Publicație auditată în semestrul II 2000 — Tiraj mediu zilnic vândut: 33.205

WEST BANK
CARDINE BANKING GROUP
ARAD, B-dul Revoluției nr. 88
Tel: 284.888, Fax: 285.202
Dobânzi depozite persoane fizice
(suma minimă 500.000 lei)
1 lună 30%
2 luni 31%
3 luni 32%

Pentru județul Arad

UN PERICOL CE TREBUIE ÎNLĂTURAT

Județul Arad a scăpat o nouă șansă în relansarea sa datorită încăpățânării, să nu spunem altfel, manifestată de Avram Crăciun de a rămâne în fruntea organizației județene a PDSR. La un moment dat nu mai era dorit de nimeni, nici pe plan local, nici pe plan central, ca să renască în mod diabolic în ultimul timp, marcând puncte în defavoarea partenerilor săi numiți în conducerea colectivă a PDSR. Sigur, se consideră că Avram Crăciun va pierde în cele din urmă „bătălia" și va fi eliminat. Dar acest lucru este doar o prezumție, iar într-un silogism doar o premisă neverificată. Din experiență cunosc că prin puterea sa și persuasiunea cu care acționează, prin vorba și faptele „domoale", dar permanente, deși nu are nici un fel de personalitate, reușește să impresioneze pe unii și pe alții, care după ce au fost dezamăgiți de zeci de ori îi acordă din nou credit.

Individul în cauză reprezintă un grav pericol pentru dezvoltarea județului Arad, pentru că nu are cultura politică, economică și socială necesară, este străin de principiile democratice, manifestă o doză periculoasă de megalomanie, acționează confundând planurile, în direcții ce nu-i aparțin, minte cu nevinovăție și iresponsabilitate amorală, se înconjoară de oameni incompetenți, promite funcții în stânga și dreapta, conștient că nu le poate asigura, induce în eroare colectivități de oameni, inclusiv propria familie. Din aceste motive reprezintă un pericol public și acordarea oricărei încrederi este în defavoarea partidului pe care îl reprezint și eu și zeci de mii de cetățeni ai județului Arad.

D. ZĂVOIANU

(Continuare în pagina 5)

Casa de bani cu miliardul familiei Cronț

A FOST GĂSITĂ SPARTĂ ȘI ABANDONATĂ ÎN CRIȘUL NEGRU

◆ **Doi dintre autorii furtului au fost reținuți de polițiștii arădeni**

Pag. 4

Noi cursuri din 14 ianuarie
Înscrieri 07 - 11.01
Orele 14,00 - 20,00
Arad
G. Coșbuc 1, tel/fax 057-257.223
Engleză
Germană
Italiană
Spaniolă
Centrul de Limbi Moderne
INTERNATIONAL FORUM
Înființat în 1992 de Fundația Soros și organizația Internațional House

Pag. 3

PATRONUL FIRMEI „LAS VEGAS" ȘI COMISARUL PAVEL ROMAN S-AU „CIOCNIT" LA MONEASA

Pag. 6

Numai în decembrie

PESTE 1800 DE VIROZE RESPIRATORII

Foto: ONORIU FELEA

CARIERA - HAZARD SAU PLANIFICARE?

Foto: ȘT. MATYAȘ

Pag. 7

INFOTON
DEALER AUTORIZAT
Panasonic & Technics
Electrocasnice, Audio, Video, TV., Telecomunicații
str. Eftimie Murgu, nr. 74-76, tel./fax: 281800
magazin: str. Lucian Blaga, nr. 2-4, tel./fax: 281595

Miercuri, la București,

PRIMARUL POPA DISCUTĂ PROBLEMA ALEGERILOR DIN PSD ARAD

Pag. 5

STILCONFORT
• BUCĂTĂRII • DORMITOARE • CAMERE DE ZI • MOBILIER DE BAIE
VÂNZĂRI ÎN RATE
Calea Timișorii nr. 53; Tel./Fax: 278.820
Piața Spitalului Bl. 1D; Tel/Fax: 253.868

CALENDAR

▼ Astăzi, Soarele răsare la ora 7 și 50 de minute și apune la ora 16 și 53 de minute.

▼ Au trecut 8 zile din anul 2002. A mai rămas 357 de zile până în anul 2003.

▼ **Praznicul zilei: Biserica ortodoxă:** Cuv. Gheorghe Hozevitul; Cuv. Emilian Mărturisitorul; Cuv. Domnica; **Biserica romano-catolică:** Sf. Claudiu Apollinariu; **Biserica greco-catolică:** Cuv. Gheorghe de la Hozeva; Cuv. Domnica.

La Teatrul de Stat

VIN DIN NOU „... POMPIERII"

După ce nu s-a jucat din primăvara anului 2001, la Teatrul de Stat Arad, one-man-show-ul **„Apropo, ați chemat pompierii"** va fi reluat vineri, 11 ianuarie, în Holul Roșu al TSA, pentru prima dată în actuala stagiune. Spectacolul, montat de Liana Didilescu și având-l ca protagonist pe actorul **Zoltan Lovas**, a participat în acest timp la importante manifestări teatrale din țară: Festivalul de Monodramă de la Timișoara, Festivalul de Teatru Scurt de la Oradea, unde Zoltan Lovas a obținut premiul de interpretare, Festivalul Teatrelor de Studio de la Pitești. În viitorul apropiat, spectacolul va fi prezentat, în limba maghiară, la Teatrul din Békescsaba.

C. L.

De la CORPUL EXPERȚILOR CONTABILI ȘI CONTABILILOR AUTORIZAȚI DIN ROMÂNIA - FILIALA ARAD

În conformitate cu prevederile O.G. 65/1994 aprobată prin Legea 42/1995, modificată și completată prin O.G. 89/1998 aprobată prin Legea 186/1999, a Regulamentului de organizare și funcționare a CECCAR și a Hotărârii Conferinței Naționale a C.E.C.C.A.R. nr. 01/49 din 31 martie 2001, experții contabili și contabilii autorizați înscriși în Tabloul Corpului ca membri activi au obligația completării și depunerii până la 15.01.2002 a declarațiilor de venit pentru activitatea anului 2001. Până la aceeași dată se vor achita cotizațiile profesionale aferente anului precedent. Neplata acestor obligații atrage radierea din Tabloul Corpului și în consecință suspendarea dreptului de exercitare a profesiei.

A venit BARZA!

La Arad: Goleanu Eduard, **Otavă** Dalina Elena, **Batkay** Lorena Naomi, **Blidișel** Larisa Alina, **Drob** Aurelia Ionela, **Hoza** Cristina, **Măcean** Ioan Florin, **Nistor** Nicolae Ioan, **Ardelean** Ariana Andreea, **Necșa Dămăcuș** Bianca, **Jurj** Alisia Ioana, **Farcaș** Beatris, **Dorobanțu** Alexandru Sebastian.

METEO

Vremea va fi normală din punct de vedere termic. Cerul va fi temporar noros. Vântul va sufla în general slab. Dimineața, izolat se va semnala ceață asociată cu chiciură.

Temp. max.: -2 la +1°C; Temp. min. -7 la -4°C.

Meteorolog de serviciu PETRU DĂNUȚ

SE CALIFICĂ APICULTORI

Sâmbătă, 12 ianuarie 2002 orele 10,00, în clădirea Universității „Aurel Vlaicu", Bd. Revoluției Nr. 81 (fostul Lic. Sanitar) va începe cursul de calificare în meseria de apicultor. Acesta este organizat în mod gratuit de Oficiul Județean de Consultanță Agricolă și Asociația Crescătorilor de Albine filiala Arad. Cei interesați de aceste cursuri pot obține mai multe informații la tel. 254338 (OJCA) și 281156 (ACA Arad).

M.M.

CURSUL VALUTAR*

- VALORI ÎNREGISTRATE IERI, 7 IANUARIE 2002

Denumirea valutei	BNR	BCR		BRD		Banca Transilvania		Banca Agricolă		Bursa neagră	
		C	V	C	V	C	V	C	V	C	V
Euro	28852	28753	29120	28230	29300	28700	29700	28600	29200	28000	29000
Dolar S.U.A.	32258	31850	32200	31800	32300	31900	32200	31700	32350	31800	32000
Marca germană	14752	14435	14889	14383	-	13500	-	-	-	13800	14200
Forint	119	111	122	-	-	119	119	-	-	111	117

AU PLECAT DINTRE NOI

✝ **Pârv Viorica (1925); Neța Irina (1910); Căldăraș Anghelina (1936).**

PREȚUL AURULUI

BANCA NAȚIONALĂ. Pentru gramul de aur de 24 K: prețul cu ridicata - 287.770 lei, iar prețul de achiziție - 258.993 lei. Prețuri înregistrate ieri.

PIAȚA NEAGRĂ. Aur 14 K: cumpărare - 150.000 lei/g, vânzare - 155.000 lei/g. **Aur 18 K:** cumpărare - 180.000 lei/g, vânzare - 200.000 lei/g.

CINEMATOGRAFE

Dacia: Conexiune inversă (SUA) 10; 12; 14; 16 18; 20

Mureșul: Capcanele seducției (SUA) 10; 12; 14; 16; 18

Arta: Jurassic Park (SUA) 16; 18; 20

Sala Mică: Animalul (SUA) 15,30; 17,30

Progresul: Hannibal (SUA) 15

Fie copilul binecuvântat (SUA) 17

PE ȘOSELE...

Polițiștii serviciului circulație l-au surprins pe **Covaci Marcu** (51 ani), din Sebiș, care conducea pe drumurile publice un autoturism neînmatriculat. I s-a întocmit dosar penal. ● **Cseri Petru Ioan** (45 ani), din Fântânele, a fost depistat conducând pe drumurile publice - în orașul Lipova - un autoturism neînmatriculat și cu număr fals. ● Tot conducând un autoturism neînmatriculat, pe drumurile publice, a fost găsit și **Drăgănesc Sorin** (29 ani) din Arad.

„ADEVĂRUL" VĂ ASCULTĂ

La telefonul dimineții, 280944, între orele 9,00-12,00

¤ Citații „false"

Domnul **Ujj Zoltan** din Arad, strada Griviței nr. 23, ne spune că de câteva luni primește acasă citații de la Poliție. Problema este că acestea nu sunt pe numele dumnealui. „Este a cincea oară când primesc citație acasă. Pe adresa mea, dar pe numele de Florian Anton. Ultima am primit-o acum două zile. Celelalte le-am mai dus la Tribunal, dar nu mai am nervi să mă plimb atâta. Am spus și poștașului să nu mi le mai aducă, dar el își face meseria. Nu știu ce să mai fac! Aș dori ca prin intermediul ziarului dvs. cei care le trimit să ia la cunoștință."

¤ Act găsit

Doamna **Natalia Dascălu** din Arad, str. Blanduziei nr. 20, a găsit sâmbătă în jurul orei 20,00, pe strada Mihail Kogălniceanu, un buletin pe numele Igna Dănuț Nicolae, născut la data de 20 martie 1965, din comuna Sântana, domiciliat în Arad. Actul poate fi ridicat de la doamna Dascălu.

Redactor de serviciu, N. B.

La telefonul după-amiezii, 280003, între orele 15,00-18,00

Angela Ilie, str. Cocorilor, nr. 57, bl. 3 s-a confruntat ieri cu următoarea situație: „La Stomatologia din Vlaicu, unde am însoțit-o pe fiica mea de 16 ani, elevă, toți cei patru medici de serviciu care aveau contract cu Casa au refuzat să-i acorde asistență medicală fetei.

Au aruncat vina, chipurile pe femeia de serviciu care a uitat să pună la sterilizat instrumentarul medical. N-aveau nici măcar halate albe și nu înțeleg de ce m-au refuzat. A trebuit, așadar să apelez la un medic particular din respectiva stomatologie, dr. Marius Panaite. Oare cu fiecare pacient acești medici procedează la fel - întreabă femeia. Ea mulțumește pe această cale doctorului Panaite care, contra 80.000 lei, a alinat durerea tinerei.

Redactor de serviciu, T. M.

UTILITARE

PIEȚE, TÂRGURI

Astăzi este zi de piață la Sebiș, Almaș, Apateu, Semlac, Sântana, Șilindia, Vârfurile. Târguri săptămânale se desfășoară astăzi la Chișineu-Criș, Almaș, Șilindia și Vârfurile.

Mâine, miercuri, va fi zi de piață la Pâncota, Beliu, Buteni, Șiclău, Macea, Vânători, Pecica, Șiria și zi de târg la Beliu și Buteni.

FARMACII DE SERVICIU

● Farmacia **„OMNIA-FARM"**, Calea Aurel Vlaicu, Bl. Z28, cu program zilnic de la orele 8,00-22,00. Telefon 271724.

● Farmacia **REMEDIUM** Arad, B-dul Revoluției nr. 52-54. Program luni-vineri: 7,30-20,00, sâmbătă 8,00-14,00. Telefon 233195.

● Farmacia **„DOCTOR CIOBANU"**, str. Episcopiei nr. 11 (lângă Spitalul Matern). Program: luni-sâmbătă - 7,30-20,00. Telefon: 214961.

● Farmacia **SINAPIS**, situată pe B-dul Revoluției, nr. 88 lângă Noul Stil, funcționează non-stop. Telefon 282369.

● Farmacia **„LARI-FARM"**, Calea Aurel Vlaicu la parterul blocului Z 24. Program zilnic între orele 7,00-23,00. Telefon 246622.

● Farmacia **SANAFARM** Arad, str. M.I. Antonescu nr. 4 (fosta Dobrogeanu Gherea). Program luni-vineri: 8,00-20,00, sâmbătă 8,00-14,00, duminică 8,00-13,00.

URGENȚE STOMATOLOGICE

Cabinetul de pe str. Crișan (în spate la Gionelli) are program non-stop. Telefon: 253794. Cabinetul din B-dul Revoluției nr. 62, ap. 17, între orele 9,00-19,00. Telefon: 256665.

TELEFON DE URGENȚĂ LA POLIȚIE: 955

HOROSCOP

Marți, 8 ianuarie

Berbec (21.03-20.04). Tenacitatea vă va fi pusă la încercare. Este important ca în aceste zile să nu spuneți: s-a umplut paharul. Aceste zile conțin un hop-și musai să-l treceți. Dacă vă poticniți faceți pe placul dușmanilor.

Taur (21.04-20.05). O zi cu câteva întâlniri amuzante. În consecință, o bine venită ridicare a tonusului. Aveți nevoie de așa ceva, dar nu uitați că o recreație prelungită exagerat nu va fi în favoarea dvs.

Gemeni (21.05-20.06). Ar trebui să faceți un pic de ordine în harababura vieții dvs. Nu fiți naiv și nu luați deocamdată în serios promisiunile externe. Cupidon va lucra pentru dvs. în aceste zile.

Rac (21.06.-22.07). Faceți bine că sunteți legat de anturajul dvs. Asta înseamnă că nu trebuie să vă tratați cu mai mare atenție colegii față de amici și amicii față de prieteni.

Leu (23.07-22.08). Așteptarea ocupă un loc cam mare în viața dvs. Este cazul să începeți să renunțați la amânări. Reconsiderați-vă ritmul cotidian și hotărâți-vă să dați deoparte multe din cauzele care vă condamnă să stați cu ochii-n soare.

Fecioara (23.08-22.09). Aveți în față o puzderie de posibilități noi la care nici nu visați. Și posibilități sentimentale și profesionale. Important în această perioadă ar fi pentru dvs. să nu vă lăsați copleșit și să nu uitați că cele mai bune soluții sunt alese de dvs.

Balanța (23.09-22.10). Dacă vreți să întreprindeți o afacere, consultați-vă cu o persoană apropiată. Ascultați-i sfaturile, înregistrați-le cu mare atenție, faceți-vă socotelile și spuneți da sau ba.

Scorpion (23.10-21.11). Aveți în față o zi plină de farmec. Acest farmec nu vă va umple buzunarele, dar vă va da bucuria de a petrece timpul alături de persoane care vor încerca să vă vrăjească.

Săgetător (22.11-21.12). Prea multe tânguiri pecuniare și prea puține eforturi de a face ceva concret. Cu toate acestea, trebuie să recunoașteți că acest chef de lichidități este un bun îmbold. Ascultați și înțelegeți vorba proverbului „cine vrea unt, muncește mult"...

Capricorn (22.12-19.01). Cercetați în jur ce posibilități de câștig există și nu vă dați în lături. La început puteți accepta și munci care sunt sub nivelul dvs. de calificare, căci gâsca întâi se prinde și apoi se jumulește.

Vărsător (20.01-20.02). Este cazul să stați puțin deoparte și să priviți la cei din jur, ba chiar la dvs. E cazul să încercați să înțelegeți ce vor ei, ce vreți dvs., ce pot ei, pe puteți dvs. Ar trebui deci să faceți inventarul persoanei dvs.

Pești (21.02-20.03). Prea multă nervozitate în dvs. și în apropiata dvs. vecinătate. În tensiune nu se rezolvă nimic. În consecință nu vă mai lăsați antrenat în discuții și conflicte mari și mici.

Echipa de serviciu

GABRIELA GROZA - *secretar de redacție.*
Bianca Felea, Adela Pop, Ioan Leac, Dina Rujan, Ramona Vidulescu *– tehnoredactare computerizată.*
Doina Jurcă, Călin Mnerie, Aurica Telcian, Dacian Toduța *– corectură.*

ARĂDENII DEBRANȘAȚI DE LA ARTERM SE ÎNCĂLZESC PE ... SPATELE VECINILOR

În ultimele luni, pe adresa Asociației pentru Protecția Consumatorului au fost înregistrate o serie de sesizări privind debranșații de la Arterm - scutiți de orice cheltuială și care se încălzesc de la apartamentele învecinate și de la gazul din bucătărie.

Dl. **Gelu Florincaș**, președintele Asociației pentru Protecția Consumatorului precizează: „În unele blocuri din municipiu s-a ajuns chiar la acțiuni în justiție. Din păcate însă, în țara noastră nu există nici o reglementare legală privind debranșarea de la rețeaua Arterm. De aceea noi recomandăm: ● La blocurile necontorizate la energia termică, Arterm va debranșa solicitanții cu acordul vecinilor de apartament a căror confort se va diminua cu aproximativ 1-2°C. Asociația nu este îndreptățită să perceapă de la debranșați nici o cheltuială, întreaga suprafață radiantă a apartamentului fiind scoasă de pe factura lunară, aceasta având în vedere numai consumul de gaz dacă încăperile sunt locuite. În cazul introducerii minicazanului cu gaz, acordul asociației va fi formal neputându-se pretinde bani celui în cauză. ● La blocurile contorizate la energia termică, debranșarea se execută numai cu avizul Asociației de proprietari care va suporta cheltuielile de încălzire prin influență precum și cheltuielile suplimentare la gaz. Asociația este îndreptățită să perceapă de la debranșat o cotă parte din cheltuielile de încălzire prin influență aceasta putându-se negocia între 15-30%. Pentru cei care își introduc minicazan cu gaz, asociația va verifica dacă țevile îngroșate din spațiile fără calorifer au fost izolate. În caz contrar, suprafețele acestor spații sunt luate în calcul la repartizarea cheltuielilor de încălzire."

Asociația pentru protecția consumatorului recomandă asociațiilor de proprietari să aprobe cu multă atenție cererile de debranșare care va avea consecințe negative asupra clădirii și funcționării instalației la parametri normali.

M.M.

DIN DIRECTOR - INFRACTOR

Cauza? Filă CEC fără acoperire...

Directorul S. C. Antares SRL din Pâncota, Iliuță Petru Gheorghe (45 ani), **a emis cu bună știință o filă de CEC în valoare de 157.700.000 lei pentru SC Pemira Trade SRL București, neavând disponibil în cont. Din director, Iliuță Petru Gheorghe a ajuns infractor, fiind cercetat penal.**

PATRONUL FIRMEI „LAS VEGAS" ȘI COMISARUL PAVEL ROMAN S-AU „CIOCNIT" LA MONEASA

În noaptea de sâmbătă spre duminică, la Hotel Moneasa -din stațiunea cu același nume - a avut loc un nou incident în care a fost implicat un comisar al Gărzii Financiare Arad. Este vorba despre Pavel Roman de data aceasta, care pretinde că a fost „agresat fizic și verbal de către Cristian Mureșan, patronul schrot-ului „Las Vegas".

Motivul scandalului pare a fi controlul efectuat de Roman, în urmă cu mai mulți ani, la firma lui Mureșan.

LOVIT CU PUMNUL ÎN STOMAC...

Din raportul pe care **Pavel Roman** l-a prezentat comisarului șef, **Dan Cancel**, reiese că „sâmbătă seara, în timp ce se afla la Moneasa cu familia și câțiva prieteni, s-a întâlnit în holul restaurantului cu Cristi Mureșan. Acesta s-ar fi luat de comisar pe motiv că în urma verificărilor efectuate la schrot, în 1997, i-a făcut o groază de probleme. De acolo n-a mai fost decât un pas până la declanșarea scandalului." În raport, Roman mai afirmă că a fost amenințat și chiar lovit cu pumnul în piept de către Mureșan.

„S-A LĂUDAT CĂ AJUNGE ȘEFUL GĂRZII"

Pentru a fi obiectivi, am încercat să luăm legătura și cu „agresorul", dar nefiind în localitate am reușit să vorbim doar cu fratele său, Călin Mureșan. Acesta s-a oferit să ne dea toate detaliile confruntării dintre cei doi. „Fratele meu, Cristi, se află încă la Moneasa, dar pot să vă relatez și eu, în amănunt, cum s-au petrecut, de fapt, lucrurile."

Varianta fraților Mureșan s-a dovedit a fi cât se poate de interesantă, mai ales că nu coincide sub nici o formă cu afirmațiile lui Roman: „Atmosfera era una de petrecere, s-a și băut puțin, lucru pe care nu am de gând să-l ascund. Noi nu am avut nici o tangență cu Roman, dar el, amețit de alcool, l-a acostat pe Cristi, amenințându-l că nu scăpăm noi așa ușor și că are el ac de cojocul nostru (?!). Printre altele, și-a permis chiar să afirme că nu va trece mult timp până când va ajunge el șef la Gardă (?!?), pentru că lui Cancel i se pregătește debarcarea, și atunci termină el cu noi definitiv. Cum era și normal, Cristi s-a enervat și s-au luat la harță, dar fratele meu nu l-a lovit. Asta e o minciună."

În ceea ce ne privește,comentariile suplimentare ar fi de prisos. Rămâne însă de văzut cum va reuși Pavel Roman să rezolve situația creată de incidentul de la Moneasa. Cu atât mai mult cu cât ies la iveală amănunte extrem de interesante referitor la motivele pentru care s-a produs altercația cu pricina.

SORINA AMBRUȘ

Foame mare la Socodor

UN HOȚ A DAT UN „TUN" ÎNTR-O... AFUMĂTOARE

Severin Ioan (27 ani), din Rășinari - Sibiu se învârtea de mai multă vreme prin Socodor. În a doua zi a lunii ianuarie, acesta și-a propus să servească o masă pe cinste. Și cum nu-i prea plăcea munca, n-avea nici bani pentru un trai decent. În schimb, o știa pe T. E., din Socodor care, după ce tăiase porcul, a pus carnea la afumat. **Severin Ioan** a pătruns după lăsarea întunericului în afumătoare, de unde a ieșit cu cârnați și șuncile sub braț. Nu i-au picat bine bucatele deoarece la scurt timp polițiștii l-au deranjat tocmai la... masă. Severin Ioan spunea polițiștilor că a ajuns în afumătoarea localnicei T. E. deoarece era și el puțin „afumat". Asta însă nu l-a scutit de un dosar penal și o cercetare în stare de libertate.

REVIZUIREA CONSTITUȚIEI AR TREBUI REALIZATĂ PÂNĂ LA SFÂRȘITUL ANULUI

Premierul Adrian Năstase a declarat, luni, că revizuirea Constituției ar trebui realizată pînă la sfîrșitul acestui an, urmînd că în prima jumătate a anului 2003 să aibă loc referendumul de modificare a legii fundamentale.

Năstase a spus că PSD va demara un proces de consultări cu partidele parlamentare pentru a vedea "cît de extinsă" va trebuie să fie revizuirea. El a arătat că pentru modificarea Constituției este nevoie de votul a două treimi din numărul parlamentarilor și de aceea trebuie să fie asigurat sprijinul partidelor parlamentare pentru aceste modificări. Năstase a apreciat, în acest sens, că negocierile cu liderii partidelor parlamentare vor fi "delicate".

Premierul a arătat că, probabil, revizuirea Constitutiei se va face în două etape, deoarece nu se vor putea acoperi toate problemele apărute în urma negocierilor de aderare la UE pînă în 2003.

El a adăugat că trebuie modificate și legile electorale, legea partidelor politice și legea finanțării partidelor politice și că PSD va începe o acțiune de evaluare a acestor reglementări.

În privința legii electorale, Năstase a arătat că în PSD "există un curent dominant" ca alegerile pentru Senat să se faca prin votul uninominal.

Casa de bani cu miliardul familiei Cronț

A FOST GĂSITĂ SPARTĂ ȘI ABANDONATĂ ÎN CRIȘUL NEGRU

„După șapte zile și șapte nopți în care s-a muncit zi și noapte suntem în măsură să spunem cine a furat Casa de bani din locuința familiei Cronț", spunea aseară șeful Inspectoratului de Poliție al Județului Arad, lt. col. **Nicolae Gudiu**. Așa după cum v-am informat, în noaptea dintre ani, locuința familiei Cronț din Pecica a fost prădată de hoți care au furat casa de bani ... cu bani cu tot, mai bine de un miliard de lei plus actele societății și documente personale. După o muncă susținută polițiștii arădeni au reușit depistarea autorilor și găsirea casei de bani. Spartă și goală, desigur ... Mergând pe linie informativă, cu sprijinul UM 0962, s-a descoperit că seiful furat din locuinta familiei **Cronț** se găsea în ... Crișul Negru. O echipă a Inspectoratului de Poliție al Județului Arad, condusă de **lt. col. Nicolae Gudiu** și **col. Teodor Pantea** s-a deplasat în județul Bihor, comuna **Talpoș**, acolo unde s-a găsit seiful spart

(cu ajutorul unor ciocane), golit de bani și documente și apoi abandonat undeva lângă un dig, în râul Crișul Negru.

Nu mai sunt dubii nici în privința autorilor, aceștia fiind **Căprican Claudiu Gheorghe** (22 ani) și **Vesa Daniel Sorin** (31 ani) zis și „Calu". Deși au fost reținuți cei doi autori, polițiștii arădeni - care au înregistrat o importantă victorie la acest început de an - sunt convinși că la furtul casei de bani a mai participat o persoană, rămasă neidentificată, deocamdată.

Banii și documentele firmei **West Eurotrans** din Pecica n-au fost recuperate, în schimb cei doi autori au fost arestați. Cercetările continuă.

M. G.

S-a spânzurat

LĂSÂND UN BILEȚEL DE ADIO...

Venind să-i ureze la mulți ani, cu prilejul noului an, un vecin l-a găsit spânzurat pe *Herlo Petru* (44 ani), din Arad. Chiar dacă nimeni nu își poate explica motivul ce l-a condus pe *Herlo Petru* la acest gest disperat, înainte de a se spânzura, acesta a scris un bilețel în care și-a luat adio de la cei dragi. *Herlo Petru* a divorțat în urmă cu patru ani, n-avea copii și trăia singur în casa proprietate personală. Acesta s-a spânzurat de tocul ușii de la intrarea în cea de a doua cameră.

Premierul a cerut Ministerului de interne o evaluare a scandalului SOV

Premierul Adrian Năstase a declarat, luni, că a solicitat Ministerului de Interne o evaluare a scandalului Sorin Ovidiu Vîntu, arătînd că "ceea ce se întîmplă în acest caz creează o mare problemă la nivel intern și extern și este nevoie ca instituțiile statului să se implice".

Năstase a adăugat că, avînd în vedere acest caz, Delegația Permanentă a PSD a decis ca grupurile parlamentare ale partidului să solicite comisiilor de specialitate să examineze "atent" modul în care se realizează supravegherea bancară. "Trebuie examinate elementele concrete în legătură cu activitatea economică a lui Sorin Ovidiu Vîntu și a colaboratorilor săi, iar instituțiile statului să acționeze conform legii, astfel încît încălcările legii să fie sancționate", a spus Năstase.

Primul-ministru a apreciat că cele mai multe probleme invocate în scandalul Sorin Ovidiu Vîntu s-au petrecut în intervalul 1997-2000, pe vremea fostei guvernări, cum ar fi cazul FNI, și că, acum, actualul Guvern trebuie să plătească "oalele sparte".

În privința implicării președintelui Senatului, Nicolae Văcăroiu, în scandalul Sorin Ovidiu Vîntu, premierul a arătat că, la momentul respectiv, Văcăroiu făcea parte dintr- un partid de opoziție și a considerat că, în calitatea sa de specialist, putea să-și "găsească un rost în activitatea de consultanță".

Euro va deveni monedă de referință în România în 2004

Ministrul Integrării Europene, Hildegard Puwak, a declarat, că în documentele de poziție transmise de România Comisiei Europene se menționează că euro va deveni monedă de referință în anul 2004.

Nu există obligativitatea ca în momentul în care devin membre ale UE, țările să adopte moneda unică, dar, cu siguranță statele candidate vor dori să participe la zona euro, a adăugat ministrul Integrării.

Hildegard Puwak a precizat că pentru a participa la zona euro, statele trebuie să îndeplinească anumite criterii de convergență economică, să atingă anumiți indicatori de performanță (în ceea ce privește rata inflației, deficitul bugetar, etc.). Avînd în vedere că euro va domina piața monetară a Europei, e firesc ca atunci cînd va îndeplini criteriile economice, România să adopte moneda unică europeană.

Comisarul european pentru extindere, Guenter Verheugen, a apreciat, într-un interviu acordat, duminică, postului de radio public din Germania că și viitoarele țări membre ale Uniunii Europene ar trebui să adopte moneda euro.

Trei hoți din mașini au „acționat" sub ochii Poliției

Pe drumul național 69, între localitățile Arad-Șagu, în noaptea de 5 pe 6 ianuarie - în jurul orelor 4,30 - **Căsuțiu Petru** (22 ani), în timp ce conducea autoturismul înmatriculat cu numărul 5-AR-2314, marca Wartburg a fost tamponat de un alt autoturism marca Ford, având numărul de înmatriculare TM-03-VXO, condus de **Ivan Mugurel**. Imediat a venit la fața locului o echipă a Poliției care i-a transportat pe cei doi la spital în vederea recoltării probelor biologice.

Odată ajuns la spital, Căsuțiu Petru și-a chemat încă doi prieteni. Aici au sosit **Huth Eduard-Raul** și **Georgiu Augustin-Cristian** care împreună cu Căsuțiu Petru au plecat în grabă la locul accidentului. Ivan Mugurel, șoferul autoturismului TM-03-VXO, rămânând la spital pentru analize. Ajuns la locul accidentului Căsuțiu Petru a sustras din mașina timișoreanului radiocasetofonul, roata de rezervă și alte bunuri. În timp ce Căsuțiu acționa, ceilalți doi, Huth Eduard-Raul și Georgiu Augustin-Cristian au înlesnit și ajutat la sustragerea bunurilor. Polițiștii însă i-au depistat repede astfel că **Huth Eduard-Raul** (20 ani), **Georgiu Augustin-Cristian** (24 ani) și **Căsuțiu Petru** (22 ani) au ajuns de la un simplu eveniment rutier în arestul Poliției.

M. G.

MARȚI, 8 IANUARIE 2002

TVR 1
7,00 Jurnalul de dimineață
7,30 Strict necesar. Magazin
8,20 Domnișoara Zorro - s. rel.
9,10 Iartă-mă!
10,10 Niciodată nu e prea târziu - s. rel.
11,00 TVR Timișoara
13,10 Festivalul Internațional de Canto „Hariclea Darclée"
14,00 Jurnalul de prânz
14,30 Puncte cardinale
15,00 Față în față - rel.
16,00 Kronika
17,00 Feminin
17,45 Geena Davis - s.
18,20 Corect
18,30 Bărbații fatali - s.
19,15 Avanpremieră Știri. Sport
19,35 Băiatul care aduce soare - s.
20,00 Jurnal. Meteo. Sport
(I) 20,30 Mai presus de orice bănuială - thriller, SUA, 2000
22,15 Amprente
22,30 Frontal
23,30 Jurnalul de noapte
0,00 Lumea dansului
1,00 Feminin - rel.
1,45 Jurnal. Meteo. Sport - rel.
2,15 Puncte cardinale - rel.

TVR 2
7,05 Femeia misterioasă - s.
7,45 Poftă bună cu Petrișor!
8,00 Desene animate
9,30 Călătoria lui Allen Strange - s.
10,00 Prietenii lui Piticot - rel.
10,45 Tată, am încurcat-o! - s.
11,10 Bărbați, la cratiță! - rel.
12,10 Răscruci - rel.
12,40 Afaceri la cheie - rel.
13,10 Poftă bună cu Petrișor! - rel.
13,25 Știri
13,30 Piramida
14,00 Des. animate
15,15 Toți împreună
16,00 Tribuna partidelor politice
16,30 Ferma - rel.
17,55 Știri
18,00 Cinematograful, o istorie vie
19,00 Des. animate
19,10 Drumul spre Avonlea - s.
20,00 Tată, am încurcat-o! - s.rel.
20,30 Piramida
21,00 Videoclipuri
21,10 Insula visurilor împlinite - s.
22,00 Telejurnal
22,30 Nemuritorii - istoric, România, '75
0,15 Cinematograful, o istorie vie - rel.
1,10 Palete - rel.
1,40 Teatru TV: **Ultimă oră** - rel.
3,35 Telejurnal - rel.

PRO TV
7,00 Bună dimineața!
8,00 Știrile ProTv - Ziarul dimineții tale
9,00 Tânăr și neliniștit - rel.
* .Ro - rel.
10,30 Melrose Place - s.
11,30 Dharma și Greg - s.
12,00 Cei mai frumoși ani - s.
13,00 Nikita - s.
14,00 Spitalul de urgență - s.
(I) 15,00 Greșeală fatală - f. rel.
17,00 Știrile Pro Tv
17,30 Tânăr și neliniștit - s.
19,00 Știrile Pro TV
20,00 Urmărire generală
21,00 Răzbunare fără limite - s.
22,00 Știrile Pro Tv
22,40 .Ro
22,45 Gândește liber!
* Știrile Pro Tv
(I) 0,00 Probleme de cuplu - dramă/psihologic, SUA, 1970
1,45 Meci Divizia Națională - rel.
3,30 Profeții despre trecut - rel.

TV ACASĂ
7,00 Știrile de Acasă - rel.
7,30 Doctorul casei - rel.
8,00 Vei fi a mea, Paloma - s.
9,00 Rază de lumină - s. rel.
9,30 Prima dragoste - s. rel.
* Căsuța poveștilor
10,15 Betty cea urâtă - s. rel.
(●) 11,15 De 3x femeie - rel.
12,15 Dădaca - rel.
12,40 Salome - rel.
13,30 Ramona - s.
15,00 Războiul pasiunilor - s.
15,50 Căsuța poveștilor
16,00 Dragoste nebună - s.
17,30 Vei fi a mea, Paloma - s.
18,30 Știrile de Acasă
* Vremea de Acasă
19,00 Rază de lumină - s.
19,30 Prima dragoste - s.
20,00 Betty cea urâtă - s.
(●) 21,00 De 3x femeie
22,50 Dădaca - s.
23,15 Știrile de Acasă
23,45 90-60-90 Fotomodele - s.
0,35 Sânge din sângele meu - s.
(●) 1,00 De 3x femeie
2,00 Muzica de acasă, muzica nopții
3,30 Acasă la români,

HBO
8,00 Simon Birch - dramă, SUA, 1998
9,55 Mavis și sirena. Documentar
10,10 Omuleții de sub casă - aventuri, SUA, 1998
11,40 Vânătorul de vedete - dramă, SUA, 1998
13,20 După faptă și răsplată - acțiune, SUA, 1999
15,05 Parfum de cedru - dramă, SUA, 1999
17,15 Aventurile lui Elmo - comedie, SUA, 1999
18,30 Amintiri dureroase - dramă, SUA, 1999
20,00 Un bilet în plus - comedie romantică, SUA, 1999
22,00 Camarazi de război - s.
23,15 Evita - muzical, SUA, 1996
1,30 Woo - comedie, SUA, 1998

PRIMA TV
7,00 Impact
7,30 Real Tv- rel.
8,00 Prima Mix!
13,00 Film serial - s.
13,30 Des. animate: Rambo
15,00 Vânătoarea comorilor - s.
16,00 Impact
16,30 Luna sălbatică - s.
17,30 Film serial - s.
18,00 Focus
18,55 Focus special
19,05 Camera de râs
19,30 Real TV
20,00 Copiii spun lucruri trăsnite
21,00 Călător în timp și spațiu - av. SUA, 1986
23,00 Focus Plus
23,30 Vânătoarea comorilor - s. rel.
0,30 Camera de râs - rel.
1,00 Real TV - rel.
1,30 Focus

TELE 7 ABC
7,45 Muzică
9,00 Fotbal la Tele 7 - rel.
10,30 Des. animate
11,00 Documentar
12,00 Apel:Crima - s. rel.
13,00 Muzică populară
14,00 Fără limite - act., SUA, 1995
16,05 As show
17,00 Reporter - rel.
18,00 Documentar
18,30 Telejurnal
19,00 Documentar
19,30 Vis de ianuarie - dramă, România, 1978
21,00 Apel: Crima - s.
22,00 Manager XXI
23,00 Documentar - rel.
23,30 Știri
23,45 Muzică

ANTENA 1 – TV ARAD
7,00 Observator
7,50 Sport
8,00 Casa de pe plajă - s.
9,00 Suflet rebel - s.
10,00 Știri TV - rel.
10,30 Magazin sportiv - rel.
11,30 Datini de Anul Nou
11,00 Îmbrățișări pătimașe - s.
12,00 Marius Tucă Show
13,00 Știrile amiezii
13,20 Amintirile unui pelerin - s.
(■) 14,00 Arsenalul - f. rel.
16,00 Divertisment
16,30 Publicitate, Promo
16,45 Știri TV Arad
17,15 Milagros
19,00 Observator
19,50 Sport
20,00 Brigada Mobilă - s.
21,00 Divertis - 1
21,57 Publicitate, Promo
22,00 Observator
22,15 Ediția de noapte tv
22,30 Marius Tucă Show
0,00 Noaptea târziu cu Mircea Badea
1,35 Amintirile unui pelerin - rel.
2,00 Observator
3,00 Casa de pe plajă - s.rel.

TV RCS
8,30 Cafeaua de dimineață
9,30 Des. animate
10,00 Mistere și farmece - doc.
10,30 Maniac Mansion - comedie
11,00 Știri RCS
11,45 Anotimpul roadelor - film
13,15 Trei destine - s.rel.
14,00 Știrile RCS
14,35 Odiseea - film
15,00 Trei destine - s.
15,45 Aflați la datorie - film
17,15 Documentar
17,45 Emis. minorităților
18,15 Știri RCS
19,00 Documentar
19,52 Dedicații muzicale
20,00 Atitudini - talk-show
22,00 Știrile RCS
22,35 Zestrea unei femei - film
(▲) 24,00 Erotica

RADIO EUROPA FM (89,3 MHz)
6,00-10,00 Deșteptarea - cu Gabi Dobroiu (7,00 Jurnalul de dimineață); 10,00 Europa Express cu George Zafiu; 13,00 Jurnalul de prânz; 13,30 România în direct cu R. Turcescu; 14,00 Drum cu prioritate cu Radu Constantinescu; 18,00 Jurnalul de seară; 18,30 Interviurile Europa FM; 19,00 Clubul de seară cu Denis Ciulinaru; 22,00 Jurnalul de noapte; 22,30 Infomania cu Dan Goanță; 23,00 Europa lângă tine

RADIO PRO FM (92,1 MHz)
5,00 - 5,30 **BULETIN DE ȘTIRI** la fiecare sfert de oră; 5,30 - 7,00 **PRO FM PÂNĂ LA UNU** - cu Ramon Cotizo; 7,00 - 10,00 **PRO FM PÂNĂ LA UNU** - cu Flavius Esnican; 10,00 - 13,00 **PRO FM PÂNĂ LA UNU** - cu Mihai Dobrovolschi; 13,00 - 14,00 13-14 CU ANDREI - cu Andrei Gheorghe; 14,00 - 17,00 **POFTIM PRO FM** - cu Cătălin Lăpușcă; 17,00 - 19,00 **PRO FM E AICI** - cu Cristi Schnebli; 19,00 - 22,00 **ASCULTĂ-TI MUZICA!** - cu Andi Moisescu; 22,00 - 23,00 **MUZICA GREA** - cu Cristi Tabără și Andi Moisescu; 23,00 - 2,00 **PRO FM BY NIGHT** - cu Vlad Craioveanu

RADIO ARAD & RADIO CONTACT (99,1 MHZ)
6,00 La mulți ani; 10,00 Sfânta Liturghie de Anul Nou de la Catedrala ortodoxă Arad; 12,00 Pulsul Anului Nou; 14,00 Radio Magazin Deutsche Welle; 15,00 Program de Anul Nou; 17,00 Radio Vocea Speranței; 18,00 Radio France Internationale; 19,00 Bună seara Arad!; 20,00 Ce și pentru cine; 21,00 Seară de seară; 22,00 Studio M; 23,00 Teoria iubirii; 0,00 Contact FM.

RADIO TIMIȘOARA
6,00 Ceasurile dimineții; 8,00 Muzică populară cu dedicații; 9,00 Cânt din suflet 10,00 De zece ori România; 11,00 Pop matineu; 12,00 Miez de zi la polul vest 13,00 Emisiune în limba germană; 14,00 Emisiune în limba maghiară; 15,00 Emisiune în limba sârbă; 16,00 Actualitatea în 60 de minute; 17,00 Carusel cultural; 18,00 Actualitatea radio 18,10 Familia; 19,00 Radiojurnal; 19,15 Vârsta a treia; 20,05 Contemplații simfonice; 20,50 Călătorie în luniea poveștilor; 21,00 Curierul de seară

RADIO SEBIȘ
6,00-9,00 Cronica cârcotașilor - (p)
9,00-10,00 Precinie, precinie - muzică populară
10,100-12,00 Cafeaua de zece
12,00-15,00 „21" Expres
15,00-16,00 Bună ziua oameni buni - muzică populară cu dedicații
16,00-19,00 Meridian „21"
17,00-18,00 Terra 2000
19,00-20,00 Sus paharul, fiecare! - muzică populară și dedicații
20,00-22,00 E seara ta!
22,00-23,00 Lecții particulare - (p)
23,00-06,00 „21" Night Hits
Știri: 6,00; 7,00; 9,00; 11,00; 15,00
Jurnale: 8,00; 13,00; 18,00

Redacția Adevărul nu își asumă răspunderea pentru modificările ulterioare intervenite în programele Radio - TV

Miercuri, la București,

PRIMARUL POPA DISCUTĂ PROBLEMA ALEGERILOR DIN PSD ARAD

Dorel Popa, primarul Aradului și președintele interimar al organizației municipale PSD Arad, se va deplasa la București unde se va întâlni, miercuri, cu secretarul general al PSD, Cozmin Gușă și cu alte notabilități ale partidului de guvernământ. Pe lângă probleme legate de investiții, care privesc orașul Arad, Dorel Popa va discuta și problema alegerilor din PSD Arad.

După cum s-a anunțat încă din luna decembrie, secretarul general al PSD Cozmin Gușă se va implica direct în alegerile din Arad, fiind președintele comitetului însărcinat cu organizarea acestora. Este posibil ca miercuri, la București, să fie stabilită data la care se vor desfășura alegerile și mai multe detalii organizatorice.

Lista candidaților va rămâne însă deschisă. În ceea ce îl privește, Dorel Popa a spus că va candida cu siguranță pentru postul de președinte al organizației municipale și „dacă i se va cere în mod expres", este posibil să candideze chiar pentru funcția de președinte al organizației județene.

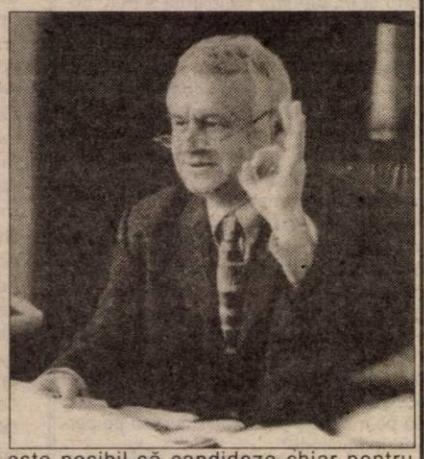

F.G.

Pentru județul Arad

UN PERICOL CE TREBUIE ÎNLĂTURAT

(Urmare din pagina 1)

A manevrat în așa fel, încât a înlăturat oameni competenți, se păzește de oricine crede că îl domină intelectual și acționează prin dezinformare în partid ca un mic tiran. Nu are educația muncii colective și îi minte în față pe colegii săi, adoptând hotărâri de unul singur, în ciuda celor adoptate de organul colectiv de conducere. În nici o funcție nu a avut nici o realizare, pentru că prin modul de a fi se pierde în „lucruri" cărora le acordă o importanță națională și chiar internațională.

Dacă ar fi să-l comparăm cu cineva, are un corespondent în mitologia greacă în titanul Cronos. Pentru că i s-a prezis că va fi detronat de unul din copiii săi, a devorat pe rând nou-născuții, numai pentru a păstra poziția de șef al zeilor.

Crăciun Avram este în stare să devoreze întreg partidul pentru a păstra poziția câștigată prin fraudă, mai precis prin puci. De fapt, membrii Biroului Executiv au dorit înlăturarea lui, dar amenințările formulate de A. Crăciun i-au domolit.

O spun cu toată răspunderea că atâta timp cât Crăciun Avram va deține conducerea filialei locale a partidului de guvernământ, județul Arad va avea de suferit.

Avem o șansă de a produce mult așteptata schimbare și în județul Arad. Să nu o ratăm, dar nu împreună cu Avram Crăciun și cu „prietenii" săi, semidocți, care nu și-au găsit nici un loc, în nici un timp, în societate.

GOANA DUPĂ PROCENTE

Retrospectiva politică 2001

Cutremurul de la București (și nu numai) din fruntea Partidului Democrat nu a avut efect la Arad. Gheorghe Seculici, deși cunoscut simpatizant al lui Petre Roman, nu a putut fi clintit de Traian Băsescu. Din cel puțin două motive: noul lider al democraților nu a avut nici un motiv, sau măcar un pretext pentru a-l debarca pe Gh. Seculici și, în al doilea rând, nici un lider arădean nu a atentat la fotoliul acestuia.

Aceasta, dar și alte atitudini, demonstrează că la Arad, în Partidul Democrat fiecare își cunoaște lungul nasului. În același timp însă, liderii locali s-au mulțumit fiecare cu ce are din punct de vedere politic, dar și din punct de vedere al interesului personal. Se știe bine că, cel mai adesea, disfuncțiile și certurile din partide apar atunci când unii lideri sau membri de partid nu sunt mulțumiți de poziția din partid, dar și de foloasele pe care le poate aduce o anume poziție. Cu Partidul Democrat, lucrurile stau în felul următor: ori Gh. Seculici a știut să împace pe toată lumea, ceea ce e aproape un miracol, sau, pe de altă parte, democrații sunt mai inteligenți și așteaptă fiecare să-i vină rândul la bucate. În același timp însă, toată lumea recunoaște că cei mai valoroși oameni, la Arad, îi are Partidul Democrat. Iar aceștia fac jocurile politice cele mai inteligente. Fără multă gălăgie și gargară, dar cu diplomație. S-a demonstrat de atâtea ori. Este linia impusă de Gh. Seculici, care însă nu-l poate ține în frâu și pe Gheorghe Falcă. Acesta nu se sperie de nici un adversar și de nici o situație. Intră în orice dispută, chiar dacă uneori nu e cazul. Gh. Falcă e mereu pe baricade și a devenit vârful de lance al partidului.

Conferința județeană de alegeri l-a confirmat în fruntea partidului pe Gh. Seculici și l-a exmatriculat din funcțiile de partid pe Dan Ivan. Din câte am înțeles de la liderii democrați, Dan Ivan a încercat niște jocuri politice care n-au convenit colegilor lui și, drept consecință, l-au pus pe linie moartă, trimițându-l în pensie politică. Care pare să fie definitivă la nivel de funcții politice.

După ce l-a detronat pe Petre Roman, Traian Băsescu i-a chemat la întrunire de partid pe liderii județeni și le-a trasat drept sarcină politică să lupte pe baricadele locale și să facă rost de 23 de procente electorale. Gh. Seculici a reușit să scadă din megalomania și nerealista cifră câteva procente și a promis 18 procente. Cred că și această promisiune e departe de realitate, dar Gh. Seculici a mărturisit că înțelegerea cu T. Băsescu s-a oprit la cifra 18.

Nu știu în ce măsură Gh. Seculici privește cu seriozitate această cifră. Cert este că Partidul Democrat - iar fillala Arad nu face excepție - nu se află în situația de a atinge o asemenea performanță. Din cauză de PDSR (sau PSD). Și la Arad, ca și în alte județe, dar mai ales la Arad, Partidul Democrat este alcătuit din oameni care mai degrabă sunt simțiți ca social-liberali, decât ca social-democrați. Și asta pentru că social-democrația PDSR se adresează mai ales săracilor patriei. Și sunt peste 50% asemenea săraci. Social-democrația PSD este simțită ca fiind mai aproape de un fel de socialism de tip occidental decât de adevărata social-democrație. Cel care impune un asemenea mod de percepție este Ion Iliescu. Eforturile lui Adrian Năstase în direcția unei social-democrații autentice se lovesc de dinozaurii din partid care adeseori îi pun piedici. Însă, populația simte că PDSR-ul este partidul care se uită cu un ochi la trecutul socialist cu protecția socială necondiționată, dar și la viitorul în care lucrurile se vor schimba în bine. În acest fel, PDSR-ul ocupă o arie largă de interese electorale și Partidul Democrat este înghesuit într-un sector sărac de electorat. Și anume, electoratul conștient de necesitatea schimbărilor în plan economic, electoratul care, mai puțin sărac, aprobă acele schimbări, mult mai clar declarate de liderii democrați. Numai că acest electorat se suprapune - fără să se confunde, totuși, - cu electoratul Partidului Național Liberal. Una peste alta, social-democrația PD este de dreapta, în timp ce social-democrația PDSR este clar de stânga. Și cum electoratul român, sărac și foarte sărac, este de stânga în mod foarte evident, pretențiile de 23 de procente ale lui Băsescu mi se par cu totul fanteziste. Evident și cele 18 procente ale lui Gh. Seculici. Și asta chiar și în cazul în care PDSR-ul nu va avea o guvernare performantă. Dacă PDSR pierde 10 procente nu e nici o dramă. Are de unde. Dacă PD pierde trei sau patru procente, e o tragedie. Rămâne fără „coledzi", dacă ne raportăm la unele sondaje de opinie actuale. Iar la Arad lucrurile nu stau altfel.

Să mai amintim că PD Arad a pierdut singurul parlamentar cu care a fost dotat de către electorat. Deputatul Dan Ionescu și-a luat jucăriile și a trecut la PDSR. Motivele nu mi se par serioase, dar în politica românească nimic nu mai este de mirare.

Pericolul care paște Partidul Democrat este acela de a deveni un partid de elite fără susținere electorală. Gh. Seculici și compania va trebui să facă o analiză serioasă a situației PD și să gândească soluții la această situație. Altfel vor fi tratați de băieți frumoși și deștepți, dar fără procente. Într-o lume în care, din păcate, doar cifrele contează.

I. IERCAN

VREMEA „COLEBILULUI"

Gata, a trecut și Sfântul Ion! S-a terminat perioada tratamentului intensiv cu cârnați, caltaboși, tobă, sarmale, vin, vodcă, țuică și alte „leacuri". A venit vremea „Colebilului", bulionului și moarei de varză, întru estomparea efectelor devastatoare ale „reuniunilor tovărășești". Încet, încet, activitatea partidelor politice va da primele semne de închegare. Sigur, la început, cam de consistența răciturilor, că până la consistența mămăligii, mai va...

Weekend politic arădean

În weekend-ul trecut s-a simțit ceva activitate doar la partidele care sunt presate de timp, prin activitate înțelegându-se în special deplasări în județ. Deh, conferințele județene nu dau rezultatele scontate dacă nu le pregătești cum trebuie. Dacă nu umbli după voturi prin județ, nu te mai vezi ales nici la pastele cailor.

● Țăraniștii, cărora le suflă în ceafă vântul alegerilor, bat județul pe metru pătrat, pentru alegerea delegaților la Conferința Județeană. Fiecare membru al Biroului conduce câte o echipă operativă, având sarcina să rezolve problemele în câte 4-5 localități. Ca o noutate, delegații vor fi vizitați la domiciliu și vor primi personal delegațiile din partea celor opt șefi de echipe: Cristea, Chișcan, Costin, Marian, Crăveanu, Mladin, Gherga, Dolha.

● S-a discutat deja telefonic cu Victor Ciorbea care și-a reconfirmat prezența la Conferința Județeană.

● PNL-iștii nu au avut la ce să se deplaseze în județ, așa că au preferat să se odihnească, pentru că până la 19 ianuarie, când va avea loc congresul de fuziune cu ApR, colebilul de care pomeneam mai sus să își facă pe deplin efectul. Ce mai e cu fuziunea pe plan local, nu mai știe nimeni. Ce este sigur, preopinenții vor avea o întâlnire înainte de congres. Când va fi acesta, rămâne să stabilească Titus Gheorghiof și Gavril Popescu.

● Comitetul de Inițiativă al Partidului Popular Creștin (PPC) are de lucru berechet, trebuind să reactualizeze adeziunile și semnăturile și să adune altele în plus. Doctorii Eugen Vancu și Gheorghe László au circulat în weekend pe traseul Arad-Chișineu-Criș-Sintea Mare-Grăniceri-Chereluș-Șicula-Seleuș-Arad. Pe lângă adeziuni și semnături, a fost alcătuită lista consilierilor locali care au optat pentru PPC.

● Mihai Lelik, președintele PSM a avut mai multe convorbiri telefonice cu președintele Sasu, pentru a afla detalii despre întâlnirea cu partidele de stânga. Încă nu se știe dacă aceasta va avea loc și dacă da, cine va participa.

● UDMR-ul, așa cum s-a scris deja, a fost ocupat cu stabilirea sarcinilor pe care le are în privința sprijinirii cetățenilor care doresc să obțină legitimații de maghiar.

● În rest, liniște și pace. Nu se cade să lucrezi de sărbători...

SIMION TODOCA

La casa de schimb a Băncii Transilvania

SE POT CUMPĂRA CÂTE 200 DE EURO DE PERSOANĂ

Încă din prima zi a noului an, Banca Transilvania a început să efectueze operațiuni valutare de vânzare/cumpărare de Euro prin toate casele sale de schimb valutar, la cursurile stabilite de bancă similar ca și pentru celelalte valute.

Luminița Hanc, director la Banca Transilvania - Sucursala Arad, declară: **„Eliberările din conturi pentru persoanele fizice și juridice s-au efectuat în limita solicitărilor și, firește, a disponibilului din cont, fără nici un fel de probleme. La casa de schimb valutar vânzările s-au efectuat în limita a 200 de Euro/ persoană fizică/ zi, în interiorul programului de lucru al casei de schimb, respectiv între orele 9,00 - 18,00 ale fiecărei zile lucrătoare."**

Banca Transilvania primește - pentru preschimbare sau conversie pe cont - toate valutele „IN" pe care persoanele fizice sau juridice le mai dețin. Această operațiune se va realiza în continuare fără ca banca să perceapă vreun comision. Astfel, pentru toate valutele „IN" care sunt sau vor fi depuse în cont, conversia în Euro se realizează la paritățile fixe stabilite de Banca Centrală Europeană. Necesarul de numerar este asigurat pentru clienții băncii chiar din primele zile ale anului 2002.

Ridicările de numerar în Euro, efectuate de titulării de conturi în Banca Transilvania sunt comisionate cu 1 la sută, minimum 3 euro - pentru persoanele fizice, respectiv 1,5 la sută, minimum 3 euro - pentru persoanele juridice. **Luminița Hanc** precizează: **„Aceste comisioane nu sunt nicidecum o încărcare a costului serviciului prestat clienților, ci o acoperire strict necesară a cheltuielilor pe care banca le suportă pentru procurarea la timp și în cantități suficiente a noii monede unice europene și pentru remiterea valutelor scoase din circulație, în condiții de securitate sporită."**

Dir. Luminița Hanc: „Nu am întâmpinat nici un fel de probleme vizavi de cererea destul de masivă de euro..."

Clienții Băncii Transilvania au la dispoziție: depozite clasice, cu dobânda anuală de 3,50 la sută, pentru termen de trei luni; 3,75 la sută - pe termen de 6 luni; 4 la sută - pe termen de 9 luni; 4,75 la sută - pe termen de 12 luni. Se poate opta și pentru termene de depunere mai mari - pe 18 luni - prin Depozitul special Euro, cu o dobândă anuală de 5 la sută și o sumă minimă de constituire de 3000 de Euro. Banca a emis și oferă clienților săi Certificate de Depozit Nominative în euro, în valori fixe de câte 500, respectiv 1000 euro și termene opționale, astfel: 90 zile - cu dobânda anuală de 3,25 la sută; 180 zile - 3,75 la sută; 270 zile - 4 la sută; 360 zile - 4,50 la sută. Dir. **Luminița Hanc** încheie: **„Și în cazul acestor instrumente de economisire dobânda este fermă pe întreaga perioadă înscrisă pe certificatul primit de client."**

EUGENIA BĂRDAȘ

Numai în decembrie

PESTE 1800 DE VIROZE RESPIRATORII

Numai în prima jumătate a lunii decembrie a anului trecut, la Direcția de Supraveghere a Stării de Sănătate a Populației au fost luate în evidență peste 1800 de cazuri de viroză respiratorie. Îmbolnăvirile sunt cauzate nu doar de neglijența populației care ar trebui să evite expunerile la frig, dar și de nivelul de trai scăzut care nu permite unui semnificativ număr de persoane să se alimenteze corespunzător, astfel încât organismul rămâne fără vitaminele necesare pentru întărirea sistemului imunitar. În opinia **dr. Dana Negru**, medic în cadrul Direcției de Supraveghere a Stării de Sănătate a Populației: „Din luna octombrie și până acum s-au înregistrat peste zece mii de îmbolnăviri de viroză respiratorie ceea ce este foarte mult. Numărul lor a depășit maximum față de media ultimilor cinci ani. Dacă nu sunt tratate corespunzător ele ar putea duce la pneumonii sau alte complicații." Anul trecut, cele mai multe cazuri s-au înregistrat pe la jumătatea lunii noiembrie când peste 2000 de persoane s-au îmbolnăvit de viroză respiratorie.

A. BUGARIU

Sindicaliștii din administrația publică locală amenință cu greva

Sindicaliștii din administrația publică locală vor intra în grevă generală, la sfîrșitul lunii ianuarie, în cazul în care nu le vor fi indexate salariile și acordate tichetele de masă, a declarat, ieri, agenției MEDIAFAX, Valer Suciu, președintele Federației Naționale a Sindicatelor din Administrația Publică Locală.

Lista de revendicări a sindicaliștilor cuprinde trei puncte: indexarea lunară a salarilor în raport de inflație, acordarea tichetelor de masă și consultarea sindicatelor în luarea unor decizii administrative importante.

Potrivit lui Suciu, cei mai mulți dintre angajații din administrația publică locală au beneficiat de tichete de masă în cursul anului trecut, costul acestora fiind acoperit din surse proprii ale primăriilor. Suciu susține că există astfel de fonduri pentru a acorda tichete de masă și în anul 2002, Primăria Cluj-Napoca - spre exemplu - beneficiind de venituri proprii de aproximativ 500 miliarde de lei. Lista a fost trimisă, luni, Ministerului Administrației Publice, Ministerului Muncii și Solidarității Sociale și Agenției Naționale a Funcționarilor Publici și, dacă sindicatele nu primesc un răspuns în cel mult două zile, conflictul de muncă este declanșat din oficiu, conform prevederilor legale.

Sindicaliștii susțin că, în cazul în care cererile lor nu vor fi rezolvate, vor recurge la greve. Astfel, greva de avertisment ar urma să aibă loc pe 15 ianuarie, între orele 8.00 și 10.00, greva generală fiind programată pentru 22 ianuarie.

Ieri, pentru sârbi

PRIMA ZI A CRĂCIUNULUI

În Arad trăiesc 700 de persoane de naționalitate sârbă iar în județ, comuna Felnac este cunoscută prin numărul mare de etnici sârbi.

Ieri, toți credincioșii ortodocși de rit vechi au sărbătorit prima zi a Praznicului Crăciunului.

Sărbătoarea păcii, a iubirii, a fost întâmpinată în biserici, la Sfânta liturghie. Credincioșii se salută cu tradiționalul „Hristos s-a născut", respectiv „Adevărat s-a născut".

Potrivit tradiției, în biserică, în preajma bradului, sunt cadouri pentru toți copiii. Paiele de pe podea preînchipuie ieslea în care s-a născut Pruncul Iisus iar crenguțele de stejar - simbol precreștin - pe care credincioșii le primesc la finele slujbei semnifică trăinicia, puterea de care fiecare credincios are nevoie.

La acest praznic, de pe mesele sârbilor nu lipsește „cesnița", o prăjitură specifică acestei sărbători.

T. M.

ALTE BIRURI SPECIALE

După ce în ziarul de ieri am publicat o parte din taxele extrajudiciare de timbru, astăzi continuăm lista acestor biruri speciale:

● Eliberarea unor noi cărți, buletine, carnete de identitate și legitimații provizorii în locul celor pierdute, furate sau deteriorate - **29.299 lei**

● Înregistrarea cererilor persoanelor fizice și juridice privind furnizarea unor date din registrul permanent de evidență a populației - **2.093 lei**

● Eliberarea sau viza anuală a permiselor de vânătoare - **10.726 lei**

● Eliberarea sau viza anuală a permiselor de pescuit **5.232 lei**

Taxe pentru examinarea conducătorilor de autovehicule în vederea obținerii permiselor de conducere:

● Taxe pentru examinarea candidaților care au absolvit o școală de conducători de autovehicule:

a) obținerea permisului de conducere valabil pentru autovehicule din subcategoria A1 - **17.004 lei**

b) obținerea permisului de conducere valabil pentru autovehicule din categoria A - **26.945 lei**

c) obținerea permisului de conducere valabil pentru autovehicule aparținând uneia dintre categoriile sau subcategoriile B, B1, B+E - **33.485 lei**

d) obținerea permisului de conducere valabil pentru autovehicule aparținând uneia dintre categoriile sau subcategoriile C1, D1, Tr - **66.708 lei**

e) obținerea permisului de conducere valabil pentru autovehicule aparținând uneia dintre categoriile sau subcategoriile C1+E, D1+E, C, D, Tb, Tv **83.712 lei**

f) obținerea permisului de conducere valabil pentru autovehicule din categoriile C+E, D+E - **100.716 lei**

2) Taxe pentru examinarea persoanelor care nu au absolvit o școală de conducători de autovehicule, cu excepția celor prevăzute la pct. 3 - de 5 ori taxele prevăzute la pct. 1, corespunzător fiecărei categorii și subcategorii de autovehicule

● Taxe pentru examinarea persoanelor cărora le-a fost anulat permisul de conducere, pentru categoriile cuprinse în permisul anulat: - Dublul taxelor prevăzute la pct. 1

4. Taxe pentru examinarea persoanelor care au fost respinse de trei ori la examenul pentru obținerea aceleiași categorii a permisului de conducere: - De 3 ori taxele prevăzute la pct. 1 ori, după caz, la pct. 2 sau 3

Taxe de înmatriculare a autovehiculelor și remorcilor, autorizare provizorie de circulație și autorizare de circulație pentru probe:

1.Taxe de înmatriculare permanentă sau temporară a autovehiculelor și remorcilor:

a) autovehicule și remorci cu masă totală maximă autorizată de până la 750 kg inclusiv - **177.234 lei**

b) autovehicule și remorci cu masa totală maximă autorizată cuprinsă între 750 kg și 3.500 kg inclusiv - **351.198 lei**

c) autovehicule și remorci cu masa totală maximă autorizată mai mare de 3.500 kg - **702.265 lei**

2. Taxe de autorizare provizorie a circulației autovehiculelor și remorcilor neînmatriculate permanent sau temporar - **50.358 lei**

3. Taxe de autorizare a circulației pentru probe a autovehiculelor și remorcilor - **2.013.012 lei**

Taxele speciale prezentate mai sus sunt mai mari cu 30,8% decât cele de anul trecut. Cum de altfel au crescut toate celelalte taxe și impozite instituite de către CLM Arad, cu excepția celor pe clădiri și terenuri care **par** a fi mai mici decât în 2001.

Dar nu sunt, deoarece după ce le-au scăzut cu 30%, consilierii le-au majorat cu 30,8% (indicele inflației) deci și acestea au crescut cu 0,8%!

La sediul UDMR

INFORMAȚII DESPRE LEGITIMAȚIA DE MAGHIAR

După data de 21 ianuarie, se vor elibera legitimațiile de maghiar. În Arad, cei 28.000 de cetățeni de naționalitate maghiară se pot interesa de actele necesare ce trebuie depuse pentru a intra în posesia respectivei legitimații la sediul filialei UDMR, unde există un birou de informare provizoriu.

Posesorul legitimației de maghiar va beneficia, în țara vecină, de reduceri la călătoriile cu mijloacele de transport și la vizitarea muzeelor. Nicidecum legitimația nu va conferi drept de muncă pe teritoriul maghiar.

T. M.

Premierul intenționează să numească un nou ministru al Mediului

Premierul Adrian Năstase a declarat, ieri, că, deocamdată, nu intenționează să facă o remaniere guvernamentală, ci doar să numească un nou ministru al Apelor, Pădurilor și Mediului, în locul lui Aurel Constantin Ilie, care pleacă ambasador la Moscova.

Adrian Năstase a precizat că numirea noului ministru al Apelor, Pădurilor și Mediului va fi făcută în zilele următoare și că, în opinia sa, nu este nevoie de votul Parlamentului pentru acest lucru.

Năstase a precizat că, săptămîna viitoare, Guvernul va decide în privința situației unor prefecți. El a adăugat că pînă la sfîrșitul acestei luni va hotărî și în legătură cu unii secretari de stat, arătînd că numărul acestora s-a dovedit a fi prea mare.

"Deocamdată nu este vorba de o remaniere", a spus Năstase.

S.C. Zagros S.R.L. **Angajează pentru Arad**

1) Gestionar, ajutor gestionar și operator calculator - facturare:

Cerințe:
- ▼ cunoștințe în contabilitate primară
- ▼ experiență în domeniu minim 1 an
- ▼ studii: minim liceu
- ▼ disponibilitate de a lucra în program prelungit
- ▼ domiciliul stabil în Arad

2) Supervizor, agenți vânzări și merchandiser

Cerințe:
- ▼ abilitate în comunicare și negociere
- ▼ studii: minim liceu
- ▼ domiciliul stabil în Arad
- ▼ permis de conducere

Se oferă: salariu fix + comision, mașină de serviciu, contract pe termen lung, posibilitate de promovare.

* studiile superioare și experiența în domeniu constituie avantaj

CV-ul și scrisoarea de intenție se trimit la fax: 057-251193 sau se depun la sediul firmei Str. Calea 6 Vânători, nr. 1-3.

Persoanele selectate pentru interviu vor fi contactate telefonic.

* CĂUTĂM SPRE ÎNCHIRIERE apartament cu 2 camere sau garsonieră în zona Gării (Vlaicu).

SOCIETATE COMERCIALĂ

Angajează vânzătoare magazin alimentar (Piața M. Viteazul Profil Lactate).

Căutăm colaboratori cu mașini proprii pentru distribuție produse alimentare capacitate de transport 1,5-3,5 tone. Pentru informații telefon 094.118.332 orele 9-17,00.

(C.A.)

CARIERA - HAZARD SAU PLANIFICARE?

☛ Ce se întâmplă cu opțiunea personală a tânărului, în condițiile în care decizia finală este luată de calculator?

☛ Mai este necesară educația pentru carieră, prin care tânărul se deprinde să ia decizii satisfăcătoare pentru sine pe baza unei autoevaluări obiective? Specialiștii în acest domeniu consideră că da.

Orientarea școlară și profesională este și va rămâne o preocupare permanentă, înscrisă în prioritățile școlii noastre, cu menirea de a pregăti tineri capabili să ia o decizie liberă, dar fermă, cu privire la devenirea lor școlară și profesională și să pregătească forță de muncă specializată care să corespundă nevoilor pieței forței de muncă, revenind și combătând disfuncțiile ce pot să apară pe piața muncii.

În condițiile democratizării școlii, a libertății de alegere a individului, a integrării europene care presupune o temeinică pregătire profesională, a prezenței în școli alături de cadre didactice și a specialiștilor (psihologi, sociologi, pedagogi), activitatea de orientare școlară și profesională prezintă interes pentru mai multe organisme particulare și de stat și în special pentru școli.

Centrul Județean de Asistență Psihopedagogică Arad, prin intermediul profesorilor consilieri din cabinetele școlare, a realizat un studiu cu privire la opțiunile școlare și profesionale ale elevilor din clasa a VIII-a.

Investigația realizată pe o populație școlară de 3440 elevi, care reprezintă 60,4% din populația școlară a județului, eșantion considerat reprezentativ pentru a cunoaște aspirațiile, preocupările și chiar interesele tinerilor aflați la o răspântie în drumul carierei lor, ne-a relevat că 93% dintre elevi doresc să continue studiile într-o formă de școlarizare postgimnazială.

Procentul ridicat al acestora demonstrează că tinerii, încă de la această vârstă, sunt conștienți de schimbările profunde și în continuă accelerare din ultima vreme și, de asemenea, de importanța pregătirii școlare în vederea unei integrări mai eficiente pe piața muncii, în care începe să se pună un accent din ce în ce mai mare pe competiție și profesionalism.

Foto: V. MUSCA

Studiul întreprins evidențiază că în învățământul liceal doresc să-și continue studiile 77,86% din populația școlară investigată, în școli profesionale 15,20% din populația investigată, iar în școli de ucenici 0,9% din cei chestionați.

Dintre cei care au optat pentru învățământul liceal, orientarea lor în funcție de filiera preferată arată astfel: pentru filiera teoretică au optat 53,4%, pentru filiera tehnologică 30%, iar pentru cea vocațională 16,6% din populația școlară investigată.

Orientarea preponderentă a tinerilor spre învățământul liceal este influențată de perspectivele mai largi de realizare profesională pe care acesta le-o oferă (o pregătire teoretică și o cultură generală bine fundamentată, șanse mai mari de acces în învățământul universitar) precum și de integrare mai rapidă în viața socio-economică.

Nu trebuie ignorată importanța școlilor profesionale care în condițiile unei bune dotări materiale și într-o perioadă mai scurtă de formare asigură tinerilor abilitățile necesare pentru a profesa în domenii mult solicitate de agenții economici locali cum ar fi: textil și pielărie, mecanică și tinichigerie, prelucrarea lemnului, alimentație publică, construcții, cu posibilitatea finalizării studiilor liceale în învățământul seral.

Dinamica socio-economică solicită în mod constant și insistent servicii de consiliere și orientare școlară și profesională din ce în ce mai complexe și profesioniste, fapt ce încurajează și diversificarea instituțională a ofertanților.

De o mare importanță în viața elevului este motivația pentru a obține ceea ce și-a propus și astfel examenul de capacitate să nu fie înțeles ca un scop în sine, ci ca un mijloc de realizare a deciziei anterior luate, stimulând totodată activitatea de pregătire și preocuparea acestuia pentru dezvoltarea sa personală.

Alegerea carierei nu trebuie să fie privită ca și o chestiune de șansă, determinată de întâmplare, ci rezultatul unei activități proiectate de educație și de informare în legătură cu lumea școlii, profesiilor și piața muncii. Pentru a evita hazardul și întâmplarea în alegerea școlilor sau a profesiilor potrivite interesului, aptitudinilor și posibilităților tinerilor, aceștia se pot adresa specialiștilor Centrului de Asistență Psihopedagogică sau cabinetelor interșcolare.

Prof. sociolog DANIELA DĂNGULEA
Prof. pedagog LARISA JIAN

Rețeaua AEGEE se extinde și în Arad

Înființarea unei noi organizații studențești

Acest nou mileniu aduce în discuție mai mult ca niciodată ideea unei Europe accesibilă tuturor. Pentru a da și studenților celor două universități din Arad posibilitatea de a intra în mileniul european, asociația studenților europeni AEGEE înființează o filială și în Arad. Având drept slogan „Întâlnește oamenii, trăiește entuziasmul!", cei care vor dori să devină membri ai acestei organizații vor avea posibilitatea să stabilească contacte cu studenți din toată Europa, vor putea participa la conferințe și seminarii pe diferite teme, cursuri de limbă, excursii - studiu de caz, școli europene, universități de vară. De asemenea, vor avea ocazia să activeze în grupuri de lucru internaționale, să-și dezvolte și implementeze propriile proiecte. Nu în ultimul rând trebuie menționată fascinația de a descoperi și de a intra în contact cu țări și culturi noi.

Monica Zârna, președinta AEGEE Arad, speră că atât studenții Universității de Vest „Vasile Goldiș", cât și cei ai Universității „Aurel Vlaicu" vor profita de prezența în Arad a acestei organizații pentru a lua contact cu Europa și pentru a promova Aradul și universitățile cărora le aparțin la nivel european. Printre proiectele de anul acesta ale asociației din Arad se numără o conferință asupra diversității religioase în zonă și un schimb cultural cu AEGEE Aix-en-Provence. AEGEE este una dintre cele mai mari asociații studențești interdisciplinare europene, având peste 17.000 de membri în 260 de orașe universitare. Printre scopurile organizației se numără promovarea înțelegerii și a toleranței în rândul tinerilor, promovarea ideii de Europă unită, cooperarea transfrontalieră, comunicarea și integrarea studenților, străduindu-se să creeze o societate deschisă și tolerantă a viitorului. AEGEE este o organizație nonguvernamentală, apolitică și independentă financiar.

În Arad, 20 de studenți sunt deja implicați activ în AEGEE. Cu toate acestea organizația ar avea nevoie de contribuția multora pentru planificarea și realizarea viitoarelor proiecte. Pentru detalii puteți să sunați la 093.653639.

CÂNTECUL ȘI DUREREA DE MĂSELE

Alături de Tinu Vereșezan, cea care ne-a încântat cu vocea și prezența sa scenică, la petrecerea anuală a ziarului, este frumoasa blondă LIOARA BOȘCU, care ne-a răspuns la câteva întrebări.

– De cât timp cânți?

– În fața publicului am început să cânt în vara anului trecut, dar am știut mereu că am aptitudini muzicale.

– Elevă sau studentă?

– Sunt elevă a Școlii populare de artă din Timișoara, în anul al II-lea. Acest fapt m-a ajutat mult în cariera mea, profesorii și colegii mi-au temperat emoțiile și m-au ajutat să-mi formez un stil propriu.

– Ce fel de muzică îți place să cânți?

– Cânt cântece din folclorul românesc, iubesc muzica populară din Banat, cânt solo, așa cum îmi aleg singură melodiile.

– Cum ai putea să descrii tu o cântăreață bună?

– În primul rând să aibă talent, nu numai voce, să fie plăcută și în armonie cu ceea ce cântă prin gestică și mimică și să aibă un aspect fizic plăcut.

– Tu ești chiar frumoasă. Acest lucru îl consideri un avantaj?

– În muzică, frumusețea nu e neapărat un atu, poate să creeze chiar dezavantaje...

– În afară de muzică ce alte gânduri mai ai?

– Deși iubesc cântecul, am decis să urmez o facultate de stomatologie.

– Dacă și cânți poate durerea de măsele va fi mai ușor de suportat. Noi îți dorim succes!

FIRA RĂZMAN
FOTO: AL. MARIANUȚ

„EU LE CÂNT OAMENILOR CE VOR"

Pe TINU VEREȘEZAN îl cunosc mulți arădeni. Este înalt, brunet, surâzător și cântă la petreceri, în restaurante sau pe scenă. Tinu s-a născut în 23 septembrie 1976, la Lipova. A absolvit Liceul „A. Marienescu" din orașul natal, apoi Colegiul Pedagogic din Arad, iar în prezent este student în primul an la Marketing și Management la Universitatea de Vest „Vasile Goldiș". Este proaspăt căsătorit cu Emilia și ea studentă la Drept, și angajată la vama Nădlac.

Într-un moment de respiro, la petrecerea organizată chiar de cotidianul nostru cu prilejul sărbătorilor, Tinu ne-a povestit câte ceva despre el și activitatea lui.

– Când ai început să cânți?

– La 11 ani, am început să cânt la pian. Apoi am devenit organist și, pe la 18 ani, cântam deja cu saxofonistul Florin Ionaș, care e și nașul meu. Tot el a fost cel care m-a încurajat să-mi încep cariera de solist vocal. Aveam 21 de ani pe-atunci.

– Primul album?

– L-am înregistrat în 1999, la Studioul „Audiostar" din Arad. Albumul se întitula „Să fii om e lucru mare" și a avut mare succes. Apoi au urmat alte două volume, unul în 2000, de muzică populară, și altul în 2001. Am avut și apariții la televiziunea locală, la emisiunea „Joia bănățeană" de pe RCS.

– Ce muzică îți place să cânți?

– De toate: ușoară, vals, populară. Muzică comercială, de petrecere.

– Și ce muzică asculți?

– Ascult muzică bună. Nu-mi plac kitsch-urile. Îmi place mai ales muzica live. Acolo se vede adevărata valoare a unui solist.

– La tine la nuntă cine a cântat?

– Liliana Laichici și Lele Crăciunescu. Nunta s-a ținut la Hotel „Parc".

– Care e cel mai amuzant lucru care ți s-a întâmplat în carieră?

– Era prin 1998, eu începusem să mă afirm. Trebuia să cânt într-un spectacol în județul Hunedoara, alături de staruri ale muzicii bănățene. Sala era arhiplină, am fost prezentat, trebuia să intru, dar ... până la scenă erau două trepte de coborât. M-am împiedicat și mi-am făcut intrarea ... pe burtă. Dar publicul a fost extraordinar. M-a aplaudat, m-a încurajat.

– Crezi că la succesul tău a contat și aspectul fizic?

– Aspectul comercial contează. Prezența și comportamentul unui artist contează foarte mult. E important să le cânt oamenilor ce vor, să fiu parolist.

– Ai dușmani în lumea muzicii?

– Nu. Eu cred că fiecare își are locul lui, își are publicul lui. Eu sunt prieten cu toți.

– Ce înseamnă program încărcat în meseria ta?

– Odată am cântat în fiecare seară, de marți până luni. La petreceri, nunți, la rugi - pe sate.

– Câștigi bine?

– Nu mă plâng. Câștig bine, cât să trăiesc, să-mi plătesc facturile, telefonul...

– Pe ce îți place să cheltui banii?

– Pe haine. Îmi plac hainele elegante. Îmi place să merg cu soția la cumpărături.

– Școala ce loc ocupă în viața ta?

– Școala o fac pentru mine. Muzica este ocupația mea de bază, dar e bine să am și o școală, să fiu pregătit pentru viitor.

– La ce să se aștepte ascultătorii tăi pe viitor?

– Vreau să înregistrez un nou volum, în martie - aprilie 2002. Sper să aibă mare succes. Și pe toți admiratorii mei îi asigur că nu vreau să-i dezamăgesc niciodată.

CĂTĂLINA LATU
FOTO: AL. MARIANUȚ

Înainte de naștere

COPIII POT AUZI ECOGRAFIILE PE CARE LE FAC MAMELE

Copiii pot auzi, înainte de naștere, ecografiile pe care le fac mamele lor, afirmă cercetătorii americani, care precizează că în aceste cazuri micuții aud un zgomot asemănător cu cel pe care îl receptează un adult atunci cînd un tren intră într-o gară, se arată într-un studiu apărut în revista New Scientist.

Cercetătorii precizează că o examinare cu ultrasunete nu are absolut nici un efect negativ asupra copilului.

Pentru un adult ultrasunetele au o frecvență prea mare pentru a fi percepute de ureche. Însă tehnica ecografiei provoacă vibrații secundare în interiorul uterului.

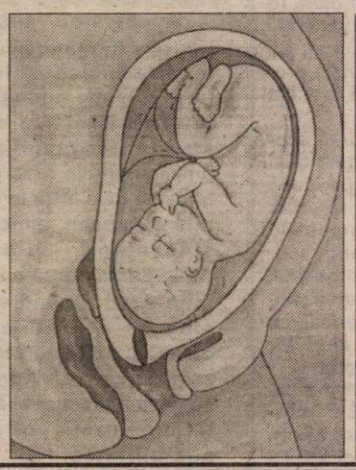

Aparatura care produce ultrasunetele folosește pulsuri de sunete, pentru că un flux continuu ar putea încălzi prea mult țesuturile examinate. Acest "puls" produce un efect de clopot în interiorul uterului, unde sunetul poate ajunge și la o sută de decibeli.

Autorii studiului subliniază că medicii ar trebui să aibă grijă să nu îndrepte sonda ecografului direct spre urechea fetusului (caz în care sunetul perceput ajunge la intensitatea maximă) decît dacă există un motiv de a suspecta anomalii faciale sau craniene.

VINUL ROȘU PREVINE INFARCTUL

Vinul roșu, spre deosebire de alte băuturi alcoolice, ar putea contribui la prevenirea infarctului prin intermediul unui mecanism celular bine specificat, se arată într-un studiu care sprijină așa-numita teorie a "paradoxului francez", se arată într-un studiu apărut în revista Nature.

Compușii polifenolici din vinul roșu de tip Cabernet Sauvignon împiedică producerea endotelinei-1, o peptidă care contractă vasele sanguine, fiind astfel un factor recunoscut în dezvoltarea bolilor coronariene, susține o echipă de cercetători de la Școala de Medicină din Londra. Același test, realizat pe vinuri albe sau roze a arătat că acestea nu au această calitate. Pentru că vinul roze testat era de aceeași origine (Cabernet Sauvignon), cercetătorii au ajuns la concluzia că substanțele din vinul roșu care împiedică sinteza peptidei ET-1 sunt conținute în pielița strugurilor în momentul procesului vinificării.

Polifenolii din vinul roșu sunt, de altfel, atît de puternici încît chiar și consumul foarte moderat de vin roșu este suficient pentru manifestarea eficienței mecanismului celular.

Foarte controversată, teoria "paradoxului francez" arată că grație consumului de vin locuitorii din Hexagon sunt mai rezistenți la accidentele coronariene, în raport cu vecinii lor britanici de exemplu, și aceasta în ciuda unui consum echivalent de grăsimi saturate.

CAPRELE TRANSGENICE - „FABRICI" DE VACCIN ANTIMALARIE

Caprele transgenice ar putea fi transformate în adevărate "fabrici" de vaccin antimalarie, se arată într-un studiu american citat de Ananova.

Geneticienii americani au reușit să creeze cobai care secretează vaccinul în laptele lor. Dacă procesul va putea fi reluat la capre, atunci o turmă de astfel de animale transgenice va putea produce vaccin antimalarie pentru întreaga Africă.

Testele pe maimuțe, realizate de cercetători, au dovedit că vaccinul astfel produs este extrem de eficient. "Un vaccin antimalarie nu trebuie să fie numai eficient, ci și ieftin, ținînd seama că țările cele mai afectate de această boală sunt sărace", a explicat coordonatorul proiectului, dr. Anthony Stowers. "Folosirea animalelor transgenice îndeplinește ambele criterii", a continuat el.

APARATUL CARE "VEDE" PRIN PIELEA OAMENILOR

Un aparat cu ajutorul căruia medicii pot "vedea" prin pielea pacientului în interiorul organismului a fost pus la punct de un inginer american, a anunțat site-ul Ananova.

Aparatul folosește un dispozitiv de scanare cu ultrasunete, imaginea fiind proiectată pe un ecran, ținut deasupra zonei analizate. Transformarea informațiilor furnizate de ultrasunete în imagini are loc într-un mod special, în așa fel încît ceea ce vede medicul este foarte aproape de realitate, ca și cum ar avea în fața ochilor interiorul organismului pacientului, ca și cum pielea ar fi transparentă. Se pot vedea perfect țesuturile musculare și organele interne.

Sistemul a fost inventat de George Stretten, profesor de bioinginerie la Universitatea din Pittsburgh.

CARNEA ROȘIE CREȘTE RISCUL APARIȚIEI CANCERULUI LA ESOFAG ȘI STOMAC

Regimurile alimentare bogate în carne roșie cresc cu 3,6 la sută riscurile de apariție a cancerului la esofag și le dublează pe cele privind cancerul la stomac, se arată într-un studiu american publicat, în American Journal of Clinical Nutrition.

Studiul a arătat că mai multe regimuri alimentare, dar mai ales cele bogate în carne roșie, cresc riscurile apariției cancerului la stomac și esofag, a precizat echipa de cercetători condusă de Mary Ward și Honglei Chen de la Centrul Național de Cercetări privind Cancerul din Boston.

O alimentație bogată în fructe, legume și cereale ar putea reduce riscurile de apariție a cancerului, subliniază cercetătorii.

CREȘTEREA PĂRULUI-CONTROLATĂ DE O GENĂ

O genă care ajută la creșterea părului a fost descoperită de cercetătorii de la Universitatea Cornell, ceea ce ar putea duce la găsirea unui tratament pentru accelerarea creșterii părului după chimioterapie.

Gena Shh joacă un rol esențial în formarea organelor vertebrate, printre care creierul, inima, plămînii și scheletul. Ea controlează producerea unei proteine descoperite recent, numită **Sonic Hedgehog.**

Cercetătorii au injectat această genă cu ajutorul unui adenovirus în pielea cobailor care își pierduseră părul după ce au fost supuși chimioterapiei. Ei au constatat la două săptămîni prezența foliculilor piloși în fază activă de creștere.

Potrivit cercetătorilor, această descoperire ar permite punerea la punct a unui tratament pentru accelerarea regenerării capilare după chimioterapie, care duce la pierderea părului în procent de 85 la sută. În cele mai multe cazuri, creșterea părului durează în această situație între trei și șase luni, iar uneori se întîmplă ca podoaba capilară să nu mai revină deloc.

USTUROIUL - UN PUTERNIC AGENT ANTIMICROBIAN

Mirosul de usturoi va fi în curînd la fel de răspîndit în spitale, ca și în bucătării: un studiu prezentat în cadrul celui mai important congres mondial pe tema agenților antimicrobieni care are loc la Chicago recomandă utilizarea lui drept curățător universal. În căutatea unor noi agenți care să distrugă bacteriile ce au tendința de a deveni din ce în ce mai rezistente la antibiotice, cercetătorii studiază de mai mulți ani agenți antimicrobieni conținuți în plante. Astfel, s-au pus științific în evidență multiplele avantaje ale acestei plante, binecunoscută la sate, dar uitată de medicina modernă. Potrivit studiului profesorului Ronald Cutler de la Universitatea East London, usturoiul nu este bun numai pentru alungarea vampirilor: alicina, unul dintre principalii săi compuși, este un antibacterian major și extrem de eficient.

Testat sub formă de cremă pentru mîini, el a distrus fără nici o problemă o bacterie redutabilă, stafilococul auriu, rezistent la meticilină. În prezent, în cazul descoperirii unei infecții de acest tip într-un spital, personalul folosește o cremă pe bază de mupirocin. Dar aceasta a început să devină ineficientă. Testate pentru a doua oară împotriva unor tulpini bacteriene rezistente la acest produs, cremele și săpunurile pe bază de usturoi le-au distrus fără probleme.

Potrivit specialiștilor, aceste rezultate arată că pe lîngă cremele pentru mîini, usturoiul ar trebui folosit pentru fabricarea săpunurilor și produselor de curățire industrială.

Potrivit unui alt studiu, realizat de dr. Jaya Prakash, de la National University of Health Sciences din Lombard, Illinois, alicina s-a dovedit extrem de eficientă împotriva unui alt agent patogen, enterococul rezistent la vancomicină. Această superbacterie se ascunde frecvent în sistemul gastrointestinal și în caz de spitalizare există riscul de a-l contamina atît pe purtător, cît și alți bolnavi.

În pană de noi antibiotice, cea mai mare parte a țărilor occidentale încearcă să convingă publicul să folosească mai rar aceste medicamente, pentru a le păstra proprietățile. Totuși, abuzul de antibiotice nu este legat numai de cererea excesivă din partea pacienților sau de rețetele medicale eronate, ci și de un supraconsum veterinar destinat să protejeze sau să ajute în creșterea animalelor. Mai multe studii prezentate la Chicago au semnalat, astfel, prezența bacteriilor rezistente la antibiotice în carnea de vacă din supermagazine sau în excrementele porcilor, vacilor, puilor sau curcanilor. Jumătate dintre antibioticele folosite în lume sunt pentru hrana animalelor, iar în Statele Unite proporția este de 80 la sută, a arătat unul dintre specialiștii prezenți la congresul de la Chicago.

Pagină realizată de dr. MARIA FILIMON

SUCCES GARANTAT FĂRĂ BISTURIU

PROCTOLINE

Centrul Medical Proctologic

oferă posibilitatea tratării de:

HEMOROIZI, FISURI ANALE

și alte probleme legate de acest subiect

Actualmente, există posibilitatea tratării acestor afecțiuni fără operații!

Nu este necesară spitalizarea, viața personală și activitatea profesională nefiind afectate. Tratamentul nu necesită pregătire preoperatorie (clismă etc). Beneficiați de un tratament modern practicat cu succes în țările occidentale

RESPONSABILITATEA DEPLINĂ A REZULTATELOR

Timișoara: 056-221.219

BUCUREȘTI: 01-311.19.69; BAIA MARE: 062-433.303;
BRAȘOV: 068-333.985; IAȘI: 032-113.022

La Dezna

PE URMELE ECHIPELOR DE COPII F.C. UTA ȘI A.C.U. ARAD

* Tabăra Școlară oferă condiții excelente de cantonament

A devenit tradiție ca imediat după Anul Nou, Tabăra Școlară de la Dezna să se umple de micuții fotbaliști de la cluburile arădene. Grupele de copii de la FC UTA s-au abonat în ultimii ani aici, fie iarnă, fie vară. Motivația e simplă: condițiile de cantonament sunt ireproșabile.

Și în acest an, între 2-8 ianuarie două grupe de copii FC UTA '88 și '89 și A.C.U. Arad '88 și '89 și-au reîncărcat „bateriile" la Dezna. În schimbul a 1.000.050 lei/săptămână, copii au beneficiat de toate condițiile la superlativ: cazare, masă și pregătire. Și toate acestea din „vina" ***administratorului Iosif Cutlac***, un om deosebit, care a fost zi și noapte alături de oaspeții Taberei, pentru a nu le lipsi nimic, dar chiar nimic. Pentru o zi, mai exact sâmbătă, am fost și noi, cei de la „Adevărul" vizitatorii Taberei Școlare din Dezna, pentru a vedea cum se pregătesc copiii lui Voinea și Dehelean. Pe jucători i-am găsit în sală de mese. Erau cu prânzul pe terminate. Și totuși mai aveau mâncare în farfurie. Chestionându-i, în sinceritatea lor, copiii ne-au spus: ***„Uneori, nici acasă nu mâncam așa mâncare bună. Dar e prea multă..."***

Pentru a vă da seama, mai bine, vă prezentăm meniul zilei de sâmbătă 5 ianuarie a.c. ce era și pe ușa de la sala de mese afișat: ***mic dejun:*** - salam, brânză, pâine, unt, gem și ceai; ***prânz*** - ciorbă de perișoare, garnitură de orez cu cârnat și cabanos prăjit, salată de varză, și banane ca desert; ***cina*** - tocăniță de cartofi cu carne de pui și papanași cu budincă.

Copiii UTA-ei înaintea unui nou antrenament

De la cei doi antrenori am aflat programul unei zile de cantonament, din care nu au lipsit trei antrenamente: unul de înviorare, unul cu caracter fizic, iar al treilea cu valențe tehnico-tactice. În linii mari, pentru copiii UTA-ei și cei de la A.C.U. Arad programul unei zile la Dezna arăta cam așa; ***ora 7,45*** deșteptarea și programul de înviorare; ***ora 8,45*** - micul dejun; ***ora 10,30*** - antrenament, sus în deal, pe o zăpadă de 30-40 cm, bazat pe alergări în regim de rezistență; ***ora 13,30*** - prânz, urmat de programul de odihnă obligatoriu; ***ora 15,30*** - antrenament pe terenul din Dezna, ori, joc între cele două echipe, pe durata a 2 reprize a câte 40 de minute fiecare; ***ora 19,00*** - cina; ***ora 20,00*** - program liber în tabără (vizionare TV, jocuri de remi, tenis de masă); ***ora 23,00*** - stingerea.

Dar iată-i pe cei aflați în pregătiri la Dezna:

FC UTA '88 - '89 (antrenor Florin Voinea): Betea, Rus, Moț - portari; Micălăcean, Maghici, Drecin, Polgar, Jurcă, Popoviciu, Hotărâș, Oaidă, Pascariu, Dan, Roșca, Tout, Berari, Ignat, Kiss, Gandi și Costea.

Și A.C.U. Arad '88-'89 și-a ales ca loc de cantonament: Dezna

ACU Arad '88 - '89 (antrenor Raul Dehelean): Gliguță, Pușcaș - portari; Onea, Matei, Horvath, Pușcaș, Mureșan, Mitruț, Tusa, Stan, Bonte, Mârne, Șerban, Cojocaru, Varga, Popa, Tirla, Păunoiu, Moț, Huja.

„Amicalul" FC UTA - ACU Arad, disputat pe un teren acoperit cu un strat consistent de zăpadă a fost un bun prilej pentru cei doi tineri antrenori de a verifica potențialul actual al elevilor săi. La astfel de partide, scorul nu contează, totuși, noi remarcând pofta de gol a utiștilor, Oaidă, Hotărâș și frații Cosmin și Florin Gâlcă.

Ambii antrenori ne-au vorbit la superlativ despre condițiile avute în Tabăra Școlară de la Dezna. ***„Sunt a treia oară aici și totul e OK. Ne simțim excelent în primul rând, datorită administratorului Iosif Cutlac și a soției sale, care fac tot ce le stau în puteri pentru ca micuții să se simtă ca acasă. Vom reveni aici ori de câte ori ni se va ivi ocazia"*** - a concluzionat antrenorul UTA-ei, Florin Voinea.

Trebuie să recunoaștem că și noi ne-am simțit excelent la Dezna și le vom spune tuturor că, acolo, la Tabăra Școlară, oricine este primit cu brațele deschise, contra unor sume de bani ce sfidează orice concurență.

DANIEL SCRIDON
ADELA CIOLOCOI

Baschet feminin

PETRU ELEȘ A SCĂPAT DE CE I-A FOST FRICĂ!

Așa cum relatam în ziarul nostru de ieri, Petru Eleș, managerul formației BC ICIM ne informa că în urma ședinței care ar fi trebuit să aibe loc ieri la club, ar putea fi demis din funcția pe care o ocupă. Așa stând lucrurile, am luat legătura cu dl. Ioan Faur, președintele clubului, care a rămas mirat de cele afirmate de Petru Eleș. **„Nici vorbă de ședință. Așa cum am spus încă de anul trecut, merg în continuare pe mâna lui Eleș ca manager".** Așadar, Eleș rămâne pe loc.

În ceea ce privește reunirea lotului, dl. președinte Faur ne-a informat că ieri seară a avut loc primul antrenament de reacomodare la efort. Toate fetele au fost prezente și, după cum se știe, doar Dana Sandu este indisponibilă. Referitor la cantonamentul din această lună, dl. Faur a precizat că s-ar putea ca acesta să nu se mai desfășoare în locul obișnuit de „reîncărcare a bateriilor" a campioanelor, adică la Poiana Brașov. Asta, deoarece hotelul „Caraiman", unde echipa se caza de obicei este în remont. Există șanse ca acest cantonament să aibe loc mai aproape de casă, la Moneasa. Rămâne de văzut.

A. CIOLOCOI

La primul antrenament din acest an al echipei UTA

LUCA ȘI BUHUȘ AU FOST ABSENȚI

Gata! Vacanța s-a terminat. De ieri, jucătorii echipei UTA au trecut la treabă. Fără Ionuț Popa, plecat în Italia, Todea et comp. s-au mișcat avându-i ca tehnicieni pe „secunzii" Dan Mănăilă și Dan Țapoș.

La primul antrenament nu au participat Botiș - transferat la Șerif Tiraspol - Luca și Buhuș. Dacă primul va ajunge - din vacanță - de-abia astăzi, așa după cum au spus și conducătorii clubului, Buhuș are o situație mai specială. Acesta vrea să plece de la UTA, împresarul său, Cezar Răsuceanu găsindu-i echipă, pentru a fi transferat.

Președintele „alb-roșilor", Marin Lupaș nu e de acord cu plecarea jucătorului și - în consecință - va lua legătura cu procuratorul jucătorului, pentru a se găsi o cale de mijloc. Buhuș e legat prin contract de UTA, însă doar până la vară, lui Marin Lupaș nefiindu-i la îndemână nici să-l suspende pe jucător, până la finele contractului. Ce va ieși, vom vedea în zilele următoare.

Poate puțin surprinzător, la antrenament s-a prezentat și Marius Ciubăncan, cel care e foarte aproape de a trece la Petrolul Ploiești, discuțiile dintre cele două cluburi urmând să aibă finalitate tot în această săptămână.

Până pe data de 13 ianuarie se vor efectua antrenamente pe plan local, pentru reacomodare la efort, iar din 14 ianuarie - odată cu sosirea „principalului" Popa din Italia - se va pleca în pregătire centralizată la Moneasa.

LEO SFÂRA

Lidia Șimon - cea mai bună atletă a anului 2001

Federația Română de Atletism (FRA) a desemnat-o, în urma unui sondaj, pe campioana mondială la maraton Lidia Șimon drept cea mai bună atletă a anului 2001.

Clasamentul celor mai buni atleți în anul 2001 a fost alcătuit pe baza unui sondaj la care au participat reprezentanți ai cluburilor cu secții de atletism, ai DJTS-urilor, antrenorii federali și membrii Consiliului Director al federației. FRA, care a sistematizat datele, a solicitat celor intervievați întocmirea a trei clasamente: feminin, masculin și general.

Lidia Șimon, care a totalizat 235 de puncte, a ocupat primul loc atît în clasamentul feminin, cît și în cel general, fiind urmată, în ambele ierarhii, de Gabriela Szabo și, pe locul al treilea, de Violeta Beclea-Szekely. Szabo a cucerit, în anul 2001, titlul mondial în proba de 1500 m, la CM de la Edmonton, și medalia de argint în proba de 3000 m la CM în sală de la Lisabona, în timp ce Violeta Beclea-Szekely a obținut două medalii de argint, în proba de 1500 m, la CM de la Edmonton și de la Lisabona. De asemenea, Beclea a cîștigat și circuitul IAAF Golden League.

Primul loc al clasamentului masculin a fost ocupat de Marian Oprea, urmat de Bogdan Țăruș și de ***Gheorghe Gușet***.

● Sportivii subliniați sunt legitimați la Asociația Atletismului Arădean (președinte Sandu Ion)

Clasamentul general al celor mai buni atleți români în anul 2001 este următorul:

1. Lidia Șimon - 235 puncte; 2. Gabriela Szabo - 233; 3. Violeta Beclea - 208; 4. Nicoleta Grasu - 166; 5. Marian Oprea - 105; 6. Mihaela Botezan - 82; 7. Cristina Nicolau - 71; 8. Norica Cîmpean - 54; ***9. Ionela Tîrlea - 46***; 10. Ramona Pop - 42.

Clasamentul celor mai bune atlete române în anul 2001 este următorul:

1. Lidia Șimon - 235 puncte; 2. Gabriela Szabo - 231; 3. Violeta Beclea - 209; 4. Nicoleta Grasu - 173; 5. Mihaela Botezan - 99; 6. Cristina Nicolau - 79; 7. Ramona Pop - 72; 8. Alina Popescu - 68; 9. Norica Cîmpean - 66; ***10. Ionela Tîrlea - 54***.

Clasamentul celor mai buni atleți români în anul 2001 este următorul:

1. Marian Oprea - 249 puncte; 2. Bogdan Țăruș - 212; ***3. Gheorghe Gușet - 199***; 4. Mircea Bogdan - 145; 5. Ionuț Pungă - 144; ***6. Ionel Oprea - 89***; 7. Alexandru Mardan - 76; 8. Ștefan Vasilache - 73; 9. Florin Suciu - 29; 10. Tiberiu Agoston - 17.

UMILINȚELE DIN RUGBY-UL ROMÂNESC CONTINUĂ

Bursa știrilor

• Pe cât de tare e pe poziție în sediul Ligii Profesioniste de Fotbal, Dumitru Dragomir, s-a înmuiat rău de tot după ce a asistat la Ryad (Arabia Saudită) la execuțiile unor persoane care încălcaseră legea musulmană. Or fi asistat și băieții din selecționata Ligii la macabrul spectacol, că altfel nu găsim explicații, pentru acel 0-2, cu Arabia Saudită. • Stelistul Erik Lincar e foarte aproape de un transfer în Germania. Noua sa adresă, pentru admiratoare, va fi la Hannover '96. Cică, tranzacția va costa 1 milion de mărci. Mă rog, transformați în Euro. • Pe 13 februarie tânărul arbitru bucureștean Al. Tudor va arbitra „amicalul" Portugalia - Spania, pentru că cel solicitat, Sorin Corpodean, se va afla la un curs de instruire al arbitrilor Top Class și First Class. • Bursa transferurilor (ne)confirmate: Ramses (Bihor), la Malaga; Ilyeș (Astra Ploiești), la Rapid, Lutu (Samsung Blue), la Steaua; Frăsineanu (Hapoel Holon), la Rapid; Ghionea (Oțelul Galați), la Sahtior Donețk; Arcanu (Brașov), la CSM Reșița, iar portarul Daniel Bogdan se lasă de fotbal. • F.C. Național, acolo unde avem și noi un arădean, tânărul portar Răzvan Pleșca, va efectua un cantonament în Italia. Nimic ieșit din comun până aici. Doar că „bancarii" lui Olăroiu vor juca un „amical" cu AC Milan. Ceea ce nu e chiar la îndemâna oricărei echipe românești. • După luni de zile, campioana Franței, Nantes a predat „lanterna roșie", după a doua victorie consecutivă, premieră în această ediție de campionat pentru echipa lui Viorel Moldovan. Evident, „canarii" au ca obiectiv salvarea de la retrogradare. • Unele reprezentative naționale se grăbesc cu „verificările". Rezultate: Egipt-Ghana 2-0; Finlanda-Bahrein 2-0 și Macedonia - Finlanda 0-0. Noi ne mulțumim cu selecționata Ligii, prin turnee arabe. Dar, las că vine el, generalul Iordănescu și coboară „milităria" din pod. • „Cobra", allias Adi Ilie și-a adus aminte de meseria lui e golul și a punctat pentru victoria Valenciei, din etapa a 19-a a campionatului Spaniei, ultima din tur, care a „încoronat" un Real Madrid strălucitor în postura neoficială de campioană de toamnă. • Dacă Mutu, pentru evoluția sa a fost ales în echipa etapei în „Il Calcio" și e tot mai aproape de un transfer la Juventus, ceilalți „stranieri" români au cam intrat în „ceață". Sperăm, ca pentru o scurtă perioadă. • Francezul Bernard Charreyre vine astăzi în țară, pentru a prelua postul de selecționar a reprezentativei de rugby a României, aflată într-o situație disperată. • Să rămânem în lumea sportului cu balonul oval și să mai bifăm o umilință românească: Saracens Londra-Dinamo 113-3, în etapa a 5-a a Scutului European. • Culmea ironiei. Celebrul baschetbalist Michael „Air" Jordan a atins cota de 30.000 de puncte marcate, într-un meci contra fostei sale echipe, Chicago Bulls. Acum, noua casă a lui „Air", Washington Wizards ocupă locul 6 în Conferința de Est cu 17 victorii și 14 înfrângeri. • Andrei Pavel a adunat 17 puncte ATP și a încasat 17.800 de dolari, după ce s-a oprit în semifinalele turneului de la Chennai (India). Dar Andrei promite că va fi anul lui...

DANIEL SCRIDON

ANIVERSĂRI

26 de trandafiri roșii și un călduros „LA MULȚI ANI!" pentru BUȘA MIHAELA, din partea soțului și socrilor.

VÂNZĂRI APARTAMENTE O CAMERĂ

Vând garsonieră Miorița, 4.500 USD. Telefon 092.257.409 sau 270856. (32050)

VÂNZĂRI APARTAMENTE DOUĂ CAMERE

Vând apartament 2 camere, etaj 2, Micălaca, 8.900 USD, negociabil. Telefon 094.542.931, 279718. (181)

Vând urgent apartament 2 camere, semidecomandat, contorizat, zona Romanilor, preț negociabil. Telefon 093.183.130. (163)

Vând apartament 2 camere, ultracentral (Liceul Slavici), 4/4, gol, parchet, dispersit, balcon, preț 7.500 USD. Telefon 219560, 091 242 225. (308)

VÂNZĂRI APARTAMENTE TREI CAMERE

Vând 3 camere Vlaicu, decomandat, îmbunătățit, et. II, Z-uri, 15.000 USD. Telefon 270856. (32050)

Vând 3 camere ultracentral, îmbunătățiri, 19.000 USD. Telefon 253364. (32050)

Vând apartament 3 camere, decomandat, Vlaicu, recent renovat și mobilat nou, modern, 14.500 $, negociabil. Telefon 289603. (139)

Vând apartament 3 camere, parter, 54 mp, Vlaicu-Fortuna, 6.000 USD. Telefon 094.542.931; 279718. (269)

VÂNZĂRI APARTAMENTE 4-5 CAMERE

Vând apartament 5 camere, str. Praporgescu, etaj 2 și garaj din cărămidă. Telefon 093.506.150. (151)

Vând apartament 4 camere, et. II, Miorița, parchet, gresie, faianță, 14.500 $. Telefon 095.614.715. (237)

Vând apartament central, parter, intrare separată din stradă, bun pentru birouri, cabinete medicale, suprafață 120 mp, str.Măcinului nr. 1. Informații telefon 094.556.461; 057-253222. (251)

VÂNZĂRI CASE

Vând casă, Calea Victoriei nr. 88. Telefon 094 121 964, 093 884 259. (28)

Vând casă Aradul Nou, str. Coloniștilor nr. 88. Telefon 286225. (31)

Vând casă mare, fără grădină, Str. Școlii nr. 17. Telefon 289219, 094.523.054. (167)

Vând casă, str. I.L. Caragiale nr. 14, ideal pentru locuință, spațiu comercial, birouri. Informații telefon 092.807.937. (296)

Vând (închiriez) casă 2 camere, bucătărie, anexe, cablu, gaz stradal, grădină 10 arii, toată cu solarii irigate, alee betonată, Pîncota, familia Bîrsanu. Telefon 466792. (246)

Vând casă în Sânleani, 4 camere + 2 nefinisate, baie, bucătărie, apă,telefon, gaz (termotecă). Telefon 092.459.403. (263)

Vând urgent casă cu grădină, Bujac, str. Ghiocelor nr. 68, preț convenabil. Telefon 095 205 524. (318)

VÂNZĂRI SPAȚII

Vând spații comerciale (3 clădiri, total 200 mp construiți), curte betonată,250 mp, zona Vlaicu. Telefon 092 621 961. (298)

Vând gheretă Piața Mioriței. Telefon 094.532.375. (142)

Vând gheretă în Piața Miorița, vad comercial bun. Telefon 095.771.060; 267234. (223)

Vând gheretă Piața Miorița, Micălaca, 700 $. Telefon 247251. (248)

Vând gheretă, situată pe Calea Victoriei. Telefon 222620, 263002 (seara). (322)

VÂNZĂRI TERENURI

Vând grădină 500 mp, Aradul Nou, apă, curent electric, 7.000 EURO. Telefon 095.302.602; 368641. (146)

Vând 29.000 mp, teren intravilan, înscris carte funciară, zona Grădiște-privat. Telefon 270189. (249)

Vând loc pentru casă, str. Poetului nr. 114. Telefon 229039. (272)

VÂNZĂRI AUTO

Vând Opel Vectra 1,6 i, fabricație 1995, multiple extrase, înmatriculat, 9.600 DM. Telefon 095.600.764.

Vând Audi A6, an 1996, motor 1900 cmc, TDi, dotări multiple, 9500 $. Telefon 094.577.879. (90)

Vând Dacia Nova, an 1997, visiniu metal, casetofon, 60.000.000 lei, negociabil. Telefon 278934. (95)

Vând Renault 21 din 1990, cu numere de Germania, 2200 DM. Telefon 284102; 093.179.815. (70)

Vând FORD ESCORT TOURIER, 1995, toate extrasele, motor 1,6, înmatriculat, preț 5200 USD. Telefon 057-240325; 094.559.149.

Vând tractor U-650 + plug, remorcă 7 tone, cadru prășitoare și știraf tractabil după tractor. Localitatea Vînători nr. 206, Gale Ioan. Telefon 095.334.289. (9646576)

Vând tractor chinezesc (un piston) și tractor U-.650, Covăsînț. Telefon 385127. (238)

Vând Mazda 323 Diesel, înmatriculată pe biserică și Opel Vectra 1,7 Diesel, în stare de funcționare. Telefon zilnic 057-417162; 090.521:278, Vărădia de Mureș. (247)

Vând tractor U 550 super și tractor DT 1010, în stare perfectă. Informații Răpsig, familia Purice. (254)

Vând (schimb) Dacia 1300 stare bună, 600 USD (sau vie), negociabil. Telefon 251406; 094.620.023. (288)

UTIL! Anvelopa de care aveți nevoie o găsiți la mine, ieftină și bună. Telefon 259339, 094 706 321. (305)

Vând Ford 1,3 Currier (dubiță), 1997, în curs de înmatriculare. Telefon 092 295 928. (304)

Vând cauciucuri 1100 R20. Telefon 092 600 247. (301)

Vând Opel Kadett Caravan, impecabil, 1990, injecție, catalizator, 5 litri, 800 $. Telefon 338074. (300)

Vând Dacia 1300, perfectă stare funcționare, preț 1.350 DM, negociabil. Telefon 095 974 892. (297)

VÂNZĂRI ELECTRO

Vindem: VITRINE frigorifice, CAMERE frigorifice, AGREGATE frigorifice, DULAPURI frigorifice, CONDENSATOARE, VAPORIZATOARE; panouri frigorifice - termoizolante; garanție. Telefon 281384, orele 8-18. (30954)

Vând MAȘINI SPĂLAT AUTOMATE, TV COLOR, COMBINE FRIGORIFICE, CONGELATOARE, garanție, prețuri avantajoase. Telefon 259001. (122)

Vând CASE MARCAT FISCALE și CÂNTARE ELECTRONICE, omologate. Telefon 282829; 272727. (f. 2204977)

Vând avantajos TV COLOR, MAȘINI SPĂLAT, FRIGORIFICE, aproape noi; garanție. Lipova, telefon 563027, 094.706.321. (30755)

Vând modele noi ASPIRATOARE 50 DM, MAȘINĂ SPĂLAT automată; COMBINE FRIGORIFICE; TV COLOR; FRIGIDERE, LĂZI frigorifice; CONGELATOARE. Telefon 259339, 094.706.321, 563027. (30755)

Vând foarte ieftin și bun, TV COLOR, COMBINE FRIGORIFICE, LĂZI FRIGORIFICE, FRIGIDERE, MAȘINI SPĂLAT automate, ASPIRATOARE, CONGELATOARE; garanție. Telefon 259339, 563027, 094.706.321. (30755)

Vindem IMPRIMANTE cu ace, noi, IBM, Epson, 300 DM. Telefon 280260. (140)

Vindem MONITOARE DIGITALE de 14, 15. Telefon 280260. (140)

Vindem PENTIUM I 133 MHR, HD 1,5, 32 RAM, CD ROM, monitor, tastatură, mouse, 300 DM. Telefon 280260. (140)

Vindem COMPUTER nou DURON, 750 MHz, 128 RAM, CD-ROM, modem, placă sunet, boxe, tastatură, monitor 15 digital. Telefon 280260. (140)

Vând TV COLOR, COMBINE FRIGORIFICE, CONGELATOARE, MAȘINĂ AUTOMATĂ SPĂLAT, garanție, prețuri avantajoase. Telefon 284000. (122)

Vând TV color, combine frig, congelatoare, mașini de spălat automate. Telefon 274600 orele 9-19 sau 241355 orele 19,30-23. (21)

Vând TV color diferite modele, cu garanție, telecomandă. Telefon 219365, 093 380 028. (37)

Vând TV color, 100 DM; MAȘINĂ SPĂLAT AUTOMATĂ, CONGELATOARE, garanție, prețuri avantajoase. Telefon 275681. (122)

Vând televizoare color diferite modele, teletext, telecomandă. Telefon 338090, Arad. (124)

Vând videorecordere modele noi, preț 80 DM. Telefon 246518. (155)

Vând case marcat fiscale, sisteme supraveghere, antene satelit complete. Telefon 284900. (160)

Vând Nokia 6210 și 3310, noi, în cutie. Telefon 094.552.086. (229)

Vând mașină de spălat Alba-Lux 11. Telefon 561401, orele 18-20, Lipova. (9096163)

Vând frigider, ladă frig, combină frig, congelator, vitrină frig, mașină spălat automată, garanție 6 luni. Telefon 210613. (244)

Vând computer spledid Pentium I, 32 MB performant. Telefon 252860. (276)

VÂNZĂRI DIVERSE

Vând termotecă Bereta coș

Ministerul Finanțelor Publice
Direcția Generală a Finanțelor Publice a Județului Arad
Direcția Metodologie și Administrare a Veniturilor Statului

În conformitate cu prevederile art. 42, alin. 2 din O.U.G. nr. 117/20.09.2001, publicăm lista cuprinzând autorizațiile de comercializare în vigoare la data de 31.12.2001 eliberate de Direcția Generală a Finanțelor Publice a județului Arad agenților economici producători interni de băuturi alcoolice spirtoase:

Nr. crt.	Denumirea agentului economic	Nr. autorizației	Termen de valabilitate
1.	S.C. INDAGRARA PRODCOM S.A. Arad, str. Calea Aurel Vlaicu nr. 274	3032002.01 din 18.01.2001	17.01.2002
2.	S.C. GAMBRINUS ARTIM IMPEX S.R.L., Arad str. A.M. Guttenbrunn, nr. 59 A	3175702.01 din 10.04.2001	09.04.2002
3.	S.C. DACIANA & DIANA S.R.L., Secusigiu, nr. 560	3263802.02 din 07.06.2001	06.06.2002
4.	S.C. ROM-MARG PROD S.R.L., Hălmagiu, str. Calea Moților, nr. 80	3300902.01 din 16.07.2001	15.07.2002

DIRECTOR GENERAL GAVRIL CHIȘ

DIRECTOR GENERAL
Gavril Chiș

și turbo, convectoare pe gaz sigilate. Telefon 094.249.933. (226)

Vând garaj demontabil, cu acte, Alfa, stația tramvai, 2800 DM. Telefon 277774; 095.312.174.

Vând cățel Ciobănesc-Mioritic, două luni. Telefon 096.712.966; 287027. (236)

Vând televizor color, mobilier, ușă lemn, geamuri, congelator. Telefon 230128. (266)

Vând PLASĂ GARD zincată, 19.000 lei/kg, toate dimensiunile; COTURI și BURLANE FUM 25.000 lei/ buc; CUIE, 14.500 lei/ kg; PLASĂ RABITZ 33.500 lei/ kg; SÂRMĂ NEAGRĂ 16.500 lei/ kg; SÂRMĂ ZINCATĂ gamă completă, ELECTROZI SUDURĂ, 45.000 lei, str. Vrabiei nr. 4. Telefon 289997, 094 289 997.

Vând tărâțe, la domiciliul clientului, 2.500 lei/ kg. Telefon 095 732 400. (13)

Vând baloți mici paie, convenabil, la domiciliul clientului. Telefon 094 633 584. (13)

Vând fân, 5.000 kg, în Lipova, str. Horia nr. 55. Telefon 091 803 127. (9391590)

Vând haină blană vulpe roșie, nouă. Telefon 212526. (137)

Ocazie unică! Vând aparate spălat cu presiune și aparate dejantat-vulcanizat. Telefon 092 262 159. (41)

Vând aeroterme industriale mari și mici pe gaz și motorină. Telefon 092 262 185. (41)

Vând porumb boabe, cantitate mare. Informații la telefon 095.646.479. (147)

Vând termoteci import Italia, 36 rate, avans zero. Telefon 093.463.567. (173)

Vând apă plată, ambalaj returnabil de 19 litri. Telefon 093.463.567. (173)

Vând Motel-restaurant, cabană Insula Mureș, piese auto Opel Vectra, Volkswagen Transporter. Telefon 094.703.732. (87)

Vând ușă stejar apartament, mașină de spălat cu storcător, nouă. Telefon 348244. (207)

Vând aragaze, mașină spălat automată, calorifere, boilere pe gaz, geamuri cu rolete, încălzitor pe gaz și aparat echlibrat. Telefon 271949. (227)

Vând INSTALAȚIE de METALIZAT, producție engleză. Telefon 091.899.967. (230)

Vând grâu panificație, porumb boabe și știuleți, cantități mari. Telefon 279684. (220)

Vând mobilier bar, lambriuri înălțime 1,60m, lungime 3m. Telefon 279684. (220)

Vînd garaj autorizat situat, str. 6 Vânători. Telefon 094.206.599. (255)

Vând cărămidă din demolări, profil „U", moară monofazică, tub canalizare. Telefon 095.903.872. (274)

Vând apartament 2 camere et. IV, zona 500 Micălaca cu multe îmbunătățiri și Ford Escort 1,6 Diesel, an 1991, central, trapă. Telefon 096.749.134. (258)

Vând boiler pe gaz tip Vaillant 100 USD și mobilă combinată 5 milioane. Telefon 251406; 094.620.023. (288)

Vând moară de grâu, în clădire cu etaj, capacitate 800 kg pe oră, cu instalații din Germania în stare foarte bună, la Variașul Mare. Anexe: o casă, un loc de casă și 2 ha de grădină. Telefon 256195, 276957. Internet: www.mill.home.ro. (323)

Vând termoteci gaz, convectoare, instant baie. Telefon 092.878.429. (325)

CUMPĂRĂRI TERENURI, IMOBILIARE

Cumpăr apartament sau garsonieră, urgent. Telefon 279718; 094.542.931. (81)

Cump[illegible]ământ în Gai sau zonă apropiată. Telefon 092.292.611. (141)

Cumpăr apartament la parter sau spațiu comercial, zonă centrală. Telefon 094.552.086. (229)

Cumpăr apartament 2 camere, Micălaca-Podgoria. Telefon 095.614.715. (237)

Cumpăr apartament 2-3-4 camere, preferabil neamenajat, zona Micălaca-Miorița. Telefon 222620, 263002 (seara). (322)

CUMPĂRĂRI AUTO

Cumpăr urgent Dacia 1310, sau fabricație 1984-1989, stare foarte bună. Telefon 222620, 263002 (seara). (322)

CUMPĂRĂRI ELECTRO

Cumpăr frigidere, ofer 600.000 lei; combine, lăzi frigorifice, congelatoare, 1.000.000 lei. Telefon 273965, 091 838 968. (36)

CUMPĂRĂRI DIVERSE

Cumpăr porumb boabe și știuleți. Plata pe loc. Telefon 094.784.568. (31946)

Cumpărăm vaci și juninci. Telefon 250866; 095.681.191. (32009)

Cumpăr, cu plata pe loc, vițele, juninci, vaci, de la domiciliul clientului. Telefon 095 390 375. (47)

Cumpăr porci grași și vite pentru sacrificare, Arad, plata pe loc. Telefon 057 - 287723. (154)

Cumpăr porumb boabe, în cantități mari. Telefon 095 037 225, 044 335 343. (3)

Cumpăr pene vechi, noi și coarne de cerb. Telefon 210480. (215)

CERERI ȘI OFERTE DE SERVICII

SC RO SERVICE angajează MECANICI AUTO (electromecanici) bine pregătiți, deasemenea primește tineri în vederea specializării în meserie. Telefon 265880. 262503. (240)

SC angajează FOCHIST autorizat. Informații telefon 094.245.879. (132)

Angajăm BARMANI, OSPĂTARI și OPERATORI jocuri, cu carte de muncă. Telefon 279827, 094.320.321. (156)

SOCIETATE COMERCIALĂ angajează pentru punct de lucru VLADIMIRESCU: MOTOSTIVUITORIST cu vârsta între 25-35 ani și FEMEI NECALIFICATE cu vârsta între 20-30 ani. Informații telefon 276130, orele 8-15. (100)

FABRICĂ ÎNCĂLȚĂMINTE angajează MUNCITORI cu experiență la MAȘINĂ SUBȚIAT și CROI PIELE. Telefon 272240. (110)

Angajez CONFECȚIONERE cu experiență - simplă, triploc, uberdek. Salariu atractiv. Telefon 094.607.082, 252457, seara. (161)

Caut FEMEI, BĂRBAȚI muncă în ISRAEL: calificați-necalificați; bărbați 20-45 ani; femei 24-55 ani. Plecarea rapidă, contract minim un an. Telefon 211400; 095.179.794. (86)

Angajez VÂNZĂTOARE pentru alimentară. Informații telefon 276732. (190)

Angajez VÂNZĂTOARE (VÂNZĂTOR), Piața Soarelui. Telefon 279296 după ora 19; 092.344.797. (201)

Angajăm VÂNZĂTOARE pentru magazin alimentar. Telefon 287240. (203)

Angajez VÂNZĂTOARE cu experiență pentru magazin alimentar. Telefon 211216. (208)

Angajez VÂNZĂTOARE alimentară NON-STOP, zona Alfa. Telefon 214828. (209)

(Continuare în pagina 11)

(Urmare din pagina 10)

SC COMODA STIL IMPEX SRL angajează TAPIȚERI. Condiții de salarizare avantajoase. Telefon 262606; 094.630.617. (210)

Angajez SPĂLĂTORI AUTO, str. Ural nr. 4. Telefon 272500. (214)

Angajez VÂNZĂTOARE cu experiență pentru magazin alimentar. Telefon 289300. (216)

MINI-MOND angajează CĂLCĂTORI. Informații Calea Victoriei 41-43. Telefon 256053. (221)

SC CALK AR SRL angajează INGINERI și TEHNICIENI PROIECTANȚI, specialitatea instalații în construcții, respectiv construcții hidro-edilitare. Informații telefon 213079; 095.846.916. (219)

FIRMĂ caută pentru angajare TÂMPLAR și SCULPTOR în lemn. Telefon 092.301.489. (232)

Angajăm BUCĂTAR, PIZZAIOR, OSPĂTARE, BARMAN, SPĂLĂTOR AUTO. Angajăm MECANIC AUTO în condiții avantajoase. Telefon 289905, 093.662.578. (222)

CSȘ GLORIA Arad organizează concurs pentru ocuparea postului de ÎNGRIJITOR II. Relații la telefon 280250. (228)

Angajăm FEMEIE de SERVICI. Telefon 092.487.092; 253927, după ora 16. (231)

SC CONOR INTERNAȚIONAL SRL angajează: REPREZENTANȚI VÂNZĂRI. Cerințe: studii minim liceul, dinamism, abilitate în comunicare. Se oferă: un pachet salarial motivant (150-300 $), program flexibil. C.V. se trimit până la 14 ianuarie 2002, la fax. 213391. (f.2360507)

Magazin alimentar angajează VÂNZĂTOARE, carte de muncă, vârsta maximă 30 ani. Telefon 251303. (234)

Angajăm CONFECȚIONERE pe mașini cusut liniare. Salarizare atractivă. Telefon 279148. (239)

Căutăm FEMEIE singură pentru ÎNGRIJIT GOSPODĂRIE la țară (Pâncota). Telefon 212777; 279420. (246)

Firmă de distribuție produse alimentare și cosmetice angajăm AGENT COMERCIAL. C.V. se depun pe str. Ana Ipătescu nr. 25 sau telefon/fax 095.253.222. (250)

Angajăm ELEVI, STUDENȚI, TINERI ȘOMERI pentru departamenul publicitate. Se asigură carte muncă, salar 5.000.000 lei. Telefon 057-276817; 093.653.932. (252)

Angajez AGENȚI COMERCIALI, vârsta maxim 40 ani, carnet de conducere, cat. B și stagiul militar satisfăcut. Telefon 256829. (253)

Angajez SECRETARĂ cunoștințe contabilitate primară, disponibilitate program prelungit. Telefon 256829. (253)

Angajez OSPĂTAR bar. Telefon 282385. (262)

SC SBC LIPOVA SA angajează CONTABIL autorizat; INSTALATOR SANITAR. Telefon 561950. (9396164)

Primăria CONOP organizează concurs în ziua de 21 ianuarie 2002, ora 10, pentru ocupare post TEHNICIAN CONSTRUCTOR. Informații la primărie, telefon 562053. (9396162)

ELYZ angajează CONFECȚIONERE producție serie export pe triplock, überdeck, liniară; PERSONAL pentru călcat, ambalat, tăiat etc.; COORDONATOR PRODUCȚIE cu experiență în domeniu. Piața Spitalului bl. 1A, parter. Telefon 281078, orele 11-17. (267)

Angajez ȘOFER cu experiență pe TIR. Telefon 095.525.071. (270)

SC NELCOM SRL angajează MĂCELARI, TRANȘATORI PREPARATORI. Telefon 271200. (282)

SC TRANSCONDOR SA angajează pentru punctul de lucru Arad, DISPECER. Cerințe: cunoașterea unei limbi de circulație (engleză, germană), CV scris de mână, cerere de angajare. Cererile se depun la sediul din Arad, Calea Aurel Vlaicu, bl. N1-3, ap. 1, până la data de 11 ianuarie 2002. Telefon 057-229959, 093 544 453. (52, 291)

FIRMĂ PRIVATĂ angajează VÂNZĂTOR-GESTIONAR, experiență în domeniu electrocasnice. Telefon 094 604 022. (292)

SALON COAFURĂ angajează COAFEZE-FRIZERIȚE cu experiență. Telefon 211140. (299)

SOCIETATE COMERCIALĂ colaboratoare a firmei ADIDAS-SALOMON caută persoană dinamică și cunoscătoare a elementelor de contabilitate primară. Avantaj: cunoscătorii de limbă italiană. Trimiteți CV la fax 057-278866 până în 15 ianuarie 2002. Telefon 093 374 292. (309)

Caut urgent ÎNGRIJITOR ANIMALE (vaci) pentru Arad. Ofer cazare, masă și salar. Exclus alcoolicii. Telefon 093 645 644, 285945, familia Miculiț. (317)

SC „BOSELLI" ROMÂNIA, localitatea VĂRȘAND, angajează MAȘINISTE. Asigurăm transport. Telefon 095.617.443. (324)

PRESTĂRI SERVICII

ȘCOALA DE ȘOFERI „VÂRTACI", str. Paltinului 6, face înscrieri. Telefon 246527. (182)

ȘCOALA ȘOFERI CARMEN ABCDE primește înscrieri, Victoriei 66. Telefon 255445. (68)

Tapițez: CANAPELE, COLȚARE; repar tâmplărie, rolete; execut vopsitorii. Telefon 282980.

REPAR TERMOTECI GAZ. Telefon 092.878.429. (325)

s.c. **TERMOTEX** s.r.l.
ARAD, Str. O. Goga nr. 48 Tel. 057-250.529, 095.257.527,092.437.526
EXECUTĂ:
- construit sobe teracotă
- curățat coșuri fum
- verificări aerisiri gaze la asociațiile de locatari
- construit șeminee cu foc deschis
- demontat antene TV la asociațiile de locatari
- reparații generale construcții (instalații sanitare, gaze, electrice)

SC PARCHET execută: PARCHETĂRI, RAȘCHETĂRI, PALUXĂRI, laminiat. Telefon 261331. (213)

SOCIETATE COMERCIALĂ execută ZIDĂRII, TENCUIELI, ZUGRĂVELI, FAIANȚĂRI, gresieri, vopsitorii, experiență în străinătate. Telefon 094.206.599. (255)

Execut CONSTRUCȚII, apartament finisaje. Telefon 229314. (280)

DIVERSE

Din 10 ianuarie CURS DANS de SOCIETATE (adolescenți, adulți); AEROBIC - SAUNĂ (femei), ȘCOALA SPORTIVĂ, lângă PERLA. Telefon 251059, 212476, 095.524.852.

OFER avantajos ÎMPRUMUTURI ÎN VALUTĂ. Accept ipotecă. Telefon 093.080.388. (178)

PIERDUT CĂȚELUȘĂ LUP, neagră, are zgardă roșie, „CORI". RECOMPENSĂ! Telefon 222846, 092.852.616. (135)

La data de 24 ianuarie 2002, ora 12, se vinde la licitație publică imobilul situat în Arad str. Al. Sahia (Constituției) nr. 23, ap. 1, proprietatea debitorilor STAN TOMA GHEORGHE și STAN TOMA MARIA cu prețul de strigare de 1.125.000.000 lei. Licitația va avea loc la cabinetul executorului judecătoresc din Arad, B-dul Gen. V. Milea nr. 41. Informații zilnic, orele 8-12. (164)

PIERDUT acte pe numele BOȚA CRĂCIUN, rog găsitorului restituire. Telefon 250649. (224)

A.F. ȚESĂTURA ARAD str. Răchitei nr. 31, dorește autorizație mediu, funcționare atelier, aceeași adresă. Contestațiile se vor depune la Agenția de Protecția Mediului Arad, B-dul Dragalina nr. 16. (269)

OFER VALUTĂ avantajos. Informații telefon 219560, 091 242 225. (308)

TURISM

TRANPORT persoane în TRAFIC INTERNAȚIONAL cu microbuse 8+1 locuri. Telefon 092.521.612. (275)

ÎNCHIRIERI

Închiriem spațiu comercial complet mobilat (Boutique) și croitorie cu aparatură 3-6 croitorese, ne gândim la tineri dinamici și cu fantezie. Telefon 057 - 284922, 094.282.093. (103)

Închiriez (vând) două spații comerciale pentru orice activitate. Telefon 368549 sau 095.691.449.

Oferim spre închiriere SPAȚII COMERCIALE pentru magazine, depozite, producție. Telefon 281036. (c.)

Închiriez spațiu 500 mp, optim magazie, producție; central. Telefon 285654. (126)

Închiriez spațiu comercial 70 mp, central. Telefon 223301 (seara), 094.780.101. (168)

Dau spre închiriere apartament 3 camere, mobilat, et. I, zonă centrală, aproape Piața M. Viteazul, deosebit de frumos, ocupabil imediat, rog oferte serioase. Telefon 281429, 092 495 582. (58)

Ofer spre închiriere spațiu comercial, Calea Radnei. Telefon 261174. (162)

Primesc 2 fete sau 2 băieți în gazdă. Telefon 280628 sau 095.976.288. (202)

Ofer spre închiriere spațiu comercial central, dotat corespunzător. Telefon 094.552.086. (229)

Ofer spre închiriere apartament 2 camere, ultracentral, nemobilat, contorizat. Telefon 284837.(243)

Dau în chirie apartament 2 camere, Micălaca 700. Telefon 276533; 276061; 260375. (245)

Închiriez 2 camere, nemobilate, Alfa. Telefon 277975. (259)

Dau în chirie 2 camere, nemobilate, Gai. Telefon 274787, ora 18. (261)

Închiriez spațiu 350 mp, cu apă, gaze, trifazic, grup sanitar, telefon. Informații telefon 094.824.637. (279)

Închiriez spațiu comercial 60 mp, zonă centrală, str. Mareșal Antonescu nr. 29. Informații telefon 095.796.832. (290)

Ofer spre închiriere apartament ultracentral, 2 camere mari, cu încălzire, termoficat, telefon, cablu, 200 $/lună. Telefon 094 507 211. (307)

PIERDERI

Pierdut carnet membru eliberat de Cooperativa de Credit Mureșul posesor Balaban Adrian. Îl declar nul. (242)

Pierdut carnet de șomaj eliberat de DMPS Arad pe numele Tolan Iosif. Îl declar nul. (277)

Pierdut parafă dreptunghiulară cu inscripția: Dr. Mariana Ciosescu medic specialist chimioterapie oncologie 536558. O declar nulă. (287)

† DECESE †

Cu adâncă durere în suflet anunțăm încetarea din viață după o grea suferință a iubitului nostru soț, tată și bunic
GHEORGHE ARDELEAN (CIORGANEA),
în vârstă de 74 de ani. Înmormântarea va avea loc azi, 8 ianuarie 2002, ora 13, în localitatea ZĂRAND. Familia îndoliată.

Cu inimă îndurerată anunț încetarea din viață a iubitului meu tată,
BADIȚĂ DUMITRU,
în vârstă de 78 ani. Înmormântarea va avea loc miercuri, 9 ianuarie, ora 13, la Cimitirul din Sebiș. Dumnezeu să-l odihnească! Familia îndoliată.

Cu adâncă durere în suflet anunțăm încetarea din viață, la vârsta de 83 ani, a iubitului nostru tată, socru și bunic,
SPRAVIL KAROLY-BALINT.
Dumnezeu să-l odihnească. Înmormântarea va avea loc azi, 8 ianuarie 2002, ora 13, la Cimitirul ETERNITATEA. Familia îndoliată.

Cu adâncă durere anunțăm încetarea din viață la vârsta de 36 de ani, a celui care a fost pentru noi iubit soț și tată,
NATTER ZOLTÁN.
Înmormântarea va avea loc miercuri, 9 ianuarie, ora 13, de la Capela Cimitirului Pomenirea. Soția Iza și fiul Zolika.

† CONDOLEANȚE †

Mulțumim tuturor celor care prin prezența lor ne-au alinat durerea în clipele grele ale despărțirii de iubita noastră soție, mamă, bunică, soră și cumnată
prof. TELBIS MARGARETA.
Soțul Gheorghe, fiica Laura, ginerele Gyula și nepoții Robi și Andreea. (218)

Toată compasiunea noastră familiei, director comercial ARDELEAN GHEORGHE la trecerea în eternitate a tatălui. Serviciul Facturare RAAC Arad. (211)

Serviciul Resurse Umane și Biroul Administrativ din cadrul RAAC sunt alături de domnul director comercial ARDELEAN GHEORGHE în momentele grele pricinuite de decesul tatălui. Sincere condoleanțe! (212)

Mulțumim tuturor celor care au fost alături de noi la marea durere pricinuită de decesul celui care a fost
GHEORGHE PLAȘTIN
soț, tată și bunic iubitor, un om deosebit. Familia îndoliată. (217)

Suntem alături de familia BODIȘTEAN în aceste momente grele pricinuite de decesul celui care a fost
IOAN BODIȘTEAN,
un om de o aleasă omenie și bunătate. Dumnezeu să-l odihnească în pace! Familia Burdan Gheorghe. (9646575)

Colectivul Financiar-Contabilitate RAAC Arad este alături de domnul director comercial ec. ARDELEAN GHEORGHE în marea durere pricinuită de trecerea în neființă a tatălui. Sincere condoleanțe! (284)

Conducerea Regiei Apă Canal Arad transmite sincere condoleanțe colegului director ec. ARDELEAN GHEORGHE, la decesul tatălui. (283)

Suntem alături de finul nostru director ec. ARDELEAN GHEORGHE în aceste momente grele pricinuite de decesul tatălui. Familia director, ing. BĂNĂȚEAN GHEORGHE. (283)

Suntem alături de familia NATTER IZA în momentele grele pricinuite de pierderea soțului drag,
ZOLI.
Sincere condoleanțe, din partea familiei Smeu. (314)

Asociația de proprietari a blocului 88 Faleza Sud, este alături de îndoliata familie NATTER, la durerea pricinuită de decesul celui care a fost
NATTER ZOLTAN.
Dumnezeu să-l odihnească! Asociația de proprietari. (315)

Cu regrete în suflet ne despărțim de iubitul nostru fiu, frate, ginere, cumnat și fiu,
NATTER ZOLTAN.
Dumnezeu să-l odihnească în pace! Familiile: Nagy, Natter, Țoca, Sebestyén. (316)

Mulțumim tuturor celor care au fost alături de noi la marea durere provocată de decesul celei care a fost
GALU VETURIA.
Ne rugăm pentru odihna sufletului ei bun și nobil. Familia îndoliată. (316)

† COMEMORĂRI †

Amintim celor care l-au cunoscut și stimat că joi (10 ianuarie), se împlinește un an de la trecerea spre cele veșnice a dragului nostru tată, socru, bunic și cuscru,
VASILE CÂMPEAN din RADNA.
Parastasul de pomenire va avea loc miercuri, ora 16, la Biserica Ortodoxă Șega, Arad (din parcul UTA). Familiile îndoliate: Câmpean, Minda și Groza.

În data de 5 ianuarie 2002 s-au împlinit 7 ani de la decesul mamei mele,
LAZĂR CATIȚA.
Dumnezeu să o odihnească în pace! Fiul Doru. (200)

A trecut un an de tristețe și lacrimi de când a plecat dintre noi cel care ne-a fost un bun soț, frate cumnat și unchi
GABOR GHEORGHE,
din GRĂNICERI. Dumnezeu să-l odihnească în pace! Parastasul de pomenire se va oficia la Biserica Ortodoxă din GRĂNICERI, duminică 13 ianuarie 2002. Soția Mărioara. (225)

Au trecut 3 ani de la dureroasa despărțire de cea care a fost soție,
NEGRU DRAGHINA (GINA).
Pe brațele mele te-ai stins neputând să te salvez. Nu te voi uita niciodată! Soțul. (256)

Cu nesfârșită durere în suflet, reamintesc celor ce l-au cunoscut și apreciat pe dragul meu soț,
RACOVICEANU LIVIU
căci se împlinesc 6 ani de când moartea l-a răpit de lângă mine. Soția Racoviceanu Maria. (278)

● PRODUCE ȘI MONTEAZĂ UȘI ȘI FERESTRE DIN PVC
ARMAT CU PROFILE TROCAL GERMANIA
● PRODUCE ȘI VINDE GEAM TERMOPAN
LUCRU NEMȚESC

SATLINE

SALON DE EXPOZIȚIE:
ARAD, PIAȚA MIHAI VITEAZUL
BL. M 7, PARTER
TEL./FAX. 057/25 14 61; 094 50 72 11

ARDAF
Nu te lasă baltă!

Încheie la sediile ARDAF asigurarea obligatorie de răspundere civilă auto pentru tot anul 2002 si ... **sigur prinzi ceva!**

BONUS-ul de 15% oferit de ARDAF, prin care realizezi o economie de 15% la plata primei de asigurare -15%

- produsul anului 2001 polita de asigurare CĂMINUL cu o reducere de 5% -5%

- participi la patru tombole trimestriale ARDAF dacă închei asigurarea RCA până la 31 ianuarie 2002, unde poti câstiga unul din cele 328 de premii constând în televizoare color si telefoane mobile 4x

ARDAF Sucursala ARAD Str. I. C. Brătianu nr. 6-8
Tel/fax: 256.276; 251.684
Agentis SEBIS Str. Parc Libertății nr. 17 B

RCA 2002
(C.A)
tragerile la sorti vor avea loc în 28.02.2002; 30.05.2002; 29.08.2002; 28.11.2002, iar listele cu câștigătorii vor fi publicate in presa centrală.

Partenerul dumneavoastră de drum
AUTO M.D.A.
ARAD, Calea Timișorii 50, Tel: 057 - 286.283, 286.085, Fax: 057-278.757
Modem 287.136, E-mail: auto.mda@rdslink.ro
Calea Radnei 208, Tal: 057 - 219.050, Modem: 219.049

CONSUMABILE, ANVELOPE, ULEIURI, PIESE ORIGINALE
Toate le puteți găsi în magazinele noastre

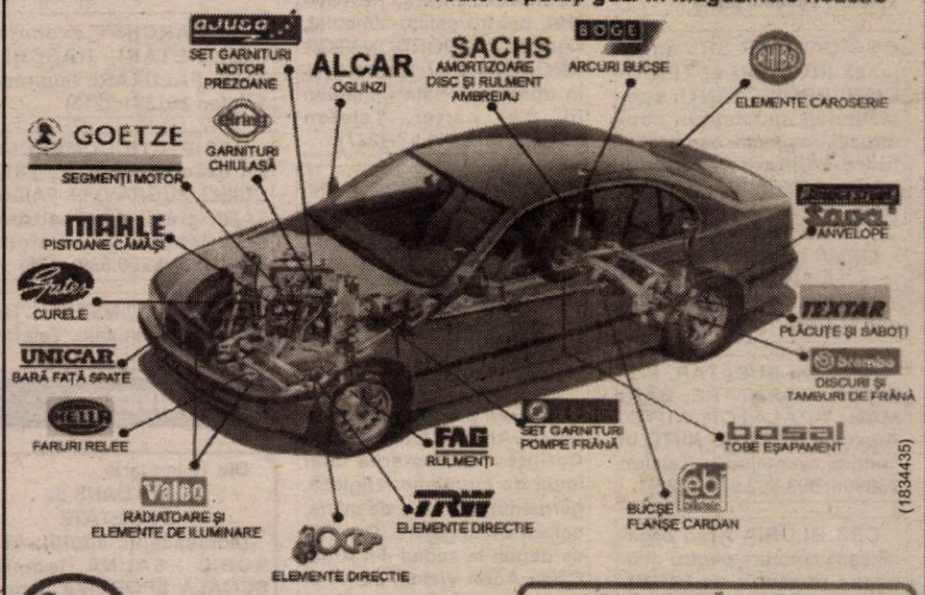

(1834435)

ESSO *Puterea tigrilor*
uleiuri de motor ESSO
Uleiul după care CAMIONUL TĂU... tânjește
Schimbă-l la 45.000 km
Caută-l la butoi de 200 l și 59 l
Comandă-l la 286 283 și va fi al tău
DISTRIBUȚIE ZONALĂ
JUDEȚELE ARAD, BIHOR, HUNEDOARA
VREI SĂ AI UN STAND ESSO ?
NIMIC MAI SIMPLU...COMANDĂ-L

APARATURĂ DE SERVICE OMOLOGATĂ

! ÎN ATENȚIA VETERANILOR DE RĂZBOI

COMPANIA DE TRANSPORT PUBLIC ARAD
anunță următoarele

Începând cu data de 08 ianuarie 2002 și până în data de 01 februarie 2002

se vizează legitimațiile de călătorie
pentru transportul în comun cu autobuzele urbane și suburbane
pe semestrul I 2002, la următoarele puncte:

- Sediul CTP Arad
- Agenția CTP - Piața Avram Iancu
- Autogara Nouă Arad
- ANVR - Bulevardul Decebal
- Punctele de vânzare bilete Fortuna Gara CFR Podgoria Autobuz
- Ineu Autogara
- Ghioroc - Dispeceratul CTP

RUGĂM BENEFICIARII ACESTOR LEGITIMAȚII SĂ LE VIZEZE,
deoarece după depășirea termenului de 01 februarie 2002, nu li se va mai permite călătoria pe mijloacele de transport în comun cu autobuze în municipiul Arad și localitățile suburbane.
(2360509)

Celebra vindecătoare-tămăduitoare

ELENA AURELIA
prin har sfânt, cea mai puternică din România
SE AFLĂ ÎN ARAD LA SOLICITAREA OAMENILOR CARE O CUNOSC DE ANI DE ZILE ȘI CĂRORA LE-A FĂCUT NUMAI BINE.
Doamna Aurelia rezolvă multe cazuri dificile, cum ar fi: dezleagă farmece, cununii, scoate argintul viu, ajută în afaceri, lecuiește beția și IMPOTENȚA, tratează și vindecă voli de piele care nu sunt lecuite de medici, aduce persoana iubită înapoi.
Cei care aveți astfel de probleme apelați cu încredere și viața vi se va schimba.

Vrăjitoarea mileniului trei. Telefon 090/873.314. 263.287

Sunt Silvia din Lipova, mii de mulțumiri doamnei Elena Aurelia care mi-a lecuit soțul de beție și gelorie. Prin harul ei sfânt pe care îl deține mi-a oferit numai clipe de fericire în familie. Sunați cu încredere: 090/873314.

Mă numesc Șandor și sunt din Aiud. Cu lacrimi în ochi îi aduc mii de mulțumiri doamnei Elena Aurelia pentru binele făcut. Din cauza băuturii ajunsesem să-mi destram familia. După două ședințe cu Magia Albă doamna mi-a dat un leac și acum sunt tare fericit, căci nici mirosul de băutură nu-l mai suport. Sunați cu încredere la telefoanele 090/873314, 263.287.

Prin intermediul presei am apelat la minunata doamna Elena Aurelia, care prin puterile sale și cu „medicina" sufletului pe care o folosește mi-a spus că am argint viu. Am crezut că este ultima mea secundă din viață la auzul celor spuse de dânsa, dar m-a încurajat și după o perioadă foarte scurtă am devenit omul optimist care să biruiască răul cu binele. Eu vă mulțumesc din suflet pentru tot ce ați făcut și ce faceți în continuare pentru sufletele care de cele mai multe ori cad pradă nevinovate unor oameni fără inimă sau dacă o au este de piatră.

Veronica din Arad. Nu am cuvinte cum să-i mulțumesc doamnei Aurelia că după două ședințe mi-a readus liniștea sufletească și spor în casă.
(9396128)

Asigurați-vă acum la AGI România!
AGI ROMÂNIA fosta ASIGURARE POPULARĂ ROMÂNĂ
vă facilitează importante economii și în 2002!

Încheiați până la 31.01.2002 la sediile AGI România asigurarea obligatorie de răspundere civilă auto RCA pentru întreg ANUL 2002 și veți plăti numai 80 % din prima tarifară.

ȘI

Participați la PREMIEREA ASIGURAȚILOR AGI ROMÂNIA încheind orice tip de asigurare în perioada decembrie 2001 - ianuarie 2002 și puteți beneficia de:

MARELE PREMIU
UN RENAULT MEGANE

PREMIUL I
43 TELEVIZOARE COLOR 43 x

PREMIUL II
15 CASETOFOANE AUTO 15 x

PREMIUL III
10 APARATE FOTO 10 x

LA PREMIERE PARTICIPĂ POLIȚELE ȘI TICHETELE RCA EMISE ÎN PERIOADA DECEMBRIE 2001 - IANUARIE 2002.
TRAGEREA PREMIILOR VA AVEA LOC PE DATA DE 25 MARTIE 2002.
REGULAMENTUL TRAGERII ESTE AFIȘAT LA SEDIILE AGI ROMÂNIA.
CU NOI VIITORUL E MAI SIGUR!
(C.A.)

NOUL SEDIU:
ARAD, Bd. Revoluției nr. 10, bl.10, et.I, ap.4 (lângă Coraura)
tel.: 057/270 723, 270 900

MOBILĂ ȘI BINALE MB
PRODUCE SI MONTEAZA USI SI FERESTRE DIN PVC CU GEAM TERMOPAN
GEALAN GERMANIA
CALITATE SI PRET DE EXCEPTIE ! COMPARATI INAINTE SA COMANDATI !
ARAD , TEL. 281185 , 281515

BANCA "TRANSILVANIA" S.A.
SUCURSALA ARAD,
Str. Unirii nr. 5-7,
Tel. 057/283.122
DEPOZITE EURO
3.50 % P.A.
la 3 luni

ADEVĂRUL
Cotidian independent Arad
Anul XIV, nr. 3502
Miercuri, 9 ianuarie 2002 • 12 pagini • 4000 lei • e-mail: adevarul@arad.ro; adv.pub@arad.ro
BRAT Publicaţie auditată în semestrul II 2000
Tiraj mediu zilnic vândut: 33.205

WEST BANK
CARDINE BANKING GROUP
ARAD, B-dul Revoluţiei nr. 88
Tel: 284.888, Fax: 285.202
Dobânzi depozite persoane fizice
(suma minimă 500.000 lei)
1 lună 30%
2 luni 31%
3 luni 32%

DISTRACŢIA LA ROMÂNI

Spune-mi cum te distrezi ca să-ţi spun cine eşti! Şi aşa ar putea suna un cunoscut proverb românesc. Pentru că modul de a se distra al unui popor poate spune multe despre cultura şi civilizaţia acelui popor. Aş putea zice că, la fel de mult ca şi munca, cele două, să le zicem activităţi umane, sunt foarte diferite dar, în mod cert, complementare.

Nu ştiu ca cineva să fi scris o istorie a distracţiei omului, în general, dar nici o istorie a distracţiilor la români. Poate o să se încumete cineva s-o facă. Cred că ar fi plină de învăţăminte. Până ce o va face cineva, voi încerca acum şi aici să scriu câteva cuvinte despre unele distracţii care se întâmplă la românii trăitori pe meleagurile mioritice în anul de graţie 2002.

Una dintre distracţii este cheful. La chef pot participa minimum două persoane (de unul singur nu are haz să chefuieşti!) iar de la doi în sus numărul persoanelor care chefuiesc nu are o limită stabilită. De obicei, la chef se mănâncă, se bea, se ascultă muzică, se cântă şi se dansează. Se mai întâmplă şi alt fel de acţiuni, dar cele enumerate mai sus se petrec cel mai adesea.

De mâncat, românul mănâncă ce dă Domnul, dar mai ales în funcţie de cât îl ţine punga pe fiecare. Cei cu pungă mare ajung adeseori la ceea ce se numeşte destrăbălare. Stomacul este supus unui asalt susţinut ca şi cum ar fi un sac fără fund. După ce au fost consumate niscaiva băuturi, discernământul îngurgitării următoarelor feluri de mâncare se atrofiază până la dispariţie şi românul mănâncă până îi crapă burta, parcă ar fi pentru ultima oară când face gestul. Cunoscătorii spun că există o plăcere a mâncatului. Ca şi o tehnică, de altfel. Românul se îndoapă. La chef, toată lumea trebuie să demonstreze cât de mult poate mânca. Şi se demonstrează cu asupra de măsură. Şi nu o fac doar înfometaţii ţării. Care, oricum, ar avea o scuză. Cu rare excepţii, la chef, românul mănâncă, nu se joacă.

I. IERCAN

(Continuare în pagina 5)

La insistenţele ziarului „Adevărul”

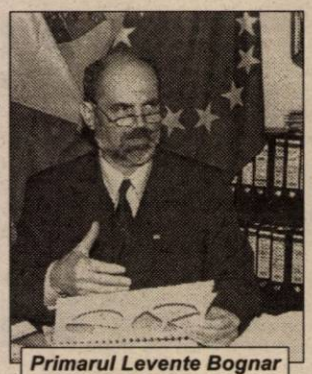

Primarul Levente Bognar ne arată cât de mari sunt salariile funcţionarilor

PRIMĂRIA DEZVĂLUIE VENITURILE MEDII ALE FUNCŢIONARILOR

Pag. 6

EURO 3 - UN LUX PREA MARE PENTRU BUZUNARELE NOASTRE

• *convorbire cu Nicolae Aaniţei, director la registrul Auto Român Arad*

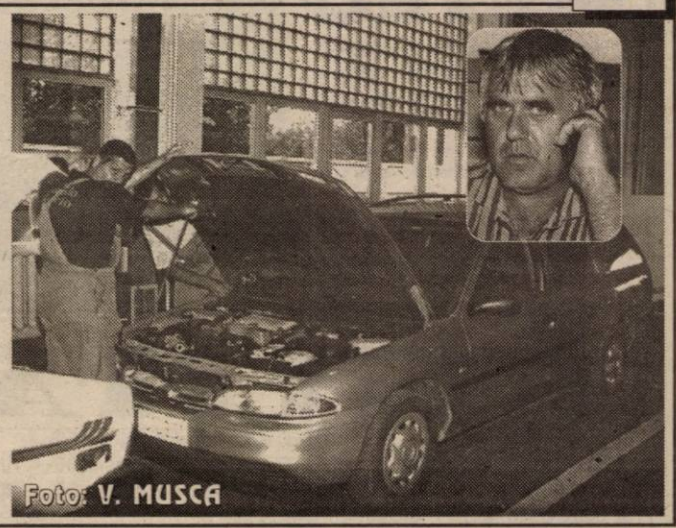

Foto: V. MUSCA

În vămile arădene

ROMÂNII NU SE ÎNGHESUIE SPRE SPAŢIUL SCHENGEN

Pag. 4

Foto: ONORIU FELEA

TRAFIC DE INFLUENŢĂ LA VAMA NĂDLAC

Pag. 6

Noi cursuri din 14 ianuarie
Înscrieri 07 - 11.01
Orele 14,00 - 20,00
Arad
G. Coşbuc 1, tel/fax 057-257.223
Engleză
Germană
Italiană
Spaniolă
Centrul de Limbi Moderne
INTERNATIONAL FORUM
Înfiinţat în 1992 de Fundaţia Soros şi organizaţia International House

STATUL - OPAC ÎN TRANZACŢIILE CU BUNURILE SALE

• *despre privatizarea IAS Scânteia, Agenţia domeniilor statului spune că sunt date confidenţiale*

Pag. 7

INFOTON
• Centrale telefonice
• Faxuri
• Retele interioare
str. Eftimie Murgu, nr. 74-76, tel./fax: 281800
magazin:
str. Lucian Blaga, nr. 2-4, tel./fax: 281595

Pag. 3

Taxe de păşunat, gloabă şi ... căsătorie

STILCONFORT
• BUCĂTĂRII • DORMITOARE • CAMERE DE ZI • MOBILIER DE BAIE
VÂNZĂRI ÎN RATE
Calea Timişorii nr. 53; Tel./Fax: 278.820
Piaţa Spitalului Bl. 1D; Tel/Fax: 253.868

CALENDAR

▼ Astăzi, Soarele răsare la ora 7 și 49 de minute și apune la ora 16 și 54 de minute.

▼ Au trecut 9 zile **din acest an**. A mai rămas 356 de zile până în anul 2003.

▼ **Praznicul zilei: Biserica ortodoxă:** Sf. M. Polieuct; Cuv. Eustratie; **Biserica romano-catolică:** Sf. Iulian; **Biserica greco-catolică:** Sf. M. Polieuct.

A venit BARZA!

La Arad: Rus Alexandru Ioan, **Vutan** Ligia Ioana, **Tobă** Laura, **Tomoioagă** Alin Răzvan.

La Chișineu-Criș: Olariu Ionela Daniela, **Farcaș** Sofia, **Mate** Ștefan.

La Ineu: Prială Vasile, **Ciurar** Ionela, **Cin** Mihaela.

HOROSCOP

Miercuri, 9 ianuarie

Berbec (21.03-20.04). Menajați-vă nervii și energia și lăsați-i pe ceilalți să se lupte cu problemele mai dificile. Detașați-vă de agitația cotidiană și faceți-vă ordine în gânduri.

Taur (21.04-20.05). Veți fi mult mai intim cu partenerul, dar nu forțați lucrurile, mai ales în dragoste. Urmăriți evenimentele și veți simți, cu siguranță, când este timpul să treceți la fapte.

Gemeni (21.05-20.06). Se pare că stresul din ultimul timp își spune cuvântul și vă afectează psihicul, alterându-vă totodată simțul realității. Sunteți epuizat și aveți nevoie de o perioadă de odihnă și relaxare pentru a vă reface.

Rac (21.06.-22.07). Nu sunteți gelos, dar cei din anturajul dvs. sunt și dacă vreți să nu fiți bârfit nu vă lăudați cu succesele obținute. Legați mai multe prietenii în această săptămână, dar dragostea nu se întrevede însă.

Leu (23.07-22.08). Dacă cumva aveți probleme cu autoritățile, rezolvați-le cât puteți de rapid, de preferință mâine. Nu de alta, dar v-ați putea trezi cu o somație sau o amendă.

Fecioara (23.08-22.09). Configurația actuală a planetelor favorizează cu precădere tranzacțiile de natură financiară. Investițiile făcute în această perioadă își vor dovedi pe parcurs profitabilitatea.

Balanța (23.09-22.10). Neplăcerile cu care vă confruntați nu sunt grave, dar toate la un loc vă pot scoate din sărite. Încercați să nu le puneți la suflet - sunt trecătoare.

Scorpion (23.10-21.11). Agreați ideea de fidelitate, dar acum parcă v-ați săturat de ea. Pentru dvs. liniștea și siguranța nu sunt așa de importante precum testarea puterii de seducție.

Săgetător (22.11-21.12). Aveți uneori impresia că tot ceea ce faceți nu are nici un viitor. Vă plângeți și nu vedeți că aveți sute de posibilități pentru a face ceea ce vă place și ce doriți.

Capricorn (22.12-19.01). Cei din jur vă caută cu tot dinadinsul compania și este o perioadă favorabilă pentru a realiza contacte importante sau pentru a cunoaște noi oameni.

Vărsător (20.01-20.02). La serviciu șefii nu mai contenesc cu aprecierile vizavi de activitatea pe care o desfășurați. Intensificați-vă contactele în plan social și relațiile cu semenii și cu aceia care joacă un rol important în viața dvs.

Pești (21.02-20.03). Aveți tendința de a da cu banii în stânga și în dreapta și dacă nu cheltuiți cu mai multă chibzuință, portofelul dvs. se poate goli pe nesimțite.

„ADEVĂRUL" VĂ ASCULTĂ

La telefonul dimineții, 280944, între orele 9,00 - 12,00

Promisiunile Primăriei

Domnul **Petre Herlo** domiciliat în Arad, Cartierul Sânnicolaul Mic, dorește ca prin intermediul ziarului nostru să adreseze o întrebare Primăriei municipiului: „Când vor începe lucrările la canalizarea promisă anii trecuți? În întreg cartierul nostru sistemul de canalizare este blocat. Pe multe străzi, din lipsa podetelor de trecere și din cauza neglijenței oamenilor, nici nu mai există șanțuri de scur-gere a apelor pluviale. Am dori ca primăria să ia măsuri în acest sens."

Pentru a da un răspuns acestei sesizări am luat legătura cu **Emanoil Voicu** - viceprimar al Aradului, care ne-a declarat: **„Anul acesta nu se va face nimic din acest punct de vedere. Abia acum se lu-crează la partea de proiectare a canalizării care va fi finalizată anul acesta. Nu pot să știu dacă anul viitor vor începe lucrările."**

Frig în tramvaie

În ultimul timp am primit o mulțime de sesizări din partea locuitorilor orașului referitoare la frigul care domnește în tramvaiele cu care aceștia circulă zi de zi. Printre acești sesizanți este și **Ioan Văran** din cartierul Aurel Vlaicu, care spune: „Nu mai suport să circul în asemenea condiții. Și pe lângă toate acestea prețul biletelor și abonamentelor crește."

Dl. **Petre Cuvineanu** - director tehnic în cadrul Companiei de Transport în Comun declară: **„Acest lucru se întâmplă pentru că instalațiile de încălzire ale tramvaielor sunt de cinci și șase kilovolți. O putere care asi-gură o încălzire mai mică."** Întrebat dacă această situație poate fi remediată dl. Cuvinea-nu ne răspunde: **„Asta este. Mai mult nu se poate. Vago-nul nu poate fi îmbunătățit pentru că așa este din construcție."**

Redactor de serviciu,
N. BODRAN

La telefonul după-amiezii, 280003, între orele 15.00-18.00

S-au scumpit și timbrele fiscale

D-na Floare Nedelcu din Arad, B-dul Revoluției, a sunat la redacția ziarului nostru pentru a-și exprima nemulțumirea față de scumpirea timbrelor fiscale. Dânsa spunea că „am fost la sediul Poliției pentru a-mi scoate cazierul, mie și altor trei persoane. Cei de acolo mi-au spus că avem nevoie de timbre fiscale de 5500 de lei. Problema este că nu mai există timbre fiscale la acest preț. Anul trecut au existat astfel de timbre dar la prețul de 10.000 de lei sau 20.000 de lei, acestea fiind însă retrase în luna decembrie a anului trecut. Așadar am fost nevoită să cumpăr timbre care acum costă 30.000 de lei."

Redactor de serviciu
R. MUNTEAN

METEO

Vremea se va încălzi treptat. Cerul va fi temporar noros. Vântul va sufla în general slab. Dimineață, izolat se va semnala ceață asociată cu chiciură și burniță slabă, favorizând formarea poleiului.

Temp. max.: -1 la +3°C; Temp. min. -6 la -3°C.

Meteorolog de serviciu
A. Teodorescu

UN PATRON MULȚUMEȘTE POLIȚIEI

West Euro Trans Pecica mulțumește pe această cale domnilor lt. col. Nicolae Gudiu, col. Teodor Pantea, precum și echipei operative a Poliției arădene pentru profesionalismul dovedit în rezolvarea cazului de spargere petrecut în noaptea de Revelion.

Patron
GHEORGHE CRONȚ

ASIROM - liderul național în domeniul asigurărilor în România vă oferă:

1. Asigurarea de economie și pensie privată **PROSPERĂ**

2. Asigurarea de viață **VALUTĂ FORTE** la care sumele asigurate se stabilesc în valută

3. Asigurarea DE VIAȚĂ MIXTĂ CU SUPLIMENT DE ACCIDENTE, asigurare la care în caz de accident despăgubirea se plătește de șase ori suma asigurată, fără să afecteze suma asigurată la expirare.

La expirarea asigurărilor mai sus menționate se restituie asiguratului suma asigurată plus excedentele (dobânzile) calculate care parează inflația.

NOU; NOU; NOU

4. Asigurarea **CASCO** a autovehiculelor cu includerea în asigurare și a avariilor la extern, fără a majora prima de asigurare.

UTILITARE

PIEȚE, TÂRGURI

Azi este zi de piață la Pâncota, Beliu, Buteni, Șiclău, Macea, Vânători, Pecica, Șiria și zi de târg la Beliu și Buteni.

Mâine, joi este zi de târg săptămânal la Curtici, Sebiș, Cermei, Săvârșin, Secusigiu, Zerind.

FARMACII DE SERVICIU

● Farmacia **„OMNIA-FARM"**, Calea Aurel Vlaicu, Bl. Z28, cu program zilnic de la orele 8,00-22,00. Telefon 271724.

● Farmacia **REMEDIUM** Arad, B-dul Revoluției nr. 52-54. Program luni-vineri: 7,30-20,00, sâmbătă 8,00-14,00. Telefon 233195.

● Farmacia **„DOCTOR CIOBANU"**, str. Episcopiei nr. 11 (lângă Spitalul Matern). Program: luni-sâmbătă - 7,30-20,00. Telefon: 214961.

● Farmacia **SINAPIS**, situată pe B-dul Revoluției, nr. 88 lângă Noul Stil, funcționează non-stop. Telefon 282369.

● Farmacia **„LARI-FARM"**, Calea Aurel Vlaicu la parterul blocului Z 24. Program zilnic între orele 7,00-23,00. Telefon 246622.

● Farmacia **SANAFARM** Arad, str. M.I. Antonescu nr. 4 (fosta Dobrogeanu Gherea). Program luni-vineri: 8,00-20,00, sâmbătă 8,00-14,00, duminică 8,00-13,00.

URGENȚE STOMATOLOGICE

Cabinetul de pe str. Crișan (în spate la Gionelli) are program non-stop. Telefon: 253794. Cabinetul din B-dul Revoluției nr. 62, ap. 17, între orele 9,00-19,00. Telefon: 256665.

TELEFON DE URGENȚĂ LA POLIȚIE: 955

CINEMATOGRAFE

Dacia: Conexiune inversă (SUA) 10; 12; 14; 16 18; 20

Mureșul: Capcanele seducției (SUA) 10; 12; 14; 16; 18

Arta: Jurassic Park (SUA) 16; 18; 20

Sala Mică: Animalul (SUA) 15,30; 17,30

Progresul: Hannibal (SUA) 15

Fie copilul binecuvântat (SUA) 17

ACCIDENT

În Arad, **Bermel Artur,** (22 ani), cu dublă cetățenie româno-germană, conducând autoturismul Honda TBB-SZ-20, a surprins și accidentat ușor pe **Erdei Magdalena (43 ani),** din Arad.

ADEVĂRUL
COTIDIAN INDEPENDENT ARAD

Editor: S.C. ADEVĂRUL S.R.L. Arad

COD FISCAL R 1681938 ● COD SICOMEX 19.604 ● CERTIFICAT J 02/1886 / 31 X 1991 ● COD SIRUES 020956601 ● ISSN 1220 - 7489

Redacția și administrația: 2900 Arad, Bd. Revoluției nr. 81. Telefoane: SECRETARIAT - 281802, fax 280655, 280625; ADMINISTRAȚIE - CONTABILITATE - 281797; MICA PUBLICITATE - 210775; MAREA PUBLICITATE - 280904; CLUBUL PRESEI - 280989.

Consiliul de administrație: președinte - **DOREL ZĂVOIANU,** telefon 281802, 280625; vicepreședinte - **MIRCEA DORGOȘAN,** telefon 210776; membri: **DOREL BARBU,** telefon 281797; **NICU COJOCARU,** telefon 280904; **MIRCEA CONTRAȘ,** telefon 280854.

Colegiul de redacție: MIRCEA CONTRAȘ (redactor-șef); **MARCEL CANCIU** (șef secție foto), telefon **281701; ALEXANDRU CHEBELEU** (șef secție sport), telefon **281701; NICU COJOCARU** (șef secție publicitate) telefon/fax: **280904; GABRIELA GROZA** (secretar general de redacție), telefon **280854**; **VASILE FILIP** (șef secție cultură-învățământ-tineret), telefon **281855; 280003; IOAN IERCAN** (șef secție politică), telefon **280943; DORU SAVA** (șef secție social-economic), telefon **281738; ȘTEFAN TABUIA** (șef secție actualități), telefon **281855; 280003; DOREL ZĂVOIANU** (președinte al Consiliului de administrație), telefon **281802, 280625.**

Difuzare - Marketing: MIRCEA ȚÂȘCĂ (șef secție)-telefon **280904**

Tiparul executat la S.C. MEDIAGRAF S.A. ARAD, str. Feleacului F.N., telefon 250902, fax 250920

„Adevărul" poate fi citit și pe Internet la adresa http://adevarul.arad.ro

Echipa de serviciu

IOAN TULEU
secretar de redacție

Bianca Felea, Adela Pop, Ioan Leac, Dina Rujan, Ramona Vidulescu
tehnoredactare computerizată

Doina Jurcă, Călin Mnerie, Aurica Telcian, Dacian Toduță
corectură

AU PLECAT DINTRE NOI

Păcurar Maria (1927), Matyaș Iuliana (1958), Stavril Karoly Balint (1918), Popa Nicolae (1924), Natter Zoltan (1965), Markovics Rudolf (1933), Marcia Estera Andreea (2001), Iscu Elena (1927), Veligi Teodor (1906), Kral Maria (1921)

PREȚUL AURULUI

BANCA NAȚIONALĂ. Pentru gramul de aur de 24 K: prețul cu ridicata - 290.030 lei, iar prețul de achiziție - 261.027 lei. Prețuri înregistrate ieri.

PIAȚA NEAGRĂ. Aur 14 K: cumpărare - 150.000 lei/g, vânzare - 155.000 lei/g. **Aur 18 K:** cumpărare - 180.000 lei/g, vânzare - 200.000 lei/g.

CURSUL VALUTAR*

VALORI ÎNREGISTRATE IERI, 8 IANUARIE 2002

Denumirea valutei	BNR	BCR		BRD		Banca Transilvania		Banca Agricolă		Bursa neagră	
		C	V	C	V	C	V	C	V	C	V
Euro	28588	28292	29223	28250	29320	28750	29700	28550	29500	28000	29000
Dolar S.U.A.	32112	32150	32550	32050	32555	32100	32350	32000	32550	31800	32000
Marca germană	14617	14466	14941	14444	-	13600	-	-	-	13800	14200
Forint	117	112	123	-	-	114	120	-	-	111	117

TAXE DE PĂȘUNAT, GLOABĂ ȘI ... CĂSĂTORIE

Pentru anul 2002, Consiliul Local Arad a stabilit următoarele cuantumuri ale taxelor speciale.

I. Taxa pentru păşunat	**lei/cap/an**
1. bovine	180.000 lei
2. cabaline	150.000 lei
3. tineret bovin şi cabalin	110.000 lei
4. ovine, caprine	30.000 lei
II Taxa de gloabă (datorată în cazul păşunatului fără drept)	**lei/cap**
1. bovine	1.800.000 lei
2. cabaline	1.500.000 lei
3. tineret bovin şi cabalin	850.000 lei
4. ovine, caprine	220.000 lei

Pentru o cât mai bună gospodărire a păşunilor, fiecare crescător de animale are obligaţia prestării a două zile de muncă pentru o bovină, două zile de muncă pentru o cabalină şi o zi muncă pentru şase ovine.

Proprietarii de animale care nu au posibilitatea executării zilelor de muncă îşi vor îndeplini obligaţia prin echivalent.

Păşunatul fără drept se va constata de către persoanele împuternicite de primar, care vor şi încasa taxa de gloabă.

Sumele încasate din taxele de păşunat şi taxele de gloabă vor fi utilizate pentru îngrijirea păşunilor şi executarea lucrărilor specifice.

Fiecare crescător de animale este obligat să achite taxa de păşunat la casieria Primăriei Municipiului Arad, până la data de 1 mai 2002.

Pentru animalele achiziţionate după data de 1 mai, taxa va fi achitată înainte de ducerea animalelor la păşunat.

Fiecare crescător de animale are obligaţia de a înregistra efectivele de animale în registrul agricol în conformitate cu prevederile HGR 187/1997, privind completarea registrului agricol.

Sumele încasate se vor utiliza pentru efectuarea următoarelor lucrări:

a) curăţatul păşunilor de resturi vegetale şi menajere (scaieţi, spini) în cartierele Aradul Nou, Sânicolau, Grădişte, Poltura, Gai, Micălaca, Pârneava, Calea 6 Vânători.

b) plată apă rece de la reţea pentru adăpat animalele în cartierele Aradul Nou, Sânicolaul Mic;

c) reparaţie reţea apă în cartierul Aradul Nou.

d) fertilizat cu îngrăşăminte chimice păşunile din cartierele municipiului Arad;

e) alte lucrări specifice pentru întreţinerea şi buna exploatare a păşunilor (tăiat scaieţi, împrăştierea muşuroaielor etc).

Sumele sunt destinate lucrărilor necesare igienizării şi ameliorării păşunilor în limita sumelor încasate de la crescătorii de animale care utilizează păşunile din cartierul respectiv.

III. Taxă specială pentru oficierea căsătoriilor:

1 Taxă pentru oficierea căsătoriilor în zilele de sâmbătă	200.000 lei
2 Taxă pentru fotografiat	40.000 lei
3 Taxă pentru înregistrarea video a unei căsătorii	50.000 lei

Taxele foto şi video se vor percepe şi în zilele de marţi şi joi, zile în care se pot oficia căsătorii.

Sumele încasate se vor utiliza pentru întreţinerea, dotarea şi amenajarea sălii de căsătorii, precum şi pentru plata salariilor funcţionarilor care asigură realizarea serviciului public special instituit.

Toate aceste taxe au fost adoptate de către consilierii municipali cu o majoritate zdrobitoare.

PROTECŢIA MEDIULUI ACORDĂ ... DIPLOME

Inspectoratul pentru Protecţia Mediului (IMP) Arad, a început acest an cu acordarea unor ... premii. Ca semn al aprecierii activităţii unor agenţi economici arădeni- care s-au remarcat în 2001 prin respectarea normelor de protecţie a mediului - ITM a acordat diplome următoarelor firme: ASTRA VAGOANE TRINITY, METALCOMP, AGROZOOINDUSTRIALA GURAHONŢ, PRIMĂRIA CHIŞINEU-CRIŞ şi tăbăcarii din SEBIŞ (MANUFACTURA MĂGURA, IACOB PROD, ARIELA).

Tot o diplomă pentru „implicarea personală" în rezolvarea unor probleme stringente legate de protecţia mediului a primit şi subprefectul judeţului **Florin Remeţan**.

„Aşadar, pe lângă multiplele neajunsuri care s-au semnalat în judeţ, sancţionate de IPM, există şi agenţi economici care au înţeles importanţa protecţiei mediului înconjurător, în perspectiva aderării României la CE", precizează **Mihai Covic**, inspector şef la ITM Arad.

COSMIN TRIF

ASIROM

Este timpul să închei asigurarea obligatorie de răspundere civilă auto pentru anul 2002.

Cu ASIROM te asiguri că plăteşti mai puţin!

1. ASIROM îţi oferă până la 31 ianuarie 2002

reducere de 15% dacă plăteşti integral prima de asigurare pe întreg anul 2002 la sediile ASIROM

şi încă o

reducere de 10% dacă achiţi RCA-ul pentru perioada 1 ianuarie - 31 mai 2002.

2. Participă la concursul **„Asigură-ţi câştigul cu ASIROM!"**, răspunzând direct pe declaraţia de asigurare la întrebarea: ***„Ce societate de asigurări este lider naţional al asigurării obligatorii de răspundere civilă auto?"*** şi

poţi câştiga unul din premiile oferite de ASIROM:

● Marele Premiu: 1 autoturism Fiat Brava ● Premiul I: 10 calculatoare performante ● Premiul II: 45 casetofoane auto ● Premiul III: 200 anvelope auto

Concursul durează până la 31 ianuarie 2002

Tragerea la sorţi a premiilor: 29 martie 2002

Regulamentul concursului şi alte detalii, la sucursalele ASIROM.

PROGRAM: luni-sâmbătă 8-18 (9396126)

INFRACŢIUNI!

Poliţiştii Serviciului de Combatere a Criminalităţii Economico-Financiare au efectuat un control la A. F. Adamar. Aici s-a constatat că nu există casă de marcat şi se prestau servicii fără a emite nici un bon fiscal. **Covit Monica** (34 ani) - reprezentanta A. F. Adamar, a fost sancţionată cu suma de cinci milioane lei. ● A ajuns în arestul Poliţiei **Kovács Ioan** (31 ani), din Peregu Mare, care a intrat prin efracţie în locuinţa lui M. C. din Minişul de Sus. Valoarea bunurilor sustrase se ridică la peste zece milioane lei. ● Este cercetat în stare de arest **Balaj Iosif Sorin** (32 ani), din Aninoasa, care a sustras şase baxuri de caiete, în valoare de 1,5 milioane lei, din depozitul societăţii B. D. Comzan SRL Arad. Prejudiciul a fost recuperat în totalitate.

S. G.

ÎNŞELĂCIUNE ŞI FALSURI ÎN AFACERI...

Administratorul **Aproved Construct S. A.** Arad, **Şerb Paula** (32 ani), din Arad, a încasat suma de 177.000.000 lei de la **S. C. Reyhan SRL** Pilu, promiţându-le că le va livra combustibil pentru staţia de benzină. Deşi nu deţinea marfa promisă, **Şerb Paula** a întocmit o factură falsă, încasând banii. Administratorul Aproved Construct S. A., **Şerb Paula**, este cercetată pentru săvârşirea infracţiunilor de înşelăciune şi falsuri sub semnătură privată.

În vămile arădene

ROMÂNII NU SE ÎNGHESUIE SPRE SPAȚIUL SCHENGEN

Începând cu 1 ianuarie 2002, românii pot călători pentru o perioadă limitată de timp în statele spațiului Schengen, printre ele numărându-se țări precum: Austria, Belgia, Danemarca, Finlanda, Franța, Germania, Grecia, Islanda, Luxemburg, Olanda, Norvegia, Portugalia, Spania și Suedia. Călătoriilor pot fi după caz, turistice, de afaceri, vizite la rude, participări la reuniuni științifice, ele neputând depăși 90 de zile. Reamintim că statele membre Schengen solicită îndeplinirea mai multor condiții la intrarea în spațiul respectiv: ● pașaport valabil pentru încă cel puțin șase luni de la data intrării ● asigurare medicală ● persoana să nu aibă interdicție într-una din aceste țări ● asigurare auto de răspundere civilă, ● stare tehnică bună a autoturismului. La ieșirea din țară, românii trebuie să dețină suma de 50 euro pe zi pentru cel puțin cinci zile din timpul petrecut într-o țară exsocialistă și o sută de euro pentru țări care aparțin spațiului Schengen.

Contrar așteptărilor, numărul celor care au părăsit țara în prima săptămână din acest an, nu a crescut semnificativ în raport cu anii precedenți. Prin Punctul Vamal Nădlac, de la 1 ianuarie până ieri, 8 ianuarie au ieșit din țară 22000 de călători, asta ținând cont de faptul că în luna decembrie a anului trecut au intrat prin același loc 75000 de români care lucrează legal sau au domiciliul în străinătate, veniți să-și petreacă sărbătorile în țară. 2000 de persoane dintre

Actele la control

cele 22.000 au fost întoarse din drum de organele competente, din cauza anumitor nereguli, cum ar fi lipsa actelor sau a banilor.

◆ Moldovenii și oltenii...italieni în devenire

Ieri, în vama Nădlac, traficul era chiar foarte lejer. Așa se explică faptul că doar 50 de călători au fost întorși din drum, număr cu mult mai mic decât cel înregistrat în zilele anterioare când acest „tratament" a fost aplicat pentru sute de persoane. Majoritatea celor care vor să părăsească țara provin din Moldova și Oltenia și au ca destinație Italia. Și în cursul zilei de ieri, șase persoane din Bacău care intenționau să plece la muncă în Italia au fost oprite să treacă frontiera fie din cauza unor interdicții, fie pentru că anul trecut au depășit termenul de ședere într-o țară a spațiului Schengen.

◆ Frigul - o barieră pentru frauduloși

În același punct vamal, de la începutul anului s-au înregistrat doar trei tentative de trecere frauduloasă a frontierei. Pesemne că temperaturile scăzute înregistrate în ultima perioadă dejoacă planurile celor care vor să părăsească ilegal țara. Oricum Poliția de Frontieră se așteaptă ca de-abia din lunile viitoare numărul acestora să crească.

La „puricat" de bagaje

◆ Turnu - punct vamal alternativ

În momentul documentării noastre, (ieri, 8 ianuarie) doar două autocare așteptau să iasă din țară pe la Punctul Vamal Turnu. De altfel, vameșii și polițiștii de frontieră nu se pot lăuda că au avut foarte mult de lucru în zilele începutului de an. Doar 6836 de persoane au ieșit din țară, timp în care aproape 500 au fost întoarse din vamă. După spusele cpt. Ovidiu Câmpean, acest punct de trecere nu este din cale afară de solicitat, el fiind preferat doar de cei care locuiesc în zonă sau folosit doar în cazul în care Vama Nădlac este mult prea aglomerată. Ca urmare, ieri, doar la 15 călători nu li s-a permis plecarea din țară, după cum precizează aceeași sursă.

***

Atmosmera liniștită din cele două vămi demonstrează că banii sau lipsa interesului îi țin pe români departe de tentațiile spațiului Schengen. Deocamdată...

MADIANA MICAN
ANCA BUGARIU
Foto: ONORIU FELEA

Al treilea autor al spargerii seifului familiei Cront a fost dat în urmărire generală

Așa după cum vă informam în ziarul nostru de ieri, casa de bani a familiei **Cront** din Pecica - oameni de afaceri care au fost prădați în noaptea de revelion - a ajuns la sediul Poliției. Atunci când a fost recuperat seiful se găsea abandonat pe malul Crișului Negru, spart cu ciocanele de către cei care l-au furat și golit bineînțeles de bani. Se știe că doi dintre autorii furtului au fost reținuți de polițiști și ei se numesc **Căpricean Claudiu-Gheorghe** (23 ani), cunoscut cu antecedente penale și **Vesa Daniel Sorin** (31 ani), zis „Calu". În baza probelor administrate s-a reținut în sarcina acestora săvârșirea infracțiunii de furt calificat, prevăzut și pedepsit de art. 208 și 209 Cod Penal. Cei doi au fost introduși în arestul Poliției.

În urma unei percheziții efectuată la domiciliile celor doi s-au găsit 8000 de dolari. Nu se știe însă dacă acei bani provin din casa de bani a familiei Cront sau erau economiile celor doi. Convinși că mai sunt și alți complici în această spargere, polițiștii continuă cercetările în vederea identificării și celorlalte persoane participante la comiterea faptei și a recuperării întregului prejudiciu cauzat. Cel de-al treilea autor s-ar părea să fie **Bud Gheorghe** (33 ani), din Arad, cunoscut cu antecedente penale și care în prezent a fost dat în urmărire generală deoarece a dispărut și se sustrage cercetărilor.

M. G.

Pentru necurățirea zăpezii și ghețușului

GARDIENII PUBLICI AU APLICAT AMENZI USTURĂTOARE

Zilele geroase, care tind să devină o obișnuință își pun amprenta și asupra aspectului orașului nostru. La tot pasul se pot observa trotuare înzăpezite sau porțiuni de gheață. Conform HCM nr. 71/1997 persoanele fizice și persoanele juridice (agenții economici) sunt obligate să curețe zăpada și gheața din fața imobilelor în care locuiesc sau din fața societăților comerciale pe care le administrează. Cum însă nu toată lumea știe că există o asemenea hotărâre a Consiliului Local, gardienii publici au aplicat amenzi usturătoare celor care nu cunosc normele în vigoare. Printre societățile comerciale „trase de ureche" se numără: S.C. „Liliac Market", S.C. „Aralia"; S.C. „Marivil"; A.F. „P&L"; S.C. „Raul"; A.S. Locatari bl. 1-4 și 5 din Calea Aurel Vlaicu; S.C. „Ellis"; Agenția C.F.R. Arad și Galeriile de Artă „Alfa" și „Delia".

R. MUNTEAN

O CASĂ DIN INEU A LUAT FOC

Duminică, la locuința lui Ioan Anghel pe strada Republicii, din localitatea Ineu, s-a produs un incendiu. Focul a fost produs de un aparat electric de încălzit nesupravegheat. Au ars întreg mobilierul dintr-o cameră și tavanul pe o suprafață de 20 metri pătrați.

Pompierii ne-au informat că valoarea bunurilor distruse se ridică la suma de 10 milioane lei.

N. BODRAN

La Șiria

UN COPIL DE DOUĂ LUNI A MURIT DIN CAUZA NITRIȚILOR

La Șiria a avut loc zilele acestea un eveniment mai puțin plăcut. Teofil Cârpaci, un copil de doar două luni a decedat în urma unei intoxicații cu nitriți. Părinții au observat că copilul nu se simte bine și l-au dus, cu ajutorul unui vecin, acasă, la medicul localității. În timpul consultului însă, micuțul a decedat. Se pare că decesul a survenit în urma consumului de nitriți, după ce copilul a fost hrănit cu lapte praf preparat cu apă din fântână. Micuțul, care se născuse în 1 ianuarie 2001, se află pe masa mediculuui legist care va stabili cu exactitate cauza decesului.

R. M.

INCENDIU PE CALEA BODROGULUI

Ieri seară, în jurul orei 18,00 a izbucnit un incendiu la atelierul de tâmplărie al A.F. Arvio situat pe calea Bodrogului la nr. 11. Incendiul s-a produs din cauza unor materiale combustibile care se aflau în apropierea unei sobe încinse. Au ars aproximativ 40 de mp din acoperiș și o cantitate importantă de cherestea depozitată în atelier. Pompierii au intervenit, reușind să stingă incendiul, bunurile salvate fiind estimate la aproximativ 200 milioane lei.

R. M.

MIERCURI, 9 IANUARIE 2001

TVR 1
7,00 Jurnalul de dimineață
7,30 Strict necesar. Magazin
8,20 Domnișoara Zorro - s. rel.
(●) 9,10 Mai presus de orice bănuială - f. rel.
10,50 Amprente - rel.
11,05 TVR Cluj
13,00 Garantat 100% - rel.
14,00 Jurnalul de prânz
14,30 Oameni ca noi
15,00 Bucuriile muzicii: Alexandru Tomescu și vioara sa
16,00 Panorama
17,00 Medicina pentru toți
17,45 Geena Davis - s.
18,20 Coreet. Cu Ruxandra Gheorghe
18,30 Bărbații fatali - s.
19,15 Avanpremieră. Știri. Sport
19,35 Băiatul care aduce spare - s.
20,00 Jurnal. Meteo. Sport
20,30 Umbrele străbunilor - doc.
21,30 Cu ochii'n 4
22,30 Recurs la morală
23,30 Jurnalul de noapte
0,00 Infomania
1,00 Poveste de dragoste - rel.
1,45 Jurnal, Meteo, Sport - rel.
2,15 Umbrele străbunilor - rel.

TVR 2
7,00 Femeia misterioasă - s.
7,45 Poftă bună cu Petrișor!
8,00 Desene animate - rel.
9,30 Călătoria lui Allen Strange - s.
10,00 Insula visurilor împlinite - s. rel.
10,45 Tată, am încurcat-o! - s.
11,10 Televiziunea, dragostea mea - rel.
12,10 Călătorind prin țară - rel.
12,40 E dreptul tău - rel.
13,10 Poftă bună cu Petrișor!
13,25 Știri
13,30 Piramida - rel.
14,00 Desene animate
15,15 Toți, împreună
16,00 Clepsidra cu imagini
16,30 Sport Plus
17,30 Mit și istorie
17,55 Știri
18,00 Biblia, legendă și adevăr
18,35 Pe urmele dragonului
19,00 Desene animate
19,10 Drumul spre Avonlea - s.
20,00 Tată, am încurcat-o - s. rel.
20,30 Piramida
21,10 În plină acțiune - s. primul episod
22,00 Telejurnal
22,30 Copiii paradisului - s. Prima parte
0,10 Biblia, legendă și adevăr - rel.
0,45 Pe urmele dragonului - rel.

PRO TV
7,00 Bună dimineața!
8,00 Știrile Pro TV - Ziarul dimineții tale
9,00 Tânăr și neliniștit - s. rel.
* Ro - rel.
10,30 Melrose Place - s.
11,30 Dharma și Greg - s.
12,00 Cei mai frumoși ani - s.
13,00 Nikita - s.
14,00 Spitalul de urgență - s.
15,00 Răzbunare fără limite - rel.
16,00 Urmărire generală - rel.
17,00 Știri Pro TV
* Vremea
* Pro TV te ascultă ce vezi
17,30 Tânăr și neliniștit - s.
19,00 Știrile Pro TV
* Sport
* Vremea
(●) 20,00 American Ninja II - acțiune, thriller, SUA, 1987
22,00 Știrile Pro TV
* Vremea
22,40 .Ro
(●) 22,45 Greșeală fatală - thriller, acțiune, SUA, 1999
* Știrile Pro TV
(●) 0,45 Ultima dorință - dramă, acțiune, SUA, 1993
2,45 Meci Divizia Națională - rel.
4,30 Cei mai frumoși ani - s. rel.
5,30 Nikita - s. rel.

TV ACASĂ
7,00 Știrile de Acasă - rel.
7,30 Căsuța poveștilor - rel.
7,30 Acasă la... Ruxandra Săraru - rel.
8,00 Vei fi a mea, Paloma! - s. rel.
9,00 Rază de lumină - s. rel.
9,30 Prima dragoste - s. rel.
10,00 Căsuța poveștilor - desene animate
10,15 Betty cea urâtă - s. rel.
(●) 11,15 De 3 x femeie - rel.
12,15 Dădaca - s. rel.
12,45 Salome - s. rel.
13,30 Ramona - s.
15,00 Războiul pasiunilor - s.
15,50 Căsuța poveștilor - desene animate
16,00 Dragoste nebună - s.
17,30 Vei fi a mea, Paloma! - s.
18,30 Știrile de Acasă
19,00 Rază de lumină - ultimul episod
19,30 Prima dragoste - s.
20,00 Betty cea urâtă - s.
(●) 21,00 De 3 x femeie - o emisiune pentru femeia mileniului III
22,00 Salome - s.
22,50 Dădaca - s.
23,15 Știrile de Acasă - rel.
23,45 90-60-90 Fotomodele - s.
0,35 Sânge din sângele meu - s.

HBO
8,00 Povestea lui Alvin Straight - dramă, SUA, 1999
9,55 O fată minunată - comedie romantică, SUA, 1999
11,35 Cinema ● Cinema ● Cinema
12,05 Sfârșitul anilor disco - comedie, SUA, 1998
14,00 Verișoara Bette - dramă, SUA, 1998
15,50 Impostorii - comedie, SUA, 1998
17,30 Vara lui Sam - dramă, SUA, 1999
20,00 Concert Britney Spears
21,15 Corupție în Cartierul chinezesc - acțiune, SUA, 1999
23,05 Stare de șoc - dramă, SUA, 1993
1,00 Prietenii și vecinii tăi - comedie, SUA, 1998

PRIMA TV
7,00 Impact - rel.
7,30 Real TV - rel.
8,00 Prima Mix!
13,00 Film serial - s.
13,30 Desene animate: Rambo
14,00 Copiii spun lucruri trăznite - rel.
15,00 Vânătoarea comorilor - s.
16,00 Impact
16,30 Luna sălbatică - s.
17,30 Film serial - s.
18,00 Focus
18,55 Focus special
19,05 Camera de râs
19,30 Real TV
20,00 Cronica cârcotașilor
21,00 Moștenire grea - comedie, SUA, 1996
23,00 Focus Plus
23,30 Vânătoarea comorilor - s. rel.
0,30 Camera de râs - rel.
1,00 Real TV - rel.
1,30 Focus Plus - rel.

TELE 7 ABC
7,30 Știri
8,00 Muzică
9,00 Manager XXI - rel.
10,00 Tentații - rel.
11,00 Documentar - rel.
12,00 Apel: Crima - s. rel.
13,00 Îți mai aduci aminte, doamnă?
14,00 Vis de ianuarie - dramă, România, 1978 - rel.
16,00 Desene animate - rel.
16,30 Documentar
17,00 Reporter - rel.
18,00 Documentar
18,30 Telejurnal
19,00 Documentar
19,30 Între iubire și credință - dramă, Irlanda/Marea Britanie, 1999
21,00 Apel: Crima - s.
22,00 Domino
23,00 Documentar - rel.
23,30 Știri

ANTENA 1 – TV ARAD
7,00 Observator
7,50 Sport
8,00 Casa de pe plajă - s.
9,00 Suflet rebel - s.
10,00 Știri TVA - rel.
10,30 Divertisment - rel.
11,00 Îmbrățișări pătimașe - s.
12,00 Marius Tucă Show - rel.
13,00 Știrile amiezii
13,20 Amintirile unui pelerin - s.
14,00 Brigada mobilă - rel.
15,00 Divertis - 1 - rel.
16,00 Emisiune în limba bulgară
16,30 Publicitate, Promo
16,45 Știri TVA
17,15 Milagros - s.
19,00 Observator
19,50 Sport
20,00 La graniță - thriller, SUA, 1998
21,57 Publicitate, Promo
22,00 Observator
22,15 Ediția de noapte TVA
22,30 Marius Tucă Show
0,00 Noaptea târziu cu Mircea Badea
1,30 REVIZIE TEHNICĂ

TV RCS
8,30 Cafeaua de dimineață
9,30 Desene animate
10,00 Mistere și farmece - doc.
10,30 Maniac Mansion - comedie
11,00 Știrile RCS
11,45 Un cadou pentru Joey - film
13,15 Trei destine - s. rel.
14,00 Știrile RCS - rel.
14,35 Convietuiri - rel.
15,05 Odiseea - film
15,30 Trei destine - s.
16,15 Deșertul vorbește - s.
16,45 Dedicații muzicale
17,00 Planeta video a copiilor
17,30 Dive The World - doc.
17,45 O altfel de lume - rel.
18,15 Știri RCS
19,00 La N de pararela 60 - doc.
19,52 Dedicații muzicale
20,00 Scales of justice - doc.
21,00 O oră cu Dani Dascălu - talk show
22,00 Știri RCS
22,35 Voodoo - film
0,00 Erotica

Retrospectiva politică 2001

NIȘTE UDEMERIȘTI REZONABILI

Un partid, care după unii n-ar avea dreptul să se numească astfel - am numit UDMR-ul - face jocurile politice românești în multe probleme de bază ale țării. Dar aceasta se întâmplă la nivelul central al partidului. La nivel teritorial, exceptând câteva județe (Covasna, Harghita, Mureș, Cluj), filialele UDMR hibernează, fie iarnă, fie vară. Cu excepția obligatorie generată de sărbătorirea celor 13 generali. Atunci udemeriștii arădeni se trezesc din somnul cel de moarte, ca și românii, și fac ceva tapaj pe marginea acestei sărbători. Se mai inflamează puțin și naționalismul autohton, în speță cel peremist, fiindcă, nu-i așa, trebuie să-și facă și el datoria, mai apar ceva ecouri prin presă, după care o liniște de mormânt se așează peste activitatea UDMR Arad.

Pe vremea lui Cziszter Kalman parcă se mai știa că în Arad există un partid al maghiarilor. Alegerea lui Kiraly Andras, după o confruntare cu Tusz Francisc, a dus la trecerea UDMR pe linie moartă. Renunțarea lui Levente Bognar la a candida și, desigur, a câștiga alegerile din acest an, a adus în fruntea partidului o persoană fără valeități, dar și fără reprezentare politică. Kiraly Andras n-are nici o atitudine, nici o poziție politică față de un eveniment sau altul, față de o situație sau alta.

Ce-i drept, udemeriștii arădeni s-au mai străduit să câștige ceva în Arad, inspirându-se din politica de la centru: să fie de partea celui care face jocurile. În Arad, udemeriștii au făcut slalom politic printre jaloanele ridicate de o grupare de interese sau alta. Pentru că, până la urmă, în Arad, politica nu urmează canoanele politicii de la București. Aici, factorii de putere, în speță consilierii - comunali sau județeni - se grupează și se regrupează în mod clar în funcție de interese conjuncturale. Astăzi se face o coaliție pentru un anume interes, iar mâine coaliția se schimbă și se regrupează în funcție de un alt interes. Cei care conduc aceste jocuri trebuie să țină seamă și de consilierii UDMR. Iar aceștia, în mod firesc, își urmăresc și ei propriile interese. Pe care nu le finalizează întotdeauna. Cum ar fi eșecul în cazul Liceului Csiky Gergely, pe care nu au reușit să și-l adjudece, Deocamdată.

Cum se explică atitudinea pasivă a udemeriștilor arădeni, în ciuda faptului că în Arad minoritatea maghiară este destul de importantă? Opinia mea este că în Arad, disputa români-maghiari este adeseori atenuată de poziția conciliantă a majorității oamenilor politici. Chiar dacă uneori se mai încearcă inflamarea spiritelor, atât politicienii români, cât și cei maghiari, nu dau curs acestor acțiuni - să recunoaștem disperate și fără forță -, atmosfera politică fiind una evident pașnică.

Pe de altă parte, cetățenii români și maghiari mai înțelepți ca în alte părți, au înțeles că de cele mai multe ori disputele politicianiste urmăresc foloase politice și de partid și nu interesele populației, fie ea română sau maghiară. Și, în special, în zona noastră, românii și maghiarii au trăit, în general, în bună înțelegere. Puseurile naționaliste maghiare de la Csiky Gergely sau manifestările peremiste cu ocazia sărbătorii celor 13 generali ar fi exemple de manifestări care scapă - voit sau nu - de sub control.

Probabil, într-o atmosferă relativ pașnică, UDMR Arad nici nu are interes să iasă prea mult în luminile rampei, și pentru a nu leza sentimentele naționale ale românilor. Dincolo de asta, rămâne slaba reprezentare politică a UDMR Arad la nivel de conducere. Să mai adăugăm că deputatul György Tokay a declarat că nu va mai candida pentru Parlamentul României, ceea ce lasă loc pentru disputarea unui fotoliu râvnit de mai mulți.

În altă ordine de idei, trebuie remarcat faptul că UDMR Arad este foarte slab reprezentat la nivel de tineri. Vechea gardă s-a retras, dar nu se predă și nu lasă loc pentru promovarea celor tineri. Politicienii maghiari sunt maturi sau bătrâni, sau nu sunt deloc.

Una peste alta, udemeriștii arădeni sunt niște maghiari rezonabili. Ca și românii, dealtfel.

I. IERCAN

Dacă nu se semnează protocolul cu PSD

PUR (SOCIAL LIBERAL) VA IEȘI DE LA GUVERNARE

● declară Dan Voiculescu, președinte PUR

Ieri, la conferința de presă de la Oradea, Dan Voiculescu, președintele PUR (Social Liberal) a declarat că peste puțin timp va trebui semnat un protocol cu PSD. **„Nu ne este teamă să ieșim de la guvernare dacă principiile noastre nu sunt respectate de către partener. Vom semna protocolul numai dacă ne vor fi respectate principiile. Dacă nu se va semna, vom ieși de la guvernare”**, a declarat Voiculescu. Domnia-sa a mai declarat: **„ca partid independent, cu doctrină proprie, am dori să fim lăsați să ne dezvoltăm în mod natural. Din păcate, s-ar părea să se dorește dezvoltarea unui singur partid.”**

S. TODOCA

În urma invitației deputatului Nicu Cojocaru

Dan Voiculescu, președintele PUR (Social Liberal) a făcut o scurtă vizită la Arad

Ieri, venind de la Oradea și fiind în drum spre Timișoara, Dan Voiculescu, președintele PUR (Social Liberal), a făcut o „escală” la Arad. La Casa de oaspeți de pe Horia nr. 6, Voiculescu s-a întâlnit cu staff-ul PUR Arad. De altfel, mai mulți membri ai PUR, în frunte cu deputatul Cojocaru, l-au așteptat pe președintele Voiculescu la aeroport la Oradea și l-au însoțit pe parcursul întregii zile. În reciprocitate, mai mulți membri ai conducerii filialei PUR Bihor, în frunte cu președintele și cu deputatul Pavel Cherescu au venit la Arad. Împreună cu Dan Voiculescu au mai fost prezenți primvicepreședintele Florea Voinea și deputații de Brașov și Vâlcea, Amalia Bălășoiu, respectiv Vasile Predică. Scurta vizită la Arad a fost efectuată în urma invitației deputatului Nicu Cojocaru.

T. S.

Foto: AL. MARIANUȚ

Deputatul de Bihor Pavel Cherescu (PRM) s-a înscris în PUR (Social Liberal)

Ieri, la Oradea, la o conferință de presă a PUR Bihor, în prezența președintelui Dan Voiculescu, deputatul PRM de Bihor, Pavel Cherescu, și-a anunțat înscrierea în Partidul Umanist din România (Social Liberal). Cherescu, un apropiat al deputatului Nicu Cojocaru (care a participat inclusiv la conferința de presă) crește la nouă numărul deputaților care sunt membri ai PUR. Dan Voiculescu a afirmat la conferința de presă că în scurt timp numărul va crește la 12.

S. TODOCA

Lui Dan Voiculescu i s-a alăturat încă un deputat.

Avram Crăciun merge cu Dorel Popa la București

Președintele PDSR Arad, Avram Crăciun a plecat aseară la București împreună cu primarul Dorel Popa, pentru a discuta cu mai-marii PSD-ului soarta filialei județene. Așa cum am anunțat și în ziarul de ieri, conducerea arădeană a partidului va discuta cu secretarul general Cozmin Gușă data organizării alegerilor și va stabili mai multe detalii organizatorice.

Este de remarcat faptul că, din cei trei „triumviri” desemnați pentru conducerea filialei arădene a PDSR - sau investiți cu cea mai mare autoritate, ca să-l citățm pe Cozmin Gușă - doar Caius Parpală nu va participa la întâlnirea de la București. Să se fi fisurat oare echipa de conducere interimară a PDSR Arad înainte chiar de a desfășura vreo acțiune comună?

F.G.

DISTRACȚIA LA ROMÂNI

(Urmare din pagina 1)

Nu ne facem de rușine nici cu băutura. Se bea orice, tot în funcție de posibilități. De la spirt sanitar și alte produse de acest gen până la cele mai sofisticate și exotice băuturi. Și se bea zdravăn. Consecințele îngurgitării alcoolului nu mai au importanță. Dacă-i bal, bal să fie! Dacă sunt mai mulți, românii beau încât poți mâna o moară cu cât se consumă.

Și ce chef e acela fără lăutari? Printre alte bunuri lăsate de Dumnezeu pe pământ se numără și microfonul și stația de amplificare. De mulți ani eu nu am mai participat la un chef unde să nu fie prezente și cele două scule geniale. Bineînțeles cu „artistul” de serviciu. Dacă ai „norocul” să participi la un chef într-un local, sau orice altceva cu patru pereți în jur, ți-ai dat foc la... urechi. Sunetele care se vor muzicale se transformă într-un zgomot cumplit încât decibelii avionului Concorde sunt o nimica toată pe lângă ce reușește stația de amplificare. „Artistul” urlă cât îl țin bojocii, iar mulțimea e cuprinsă de dellirium tremens.

Astăzi, în România, oricine poate deveni cântăreț. Și nu contează genul muzical. Cel mai important e să ai tupeu, să te protăpești în fața unui microfon să zici „vă iubesc” și apoi să începi să urli acompaniat de alți „artiști” de ocazie. Nici o problemă. Mulțimea, mai mult sau mai puțin drogată de alcool și alte droguri, se va isteriza în doi timpi și trei mișcări, va începe să țopăie precum maimuțele din savană (pentru că nu au copaci), va ridica mâinile în sus și va chiui aiurea după model occidental. Chiuitul, fluieratul, zbieretele, urletele vin să demonstreze plezirul spectatorului transfigurat de plăcere. Spectatorul care nu urlă nu e spectator. Acela nu pricepe „mesajul” transmis de cântăreț, nu e om al zilelor noastre. Cântărețul de la microfon este afon sadea. Dar zgomotul făcut de el și de orchestranți, cel mai adesea țigani, este atât de mare încât nu se mai distinge muzica (mă rog!) de zgomot. De fapt, acesta-i șpilul: faci zgomot ca să nu vadă mulțimea că ești afon. Se cântă - e un fel de a spune - hituri de pe întregul mapamond - informația circulă -, dar și de-ale noastre, din popor. Căci doară trebuie să fim patrioți. Numai că atâta batjocură se pune pe muzica populară românească , încât din nestematele (multe) folclorului românesc praful s-a ales. Așa-zisa prelucrare a folclorului a devenit o manie periculoasă. „Artistul” contemporan, pentru că nu se poate ridica la nivelul artistului autentic, pocește de-a valma textul și muzica. Cel mai adesea textul original este transformat, adăugându-i-se cât mai multe elemente sexy și de prost gust. Spectatorul român înghite orice și participă cu bucurje și inconștiență la pornografia difuzată în zeci de decibeli.

În ultima vreme se cântă așa-zisele manele. Un fel de muzică țigănească cu inflexiuni orientale și balcanice. O anumită specie de români, cu incultura-n vârf de băț, se potopește după zisul gen de cântare. Și e multă lume care intră în transă la auzul genului „muzical” amintit. Desigur, este dreptul fiecăruia să asculte ce pohtește. Căci doar trăim în democrație și libertate. Numai că, să fie clar, ceea ce ascultăm ne definește ca oameni. Pentru că textele manelelor sunt dincolo de penibil și ridicol, se vede de la o poștă că cei care le produc și le interpretează sunt analfabeți, având sorgintea la periferia societății. Și atunci cine cultivă acestui popor gustul muzical? Periferia societății? Ce se poate spune despre poporul care se lasă dus de asemenea gusturi în materie de artă? Căci nu e muzica o artă? Și așa cum a fost ea compusă și interpretată de înaintași a putut fi numită artă.

Decăderea muzicală contemporană - nu numai la noi - cu greu va putea fi contracarată. Avalanșa zgomotului nu poate fi oprită. O societate bolnavă, cum este societatea românească, nu are forța și puterea necesare pentru a se opune.

Distracția la chef fără dans nu mai e distracție. Dansurile populare autentice le mai știu cei mai în vârstă. Dar și aceștia trebuie să danseze cel mai adesea după surogate de muzică populară. Tineretul nostru progresist când dansează jocurile populare românești, se scălămbăie în ritmul și stilul dansurilor negro. După cum occidentalii și-au uitat dansurile diferitelor popoare și se bâțâie în ritmuri și gesturi africane - și o fac la modul penibil și caraghios - tot astfel și românii imită ritmuri și gesturi ale dansului negro. Caraghioslâcul este remarcabil. Și, ca să fie moderni și contemporani, bătrânii se prostesc alături de tineri. I-a luat valul și pe ei, așa cum a luat valul toată răsuflarea românească. După cum e muzica, așa-i și jocul.

Nu cred că sunt subiectiv atunci când afirm că avem o muzică populară poate de neegalat, dansuri populare absolut deosebite. Să nu uităm cântecele de petrecere pe care încă mai încearcă unii, timid, să le cânte la chef. Într-un cuvânt, avem, sau am mai avea încă ce să cântăm și să dansăm. Tineretul este așa cum a fost educat: acasă, în familie, în școli și facultăți, la locul de muncă și de distracție. Dar se mai ocupă cineva de tineri în țara asta? Canalele de televiziune, în speță cele comerciale, au devenit un curat mijloc de tâmpenie, Doamne ferește, vorba lui Creangă. Subcultura televizorului este de o agresivitate de neoprit. Poți caracteriza un popor și după modul cum chefuiește. Mă refer în speță la cultura și civilizația acelui popor. După modul cum se chefuiește astăzi la români, putem spune că ne îndreptăm cu pași siguri spre comuna primitivă, epoca pietrei necioplite. Țipetele, urletele și zgomotele cu pretenție de cântec sau scălămbăielile și bâțâielile așazisului dans modern amintesc indiscutabil de omul de Cromagnon. Diferența dintre omul de Cromagnon și omul secolului XXI, din acest punct de vedere, nu există.

Nu pot, n-am dreptul să le cer urmașilor mei să fie ca mine sau să se distreze ca mine. Dar aș avea o mică dorință: să nu recadă în stadiul de animalitate. Pericolul este mare.

Euro 3 - un lux prea mare pentru buzunarele noastre

● Convorbire cu Nicolae Aaniței, director la Registrul Auto Român Arad

– Domnule director, înainte de toate, ce înseamnă E3, despre care până acum se știe doar că reprezintă un sistem de protecție împotriva poluării și că a intrat în vigoare începând cu 1 ianuarie 2002, în sensul că autoturismele care nu au acest sistem nu se pot înmatricula.

– Euro 3 înseamnă un grad de poluare scăzut, mai mic decât Euro 2 dar, față de Euro 2 autovehiculul prezintă în general și anumite dotări pentru creșterea siguranței șoferului și pasagerilor (air bag-uri laterale, pentru protecția capului etc.)

– Bun. Euro 3 înseamnă antipoluare. Dar fizic ce este, efectiv, Euro 3, pe lângă acel catalizator?

– Se știe că poluarea produsă de autovehicule se determină cu ajutorul unor aparate în standul de poluare. Motoarele sunt concepute și construite ca să polueze cât mai puțin. Nu există o piesă anume care să se numească Euro 3. Așadar, Euro 3 este o denumire generică care nu se referă la o anumită piesă sau componentă din cadrul mașinii, ci la gradul de emisie a noxelor pe care le produce acest motor. În funcție de această componentă a noxelor, autovehiculele se cataloghează în Euro 1, Euro 2, respectiv Euro 3. Euro 3 aduce în plus, cum am mai spus, ca și noutate față de celelalte catalogări, elementele mai complexe antipoluante. Trebuie să mai spunem că necesitatea aplicării acestor norme în țara noastră este dată de racordarea legilor românești la reglementările Convenției Europene.

– Da, numai că noi suntem încă foarte departe de șoselele, de carburanții și de tot ce înseamnă Europa în domeniul auto. Mai ales că în Europa aceste noi norme Euro 3 n-au prins viață decât din anul 2000. Greșesc cumva? Care autoturisme corespund - prin fabricație - nomelor Euro 3?

– Doar cele fabricate după anul 2000, respectiv cele care posedă certificat de conformitate CEE.

– În schimb, produsele noastre autohtone, fabricate chiar în momentul de față, nici vorbă să aibă Euro 3. Cu toate acestea însă, ele pot fi înscrise în circulație. Domnule Aaniței, în afară de autovehiculele autohtone noi, ce alte autoturisme se mai pot înscrie în circulație?

– Mașinile de producție internă noi la prima înmatriculare, reînmatricularea tuturor mașinilor care au fost înmatriculate în România până la această dată, înmatricularea celor cu Euro 2 introduse în țară până la 31 decembrie (care dovedesc printr-un act vamal) până în 28 februarie.

– Există și excepții?

– Da, cele peste 3,5 tone, pe care le vom înmatricula dacă vor fi introduse în țară până în 1 octombrie 2002 și au Euro 2.

– Domnule director, am văzut ce înseamnă Euro 3 și că occidentalii au început să fabrice astfel de autovehicule

Oare câte Euro 3 va aduce 2002 arădenilor?

din 2000. Puteți însă să ne spuneți ce trebuie să știe - mă refer la acte sau parametri - un român care vrea să-și aducă un autoturism din Occident, pe care, evident, să-l poată înscrie în circulație?

– E simplu: acel autoturism trebuie să aibă Euro 3, respectiv să aibă omologare de tip din țara de origine conform Directivei 98/69/A/CEE.

– Bun, și cu ce fel de documente se dovedește acest lucru, după ce se poate orienta cumpărătorul român ca să n-o dea în bară?

– Euro 3 se poate dovedi cu certificatul de fabricație Euro 3. Noi nu putem să dăm niște sfaturi la această întrebare, întrucât caracteristicile mașinilor diferă de la an la an, uneori chiar la același tip de mașină fabricată în aceeași zi în funcție de comanda pe care a făcut-o clientul, adică proprietarul din străinătate al autoturismului, mă refer la cele scond hand. La cele noi se face comanda la un autoturism care să corespundă Euro 3 și nu vor fi nici un fel de probleme. Atenție însă Euro fiscal - care funcționează în străinătate - nu are nici o legătură cu Euro tehnic.

– Să revenim la actele de care are nevoie cetățeanul român care vrea să-și achiziționeze un autoturism de afară...

– Da, deci, pe lângă acel certificat de conformitate pentru Comunitatea Europeană mai are nevoie de contract de vânzare-cumpărare sau factură, carte de identitate a mașinii din țara de proveniență, plus pentru vamă îi mai trebuie un certificat de origine din CE, care se cheamă EUR 1.

În caz particular, dacă automobilul vine din Germania, în CIV trebuie să fie menționat Schadstofarm Euro 3, cu cod 44. Certificatul de conformitate trebuie să fie omologat conform Directivei 98/69/CE treapta A.

– Domnule Aaniței, spuneți-ne, se pote adapta un autoturism Euro 2 de așa manieră încât el să răspundă cerințelor Euro 3? Vă întreb acest lucru întrucât se zvonește că în Ungaria, de exemplu, există firme care „fabrică" dispozitive de poluare Euro 3.

– Din punct de vedere tehnic, teoretic, cu costuri ridicate este posibil. Eu n-am însă cunoștințe ca acest lucru să se poată face în Ungaria sau în altă țară. Dar să fim foarte bine înțeleși, la determinarea unei norme de preluare a unei mașini intră mai multe elemente, cum ar fi și tipul cutiei de viteză, tipul suspensiei, echiparea cu elemente de siguranță pentru pasageri, anul de fabricație etc. Este important de reținut faptul că Euro 3 diferă de Euro 2 prin valorile mult mai scăzute ale noxelor, dar diferit este și ciclul - adică metoda de măsurare la omologarea de tip a noxelor la Euro 3. Euro 3, după cum v-am mai spus, respectă condițiile Directivei 98/69 A CEE la omologarea de tip.

– Domnule director, autoturismele Euro 3 funcționează numai cu carburanți Euro 3? Care, în paranteză fie spus, costă 22.000 lei litrul de benzină.

– Este recomandabil ca aceste autoturisme să folosească carburanți Euro 3, dar funcționează și cu carburanți obișnuiți, care însă duc în acest timp la distrugerea motorului.

– Un cetățean din C. E. își poate înmatricula un autoturism din Japonia, de exemplu?

– Din câte știu eu, nu. Și pentru ei sunt valabile normele CE în această materie.

– Domnule director, cum poate cunoaște un cetățean român care își cumpără un Euro 3 din Germania, de exemplu, ce grad de uzură are catalizatorul cu care este dotat autourismul său?

– Acest lucru nu se poate ști decât dacă respectivul își cumpără catalizatorul cu certificat de garanție, dar orice catalizator de oxidare funcționează dacă se încadrează în limitele testului static care se face la RAR.

– Domnule Aaniței, vă mulțumim pentru amabilitate și să vă dorim succes în... Euro 3!

A consemnat,
COSMIN TRIF
Foto: **VIOREL MUSCA**

La insistențele ziarului „Adevărul"

PRIMĂRIA DEZVĂLUIE VENITURILE MEDII ALE FUNCȚIONARILOR

● Salariile nominale rămân însă sub embargo

Foto: V. MUSCA

Ieri, viceprimarul municipiului Arad, **LEVENTE BOGNAR** și liderul sindicatului Primăriei, **RADU DRĂGAN**, au susținut o conferință de presă „provocată" chiar de ziarul nostru. În urmă cu câteva zile „Adevărul" a solicitat Primăria să facă publică lista și cuantumul primelor de Crăciun primite de funcționarii publici arădeni.

Încă de la început, dl. Bognar a ținut să precizeze faptul că „nu s-au făcut nici un fel de deturnări de fonduri și că toate primele s-au acordat potrivit legii."

În 2001, din bugetul total al administrației publice arădene (Primărie plus alte două direcții) 6,25 la sută reprezintă cheltuielile cu salariile iar în 2002, procentul va „crește" la 8 la sută.

Cât privește acordarea de sporuri, a spus dl. Bognar, aceasta s-a făcut în temeiul contractului colectiv de muncă, care prevede o asemenea recompensă echivalentă cu salariul mediu. Banii pentru primele de Crăciun s-au virat din fondurile prevăzute în acest scop, distinct, în bugetul local. „Metodologia de salarizare la nivelul Primăriei este cuprinsă în H.C.L. nr. 139 din 10.06.1997" - a precizat dl. Drăgan.

În 2001, salariul mediu brut al unui angajat al Primăriei a fost de 4,8 milioane lei, iar venitul mediu (care include sporurile ce sunt impozitate) a fost de 7,3 milioane lei. În 2002, salariul mediu brut este cifrat la 5,7 milioane lei, în timp ce venitul mediu brut se ridică la 10 milioane lei.

În ceea ce privește confidențialitatea, dl. Drăgan - ca și lider sindical - este de părere că „fiecare salariat are un salariu confidențial, transparența este dată de suma totală și de numărul total al angajaților, pentru că nu cred că pe cetățean îl interesează să știe exact ce salariu are Radu Drăgan." Salariul de bază și sporurile sunt confidențiale ca să nu stârnească discuții între angajați.

Întrucât în acest an s-a renunțat la acordarea tichetelor de masă, sindicaliștii arădeni au trimis Guvernului o scrisoare de protest. „Dacă până în 14 ianuarie nu vom primi răspuns - a precizat d-l Drăgan - există intenția de a se organiza o grevă generală pe țară."

C. TRIF

Deși ISJ Arad pune bețe-n roate

Dascălii se pot perfecționa și la Arad

Pe lângă Universitatea „Aurel Vlaicu" din Arad funcționează două instituții abilitate să se ocupe de perfecționarea personalului didactic: **Departamentul pentru Pregătirea Personalului Didactic (DPPD) și Colegiul Universitar Pedagogic de Institutori (CUPI).** Prima are atribuții de a furniza programe de formare inițială și continuă pentru cadrele didactice din învățământul preuniversitar (gimnaziu și liceu) și universitar, iar a doua, de formarea inițială și continuă pentru institutori, educatoare și învățători. Există ordine ale ministerului care certifică faptul că aceste instituții sunt acreditate pentru a organiza astfel de activități didactice.

În cadrul unei conferințe de presă, desfășurate ieri la U.A.V., **conf. dr. Dorin Herlo, director DPPD, și lect. drd. Anton Ilica, director CUPI** au specificat categoric, pentru cadrele dicactice din învățământul preșcolar și primar, înscrise la grade didactice, că la Arad există atât condiții, cât și autoritate pentru a organiza și desfășura asemenea activități. De asemenea, pentru profesorii din învățământul preuniversitar, există posibilitatea de perfecționare prin grade didactice la specializările U.A.V. - Teologie ortodoxă pastorală, Finisare chimică textilă, Tehnologia construcțiilor de mașini, Utilajul și tehnologia sudării, Material rulant de cale ferată, Tehnologia și controlul calității produselor alimentare, Filatură țesătorie.

De ce a fost nevoie de aceste precizări? Pentru că, după cum susțin cei doi directori, **ing. Corina Knapec**, inspector școlar pentru dezvoltare profesională în cadrul ISJ Arad, care se ocupă de avizarea dosarelor candidaților la „grade", a neglijat posibilitatea ca solicitanții să se perfecționeze în cadrul celor două instituții arădene. Ing. Corina Knapec recomanda dascălilor instituții similare din Timișoara, deși MEC a solicitat ISJ Arad să colaboreze cu Universitatea „Aurel Vlaicu". Prin această colaborare, spun cei doi directori, ar avea de câștigat dascălii arădeni care, optând pentru instituțiile U.A.V., ar fi scutiți de drumuri și cheltuieli suplimentare.

CĂTĂLINA LATU

TRAFIC DE INFLUENȚĂ LA VAMA NĂDLAC

În data de 7 ianuarie 2002, la Nădlac, o echipă mixtă condusă de către șeful Inspectoratului Județean al Poliției de Frontieră Arad, dl. mr. Constantin Daminescu, formată din cadre ale IJPF Arad și comisari ai Gărzii Financiare Arad, au executat o acțiune pe linia combaterii actelor de corupție, a evaziunii fiscale și a respectării prevederilor O. U. G. 144/2001. Totodată, existau sesizări cu privire la faptul că unii șoferi sau ghizi ce însoțesc mijloacele de transport călători pretind și primesc sume de bani de la pasagerii pe care îi transportă, lăsând să se înțeleagă că, prin darea unor comisioane lucrătorilor ce desfășoară activități de control în punctele de frontieră, atât în cele române cât și în cele străine, obțin facilități, în sensul efectuării unui control mai rapid.

Astfel, au fost verificate două autocare aparținând unor firme care desfășoară activități de transport persoane în regim internațional. În primul caz, a fost verificat autocarul cu numărul de înmatriculare SB5434/2003 aparținând firmei de turism Amad Touristik SRL, cu sediul în Sibiu, condus de către șoferul **Margine Gheorghe.** Asupra șoferului a fost găsită suma de aproximativ 100 DM - în diferite monede naționale, bani care proveneau de la turiștii aflați în autocar, acești bani urmând a fi folosiți în scopul mai sus arătat. Șoferul a primit la plecarea în cursă suma de 200 Euro pe bază de chitanță de la secretariatul firmei, pentru achitarea acestor comisioane, dar a considerat că aceaștia nu ajung, percepând suma de aproximativ 100 DM de la turiști, pentru completarea sumei necesare achitării comisioanelor. Suma de bani a fost reținută de la șofer, fiind apoi restituită turiștilor pe bază de semnătură, după ce au fost audiați în calitate de martori, cu privire la fapta săvârșită de către șofer și anume cea de trafic de influență, prevăzută și pedepsită de art. 257 din Codul Penal.

Aceleași fapte au fost constatate și în cazul celui de al doilea autocar verificat cu numărul de înmatriculare B-19798, aparținând firmei de transport Touring Europa Bus, cu sediul în București, condus de către șoferul **Răcătej Romeo**, asupra căruia a fost descoperită o sumă asemănătoare de bani, obținută în aceleași condiții și destinată pentru achitarea comisioanelor.

Cercetarea continuă cu cei doi șoferi în stare de libertate. Ei vor „da cu subsemnatul" pentru săvârșirea infracțiunii de trafic de influență.

„Menționăm că astfel de acțiuni vor continua, pentru descurajarea tuturor celor care practică acest gen de activități - funcționari cu atribuții de control, șoferi, ghizi, reprezentanți ai firmelor de turism sau chiar patroni ale acestora și, nu în ultimul rând, a pasagerilor, aceste fapte contravenind normelor legale", a precizat dl. slt. Robert Ludt, purtătorul de cuvânt al Inspectoratului Județean al Poliției de Frontieră Arad.

N. OPREAN

Din „Cartea Albă" a guvernării pe 2001

JUDEȚUL ARAD A SPORIT LIVRĂRILE LA EXPORT CU PESTE 22 LA SUTĂ

*** Importurile au crescut față de anul precedent cu 19,4 la sută**

Deși nu s-au finalizat în întregime calculele privind realizările anului 2001 la principalii indicatori economici, din datele preliminare efectuate la Direcția Județeană de Statistică rezultă la nivelul județului Arad un însemnat succes pe linia livrărilor de mărfuri la export, la care dinamica față de anul 2000 este de 22,6%. De menționat este faptul că nivelul exportului realizat în cursul anului 2000 a fost atins și chiar depășit în județul Arad încă de la sfârșitul lunii septembrie 2001, în condițiile în care volumul importurilor - care în bună parte susțin creșterea exportului - a sporit pe ansamblul anului trecut, față de aceeași perioadă cu numai 19,4%. Este și acesta un aspect important de consemnat mai ales pentru a ilustra eficiența exportului, indicator care în județul Arad prezintă o pondere mare în totalul producției realizate - aproape o cincime din totalul livrărilor.

G. KNAP

IMPOZITUL PE PROFIT AFERENT EXPORTULUI VA CREȘTE ÎNCEPÂND CU 2002

Proiectul de lege privind impozitul pe profit prevede o creștere graduală, conform angajamentelor asumate față de FMI, a cotei de impozit pe profit aferentă activității de export către cota standard - 25% cu o primă creștere de la cinci la șase procente în 2002.

Actul normativ aprobat de Guvern la sfîrșitul lunii decembrie stabilește de asemenea ca acei contribuabili care își desfășoară activitatea în zonele libere vor fi scutiți de la plata impozitului pe profitul realizat în această zonă pînă la finalizarea investiției începute anterior datei intrării în vigoare a Legii privind impozitul pe profit.

Contribuabilii care au obținut venituri din activitatea desfășurată pe bază de licență în zona liberă plătesc o cotă redusă de impozit cu 50%, aplicată asupra părții din profitul impozabil care corespunde veniturilor realizate de aceștia în zona liberă.

Potrivit proiectului de lege, contribuabilii care investesc începînd cu 1 ianuarie 2002 în mijloace fixe amortizabile, destinate activităților pentru care sunt autorizați, beneficiază de o deducere din profitul impozabil a unei sume reprezentînd echivalentul unei cote de 20% din valoarea acestor mijloace. În situația în care se înregistrează pierdere fiscală din aplicarea deducerii de 20%, aceasta se recuperează din profiturile impozabile obținute în următorii 5 ani consecutivi.

Contribuabilii care au obținut certificatul de investitori în zona defavorizată beneficiază în continuare de scutire de la plata impozitului pe profit aferent investiției nou-create, pe durata existenței zonei defavorizate. Pentru aceste investiții nu se aplică deducerea de 20%.

Persoanele juridice care au beneficiat pînă la 31 decembrie 2001 de prevederile articolului 21 din Legea 133/1999, privind stimularea întreprinzătorilor privați pentru înființarea și dezvoltarea IMM, sunt obligați să păstreze în patrimoniu investițiile realizate cel puțin o perioadă egală cu jumătate din durata normală de funcționare a acestora. În cazul în care nu sunt respectate aceste prevederi, impozitul pe profit se recalculează, inclusiv pentru perioada în care s-a aplicat deducerea, și se vor calcula majorări și penalizări de întîrziere.

STATUL - OPAC ÎN TRANZACȚIILE CU BUNURILE SALE

☛ despre privatizarea IAS Scânteia, Agenția Domeniilor Statului spune că „sunt date confidențiale"

Unul din puținele IAS-uri arădene rămase „în viață" a fost privatizat la mijlocul lunii decembrie. În mare taină, IAS Scânteia Șimand a fost cumpărat de o societate agricolă din județ, înființată cu puțin timp în urmă. Printre cei 12 acționari ai acestei societăți se numără cunoscuții oameni de afaceri arădeni Cornel Pirtea și Dimitrie Muscă.

Ciudat este că nici la această oră Direcția Agricolă Arad sau reprezentantul arădean al Agenției Domeniilor Statului (instituție care s-a ocupat de procesul de privatizare) nu au primit nici o înștiințare oficială în acest sens. „Toate discuțiile s-au purtat la București. ADS nu ne-a comunicat nimic, nici un rezultat cu privire la proces. Ce știu eu e doar din ce am auzit, ce se vorbește...", spune directorul adjunct al DGAIA, Gheorghe Rusu.

Se vorbește că fostul IAS a fost achiziționat la un preț foarte mic comparativ cu valoarea sa. În toamnă, când a fost înaintat la ADS dosarul de privatizare, Scânteia a fost evaluată la 34 miliarde de lei, spunea atunci ex-directorul Ladislau Kiss.

Concret știu doar părțile implicate (vânzătorul și cumpărătorul), însă ambele refuză să facă publică valoarea tranzacției. „Pentru noi a fost un preț bun", spune Cornel Pirtea. Dacă în cazul cumpărătorului nu există obligația de a face public prețul, nu același lucru se poate spune despre Agenția Domeniilor Statului. E de neînțeles cum această instituție consideră „date confidențiale" rezultatele unei tranzacții în care e implicată proprietatea statului. Sau poate doar în acest caz... Un oarecare domn Aposteanu, de la Direcția de Privatizare a ADS, ne-a spus că „dacă Direcția Agricolă din Arad ar fi vrut să afle ceva putea să întrebe... Oricum, sunt date confidențiale." (!)

Dacă valoarea achiziției se știe doar dub forma „se zice", „se pare" (unii spun că de suma respectivă se puteau lua vreo patru tractoare), cert este că IAS-ul a fost preluat cu tot cu datorii, care se ridică la circa 25 de miliarde de lei. „Încercăm să le reeșalonăm", spune Pirtea.

Scânteia mai are acum 70 de angajați și circa 1200 de hectare de pământ. După cum spune actualul director, Moise Butar, „baza materială e la pământ; tractoarele sunt într-o stare proastă, n-au mai fost reparate de ani de zile. Printre obiectivele noului proprietar se numără revigorarea activității, repopularea fermei zootehnice (la ora actuală sunt 70 de capete de bovine, față de 1500 în anii trecuți), luarea de pământ în arendă de la proprietarii privați."

GERLINDE KNAP
FOTO: AL. MARIANUȚ

ASOCIAȚIA MONDIALĂ A INVESTITORILOR ȘI OAMENILOR DE AFACERI ARE SEDIUL ÎN ARAD

În Arad s-a înființat la sfârșitul anului trecut **ASOCIAȚIA MONDIALĂ A INVESTITORILOR ȘI OAMENILOR DE AFACERI** (W.I.B.M.A.), la inițiativa omului de afaceri arădean, **Lucian Petru Flueraș**, care este membru fondator și președinte al asociației. Cu un patrimoniu de aproape 100.000 de dolari, asociația non-profit își propune să sprijine, la nivel mondial, toate persoanele interesate să facă afaceri în diverse domenii de activitate. „La nivel mondial nu știu să existe o asemenea asociație. Ne propunem să sprijinim finanțarea programelor sociale, economice, culturale, sportive, de învățământ, agricultură și protecția mediului, prin înlesnirea accesului agenților economici la diverse credite", ne-a spus Flueraș.

Noua asociație dorește să atragă în rândurile ei firme serioase cu oferte sau cereri din sfera oricărei activități comerciale. În acest sens, din 15 februarie, a.c., își va deschide un SITE pe Internet, pentru informarea membrilor săi.

F. TRUȚ

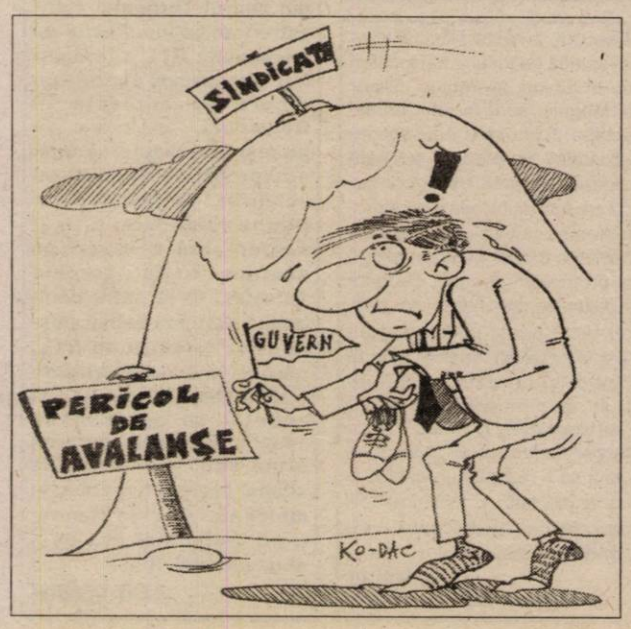

O NOUĂ EMISIUNE DE CERTIFICATE DE TREZORERIE

Prin Ordinele ministrului Finanțelor Publice s-au aprobat două emisiuni de certificate de trezorerie cu dobândă pentru populație, după cum urmează:

*** Emisiunea de certificate de trezorerie cu scadență la 90 de zile și dobânda de 31% pe an, a căror subscripție este în zilele de 08-11, 15-18, 22-25, 29, 30 ianuarie și 01 februarie 2002, iar termenul de răscumpărare va fi în zilele de 08 11, 15 - 18,22 - 25, 29, 30 aprilie și 02 mai 2002.**

*** Emisiunea de certificate de trezorerie cu scadență la 180 de zile și dobânda de 32% pe an, a căror subscripție este în zilele de 09-11,16-18, 23 - 25, 30, 31 ianuarie și 01 februarie 2002, iar termenul de răscumpărare va fi în zilele de 08 - 10, 15 - 17, 22, 24, 29, 30 iulie 2002.**

Operațiunea de vânzare, pentru ambele emisiuni, se va închide în ziua de 01 februarie 2002, la ora 14,00.

Vă informăm de asemenea, că nivelul dobânzii la certificatele de trezorerie pentru populație, devenite certificate de depozit la trezoreria statului, este de 31% pe an, începând cu data de 08.01.2002.

PRIMELE FONDURI PENTRU SAPARD VOR SOSI ÎN PRIMUL SEMESTRU AL ANULUI

Primii bani acordați prin programul SAPARD vor sosi în România în primul semestru al acestui an, după ce va avea loc acreditarea externă a Agenției SAPARD, apreciază ministrul Integrării Europene, Hildegard Puwak.

Acreditarea Agenției SAPARD de către Comisia Europeană va avea loc în prima jumătate a anului, oficialii europeni declarînd la ultima vizită de evaluare, pe care au făcut-o în România, la sfîrșitul anului trecut, că mai au nevoie de trei-patru luni pentru verificări. Delegația a întocmit, atunci, un raport favorabil. Ministrul Integrării a declarat că nu crede că va exista o amînare a acreditării Agenției SAPARD. Ea a adăugat că primirea acreditării externe a agenției "depinde acum de capacitatea Comisiei Europene și așteptăm să vedem dacă vor exista și alte recomandări".

Acordul bilateral anual între Guvernul României și Comisia Europeană ce vizează programul SAPARD va fi semnat la sfîrșitul lunii ianuarie.

După acreditarea agenției, România va primi 153 milioane euro, astfel încît finanțarea nerambursabilă din partea UE se va ridica, anual, la peste 600 milioane euro (250 milioane pentru programul PHARE și 240 milioane pentru ISPA).

DOBÂNZILE BANCARE în vigoare la 08.01.2002

Denumirea băncii	Suma minimă (lei)		Dobânda (% pe an)													
			Persoane fizice						Persoane juridice							
	Persoane fizice	Persoane juridice	la vedere	Pe termen de (luni)						la vedere	Pe termen de (luni)					
				1	2	3	6	9	12		1	2	3	6	9	12
BCR	*	25.000.000	5	28	-	30	31	32	33	5	28	-	30	31	32	33
BRD	500.000	500.000	5	27	28	30	32	34	36	5	25	25,5	26	26,5	27	27,5
B. Transilvania	300.000	25.000.000	6	30	-	31	32	32	31	6	30	-	31	32	32	31
BancPost	500.000	500.000	6	29	-	30,5	31	31,5	32,5	6	29	-	30,5	31,5	33	35
B. Agricolă	500.000	10.000.000	5	29	-	30	31	31	31	5	29	-	30	31	31	31
C. C. Aurora	1.000.000	10.000.000	8	32	-	32	35	33	35	8	30	-	33	34	33	34
C. C. Phoenix	500.000	500.000	8	34	-	35	36	-	37	8	34	-	35	36	-	37

Pentru puternicul turneu de la Viareggio

JUNIORII CLUBULUI UTA AU PLECAT, IERI, ÎN ITALIA

● *Adrian Pițat a fost întors la vama românească*

La ora 15,00, trecute fix, la bordul autocarului clubului Romvest, juniorii clubului UTA au luat drumul Italiei, pentru a participa la puternicul turneu de la Viareggio, dotat cu „Cupa Carnevale."

23 de jucători vor fi la dispoziția antrenorului Manuel Montali, aceștia fiind următorii: Huțan, Calițoiu - portari, Ardelean, Bier, Bilia, Ciortan, Demian, A. Drăgan, Drida, Gafița, R. Fritea, Hoszas, Solomon, Pălincaș, Papavă, Ianu, Mărginean, Matei, Mersca, Rus, Rusu, Velțănescu, Vezan - jucători de câmp.

Din păcate, Adrian Pițat a fost întors de la vama românească, datorită faptului că pașaportul era „spălăcit".

Aseară, conducătorii UTA-ei l-au adus pe Pițat înapoi la club, iar în zilele următoare acesta va avea un pașaport nou, pentru ca - în cel mai scurt timp - să ajungă în Italia.

Prima noapte, juniorii UTA-ei o să o petreacă la Lignano Sabbia d'Oro, iar apoi se vor muta la Viareggio, pentru ca acolo să dispute nu mai puțin de patru jocuri amicale, „rezolvate" de Luigi Piedimonte.

LEO SFÂRA

România nu va fi reprezentată de nici un arbitru la Cupa Mondială de fotbal

România nu va fi reprezentată de nici un arbitru la ediția din acest an a turneului final al Cupei Mondiale de fotbal, care se va desfășura în perioada 31 mai-30 iunie, în Coreea de Sud și Japonia. FIFA a anunțat lista celor 72 de arbitri centrali și asistenți reținuți pentru Cupa Mondială. Cei 72 de arbitri, cu doi mai mult decît la ediția precedentă a competiției mondiale, vor participa la un seminar, între 20 și 23 martie, la Seul, în cadrul căruia vor urma un program de pregătire fizică și vor fi informați în legătură cu noile norme privind violența în timpul meciurilor. Președintele Comisiei Centrale de Arbitri (CCA), Nicolae Grigorescu, a declarat, marți, agenției MEDIAFAX că se aștepta la o asemenea decizie a forului mondial în urma scandalului provocat de declarația principalului finanțator al echipei Steaua, Gigi Becali, care după meciul Rapid - Steaua, l-a acuzat pe asistentul Tudor Constantinescu că ar fi anulat un gol valabil militarilor, deoarece a luat 5.000 de dolari de la giulești. Constantinescu era singurul arbitru român care avea șanse să fie prezent la Cupa Mondială, întrucît face parte din categoria Top Class. "Perioada dintre momentul declarației și cel în care Comisia FIFA de arbitri a stabilit lotul pentru Mondiale a fost prea mică, chiar dacă Federația Română de Fotbal a trimis rapid rezultatul anchetei pe linie sportivă, în care se arăta nevinovăția lui Constantinescu. A mai contat și atitudinea concentrată a celor din fotbalul românesc împotriva arbitrilor. Din păcate, sîntem specialiști în a ne pune singuri bețe în roate", a spus Grigorescu. Președintele CCA este convins că, la Euro 2004, România va avea și un arbitru de centru, și un asistent. Asistentul Tudor Constantinescu (41 ani) a declarat că spera să fie nominalizat printre cei care vor oficia la meciurile din cadrul turneului final al competiției din Coreea de Sud și Japonia. "Probabil scandalul iscat de domnul Gigi Becali, precum și faptul că presa scrie foarte mult despre blaturile din campionatul românesc și despre lipsa unui central în Top Class sînt principalii factori care au determinat comisia FIFA să nu mă delege la CM-2002. Să fiu sănătos și poate voi fi prezent la turneul final al Campionatului European din 2004, aceasta fiind ultima mea șansă de a fi prezent la o competiție majoră", a afirmat Constantinescu.

CINE MINTE?

Pe nepusă masă, portarul echipei Dinamo, Florin Prunea a plecat tocmai în Italia, pentru a da probe la echipa din serie A, Perugia. Nemulțumit - probabil - de statutul său de rezervă în echipa alb-roșie, Prunea a dat o fugă în Peninsulă, pentru a-și încerca norocul acolo. ✦ Deși oficialii FRF se fac că plouă, ba, în ultima vreme declară çă nici nu poate fi vorba de așa ceva, antrenorul reprezentativei de fotbal a Mexicului, Javier Aguirre zice că echipa lui va evolua

Bursa știrilor

contra României, pe 13 sau 27 februarie a.c. Mai mult decât atât, Cristian Bivolaru a declarat că pe 13 „tricolorii" evoluează în compania Franței, iar data de 27 nu e trecută în calendarul FIFA pentru „amicale". Ghici, acum, cine minte? ✦ Și în Nigeria s-au dat publicității premiile de sfârșit de an 2001. Cel mai bun fotbalist a fost desemnat Augustin „Jay Jay" Okocha. Mijlocașul echipei franceze Paris Saint-Germain a declarat, la primirea premiului: „Sunt onorat că am primit acest titlu. Sper că voi continua că joc bine." Okocha i-a devansat în ierarhie pe George Finidi (Ipswich Town) și Victor Agali (Schalke 04). ✦ Și germanul Oliver Kahn poate fi fericit. El a fost desemnat portarul anului 2001, de către Institutul de istorie și statistică pentru fotbal. Componentul echipei Bayern München, care a primit această distincție și în anul 1999, a avut 265 de puncte, întrecându-i clar pe columbianul Eduard Cordoba (Boca Juniors) - 77 de puncte și italianul Gianluigi Buffon (Juventus Torino) - 69 de puncte. ✦ Evoluțiile senzaționale ale săritorului cu schiurile, Sven Hannawald au făcut furori în Germania. Peste 13 milioane de telespectatori au urmărit evoluția acestuia în cadrul ultimei etape de la Garmisch - Partenkirchen - din cadrul Turneului celor patru trambuline. Postul de televiziune RTL a înregistrat - cu această ocazie - un record de audiență în Germania, în ceea ce privește transmiterea unei competiții de sărituri cu schiurile. Germanul Sven Hannawald este primul schior care a reușit să câștige toate etapele Turneului celor patru trambuline. Respon-sabilii postului de televiziune RTL, care deține drepturile de transmisie a turneului, au anunțat că aproximativ 14,89 milioane de germani urmăreau transmiterea ultimei etape a turneului, în momentul în care Hannawald a efectuat cea de-a doua săritură. Hm!

LEO SFÂRA

Deși anul este abia început

CSM CONAR ARE O ACTIVITATE INTENSĂ

Succese în Ungaria. Sportivii secției de tenis de masă a CSM Conar Arad au participat la un turneu internațional desfășurat la Szeged. Însoțiți de antrenorii Valentin Dobai și Magdalena Leszay, ei s-au întors cu rezultate remarcabile, după cum urmează: Dana Dodean - locul 2, Radu Munteanu - locul 3 (categoria cadeți).

Colegiul antrenorilor și Biroul executiv. Directorul clubului și totodată vicepreședintele F.R.T.M., Eugen Roman, va fi prezent la Buzău, împreună cu Valentin Dobai, la Colegiul antrenorilor și la ședința Biroului Executiv al Federației Române de tenis de masă, programate în intervalul 9-11 ianuarie. Aici se vor purta tratative pentru legitimarea uneia din cele mai valoroase jucătoare de tenis de masă din lume, Mihaela Șteff. Chiar dacă șansele par relativ reduse, reprezentanții arădeni vor încerca să îl convingă pe cel care a descoperit-o și format-o pe Mihaela, antrenorul bistrițean Gheorghe Bozga.

Este așteptată voluntara japoneză. Săptămâna viitoare sosește la Arad, antrenoarea japoneză de tenis de masă care va face voluntariat sportiv în orașul nostru. În aceste zile se dorește rezolvarea problemei locuinței pentru antrenoare. În altă ordine de idei, la complexul de pe strada Eminescu, introducerea instalației de gaz metan a fost practic finalizată.

Debutează Cupa Conar. Trecând la secția de tir, de vineri și până duminică se va disputa la Poligonul Pădurice, Cupa Conar. Competiția va fi urmată de Cupa de iarnă și de un concurs de verificare la pistol viteză, ambele în Capitală, la care gruparea îl va avea ca trimis pe Marius Cenădan, promițătorul concurent al CSM Conar.

A. HĂRȚĂU

Gura lumii slobodă...

■ **Revine Stelianu - barosanu.** Cică, supărat pe traseul ratat al campioanelor, boss-ul Faur i-a pus gând rău managerului Eleș. Care manager, conform fratelui meu zvonac, va fi retrogradat pe o altă funcție. Pe locul astfel rămas vacant, vine Stelianu- barosanu, care ar urma să se aleagă cu cumul de funcții și - să fim răi - bătăi de cap. ■ **Flavius și întâia dragoste.** Debarcat silit, ori de bună voie de la Tricotaje Ineu, - tot una-i - cel mai tânăr președinte al unui club de fotbal dă târcoale primei sale dragoste. Încă din ultimele zile ale trecutului an a fost văzut de unul din frații noștri, „deghizat" în cafenea, la Pecica. Cu cineva de pe-acolo. Cică, prietenia lui Flavius cu Jenel va atrage după sine salvarea echipei pecicane de la retrogradare. O fi ... ■ **Hotel „Sorela Mia".** Cică, nea' Popică, allias Mister, locuiește în Italia la un hotel de nu știu câte... stele. Cică, luxosul hotel se numește „Sorela mia" și poate fi găsit doar de „cetățeanul de onoare" al Pesacului. Că pe Internet e mai greu...

ZVONACIUL DE SERVICIU

Mutu - spre Juventus!

Cluburile Juventus Torino și Hellas Verona s-au înțeles în privința transferului atacantului român Adrian Mutu la gruparea torineză, începînd cu luna iunie, pentru 17 milioane de euro, a anunțat site-ul "canalesport.com".

Sursa citată precizează că directorul general al torinezilor Luciano Moggi se va întîlni, miercuri, cu administratorul delegat al Veronei, Pierpaolo Marino, pentru a pune la punct ultimele detalii ale transferului internaționalului român.

IN MEMORIAM ZOLTAN NATTER

Sportul arădean a pierdut duminică o figură importantă. Cel care a fost căpitanul echipei de baschet masculin West Petrom Arad, în primii ani de la înființare, cu care a promovat pe prima scenă a țării, ne-a părăsit lăsându-ne, astfel, mult mai săraci. Dumnezeu să te odihnească în pace, Zoli Natter!

COSMIN DEHELEAN VA EVOLUA ÎN GERMANIA

Așa cum v-am relatat într-unul din numerele trecute ale ziarului nostru, baschetbaliștii de la West Petrom au demarat preparativele în vederea reluării campionatului intern. Noutățile intervenite în lot se numesc Cătălin Boric (revenit de la Elba Timișoara) dar și Cosmin Dehelean, care va activa în Germania, la o echipă din liga a treia. A fost stabilită, de asemenea, destinația cantonamentului care este programat începând din 27 ianuarie, pe durata unei săptămâni - Macedonia. În timpul lui se vor susține două meciuri amicale cu Rabotnicki Skopje, fosta adversară din Liga Sud-Est Europeană. Până atunci antrenamentele continuă pe plan local, la Polivalentă, fiind prevăzute, desigur, și jocuri de verificare, cu Szedeak Szeged (deplasare, 16 ianuarie), Poli Carbochim Cluj (acasă, 19-20 ianuarie) și cu un adversar încă nedesemnat, sâmbătă după-amiază (12 ianuarie), la Arad.

Cât privește convocarea la „națională" pentru partidele cu Danemarca și Israel, de la sfârșitul lunii ianuarie, „principalul" Vulc îi are în vizor, dintre arădeni, pe Burlacu și Szijarto.

A. HĂRȚĂU

Primim spre publicare

De la bun început doresc să-i felicit pe cei care au fost premiați, fiindcă nu au nici o vină că au fost aleși, dar și să nu fiu de acord cu modalitatea în care au fost selectați aceștia.

Nu e primul an când se fac niște premieri de sfârșit de an, pur întâmplătoare sau pe criterii care nu au nimic în comun cu realitatea. Așa a fost și în anul 2001.

Sunt consternat de modul cum cei de la AJF consideră să-i răsplătească pe cei care - într-adevăr - au rezultate și încearcă să-și facă cu credință și devotament meseria. Cred că în orice domeniu, cu atât mai mult în sport, trebuie să fie oameni competenți, care s-au format pe terenurile de sport, ca jucători, nu ca spectatori, pentru a înțelege fenomenul.

Interesant este ce criteriu a stat la alegerea celor mai merituoși dintre antrenori și dacă s-a făcut pe întreg anul 2001. Cum ar fi fost normal: Acest lucru ar însemna că la antrenori, la diviziile păstorite de AJF, ar fi trebuit să fie Alexandru Gaica, fiindcă a promovat din Divizia D în Divizia C, cu Tricotaje Ineu.

La antrenorii cu rezultate meritorii la juniori ar fi trebuit să fie Liviu Giurgiu, campion național la junior 1982, cu UTA. La categoria antrenori de copii, la sală, ar fi trebuit să fie Cristian Păcurar, care a participat la turneul Memorial Gh. Ola, disputat la Sibiu și s-a clasat pe locul 6 cu C.S.Ș. Gloria.

Dar, se pare că cei de la AJF nu cunosc aceste rezultate. În sport, față de alte activități, se pot face aprecieri obiective, întrucât rezultatele vorbesc. Oricât ai fi de novice și tot poți să-ți dai seama că s-a cântărit cu greutăți măsluite (ocaua). Nu s-a luat în discție, în mod serios și cu fiecare în parte, rezultatele tuturor celor implicați în această nobilă și dificilă muncă, aceea a copiilor și juniorilor, care include mai multe etape, înșirate pe ani mulți: selecție, inițiere, pregătire, perfecționare și promovarea în eșaloanele de performanță a fotbalului românesc. Nu-mi place să ies în evidență, nu mă bat cu pumnul în piept, dar nici nu pot să accept ca munca mea să fie omisă, prin incompetență, nepricepere și superficialitate.

Iată ce am făcut eu în anul 2001: În campionatul '83-'85, păstorit de AJF, am ocupat locul 1, la juniori A1, învingând UTA, campioana națională în devenire; participând cu echipa în campionatul de juniori I, cu West Petrom (cu un an mai tineri) ne-am bătut pentru locul I în serie; șapte jucători de la CSȘ Gloria am jucat pentru West Petrom, în Divizia C: Pit, Iancu, Iosza, Cornea, Lengyel, Mereniuc, Lionti, unii dintre ei marcând și goluri; promovarea jucătorului Adrian Pit, la UTA, în Divizia B, unde a și evoluat câteva meciuri; CSȘ Gloria '83, în colaborare cu Telecom, participă în campionatul republican de juniori, pentru Telecom, unde la sfârșitul turului se află pe locul I; trei jucători de lá juniori, Mereniuc, Gligor și Maghici sunt în lotul primei echipe. Cunoaște AJF aceste rezultate? Eu cred că nu! Asta datorită faptului că la conducerea AJF sunt oameni neprofesioniști, ajunși prin metode oculte în frunte, pentru o minge și promisiuni deșarte. Datorită luptelor pentru ciolan, cei care au făcut acest clasament au fost superficiali, neanalizând la obiect și corect rezultatele celor care muncesc în domeniul copiilor și juniorilor. Nu e târziu niciodată și chiar fair-play, să-ți recunoști greșelile și să le îndrepți. E în stare AJF de așa ceva? Așteptăm cu nerăbdare răspunsul.

Antrenor prof. Dan Bolduma

Agenția Națională pentru Ocuparea Forței de Muncă
Agenția Județeană pentru Ocuparea Forței de Muncă
Str. Gh. Lazăr nr. 20 tel. 280.581

PUBLICAȚIE DE VÂNZARE
Anul 2002 luna 01 ziua 07

În temeiul art. 55 din O.G. nr. 11/1996 privind executarea creanțelor bugetare, aprobată prin Legea nr. 108/1996, cu modificările și completările ulterioare, se face cunoscut prin prezenta că **se vor vinde prin licitație publică** următoarele bunuri mobile și imobile:

Nr. crt.	Denumirea agent economic	Denumire bun	Preț fără TVA (lei)	Felul vânzării	Data, ora și locul licitației
1.	S.C.P. Vitivinicola Miniș	-Depozit și garaj - suprafață 4130 mp	858.499.200	a 5-a licitație publică/se vinde la cel mai mare preț oferit	21.01.2002, ora 10, sediul A.J.O.F.M.Arad
2.	S.C.C.A. Com. Blănarul Pâncota	-Mașini de cusut liniare 5 buc.	1.349.508/buc.	Licitație publică	22.02.2002, ora 10, sediul A.J.O.F.M. Arad
3.	S.C. Agromec Pecica S.A.	-Secția nr. 1 Semlac, compusă din magazii și ateliere plus terenul aferent în suprafață de 7.846 mp	1.511.972.000	a 5-a licitație publică/ se vinde la cel mai mare preț oferit	24.01.2002, ora 10 sediul A.J.O.F.M. Arad
4.	S.C. Comeso S.A. Arad	- semănătoare prășitoare SPC6 - remorcă autobasculantă 8,5 to	26.319.000 22.705.000	a 5-a Licitație publică/ se vinde la cel mai mare preț oferit	29.01.2002, ora 10, sediul A.J.O.F.M. Arad

Persoanele interesate vor depune la sediul A.J.O.F.M. Arad str. Gh. Lazăr nr. 20, et. 1, cam. 103-104, o ofertă scrisă de cumpărare precum și o garanție de 10% din valoarea bunului la data și locul desfășurării licitației.

Informații suplimentare se pot obține la sediul A.J.O.F.M. Arad, str. Gh. Lazăr nr. 20, et. I, cam. 103, telefon 057/280581, între orele 8,00-15,30.

(2360519)

SC EXPERT SA Arad,
Societate profesională de lichidări, scoate la vânzare prin licitație publică cu strigare diferite bunuri aparținând debitoarei SC ESPARO FOREST SA Arad (fost IFET), aflată în procedura falimentului, dosar 2085/2000 Tribunalul Arad. Se vor vinde: mijloace de transport (Autoturisme ARO, autoutilitară DACIA, autobasculantă ROMAN 10215F, autospecială de pompieri, TAF dezmembrat, motostivuitor furci laterale LANCER descompletat, IFRON dezmembrat, remorci transport persoane, remorci cisternă descompletate), rezervoare cilindrice orizontale de diverse capacități, mașini unelte și de uz general (strunguri, freze universale, mașini găurit, polizoare cu picior, macarale hidraulice (girafă), raboteză, mașini de rectificat, standuri de centricubat, etc) precum și unele utilaje specifice prelucrării primare a lemnului (mașini de ascuțit, minigatere, motoferăstraie HUSQVARNA descompletate, ferăstrău panglică, mașini de rindeluit la grosime, mașină de parchete SCHREDER descompletată, ferăstraie circulare descompletate, etc). Licitațiile vor avea loc în mai multe localități din județul Arad după cum urmează: **în 04.02.2002 ora 10.00** la sediul depozitului de bușteni Târnova; **în 04.02.2002 ora 12.00** la sediul fabricii de parchet din Bocsig; **în 04.02.2002 ora 14.00** la sediul sectorului din Sebiș; **în 05.02.2002 ora 10.00** la sediul atelierului din Radna (Lipova); **în 05.02.2002 ora 12.00** la sediul sectorului din Bârzava; **în 05.02.2002 ora 14.00** la sediul fabricii de cherestea din Săvârșin; **în 08.02.2002 ora 10.00** la sediul central al debitoarei ESPARO FOREST din Arad, str. Tribunul Dobra 18-20; Listele cuprinzând bunurile oferite și prețurile de pornire se găsesc afișate la sediile ESPARO FOREST. Pot participa la licitații orice persoane fizice sau juridice care până la ora licitației au depus o garanție de participare egală cu 10% din prețul de pornire al bunurilor licitate. Informații suplimentare se pot obține la telefoanele 092-666.740 (Dl. N. Gheranescu) și 094-565.723 (Dl. P. Goanta). **(9396135)**

SC EXPERT SA Arad
în calitate de lichidator judiciar în Dosarul 2085/2000 **în urma aprobării instanței prin încheierea judecătorului sindic din 13.12.2001 scoate la vânzare prin licitație publică cu strigare FABRICA DE CHERESTEA DIN BÂRZAVA** aparținând debitoarei în faliment ESPARO FOREST SA Arad Fabrică, situată în imediata apropiere a gării CFR Bârzava, jud Arad, constă dintr-o hală de debitare cu 4 gatere și toate clădirile și utilajele auxiliare precum și depozitele de bușteni și cherestea aferente. Este amplasată pe o suprafață de teren de 15.054 mp, proprietatea statului român, cu drept de superficie înscris în CF 1545 Bârzava, judecătoria Lipova. Prețul de pomire la licitație este de **3.410.000.000 lei** (preț care include TVA). Licitația va avea loc în data de **08.02.2002 ora 10.00** la sediul ESPARO FOREST din Arad, str. Tribunul Dobra 18-20. Poate participa la licitație orice persoană fizică sau juridică care a depus până la ora licitației o garanție de 10% din valoarea de pornire. Informații suplimentare se pot obține la telefon 092-666.740 (Dl. N. Gheranescu) și 094-565.723 (Dl. P. Goanta). (9396135)

SC AGROSEM TIMIȘOARA
AGENȚIA ARAD

ANGAJEAZĂ
pe perioadă nedeterminată următorul personal:

✍ **contabil**
cu minim 3 ani vechime în funcție, cunoștințe operare pe calculator.

✍ **consilier juridic**
cu minim 3 ani vechime în funcție.

Informații suplimentare la sediul AGENȚIEI AGROSEM ARAD, str. Dumbrava Roșie nr. 2-4, telefon 057/275156, fax - 057/289063.
(2360515)

SC EXPERT SA Arad
în calitate de lichidator judiciar în Dosarul 2085/2000 **în urma aprobării instanței prin încheierea judecătorului sindic din 13.12.2001 scoate la vânzare prin licitație publică cu strigare FABRICA DE CHERESTEA DIN SĂVÂRȘIN** aparținând debitoarei în faliment ESPARO FOREST SA Arad Fabrică, situată în imediata apropiere a gării CFR Săvârșin, jud Arad, constă dintr-o hală de debitare cu 1 gater și toate clădirile și utilajele auxiliare, pusă în funcțiune în anul 1990, precum și depozitele de bușteni și cherestea aferente, cu linie proprie CF și macarale portal pentru manipulare bușteni. Este amplasată pe o suprafață de teren de 35.000 mp, proprietatea statului român, cu drept de superficie înscris în CF 1494 Săvârșin, judecătoria Lipova. Prețul de pornire la licitație este de **4.740.000.000 lei** (preț care include TVA). Licitația va avea loc în data de **08.02.2002 ora 10.00** la sediul ESPARO FOREST din Arad, str. Tribunul Dobra 18-20. Poate participa la licitație orice persoană fizică sau juridică care a depus până la ora licitației o garanție de 10% din valoarea de pornire. Informații suplimentare se pot obține la telefon 092-666.740 (Dl. N. Gheranescu) și 094-565.723 (Dl. P. Goanta). (9396135)

SC EXPERT SA Arad
în calitate de lichidator judiciar în Dosarul 2085/2000 **în urma aprobării instanței prin încheierea judecătorului sindic din 13.12.2001 scoate la vânzare prin licitație publică cu strigare FABRICA DE CHERESTEA DIN SEBIȘ** aparținând debitoarei în faliment ESPARO FOREST SA Arad Fabrică, situată în orașul Sebiș, jud Arad, constă dintr-o hală de debitare cu 2 gatere și toate clădirile și utilajele auxiliare precum și depozite de bușteni și cherestea. Este amplasată pe o suprafață de teren de 23.089 mp cu linie proprie CF. Terenul este proprietatea statului român, cu drept de superficie înscris în CF 2438 Sebiș judecătoria Gurahonț. Prețul de pornire la licitație este de **5.890.500.000 lei** (preț care include TVA). Licitația va avea loc în data de **08.02.2002 ora 10.00** la sediul ESPARO FOREST din Arad, str. Tribunul Dobra 18-20. Poate participa la licitație orice persoană fizică sau juridică care a depus până la ora licitației o garanție de 10% din valoarea de pornire. Informații suplimentare se pot obține la telefon 092-666.740 (Dl. N. Gheranescu) și 094-565.723 (Dl. P. Goanta). (9396135)

SC EXPERT SA Arad
în calitate de lichidator judiciar în Dosarul 2085/2000 **în urma aprobării instanței prin încheierea judecătorului sindic din 13.12.2001 scoate la vânzare prin licitație publică cu strigare LOCUINȚE MUNCITOREȘTI ÎN BOCSIG** aparținând debitoarei în faliment ESPARO FOREST SA Arad

DESCRIERE IMOBIL	Preț imobil (inclusiv TVA)	Preț pe apartament (inclusiv TVA)
Loc. muncitorești LM1 cu 4 apart de 1 cameră	122.800.000	30.720.000
Loc. muncitorești LM2 cu 4 apart de 1 cameră	122.800.000	30.720.000
Loc. muncitorești LM3 cu 4 apart de 1 cameră	122.800.000	30.720.000
Bloc locuințe B1 (P+1) cu 4 apart de 2 camere	321.536.000	80.384.000
Bloc locuințe B2 (P+1) cu 8 apart de 2 camere	881.664.000	110.208.000
Bloc locuințe B3 (P+1) cu 8 apart de 2 camere	881.664.000	110.208.000
Bloc locuințe BL0 cu 2 apart de 2 camere	71.680.000	35.840.000
Bloc locuințe BL1 cu 2 apart de 2 camere	71.680.000	35.840.000
Bloc locuințe BL2 cu 2 apart de 2 camere	71.680.000	35.840.000
Bloc locuințe BL3 cu 2 apart de 2 camere	71.680.000	35.840.000
Bloc locuințe BL4 cu 2 apart de 2 camere	71.680.000	35.840.000
Bloc locuințe BL5 cu 2 apart de 2 camere	71.680.000	35.840.000
Bloc locuințe BL6 cu 2 apart de 2 camere	71.680.000	35.840.000

Licitația va avea loc în data de **08.02.2002 ora 10.00** la sediul debitoarei ESPARO FOREST din Arad, str. Tribunul Dobra 18-20. Informații suplimentare se pot obține la telefon 092-666.740 (Dl. N. Gheranescu) și 094-565.723 (Dl. P. Goanta). (9396135)

SC EXPERT SA Arad
în calitate de lichidator judiciar în Dosarul 2085/2000 în urma **aprobării instanței prin încheierea judecătorului sindic din 13.12.2001 scoate la vânzare prin licitație publică cu strigare FABRICA DE CHERESTEA, PARCHET ȘI PANOURI BOCSIG** aparținând debitoarei în faliment ESPARO FOREST SA Arad Fabrică, situată în afara localității Bocsig, jud Arad, constă dintr-o hală cu 4 gatere și toate utilajele auxiliare, o fabrică de parchet și o fabrică completă de panouri încleiate din foioase achiziționată din Germania în anul 1995. Este amplasată pe o suprafață de teren de 100.086 mp cu acces rutier și linie proprie CF. Terenul este proprietatea statului român, cu drept de superficie înscris în CF 1637 BOCSIG judecătoria Ineu. Prețul de pornire la licitație este de **30.650.000.000 lei** (preț care include TVA). Licitația va avea loc în data de **08.02.2002 ora 10.00** la sediul ESPARO FOREST din Arad, str. Tribunul Dobra 18-20. Poate participa la licitație orice persoană fizică sau juridică care a depus până la ora licitației o garanție de 10% din valoarea de pornire. Informații suplimentare se pot obține la telefon 092-666.740 (Dl. N. Gheranescu) și 094-565.723 (Dl. P. Goanta). (9396135)

SUCURSALA
ELECTROCENTRALE ARAD
Str. 6 Vânători fn Arad
organizează licitație deschisă în data de 04.02.2002 pentru pe estacadele de traversare conducte magistrale de termoficare de pe:

PANOURI ȘI CASETE PUBLICITARE

- **Str. 6 Vânători (Zona Autogara - IMAR Arad)** - suprafața de **80 mp**
- **Calea Victoriei (Zona ARIS - CTP Arad)** - suprafața de **88 mp**
- **Str. Miron Costin (Zona S.C. Sabina Arad -S.C. TRINITY S.A. Arad)** - suprafața de **100 mp.**

Caietele de sarcini și informații suplimentare se pot obține de la sediul S.E. Arad, Str. 6 Vânători fn, telefon 213.221, int. 259.
(9396134)

OFERTA PROMOȚIONALĂ!
EURO-CASSA S.R.L.
ÎMPRUMUTURI
de la 10-40 milioane dobândă **14%** pe an
și de la 50-500 milioane, dobândă **6%** pe an pentru imobile, mașini etc.
Orar 9,00-17,00,
B-dul Decebal nr. 2-4, camera 211. Telefon: 284.390
(9395973)

Licitație **Consiliul Local al Municipiului Arad**
cu sediul în municipiul Arad, B-dul Revoluției, nr. 75
Organizează în data de 30.01.2002 ora 12,00,
LICITAȚIE PUBLICĂ pentru vânzarea unor terenuri din municipiul Arad

1. Micalaca 1 EST - 10.500 mp - prestări servicii și complex hotelier;
2. Micalaca 1 EST - 14.900 mp - prestări servicii și comerț;
3. Micalaca 1 EST - 5.000 mp - reprezentanță comercială (auto);
4. Zona Industrială - 31.000 mp - spații de producție confecții îmbrăcăminte;
5. Zona Industrială - 15.192 mp - spații de producție încălțăminte;
6. Calea Aurel Vlaicu nr. 282 - 4.000 mp - prestări servicii (spații de comerț și cazare);

Caietele de sarcini și instrucțiunile pentru ofertanți pot fi studiate la sediul Administrației Patrimoniului Local, B-dul Revoluției nr. 75, camera 15, în perioada 14.01.-28.01.2002.

La licitație se pot înscrie persoane juridice române.
Caietele de documente se pot cumpăra în perioada 14.01-28.01.2002 până la ora 12,00, de la Serviciul Administrare Imobile din cadrul Administrației Patrimoniului Local - Camera 15, perioadă în care se pot depune și ofertele.
Primar
Dipl. ing. Dorel Popa
(2360518)

VÂNZĂRI APARTAMENTE DOUĂ CAMERE

Vând apartament 2 camere, etaj 2, Micălaca, 8.900 USD, negociabil. Telefon 094.542.931, 279718. (181)

Vând apartament 2 camere, Piața Spitalului, multe îmbunătățiri și modificări. Telefon 094 577 050. (295)

Vând apartament 2 camere, ultracentral (Liceul Slavici), 4/4, gol, parchet, dispersit, balcon. Preț 7.500 USD. Telefon 219560, 091.242.225. (308)

Vând 2 camere, Micălaca, confort 1, 7.500 USD. Telefon 270856; 092.257.409. (345)

Vând apartament 2 camere, zona 300, decomandate, etaj II + garaj. Informații telefon 092.807.937. (401)

VÂNZĂRI APARTAMENTE TREI CAMERE

Vând apartament 3 camere, parter, 54 mp, Vlaicu-Fortuna, 6.000 USD. Telefon 094.542.931; 279718. (264)

Vând 3 camere, Z-uri, decomandat, parter, ideal sediu firmă, 13.500 USD. Telefon 253364. (345)

VÂNZĂRI APARTAMENTE PATRU-CINCI CAMERE

Vând apartament 5 camere, str. Praporgescu, etaj 2 și garaj din cărămidă. Telefon 093.506.150. (151)

Vând apartament 4 camere, et. II, Miorița, parchet, gresie, faianță, 14.500 $. Telefon 095.614.715. (237)

Vând apartament central, parter, intrare separată din stradă, bun pentru birouri, cabinete medicale, suprafață 120 mp, str. Măcinului nr. 1. Informații telefon 094.556.461; 057-253222. (251)

VÂNZĂRI CASE

Vând casă, Calea Victoriei nr. 88. Telefon 094 121 964, 093 884 259. (28)

Vând casă Aradul Nou, str. Coloniștilor nr. 88. Telefon 286225. (31)

Vând casă mare, fără grădină, Str. Școlii nr. 17. Telefon 289219, 094.523.054. (167)

Vând casă 5 camere, Grădiște, garaj, grădină, pivniță. Telefon 276844; 094.507.368. (96)

Vând casă mare, cu grădină, zonă liniștită. Informații Chișineu Criș, str. Nufărului nr. 1. (9646577)

Vând casă 5+2 camere, Grădiște, 30.000 USD. Telefon 270856, 096.231.477. (345)

Vând casă, sat Secaș nr. 125, comuna Gurahonț. Telefon 057/317568. (277)

Vând 2 case într-o curte, baie, cămară, apă curentă, anexe, grădină mare, Șiria. Telefon 531306. (417)

VÂNZĂRI SPAȚII

Vând spații comerciale (3 clădiri, total 200 mp construiți), curte betonată, 250 mp, zona Vlaicu. Telefon 092 621 961. (298)

Vând gheretă Piața Mioriței. Telefon 094.532.375. (142)

Vând gheretă Piața Miorița, Micălaca, 700 $. Telefon 247251. (248)

De vânzare hală 1200 mp, cu teren arabil 1 ha. Telefon 246253. (93)

Vând gheretă, situată pe Calea Victoriei. Telefon 222620, 263002. (322)

Vând spațiu comercial avantajos, zidit, 38 mp, cu C. F., P-ța Miorița. Telefon 094.618.402. (330)

Vând spațiu la casă, cameră, bucătărie, baie, pivniță, zona Intim, negociabil. Telefon 094.533.243. (349)

Vând gheretă metalică, preț 28.000.000 lei, negociabil. Telefon 368923, 093.002.538. (354)

VÂNZĂRI TERENURI

Vând grădină 500 mp, Aradul Nou, apă, curent electric, 7.000 EURO. Telefon 095.302.602; 368641. (146)

Vând 29.000 mp, teren intravilan, înscris carte funciară, zona Grădiște-privat. Telefon 270189. (249)

Vând loc pentru casă, str. Poetului nr. 114. Telefon 229039. (272)

Vând urgent teren, 750 mp, 4.200 USD, negociabil. Telefon 095.261.232. (343)

VÂNZĂRI AUTO

Vând Opel Vectra 1,6 i, fabricație 1995, multiple extrase, înmatriculat, 9.600 DM. Telefon 095.600.764.

Vând Audi A6, an 1996, motor 1900 cmc, TDi, dotări multiple, 9500 $. Telefon 094.577.879. (90)

Vând Dacia Nova, an 1997, vișiniu metal, casetofon, 60.000.000 lei, negociabil. Telefon 278934. (95)

Vând FORD ESCORT TOURIER, 1995, toate extrasele, motor 1,6, înmatriculat, preț 5200 USD. Telefon 057-240325; 094.559.149.

Vând Mazda 323 Diesel, înmatriculată pe biserică și Opel Vectra 1,7 D Diesel, în stare de funcționare. Telefon zilnic 057-417162; 090.521.278, Vărădia de Mureș. (247)

Vând Opel Ascona „C", an 1987, persoană fizică, 1600, stare bună, 3.700 DM. Telefon 289293, 092.577.492. (158)

Vând Dacia 1310 Break, an 1993 Diesel, albastru metalizat, 1900 $, negociabil. Telefon 276844; 094.507.368. (96)

Vând VW Caddy, 1,9 SDi, an 2000, cu ABS, 14.000 km, înmatriculat, 18.700 DM. Telefon 094 577 050. (295)

Vând Mercedes Sprinter 210D, din 1998, cu ABS, ESP, ASR, climă, 96.000 km, carte service, înmatriculat, 23.700 DM + TVA. Telefon 094 577 050. (295)

UTIL! Anvelopa de care aveți nevoie o găsiți la mine, ieftină și bună. Telefon 259339, 094 706 321. (305)

Vând cauciucuri 1100 R20. Telefon 092 600 247. (301)

Vând Volkswagen Passat Diesel, an 1986, 1600 cmc, neînmatriculat, cu numere Germania, stare perfectă. Chișineu Criș, telefon 090.025.895. (9646576)

Vând Dacia 1300 cu CIV, VT 2003, motor reparat, cutie nouă, necesită reparații la caroserie, 750 DM sau talon. Telefon 263398. (335)

Vând Dacia Nova, 1999. Telefon 094.242.704. (347)

Vând Dacia 1300, numere noi, CIV, 16.000.000 lei, negociabil. Telefon 368923, 093.002.538. (354)

Vând Ford Mondeo, octombrie 1997, climă, fullelectric, ABS, airbag, tempomat, piele. Telefon 095.529.808. (359)

Vând Fiat Croma, benzină, stare bună, neînmatriculată, preț 800 USD. Telefon 098.230.485. (370)

Vând Audi 80 (butoiaș), 1988, pentru dezmembrări. Telefon 094.126.415. (375)

Vând Saviem 6,5 t, în stare de funcționare. Telefon 417151. (378)

Vând Dacia papuc, fabricație '91, preț 3.200 DM. Telefon 093.690.846. (397)

Vând Renault 21 Nevada Diesel, an 1989, motor 2068 cmc. Telefon 094.577.919 sau 274657 - seara. (407)

VÂNZĂRI ELECTRO

Vând MAȘINI SPĂLAT AUTOMATE, TV COLOR, COMBINE FRIGORIFICE, CONGELATOARE, garanție, prețuri avantajoase. Telefon 259001. (122)

Vând avantajos TV COLOR, MAȘINI SPĂLAT, FRIGORIFICE, aproape noi; garanție. Lipova, telefon 563027, 094.706.321. (30755)

Vând modele noi ASPIRATOARE 50 DM, MAȘINĂ SPĂLAT automată; COMBINE FRIGORIFICE; TV COLOR; FRIGIDERE, LĂZI frigorifice; CONGELATOARE. Telefon 259339, 094.706.321, 563027. (30755)

Vând foarte ieftin și bun, TV COLOR, COMBINE FRIGORIFICE, LĂZI FRIGORIFICE, FRIGIDERE, MAȘINI SPĂLAT automate, ASPIRATOARE, CONGELATOARE; garanție. Telefon 259339, 563027, 094.706.321. (30755)

Vindem IMPRIMANTE cu ace, noi, IBM, Epson, 300 DM. Telefon 280260. (140)

Vindem MONITOARE DIGITALE de 14, 15. Telefon 280260. (140)

Vindem PENTIUM I 133 MHR, HD 1,5, 32 RAM, CD ROM, monitor, tastatură, mouse, 300 DM. Telefon 280260. (140)

Vindem COMPUTER nou DURON, 750 MHz, 128 RAM, CD-ROM, modem, placă sunet, boxe, tastatură, monitor 15 digital. Telefon 280260. (140)

Vând TV COLOR, COMBINE FRIGORIFICE, CONGELATOARE, MAȘINĂ AUTOMATĂ SPĂLAT, garanție, prețuri avantajoase. Telefon 284000. (122)

Vând TV color, combine frig, congelatoare, mașini de spălat automate. Telefon 274600 orele 9-19 sau 241355 orele 19,30-23. (21)

Vând TV color diferite modele, cu garanție, telecomandă. Telefon 219365, 093 380 028. (37)

Vând TV color, 100 DM; MAȘINĂ SPĂLAT AUTOMATĂ, CONGELATOARE, garanție, prețuri avantajoase. Telefon 275681. (122)

Vând televizoare color diferite modele, teletext, telecomandă. Telefon 338090, Arad. (124)

Vând case marcat fiscale, sisteme supraveghere, antene satelit complete. Telefon 284900. (160)

Vând Nokia 6210 și 3310, noi, în cutie. Telefon 094.552.086. (229)

Vând computer spledid Pentium I, 32 MB performant. Telefon 252860. (276)

Vând IBM P II/233/32, 2,5 la 120 USD; IBM P II 266/32/2,5 la 135 USD; IBM Celeron 333/32/3,2 la 165 USD; Monitoare Belinea 15" la 60 USD; Laptop Siemens Mobile 710 P/233/64/4/CD/ sound cu imprimantă gratuită la 640 USD. Telefon 256169. (46)

Vând Nokia 3310, 3210, 5110, 5130, Panasonic GD93, Siemens C25, Trium Mars, cu clapetă, Sagem 920. Telefon 095.801.529. (186)

Vând CASE MARCAT FISCALE și CÂNTARE ELECTRONICE, omologate. Telefon 282829; 272727. (f. 2204977)

Vând video cameră Revue cu toate dotările necesare, preț 200 $. Telefon 095.267.932.

Vând computere 486, începând cu numai 800.000 lei și Pentium I în orice configurație, cu garanție. Telefon 275420. (352)

Vând monitoare 15", digitale, cu 55 $. Telefon 275420. (352)

VÂNZĂRI DIVERSE

Vând termotecă Bereta coș și turbo, convectoare pe gaz sigilate. Telefon 094.249.933. (226)

Vând garaj demontabil, cu acte, Alfa, stația tramvai, 2800 DM. Telefon 277774; 095.312.174.

Vând termoteci gaz, convectoare, instant baie.Telefon 092 878 429. (427)

Vând PLASĂ GARD zincată, 19.000 lei/kg, toate dimensiunile; COTURI și BURLANE FUM 25.000 lei/buc; CUIE, 14.500 lei/ kg; PLASĂ RABITZ 33.500 lei/ kg; SÂRMĂ NEAGRĂ 16.500 lei/kg; SÂRMĂ ZINCATĂ gamă completă, ELECTROZI SUDURĂ, 45.000 lei, str. Vrabiei nr. 4. Telefon 289997, 094 289 997.

Vând tărâțe, la domiciliul clientului, 2.500 lei/ kg. Telefon 095 732 400. (13)

Vând baloți mici paie, convenabil, la domiciliul clientului. Telefon 094 633 584. (13)

Vând haină blană vulpe roșie, nouă. Telefon 212526. (137)

Ocazie unică! Vând aparate spălat cu presiune și aparate dejantat-vulcanizat. Telefon 092 262 159. (41)

Vând aeroterme industriale mari și mici pe gaz și motorină. Telefon 092 262 185. (41)

Vând termoteci import Italia, 36 rate, avans zero. Telefon 093.463.567. (173)

Vând apă plată, ambalaj returnabil de 19 litri. Telefon 093.463.567. (173)

Vând INSTALAȚIE de METALIZAT, producție engleză. Telefon 091.899.967. (230)

Vînd garaj autorizat situat, str. 6 Vînători. Telefon 094.206.599. (255)

Vând cărămidă din demolări, profil „U", moară monofazică, tub canalizare. Telefon 095.903.872. (274)

Vând apartament 2 camere et. IV, zona 500 Micălaca cu multe îmbunătățiri și Ford Escort 1,6 Diesel, an 1991, central, trapă. Telefon 096.749.134. (258)

Vând un taur și o junincă 400 kg bucata. Telefon 416201. (170)

Vând lambriuri, 68.000 lei/mp. Telefon 220427. (169)

Vând mânză 6 luni. Telefon 095 263 175. (306)

Vând autoutilitară Opel Kadett, 1,4 cmc, an fabricație 1991, înmatriculat persoană fizică și cântar tip balanță 5 kg. Telefon 258274. (337)

Vând două mânze roșii, de 9 luni. Localitatea Socodor, telefon 204. (9646578)

Vând două hale producție, suprafață de 1500 mp, moară grâu, 400 kg/h. Telefon 411186. (351)

Vând fân lucernă 3000 kg, 2000 lei/kg, fân iarbă 10.000 kg, 1200 lei/kg, calitate foarte bună. Telefon 090.520.831. (362)

Vând cântar valiză de 150 kg. Telefon 280628 sau 095.976.288. (366)

Vând plasă gard zincată, Micălaca, telefon 259892. (367)

Vând soia furajeră 5 t, grup sudură Argon, 380 V model CMM 380 nou. Telefon 094.126.415. (375)

Vând arce solarii și sere mici. Telefon 090.069.934. (386)

Vând o familie struți mari, 2 aragaze germane un cub, congelator. Telefon 276781, 091.826.260, după 17. (378)

Vând electrozi sudură, supertit fin, arzătoare gaz 600 - 1000, fitinguri pentru instalații, preț avantajos. Telefon 214099. (399)

Vând tocătoare de tulei pe 2 rânduri în tiranți. Informații Chereluș, nr. 416. (404)

CUMPĂRĂRI TERENURI, IMOBILIARE

Cumpăr apartament sau garsonieră, urgent. Telefon 279718; 094.542.931. (81)

Cumpăr apartament la parter sau spațiu comercial, zonă centrală. Telefon 094.552.086. (229)

Cumpăr apartament 2 camere, Micălaca-Podgoria. Telefon 095.614.715. (237)

Cumpăr apartament 2-3-4 camere, preferabil neamanejat, zona Micălaca, Miorița. Telefon 222620, 263002. (322)

Cumpăr apartament 2 camere, exclus parter și etaj IV, neîmbunătățit, preferabil Micălaca. Telefon 094.555.238. (9646579)

CUMPĂRĂRI AUTO

Cumpăr urgent Dacia 1310, an fabricație 1984-1989, stare foarte bună, preț bun. Telefon 222620, 263002. (322)

Cumpăr Dacia, an 1997 - 2000, stare foarte bună, localitatea Dorobanți, nr. 99, familia Gulyas. Telefon 057 - 535142. (408)

CUMPĂRĂRI ELECTRO

Cumpăr frigidere, ofer 600.000 lei; combine, lăzi frigorifice, congelatoare, 1.000.000 lei. Telefon 273965, 091 838 968. (36)

CUMPĂRĂRI DIVERSE

Cumpăr porumb boabe și știuleți. Plata pe loc. Telefon 094.784.568. (31946)

Cumpăr, cu plata pe loc, vițele, juninci, vaci, de la domiciliul clientului. Telefon 095 390 375. (47)

Cumpăr porci grași și vite pentru sacrificare, Arad, plata pe loc. Telefon 057 - 287723. (154)

Cumpăr pene vechi, noi și coarne de cerb. Telefon 210480. (215)

Cumpărăm vaci și juninci. Telefon 250866, 095.681.191. (344)

Cumpăr vioară 4/4 - 3/4 - 2/4, ofer 200.000-500.000 lei, arcuș vioară. Telefon 466413. (355)

Cumpăr porci, vite pentru sacrificat. Plata pe loc. Telefon 095.256.060. (368)

CERERI ȘI OFERTE DE SERVICII

FABRICĂ ÎNCĂLȚĂMINTE angajează MUNCITORI cu experiență la MAȘINĂ SUBȚIAT și CROI PIELE. Telefon 272240. (110)

SC CALK AR SRL angajează INGINERI și TEHNICIENI PROIECTANȚI, specialitatea instalații în construcții, respectiv construcții hidroedilitare. Informații telefon 213079; 095.846.916. (219)

Firmă de distribuție produse alimentare și cosmetice angajăm AGENT COMERCIAL. C.V. se depun pe str. Ana Ipătescu nr. 25 sau telefon/fax 057.253.222. (250)

FIRMĂ caută pentru angajare TÂMPLAR și SCULPTOR în lemn. Telefon 092.301.489. (232)

SC CONOR INTERNAȚIONAL SRL angajează: REPREZENTANȚI VÂNZĂRI. Cerințe: studii minim liceul, dinamism, abilități în comunicare. Se oferă: un pachet salarial motivant (150-300 $), program flexibil. C.V. se trimit până la 14 ianuarie 2002, la fax. 213391. (f.2360507)

Angajăm ELEVI, STUDENȚI, TINERI ȘOMERI pentru departamentul publicitate. Se asigură carte muncă, salar 5.000.000 lei. Telefon 057-276817; 093.653.932. (252)

SC SBC LIPOVA SA angajează CONTABIL autorizat; INSTALATOR SANITAR. Telefon 561950. (9396164)

ELYZ angajează CONFECȚIONERE producție serie export pe triplock, überdeck, liniară; PERSONAL pentru călcat, ambalat, tăiat etc.; COORDONATOR PRODUCȚIE cu experiență în domeniu. Piața Spitalului bl. 1A, parter. Telefon 281078, orele 11-17. (267)

SC NELCOM SRL angajează MĂCELARI, TRANȘATORI PREPARATORI. Telefon 271200. (282)

SC TRANSCONDOR SA angajează pentru punctul de lucru Arad, DISPECER. Cerințe: cunoașterea unei limbi de circulație (engleză, germană), CV scris de mână, cerere de angajare. Cererile se depun la sediul din Arad, Calea Aurel Vlaicu, bl. N1-3, ap. 1, până la data de 11 ianuarie 2002. Telefon 057-229959, 093 544 453. (52, 291)

SOCIETATE COMERCIALĂ angajează MECANICI specialiști pentru mașini de cusut industriale (confecții și pielărie). Se oferă salariu atractiv. Telefon 092,344.778, 287768. (144)

Firmă în dezvoltare dinamică de consultanță financiară caută DISTRIBUITOR în municipiul ARAD. Activitatea firmei noastre se extinde de la acordarea de credite comerciale la diferite forme de leasing. CERINȚE: experiență în comercializarea produselor de asigurare, organizarea grupurilor de cumpărători (sistem CAR), agil, bun organizator, cu capital propriu și sediu birou în zonă centrală. COMISION DEOSEBIT, ÎN FUNCȚIE DE REALIZĂRI. Informații între orele 9-17, telefon 059/210123 sau 091.226.011. (f. 2360477)

FIRMĂ ÎNCĂLȚĂMINTE în CURTICI angajează MAȘINIȘTE la mașini de subțiat și manuali cu experiență. Decontăm transport. Telefon 465662. (257)

Angajăm CONFECȚIONERE cu experiență croitorie serie. Telefon 211214. (273)

NDB LOGISTICA SRL angajează personal, cunoștințe minime limba franceză. CV fax 057-216729. (286)

SOCIETATE COMERCIALĂ caută persoană cunoscătoare SERIGRAFIE, înaltă frecvență. Telefon 093 374 292. (310)

(Continuare în pagina 11)

ABONEAZĂ-TE LA ADEVĂRUL

Pentru luna februarie, prețul abonamentului este de numai 49.500 lei

PENTRU ABONAȚI, ZIARUL COSTĂ DOAR 1900 LEI

Se pot face abonamente și pe trei luni, șase luni și un an, abonații nefiind afectați de majorările de preț ulterioare.

Cititorii care doresc să se aboneze la cotidianul „Adevărul" și întâmpină dificultăți în contractarea abonamentelor sunt rugați să sune zilnic, între orele 8-16, la Oficiul Județean de Poștă Arad (tel. 230.850) sau la redacția ziarului nostru (tel. 281.797).

(Urmare din pagina 10)

Angajez AGENT TURISM, specializare domeniu (liceu economic, secția turism sau studii superioare). Telefon 280595, orele 12-14. (312)

FABRICĂ DE ÎNCĂLȚĂMINTE angajează PERSONAL cu experiență pentru ștampilat și subțiat. Telefon 212928. (320)

Societate comercială colaboratoare a firmei ADIDAS-SALOMON caută PERSOANĂ DINAMICĂ și cunoscătoare a elementelor de contabilitate primară. Avantaj cunoscătorilor de limbă italiană. Trimiteți C.V. la fax 057/278866 până în 15 ianuarie 2002. Informații 093.374.292. (309)

SOCIETATE COMERCIALĂ centrală angajează BARMANI (E) și OSPĂTARI (E). Informații telefon 214.822. (326)

STOP! Doriți un câștig nelimitat și șansa unei promovări rapide? Sunați la 243803. (328)

Angajez BARMANĂ. Telefon 057/259923, 092.609.911. (329)

FIRMĂ GRAFICĂ angajează GRAFICIENI. Telefon 338455, între orele 11-17. (333)

PRIMĂRIA COMUNEI TAUȚ scoate la concurs 1 post PAZNIC PĂȘUNE împădurită (pădurar). Condiții: Liceul Silvic. Înscrieri la sediul Primăriei, în perioada 11-19 ianuarie 2002. (339)

SC GOLDEN HEI - Atelier de modă, angajează urgent PERSONAL CALIFICAT în CONFECȚIONARE LENJERIE INTIMĂ și CTC-istă. Asigurăm salarizare avantajoasă, decontare transport. Telefon 255357, 091.232.497. (350)

Caut FEMEIE DE SERVICIU. Telefon 281433. (363)

AUGSBURG INTERNATIONAL, importator piese auto, dorește mărirea echipei sale de lucru cu: AGENT VÂNZĂRI. Cerințe: experiență în domeniul vânzărilor sau absolvenți ai facultății domeniu auto. Oferim: salariu atractiv, șansa de a lucra în cadrul unei echipe de profesioniști. Trimite-ți CV la 057/214240. (394)

Angajăm BRUTAR CALIFICAT, domiciliat în municipiu, stagiu militar satisfăcut, vârsta până la 35 ani. Telefon 094.770.589. (402)

PRESTĂRI SERVICII

REPAR TERMOTECI GAZ. Telefon 092 878 429. (427)

ȘCOALA DE ȘOFERI col. RUSU LUCIAN face înscrieri. Telefon 283696. (20)

EXECUTĂM construcții diverse, RENOVĂRI apartamente, ZUGRĂVELI, etc. Telefon 272695, 095.685.685. (395)

Executăm lucrări de FORAJ FÂNTÂNI. Telefon 095.383.703. (134)

ȘCOALA CUSTOM înscrie pentru seria ianuarie, tot la cele mai mici tarife. Telefon 254196. (53)

Societate comercială VINDE, MONTEAZĂ parchet laminat (clasic), RAȘCHETĂRI. Telefon 094.555.338. (346)

RENOVĂRI APARTAMENTE: faianțări, gresieri, zugrăveli, tapetări, dat la cheie. Telefon 090.839.560.

Execut LUCRĂRI de CONSTRUCȚII: zugrăveli, faianțări, gresieri, parchetări. Telefon 091.774.288. (415)

DIVERSE

În atenția cititorilor! Cea mai puternică clarvăzătoare

ELENA AURELIA, scoate arginul viu, vindecă impotența, beția, epilepsia, împacă pe cei despărțiți și multe altele. Telefon 090 873 314, 263287. (235)

OFER VALUTĂ AVANTAJOS, pe termen lung. Telefon 092 166 307. (294)

Cedez SPAȚIU AMENAJAT discotecă Vladimirescu, central. Telefon 093 060 030. (311)

Comercializăm: PAL, BLATURI și ACCESORII MOBILIER. Asigurăm tăiere și transport. PRODUCEM MOBILIER DIN PAL, bucătării, hol, sufragerii, dormitoare, mobilier de birou, etc. Str. Pădurii nr. 11, Arad, telefon 093.183.714, 093.695.428. (340)

OFER VALUTĂ AVANTAJOS. Informații la telefon 219560 sau 091.242.225. (308)

Pierdut acte pe numele LADA CAROL, recompensă. Telefon 283123, 095.846.057. (365)

Dispărut CAZAN ȚUICĂ, 250 litri. RECOMPENSĂ 5.000.000 lei. Localitatea Covăsânț nr. 512, NUȚ PETRU. (376)

SC ARDEALUL SA vinde CĂSUȚE CAMPING din lemn și plastic, la licitația din data de 21 ianuarie 2002, ora 12, la Camping Subcetate. Licitația se va repeta în fiecare luni, la aceeași oră. (396)

CITAȚII

Se citează pentru 14 ianuarie 2001 Leilich Terezia și Reiter Magdolna, cu ultimul domiciliu în Arad, str. Cibinului, nr. 13, în dosarul nr. 11223/2001, al Judecătoriei Arad în proces cu Lantziger Matilde. (342)

ÎNCHIRIERI

Închiriez (vând) două spații comerciale pentru orice activitate. Telefon 368549 sau 095.691.449.

Oferim spre închiriere SPAȚII COMERCIALE pentru magazine, depozite, producție. Telefon 281036. (c.)

Închiriez apartament 4 camere, decomandat, contorizat, zona UTA. Telefon 057/272656. (332)

Închiriem spațiu comercial complet mobilat (Boutique) și croitorie cu aparatură 3-6 croitorese, ne gândim la tineri dinamici și cu fantezie. Telefon 057 - 284922, 094.282.093. (103)

Închiriez spațiu comercial 70 mp, central. Telefon 223301 (seara), 094.780.101. (168)

Ofer spre închiriere spațiu comercial central, dotat corespunzător. Telefon 094.552.086. (229)

Dau în chirie apartament 2 camere, Micălaca 700. Telefon 276533; 276061; 260375. (245)

Închiriez spațiu comercial 60 mp, zonă centrală, str. Mareșal Antonescu nr. 29. Informații telefon 095.796.832. (290)

Dau în chirie spațiu comercial neamenajat, 50 mp, zona Gării, lângă BRD. Aștept oferte! Telefon 093.025.744; 230926. (123)

Dau în chirie apartament 2 camere, zona Gării, complet mobilat, plata anticipat. Telefon 230926; 093.025.744. (123)

Dau în chirie apartament cu una cameră și dependințe, mobilat, situat ultracentral. Telefon 092 939 122. (157)

Caut să închiriez garaj, zona Intim (Piața Spitalului). Telefon 094 577 050. (295)

Dau în chirie apartament Piața Catedralei nr. 5, contorizat. Telefon 212518, Jurcă. (296)

Închiriez spațiu ultracentral, 30 mp, în special pentru activități administrative. Telefon 094 869 604. (313)

Dau în chirie spații comerciale centrale. Informații telefon 281676, orele 10-18.

Dau în chirie apartament 2 camere, parter, mobilat, Romanilor. Telefon 057/284536, 057.232.315. (353)

Închiriez (ofer) garsonieră confort 1, central, 70 $/lună. Telefon 093.335.175. (374)

Închiriez garaj zona Vlaicu, bloc Z6F. Telefon 279102. (403)

Caut să închiriez apartament central, mobilat, utilat, 3 camere, acces auto. Telefon 257443. (406)

PIERDERI

Pierdut ordin serviciu și legitimație gardian public eliberate de Corpul Gardienilor Publici Arad, pe numele Buza Zsolt. Le declar nule. (373)

Pierdut carnet somer eliberat de AJOFM Arad, pe numele Neacșu Eugen. Îl declar nul. (293)

Pierdut legitimație de serviciu eliberată de SC FERONERIA SA pe numele Töre Mihai. O declar nulă. (319)

Pierdut carnet de asigurat, eliberat de CAS Arad, pe numele Stepan Ileana. Îl declar nul. (381)

Pierdut carnet de membru eliberat de Banca Mureșul, pe numele Biro Ștefan. Îl declar nul. (383)

Pierdut carnet membru eliberat de Cooperativa de Credit „Mureșul", pe numele Patkany Zoltan. Îl declar nul. (400)

† DECESE †

Cu adâncă durere anunțăm încetarea din viață, la vârsta de 95 de ani, a celui care a fost tată, socru, bunic și străbunic

VELICI TEODOR.

Înmormântarea va avea loc astăzi, 9 ianuarie 2002, ora 14, de la domiciliul din Str. Vezuviu nr. 20, la cimitirul Grădiște. Dumnezeu să-l odihnească! Familia îndoliată.

Cu adâncă durere în suflet ne luăm un ultim rămas bun de la cea care a fost cumnata și mătușa noastră

HANȚ MARIA, născută HOLTEANU,

la vârsta de 87 ani. Odihnește-te în pace! Înmormântarea va avea loc azi, 9 ianuarie 2002, la Biserica Ortodoxă Comlăuș, ora 13. Familia îndoliată.

Cu durere în suflet anunțăm încetarea din viață, după o scurtă suferință, a iubitului nostru soț, tată și bunic,

SIMA DUMITRU,

în vîrstă de 59 de ani. Înmormântarea are loc joi, 10.01.2002, ora 13, de la domiciliu din Arad, str. Spătaru Preda, nr. 22, Gai. Dumnezeu să-l odihnească în pace! Soția îndurerată.

Cu adâncă durere anunțăm încetarea din viață, a iubitului nostru soț și tată,

GHEORGHE ȘIMONCA,

în vârstă de 50 ani. Înmormântarea va avea loc joi, 10.01.2002, la Cimitirul Eternitatea, de la Capelă, ora 12. Familia îndoliată.

Cu inima îndurerată și sufletul îndoliat, anunțăm trecerea în neființă a celui care a fost soț, tată, socru și bunic

DUMBRAVĂ TEODOR.

Înmormântarea va avea loc joi, 10 ianuarie 2002, ora 13, de la Capela Cimitirului Grădiște. Familia îndoliată.

Cu adâncă durere anunț încetarea din viață a scumpului meu frate,

ANDRICOVICI IOAN,

născut în comuna Grăniceri. Înmormântarea va avea loc azi, ora 14, la Oradea. Sora îndoliată împreună cu soțul, copiii și nepoții.

† SERVICII FUNERARE †

SC „IN MEMORIAM" SRL
str. EMINESCU nr. 4
(ATENȚIE, vizavi de CINEMA MUREȘUL)
Tel. 057-211929, 093.343.964
str. ORIZONTULUI nr. 9A (Bujac)
oferă SERVICII FUNERARE COMPLETE - NON STOP.
Sicrie-modele multiple (simple-lux), sicrie import ITALIA, ACCESORII. Intermediem COLACI, COLIVĂ etc.
ÎMBĂLSĂMĂM GRATUIT (formolizat).
TRANSPORT ÎN ORAȘ GRATUIT
SERVICII: SPĂLAT, ÎMBRĂCAT
OFERTĂ SICRIU, respete, cruce 1.600.000 lei (PLATA în RATE). Transport INTERN - INTERNAȚIONAL

† CONDOLEANȚE †

Echipa de baschet West Petrom Arad și conducerea clubului sunt alături de familia NATTER în marea durere pricinuită de decesul fostului jucător arădean

ZOLTAN NATTER

și transmit sincere condoleanțe acesteia.

Familia preot BOGĂȚEAN mulțumește pe această cale părintelui Han Marian, enoriașilor din Zimand-Cuz și Utviniș, tuturor rudelor, vecinilor, prietenilor care pe un ger năpraznic au condus-o pe ultimul drum pe cea care a fost cea mai bună mamă și bunică

ARDELEAN ANA.

Dumnezeu s-o odihnească. (348)

Colegii de la Consiliul Județean Arad sunt alături de dl. ec. ARDELEAN GHEORGHE în clipele grele pricinuite de decesul tatălui. Sincere condoleanțe familiei îndoliate. (327)

Colegii de la Școala cu clasele I-VIII nr. 11 Arad, sunt alături de doamna profesoară DORINA PĂȘCUȚIU la decesul mamei sale. Îi împărtășim durerea și îi transmitem sincere condoleanțe. (388)

Suntem alături de d-na educatoare ȘIMONCA ANGELA, în încercarea grea pricinuită de moartea soțului. Colectivul Grădiniței PP 10.

Colectivul de salariați ai Grupului Școlar „Gheorghe Lazăr" din Pecica sunt alături de colega lor prof. GEORGETA ȘIMONCA la dispariția tatălui și transmit sincere condoleanțe familiei îndoliate. (393)

Sincere condoleanțe din partea clasei a VII-a B, doamnei diriginte PĂȘCUȚIU DORINA, la marea durere pricinuită de moartea mamei sale. (413)

Ne luăm un ultim rămas bun de la iubitul nostru tată și bunic,

SIMA DUMITRU.

O lacrimă, o floare și un gând curat pentru tine, tati! Dumnezeu să te odihnească în pace! Fiica Dana, Viorel și nepoții Daniel-Alin și Adriana-Andreea, îndurerați. (409)

Un ultim omagiu aducem iubitului nostru tată și bunic,

SIMA DUMITRU.

Dumnezeu să-l odihnească în pace! Floricuța, Gelu și Monica, îndurerați. (410)

Un ultim omagiu aducem iubitului nostru tată,

SIMA DUMITRU.

Dumnezeu să-l odihnească în pace! Plugar Viorel și Lenuța, îndurerați. (410)

Cu lacrimi în ochi și durere în suflet, ne luăm un rămas bun de la iubitul nostru tată, socru și bunic,

SIMA DUMITRU.

Vei fi mereu în gândurile noastre. Dan, Carmen și Sergiu, îndurerați. (411)

Suntem alături de doamna DUMBRAVĂ BARBARA în greaua încercare pricinuită de decesul soțului și îi transmitem sincere condoleanțe. Foștii colegi de la Biblioteca Județeană „A.D.XENOPOL" Arad. (414)

Cu regrete în suflet, ne despărțim de iubitul nostru cuscru,

SIMA DUMITRU.

Dumnezeu să-l odihnească în pace! Familia Herbei. (418)

Un ultim și îndurerat omagiu celui ce a fost

DUMBRAVĂ TEODOR,

iar familiei îndurerate, sincere condoleanțe! Dumnezeu să-l odihnească în pace! Familia PETRICĂ PAȘCA. (424)

† COMEMORĂRI †

Azi, 9 ianuarie se împlinește 1 an de la trecerea în neființă a mătușii noastre

AURELIA MUSCĂ

din SEBIȘ. Dumnezeu să o odihnească în pace. Nepoții. (369)

Azi, 9 ianuarie se împlinește un an de când a plecat dintre noi cea care a fost

prof. MUSCĂ AURELIA,

mătușă, soră, cumnată și cuscră. Veșnic va rămâne în amintirea noastră. Dumnezeu să te odihnească în pace. Parastasul și slujba de pomenire va avea loc la Biserica Ortodoxă din Sebiș, pe data de 13 ianuarie 2002. Familia MUSCĂ, din Sebiș. (7931635)

Nemilos de repede s-a ofilit floarea vieții tale în plinătatea frumuseții ei. Astăzi se împlinesc 18 ani de când

IOVA TRAIAN,

de 26 ani nu mai este printre noi, dar va rămâne veșnic în sufletele noastre și te vom plânge mereu. Părinții și sora Mariana. (392)

● PRODUCE ȘI MONTEAZĂ UȘI ȘI FERESTRE DIN PVC
ARMAT CU PROFILE TROCAL GERMANIA
● PRODUCE ȘI VINDE GEAM TERMOPAN
LUCRU NEMȚESC

SATLINE

SALON DE EXPOZIȚIE:
ARAD, PIAȚA MIHAI VITEAZUL
BL. M 7, PARTER
TEL./FAX. 057/25 14 61; 094 50 72 11

SC EXPERT SA Arad,
în calitate de lichidator judiciar în dosarul 2085/2000 Trib.Arad, în baza aprobărilor judecătorului sindic date prin încheierile din 25.05.2001, 21.06.2001 și 20.09.2001, **scoate la vânzare prin licitație publică cu strigare IMOBILE** aparținând debitoarei în faliment ESPARO FOREST SA Arad

Imobil	Amplasament	Preț pornire (inclusiv TVA)
Grajd în localitatea DORGOȘ	Dorgoș	384.000.000
Grajd cai în localitatea BOTFEI	Botfei	8.192.000
Cabană forestieră VALEA RUJII	Moneasa	29.696.000
Cabană forestieră CETĂȚEAUA	Dezna	27.200.000
Grajd pentru cai RÂNUȘA	Rânușa	4.100.000
Club BOCSIG	Bocsig	208.250.000
Dispensar BOCSIG	Bocsig	374.040.000
Casă locuit VINEȘTI	Săvârșin	88.060.000
Atelier împletituri FRUMUȘENI	Frumușeni	326.144.000
Atelier școala SEBIȘ	Sebiș	1.186.304.000
Atelier mecanic ȘOIMOȘ	Lipova	3.513.000.000
Sector (Coloana) BOCSIG	Bocsig	1.024.000.000
Coloana SĂVÂRȘIN	Săvârșin	1.666.000.000
Sector BÂRZAVA	Bârzava	1.792.000.000

Toate construcțiile sunt amplasate pe terenuri proprietatea statului român având intabulat în CF dreptul de superficie pe durata existenței construcției. Licitația va avea loc în data de **08.02.2002 ora 10.00** la sediul debitoarei ESPARO FOREST din Arad, str. Tribunul Dobra 18-20. Informații suplimentare se pot obține la telefon 092-666.740 (Dl. N. Gheranescu) și 094-565.723 (Dl. P. Goanta). (9396135)

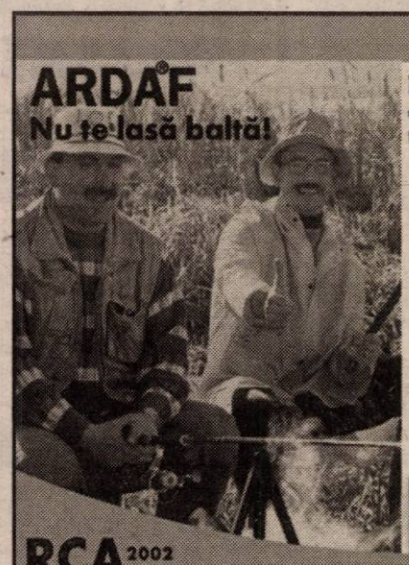

Încheie la sediile ARDAF asigurarea obligatorie de răspundere civilă auto pentru tot anul 2002 si ... **sigur prinzi ceva!**

BONUS-ul de 15% oferit de ARDAF, prin care realizezi o economie de 15% la plata primei de asigurare -15%

- produsul anului 2001 polita de asigurare CĂMINUL cu o reducere de 5% -5%

- participi la patru tombole trimestriale ARDAF dacă închei asigurarea RCA până la 31 ianuarie 2002, unde poti câstiga unul din cele 328 de premii constând în televizoare color si telefoane mobile 4x

ARDAF Sucursala ARAD Str. I. C. Brătianu nr. 6-8
Tel/fax: 256.276; 251.684
Agentis SEBIS Str. Parc Libertății nr. 17 B

(C.A)
tragerile la sorti vor avea loc in 28.02.2002; 30.05.2002; 29.08.2002; 28.11.2002, iar listele cu câștigătorii vor fi publicate in presa centrala.

INTERBRANDS Marketing & Distribution SRL

Distribuitor pentru companii de renume mondial, caută pentru Divizia **Procter & Gamble**, Arad:

REPREZENTANȚI VÂNZĂRI

Cerințe:
- studii medii (studiile superioare reprezintă un avantaj)
- permis de conducere categoria B (categoria C reprezintă un avantaj)
- cunoștințe minime de limba engleză
- stagiul militar satisfăcut
- cunoștințe operare PC
- spirit de echipă, creativitate, flexibilitate
- inițiativă, spirit proactiv, perseverență
- bună capacitate de analiză și sinteză a informațiilor
- excelente abilitări de negociere și comunicare

Dacă ești persoana potrivită...

... atunci trimite CV-ul și o scrisoare de intenție, până în 15.01.2002, la: **INTERBRANDS Marketing & Distribution, str. Feleacului, nr. 1, Arad, sau fax: 057/270.627**
e-mail: ianos.lupas@interbrands.ro
Toate aplicațiile sunt strict confidențiale.
Numai candidații selectați vor fi contactați. (2360510)

SC EXPERT SA Arad
În calitate de lichidator judiciar în Dosarul 2085/2000 în **urma aprobării instanței prin încheierea judecătorului sindic din 21.06.2001 scoate la vânzare prin licitație publică cu strigare SEDIU SOCIETATE CU HALĂ INDUSTRIALĂ ȘI DEPOZITE** aparținând debitoarei în faliment ESPARO FOREST SA Arad. Imobilul este situat în **Arad, str. Tribunul Dobra Nr. 18-20** și este înscris în CF 983 top.1252 și CF 9742 top. 1253/a și 1254/3. Imobilul care ocupă o suprafață totală de 7749 mp constă în principal din 12 corpuri de clădire din care cele mai reprezentative sunt: clădire administrativă 1060 mp (D+P+1), birou și atelier proiectare 475 mp (P+1), hală de producție și arhivă 1186 mp (P+1), club și birouri 500 mp (P+1), oficiu de calcul, garaj, atelier auto, clădiri depozitare cu toate utilitățile necesare. Terenul este proprietatea statului român. Prețul de pornire la licitație (care include și TVA) este de **8.000.000.000 lei.** Licitația va avea loc în data de **08.02.2002 ora 10.00** la sediul ESPARO FOREST din Arad, str. Tribunul Dobra 18-20. Poate participa la licitație orice persoană fizică sau juridică care a depus până la ora licitației o garanție de 10% din valoarea de pornire. Informații suplimentare se pot obține la telefon 092-666.740 (Dl. N. Gheranescu) și 094-565.723 (Dl. P. Goanta). (9396135)

S.C.C.A „ARTEX" ARAD
cu sediul în str. Ioan Vidu nr. 1-3 (lângă cinema Dacia)

vinde:
- mașini de cusut industriale Matelotehnica
- mașină de croit textile cu lama tăietoare de L - 4920 mm

angajează confecționeri la mașină sau cunoscători ai meseriei de confecționer

pentru perioadă nedeterminată,

cu salarii avantajoase.
Asigurăm tichete de masă.

Informații telefon 253.741; 253.726 sau la sediul societății.
(9396130)

SC EXPERT SA Arad
în calitate de lichidator judiciar în Dosarul 2085/2000 în urma aprobării instanței prin încheierea judecătorului sindic din 13.12.2001 scoate la vânzare prin licitație publică cu strigare FABRICA DE CHERESTEA DIN TÂRNOVA aparținând debitoarei în faliment ESPARO FOREST SA Arad Fabrică, situată în imediata apropiere a gării CFR Târnova, jud Arad, constă dintr-o hală de debitare cu 2 gatere și toate clădirile și utilajele auxiliare precum și depozitele de bușteni și cherestea aferente. Este amplasată pe o suprafață de teren de 15.054 mp proprietatea statului român, cu drept de superficie înscris în CF 3713 TÂRNOVA. Prețul de pornire la licitație este de **2.770.000.000 lei** (preț care include TVA). Licitația va avea loc în data de **08.02.2002 ora 10.00** la sediul ESPARO FOREST din Arad, str. Tribunul Dobra 18-20. Poate participa la licitație orice persoană fizică sau juridică care a depus până la ora licitației o garanție de 10% din valoarea de pornire. Informații suplimentare se pot obține la telefon 092-666.740 (Dl. N. Gheranescu) și 094-565.723 (Dl. P. Goanta). (9396135)

Anunț de achiziție publică
Penitenciarul Arad

intenționează să achiziționeze,
prin procedura „Cerere de ofertă" următoarele produse și servicii, după cum urmează:
- biscuiți, sare, ulei, conserve de legume în apă, margarină, orez, zahăr, paste făinoase, ceai de plante, făină albă, smântână, brânzeturi, preparate din carne;
- piese de schimb pentru autocamioane și autoturisme, uleiuri de motor și transmise, întreținere și reparații mecanice a autovehiculelor (mari și mici), întreținere și reparații mecanice a tractoarelor;
- hârtie xerox, hârtie scris, consumabile pentru calculator;
- săpun semitoaletă, cremă de ras, detergent lichid pentru spălat vase (pentru mașini automate), detergent universal vrac, detartrant;
- servicii de deratizare;
- servicii de întreținere și reparații la utilajele frigorifice.

Documentele pentru achiziție se pot procura de la Penitenciarul Arad, str. Eftimie Murgu nr. 5-7, Arad, începând cu data de 10.01.2002.
Costul documentației este de 100.000 lei.
Data limită pentru depunerea ofertelor este 17.01.2002, la sediul unității. Data, ora și locul deschiderii ofertelor: 18.01.2002, orele 11,00 la sediul unității.
Comandantul unității
(c.b.) **Colonel Luca Constantin**

Noi locuri de muncă la Leoni Wiring Systems Arad

Furnizor pentru cei mai mari producatori de automobile si pentru cei mai importanti producatori din industria auto, LEONI are 55 de fabrici in 21 de tari si are si are peste 16.000 de angajati in toata lumea.

In Arad activitatea a inceput in mai 1999 prin fabricarea de circuite electrice pentru Rover si Land Rover
In prezent LEONI Wiring Systems Arad are 1400 de angajati cifra care va creste cu 1000 pana la sfarsitul anului 2002.

În prezent dorim să angajăm personal pentru următoarele posturi:

Ingineri,

Responsabilități:
Să asigure că toate informațiile privind producția sunt corect structurate și monitorizate
Să asigure compatibilitatea cu regulamentele / procedurile companiei, clienților, furnizorilor
Responsabil de documentația privind procesul tehnologic, concesiunile și planurile de control
Să asigure permanenta întreținere a echipamentelor tehnologice de fabricare
Să asigure monitorizarea unităților electrice de testare
Furnizează asistență tehnică zilnic, inclusiv rezolvarea problemelor ce survin în secții, în relația cu clienții, furnizorii, precum și alte funcții ale companiei.

Experiență și pregătire necesară:
Preferabil studii în domeniul tehnic (școală postliceală, colegiu universitar, universitate)
Experiența în domeniu prezintă un avantaj
Limba Engleză prezintă un avantaj

Dacă sunteți interesat

Completati un formular de candidatură și atașeaza un CV, o fotografie și o scrisoare de recomandare si depuneti-le la sediul nostru din Str. Poetului nr 105-107, Arad; sau trimiteti un CV si o scrisoare de intentie prin fax 275115 / mail:Valentina.Morodan@LeoniWiring.co.uk până la data de 14.01.2002.

Aceste posturi reprezintă o posibilitate de a vă alătura unei importante companii multinaționale și oferă excelente oportunități în carieră. Sediul nostru se extinde și noi oportunități vor apărea întrucât producția în România va crește în următoarele 12 luni.
(2360511)

SC LIDIA SRL

ANGAJEAZĂ:

10 CONFECȚIONERE

cu experiență pentru mașini simple.

SALARII ATRACTIVE.
TELEFON: 250.078.
(C.A.)

S.C. Concordia SRL

angajează

lăcătuș - mecanic

pentru întreținere.

INFORMAȚII LA sediul firmei din str. Clujului nr. 37 sau la telefon 250.853.
(2360512)

MOBILĂ ȘI BINALE MB PRODUCE SI MONTEAZA USI SI FERESTRE DIN PVC CU GEAM TERMOPAN

GEALAN GERMANIA

CALITATE SI PRET DE EXCEPTIE ! COMPARATI INAINTE SA COMANDATI ! ARAD , TEL. 281185 , 281515

BANCA "TRANSILVANIA" S.A.
SUCURSALA ARAD,
Str. Unirii nr. 5-7,
Tel. 057/283.122
DEPOZITE EURO
3.50 % P.A.
la 3 luni

ADEVĂRUL
Cotidian independent Arad
Anul XIV, nr. 3503
Joi, 10 ianuarie 2002 • 16 pagini • 4000 lei • e-mail: adevarul@arad.ro; adv.pub@arad.ro
BRAT Publicație auditată în semestrul II 2000
Tiraj mediu zilnic vândut: 33.205

WEST BANK
CARDINE BANKING GROUP
ARAD, B-dul Revoluției nr. 88
Tel: 284.888, Fax: 285.202
Dobânzi depozite persoane fizice
(suma minimă 500.000 lei)
1 lună 30%
2 luni 31%
3 luni 32%

MLAȘTINA

Promo-uri incendiare, amenințări cu dezvăluiri senzaționale „la următoarea emisiune", interviuri în presă, talkshow-uri realizate în studiouri improvizate marchează cel mai mare scandal politico-financiar al anului. Totul se învârte în jurul unei bănci private, până acum cunoscută doar de inițiați, Banca Română de Scont, ale cărei conturi au început să pută. Presa mustește de Vântu. Unii i-au remarcat mustața cănită și dantura incomodă, alții aroganța și nesinceritatea, cât de tare e spatele său și până unde merg relațiile puterii sale în sfera politică, cugetă ceilalți. Cererea de partaj a averii sale survenită în urma divorțului înaintat de nevastă a fost sorbită cu nesaț de perdanții F.N.I. Ea promitea investitorilor faliți jumătate din cele 472 miliarde ridicate în 2000, înainte de prăbușirea fondului de către creierul afacerii. Foc de paie. Ca într-o dramoletă, soția revine. Nici un partaj. Renunț la tot. Banii câți au fost, știe Maria Vlas ce-a făcut cu ei. Și ea-i cine știe pe unde. Chiar Poliția, printr-o rezoluție de neîncepere a urmăririi penale confirma că Sorin Ovidiu Vântu, acționar majoritar la Banca de Investiții și Dezvoltare, nu a făcut banca din banii ridicați de la F.N.I. De unde totuși a ridicat miliarde. În penibila emisiune a lui Tucă, omul de afaceri susține că cică în America n-ar fi avut treabă nimeni cu el dacă după ce și-ar fi ridicat banii dintr-un fond de investiții acesta s-ar fi prăbușit. Fals, întrucât orice decizie luată în baza unor informații „interne" ar duce la confiscarea sumelor obținute și ar atrage răspunderea celui ce le-a utilizat. În America, pentru că în România pare, nu-i așa, puțin credibil că inițiatorul F.N.I. ar fi știut de supraevaluarea activelor fondului. Cum este de altfel evident și că S.O.V. habar nu a avut de potlogăriile făcute în cealaltă bancă înființată de el, Banca Română de Scont, mai ales că acționar majoritar acolo este Gelsor, iar S.O.V. nu mai are nici o legătură cu societatea vândută și ea unui apropiat. Cât despre B.R.S. unde se află și bani ai societății de asigurări ASTRA (vreo 8 milioane de dolari) și ai Poștei Române, instituții cu capital de stat aceasta se află de câteva luni de zile sub supraveghere bancară. Ceea ce nu înseamnă, consideră consilierul B.N.R. Adrian Vasilescu, că nu este posibil ca din conturile clienților prin „fraude pure" să dispară sute de miliarde. Ca în România.

DORU SAVA

(Continuare în pagina 4)

„EXCLUDEREA MEA ESTE NESTATUTARĂ"

• declară Dorel Zăvoianu, deputat PSD

Pag. 6

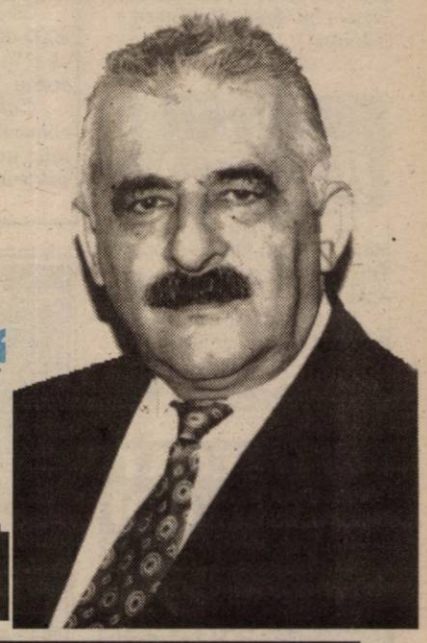

Pag. 11

POVESTEA FURTULUI UNUI MILIARD, LA PECICA

Deși purtau mănuși și cagule, hoții au lăsat urme ...

O nouă echipă la Prefectura Arad?

Pag. 4

Mirajul burselor în străinătate

Pag. 9

Foto: ȘTEFAN MATYAȘ

Pag. 7

AMĂRÂȚII BAT LA UȘA PRIMĂRIEI

Femina
Pag. 10

Arădenii cred că salariile funcționarilor Primăriei sunt exagerate

Pag. 3

INFOTON
• Centrale telefonice
• Faxuri
• Rețele interioare
str. Eminescu, nr. 74-76, tel./fax: 281800
magazin
str. Lucian Blaga, nr. 2-4, tel./fax: 281595

Noi cursuri din 14 ianuarie
Înscrieri 07 - 11.01
Orele 14,00 - 20,00
Arad
G. Coșbuc 1, tel/fax 057-257.223
Engleză
Germană
Italiană
Spaniolă
Centrul de Limbi Moderne
INTERNATIONAL FORUM
Înființat în 1992 de Fundația Soros și organizația International House

VIA Lawyers
Firmă de Avocați din Toronto Canada
OFERĂ REPREZENTARE JURIDICĂ PT
EMIGRARE
Canada
primește 225.000 noi imigranți!
Reprezentarea se face din Toronto - Canada
PLATA LA OBȚINEREA VIZEI
COSTURI ACCESIBILE
Arad, SC Proiect Arad SA
B-dul Decebal, Nr. 2-4
Telefon 214.678

STILCONFORT
• BUCĂTĂRII • DORMITOARE • CAMERE DE ZI • MOBILIER DE BAIE
VÂNZĂRI ÎN RATE
Calea Timișorii nr. 53; Tel./Fax: 278.820
Piața Spitalului Bl. 1D; Tel/Fax: 253.868

CALENDAR

▼ Astăzi, Soarele răsare la ora 7 și 48 de minute și apune la ora 16 și 55 de minute.

▼ Au trecut 10 zile **din acest an**. A mai rămas 355 de zile până în anul 2003.

▼ **Praznicul zilei: Biserica ortodoxă:** Sf. Grigorie; Sf. Cuv. Antipa de la Calopodești; Cuv. Demetrian; **Biserica romano-catolică:** Sf. Agaton; Sf. Zoe; **Biserica greco-catolică:** Sf. Grigore de Nissa; Sf. Marțian și Domețian.

A venit BARZA!

La Arad: Borza Răzvan Mihai, **Buttan** Darius Robert, **Trip** Paul Florin, **Gulacsi** Attila Ioan.

La Chișineu-Criș: Busuioc Anca.

AU PLECAT DINTRE NOI

✝ **Sima Dumitru (1942), Palmaier Ghizela (1930), Șimonca Gheorghe (1951), Torok Ernest (1924), Pop Demetriu (1932), Dumbravă Teodor (1935), Magyar Ștefan (1921)**

PREȚUL AURULUI

BANCA NAȚIONALĂ. Pentru gramul de aur de 24 K: prețul cu ridicata - 287.220 lei, iar prețul de achiziție - 258.498 lei. Prețuri înregistrate ieri.

PIAȚA NEAGRĂ. Aur 14 K: cumpărare - 150.000 lei/g, vânzare - 155.000 lei/g. **Aur 18 K**: cumpărare - 180.000 lei/g, vânzare - 200.000 lei/g.

Echipa de serviciu

MONICA ARDELEAN secretar de redacție

Bianca Felea, Adela Pop, Ioan Leac, Dina Rujan, Ramona Vidulescu tehnoredactare computerizată

Doina Jurcă, Călin Mnerie, Aurica Telcian, Dacian Toduță corectură

SE ANUNȚĂ DISPONIBILIZĂRI MASIVE LA ROMTELECOM

În aceste zile conducerea ROMTELECOM discută cu sindicatele din cadrul societății despre o disponibilizare masivă de personal.

Cauzele acestor disponibilizări sunt următoarele: ● introducerea tehnologiei avansate (centrale digitale) care aduc eliminarea telefonistelor din schemă; ● reducerea costurilor în ideea creșterii veniturilor prin scăderea numărului angajaților.

Cifra globală vehiculată în presă este undeva în jur de 8000 de persoane. Făcând o împărțeală simplă înseamnă că și în județul Arad vor fi puse pe liber peste 200 de persoane.

Conducerea ROMTELECOM Arad s-a ferit să comenteze în vreun fel numărul celor ce vor fi dați afară, totul depinzând în opinia sa de negocierile sindicate-patronat.

N. O.

ÎN CĂUTAREA NEPOTULUI!

Zilele trecute, am primit scrisoarea d-lui **Mihai Brad** din Grăniceri care speră ca prin intermedierea ziarului nostru să își găsească nepotul.

Fratele lui, **Brad Ioan (Duțu)** a divorțat în perioada 1960 -1962, iar copilul a fost încredințat mamei, pe vremea aceea funcționară la Poșta din Chișineu Criș. Relațiile dintre tată și fiu au fost rupte atunci, dl. Ioan Brad mutându-se în Mediaș. În cursul acestui an, tatăl a decedat, în urma lui rămânând un apartament de bloc care îi revine fiului.

Nici dl. **Mihai Brad** nu a mai păstrat legătura cu nepotul, dar crede că locuiește în zona Sebișului. **„Sper ca aceste rânduri să fie citite de nepotul meu și aștept să mă caute pentru a-i da mai multe informații despre cum poate intra în posesia moștenirii".**

Dl. M. Brad poate fi contactat în localitatea Grăniceri, la nr.16.

Foto: AL. MARIANUT

METEO

Vremea va continua să se încălzească ușor. Cerul va fi temporar acoperit. Vântul va sufla slab. Noaptea și dimineața vor fi condiții de ceață.

Temp. max.: 2 la 5°C; Temp. min. -2 la +1°C.

Meteorolog de serviciu MIOARA ȘIȘU

UTILITARE

PIEȚE, TÂRGURI

Astăzi, este zi de piață agroalimentară la Curtici, Sebiș, Bata, Cermei, Zădăreni, Ghioroc, Săvârșin, Secusigiu, Sântana, Târnova, Zăbrani, Zerind. Tot astăzi au loc târguri săptămânale la Curtici, Sebiș, Cermei, Săvârșin, Secusigiu, Zerind.

Mâine, vineri, se desfășoară târguri săptămânale la Ineu, Șepreuș, Șimand.

FARMACII DE SERVICIU

● **FARMACIA LIBRO PHARMA NON-STOP**, Calea Aurel Vlaicu 60-68 (lângă stadionul UTA), telefon 212992.

● Farmacia **„OMNIAFARM"**, Calea Aurel Vlaicu, Bl. Z28, cu program zilnic de la orele 8,00-22,00. Telefon 271724.

● Farmacia **REMEDIUM** Arad, B-dul Revoluției nr. 52-54. Program luni-vineri: 7,30-20,00, sâmbătă 8,00-14,00. Telefon 233195.

● Farmacia **„DOCTOR CIOBANU"**, str. Episcopiei nr. 11 (lângă Spitalul Matern). Program: luni-sâmbătă - 7,30-20,00. Telefon: 214961.

● Farmacia **SINAPIS**, situată pe B-dul Revoluției, nr. 88 lângă Noul Stil, funcționează non-stop. Telefon 282369.

● Farmacia **„LARIFARM"**, Calea Aurel Vlaicu la parterul blocului Z 24. Program zilnic între orele 7,00-23,00. Telefon 246622.

● Farmacia **SANAFARM** Arad, str. M.I. Antonescu nr. 4 (fosta Dobrogeanu Gherea). Program luni-vineri: 8,00-20,00, sâmbătă 8,00-14,00, duminică 8,00-13,00.

URGENȚE STOMATOLOGICE

Cabinetul de pe str. Crișan (în spate la Gionelli) are program non-stop. Telefon: 253794. Cabinetul din B-dul Revoluției nr. 62, ap. 17, între orele 9,00-19,00. Telefon: 256665.

TELEFON DE URGENȚĂ LA POLIȚIE: 955

HOROSCOP

Joi 10, ianuarie

Berbec (21.03-20. 04). În această perioadă vă faceți planuri de viitor. Nu excludeți din calcule o eventuală călătorie în care să faceți un util schimb de experiență.

Taur (21.04-20.05). Nu fiți supărat dacă partenerul intenționează să acționeze pe cont propriu într-o anumită problemă. Dați-i șansa să-și ducă la bun sfârșit ideile.

Gemeni (21.05-20.06). Succesul unei acțiuni nu trebuie privit neapărat numai din punct de vedere financiar. Evitați să faceți prea multe promisiuni mai ales atunci când știți că nu vă puteți ține de cuvânt.

Rac (21.06.-22.07). Chiar dacă nu vă face nici o plăcere să mergeți la o întâlnire n-o refuzați! S-ar putea să vi se facă o propunere bună. Oricum, nu acceptați de la început, deoarece există și alte variante avantajoase.

Leu (23.07-22.08). Chiar dacă o veche cunoștință vă tulbură cu vestea pe care v-o aduce, nu uitați de problemele pe care trebuie să le rezolvați foarte urgent.

Fecioara (23.08-22.09). Schimbările pe care vreți să le faceți la locul de muncă sunt interesante, dar nu pot fi realizate prea repede. Gândiți-vă bine dacă sunteți în stare acum să mai faceți și o muncă suplimentară.

Balanța (23.09-22.10). Perioada care urmează vă va aduce mari satisfacții pe plan sentimental. Dacă vreți să păstrați liniștea în familie, trebuie să fiți mai îngăduitor și să nu dați importanță unor cuvinte spuse în momente de supărare.

Scorpion (23.10-21.11). Nu trebuie să vă necăjiți dacă propunerea pe care o faceți nu va fi prea bine primită de șefi, mai bine analizați mai atent toate datele problemei.

Săgetător (22.11-21.12). Chiar dacă vreți să fiți mai activ decât alții, nu are nici un rost să vă expuneți riscului. Veți primi informații valoroase din partea unui prieten, dar, deocamdată, nu le puteți folosi.

Capricorn (22.12-19.01). Părerile dvs. sunt corecte și toți sunt de acord cu ceea ce spuneți. Totuși, într-o problemă pentru a cărei rezolvare credeți că există mai multe soluții, s-ar putea să vă înșelați.

Vărsător (20.01-20. 02). Nu lăsați lucrurile la voia întâmplării și nu vă bazați pe mai mult noroc. Ceea ce doriți dvs. să realizați se poate face numai cu ajutorul unei planificări temeinice.

Pești (21.02-20.03). Să nu vă simțiți jignit, dacă colegii discută despre un lucru neplăcut pentru dvs. În viața sentimentală mai aveți multe de recuperat.

CINEMATOGRAFE

Dacia: Conexiune inversă (SUA) 10; 12; 14; 16 18; 20
Mureșul: Capcanele seducției (SUA) 10; 12; 14; 16; 18
Arta: Jurassic Park (SUA) 16; 18; 20
Sala Mică: Animalul (SUA) 15,30; 17,30
Progresul: Hannibal (SUA) 15
Fie copilul binecuvântat (SUA) 17

„ADEVĂRUL" VĂ ASCULTĂ

La telefonul dimineții, 280944, între orele 9,00 – 12,00

▫ *Impozitul global recalculat*

Doamna **Maria Blaicu** din Arad reclamă faptul că de două luni așteaptă să i se restituie impozitul pe venitul global. „Am citit în ziare că în urma recalculării impozitului global contribuabilii își vor primi banii înapoi. De ce nu ni se restituie banii. Dacă nu plătim, pe noi ne penalizează..."

Întrebat despre această pro-blemă, **Călin Arusti** - purtător de cuvânt la Direcția Finanțelor Publice - ne spune: **„Cu certitudine că banii vor ajunge la cetățeni, dar acum acest proiect este încă în derulare. Administrațiile locale aproape au încheiat. Noi fiind mai mulți, procesul se derulează mai greu. Nu pot să vă dau un termen exact, dar banii se vor primi."**

▫ *Plata pierderilor de apă*

Doamna **V.M.** din Arad sesizează că „neavând bani să-și cumpere contor de apă rece, în luna decembrie a plătit contravaloarea pentru un consum de 42 de metri cubi. Asta pentru că toți locatarii din bloc au contoare și eu plătesc toate pierderile. E corect? Arterm nu poate face nimic?"

Pentru a afla răspunsul la aceas-tă întrebare, am luat legătura cu ing. **Cornel Bobancu** - director tehnic în cadrul Arterm, care ne-a declarat: **„Există o Hotărâre a Consiliului Local care reglementează aceste situații. În aceasta se spune că asociația de proprietari trebuie să hotărască cât de mari sunt pierderile de apă, iar ele să fie repartizate și celor care au contoare."**

Redactor de serviciu, N. B.

CURSUL VALUTAR*

– VALORI ÎNREGISTRATE IERI, 9 IANUARIE 2002

Denumirea valutei	BNR	BCR		BRD		Banca Transilvania		Banca Agricolă		Bursa neagră	
		C	V	C	V	C	V	C	V	C	V
Euro	28549	28176	29015	28100	29160	28580	31100	28400	29500	28000	29000
Dolar S.U.A.	31998	32000	32300	31900	32400	32000	32250	31950	32400	31800	32000
Marca germană	14597	14406	14835	14367	-	-	-	-	-	13800	14200
Forint	117	111	122	-	-	114	119	-	-	111	117

ADEVĂRUL
COTIDIAN INDEPENDENT ARAD

Editor: S.C. ADEVĂRUL S.R.L. Arad

COD FISCAL R 1681938 ● COD SICOMEX 19.604 ● CERTIFICAT J 02/1886 / 31 X 1991 ● COD SIRUES 020956601 ● ISSN 1220 - 7489

Redacția și administrația: 2900 Arad, Bd. Revoluției nr. 81. Telefoane: SECRETARIAT - 281802, fax 280655, 280625; ADMINISTRAȚIE - CONTABILITATE - 281797; MICA PUBLICITATE - 210775; MAREA PUBLICITATE - 280904; CLUBUL PRESEI - 280989.

Consiliul de administrație: președinte - **DOREL ZĂVOIANU**, telefon 281802, 280625; vicepreședinte - **MIRCEA DORGOȘAN**, telefon 210776; membri: **DOREL BARBU**, telefon 281797; **NICU COJOCARU**, telefon 280904; **MIRCEA CONTRAȘ**, telefon 280854.

Colegiul de redacție: MIRCEA CONTRAȘ (redactor-șef); **MARCEL CANCIU** (șef secție foto), telefon **281701**; **ALEXANDRU CHEBELEU** (șef secție sport), telefon **281701**; **NICU COJOCARU** (șef secție publicitate) telefon/fax: **280904**; **GABRIELA GROZA** (secretar general de redacție), telefon **280854**; **VASILE FILIP** (șef secție cultură-învățământ-tineret), telefon **281855**; **280003**; **IOAN IERCAN** (șef secție politică), telefon **280943**; **DORU ȘAVA** (șef secție social-economic), telefon **281738**; **ȘTEFAN TABUIA** (șef secție actualități), telefon **281855**; **280003**; **DOREL ZĂVOIANU** (președinte al Consiliului de administrație), telefon **281802**, **280625**.

Difuzare - Marketing: MIRCEA ȚÂȘCĂ (șef secție)-telefon **280904**

Tiparul executat la S.C. MEDIAGRAF S.A. ARAD, str. Feleacului F.N., telefon 250902, fax 250920

„Adevărul" poate fi citit și pe Internet la adresa http://adevarul.arad.ro

ARĂDENII CRED CĂ SALARIILE FUNCȚIONARILOR PRIMĂRIEI SUNT EXAGERATE

În 2001, salariul mediu brut al unui angajat al Primăriei municipiului Arad a fost de 4,8 milioane de lei, iar venitul mediu care cuprinde și sporurile s-a ridicat la 7,3 milioane de lei.

De parcă toate acestea nu ar fi fost de ajuns, de Sărbători, funcționarii au luat și o primă frumușică. În plus, anul 2002 va aduce și o creștere a lefurilor astfel că salariul mediu brut va sări la 5,7 milioane de lei, iar venitul mediu brut unde intră și sporurile impozabile va urca până la 10 milioane de lei.

Pentru a vedea ce părere au arădenii despre veniturile lunare ale funcționarilor, venituri care sunt plătite din ban public, am făcut un scurt sondaj de opinie.

1. CHIOREAN ANETA, de 65 de ani, pensionară: „De când este lumea, șnapanii au salarii mari, iar omul necăjit este vitregit. Nu-și merită în nici un fel banii care îi iau. Nu fac nimic pentru salariile acestea. Eu am lucrat 42 de ani într-un mediu toxic și am o pensie de un milion și ceva. Și atunci, unde-i dreptatea?!"

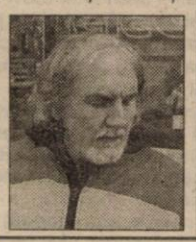

2. ZOLTAN SZANTO, de 44 de ani, „nici măcar șomer": „Sigur că nu sunt de acord cu salariile acestea aberante în comparație cu munca pe care o depun. După cum procedează, nu se vede deloc că ar fi în slujba cetățeanului, chit că sunt plătiți din banii publici. Își văd doar de interesele lor și atât."

3. ȘICLOVAN ȘTEFAN, de 65 de ani, pensionar: „Salariile mari pe care le au sunt suficiente, încă prea mult. Am auzit că au luat și prime de Sărbători, iar în acest an le va mai crește leafa. Foarte bine, doar din banii noștri își propun salariile."

4. HUBER GABOR, de 32 de ani, inginer constructor: „Cu cinci milioane de lei o persoană nu o duce foarte bine. Problema este că, din păcate, cei mai mulți dintre noi nu iau atâta salariu. Eu spre exemplu câștig mai puțin decât funcționarii primăriei."

5. GYŐNGYI CHIRIAC, pensionară de boală: „Apreciez că au salarii prea mari. Când spun asta mă gândesc la activitatea pe care o desfășoară."

6. HALASZ ROZALIA, croitoreasă: „Cred că își justifică prin ceea ce fac aceste salarii."

7. TOLAN MARIA, de 42 de ani, sudor: „Nu mi se pare că salariile lor ar fi prea mari la cât sunt de scumpe toate în ziua de azi. Necazul este că noi, cei mulți, nu primim în mână banii lor, câștigând mult mai puțin."

8. TOCOI IOAN, de 54 de ani, întreprinzător particular: „E prea mult pentru munca pe care o fac. Asta în comparație cu un alt salariat care trage din greu pentru bani mai puțini. Ca să nu mai vorbesc de un profesor care are în jur de două milioane."

9. MORAR IOAN, de 44 de ani, liber profesionist: „Sincer să spun, este exagerat de mult."

NICOLAE OPREAN
Foto: ȘTEFAN MATYAȘ

„CUMPĂRĂTURI" FĂRĂ DISPONIBIL ÎN CONT...

Administratorul SC Emar - Prod SRL Galșa, **Ștețcu Ion** (31 ani), din Pâncota, a achiziționat în cursul lunii octombrie 2001 de la **S.C. Termoran Impex SRL** și **Black Max SRL Arad**, mai multe mărfuri în valoare de 27.705.503 lei și respectiv 70.748.500 lei. La plată, **Ștețcu** a emis două file CEC fără însă a avea disponibil în cont. Este cercetat acum în stare de libertate.

INFRACȚIUNI!

Csillag György (18 ani), din Iratoș, a pătruns - forțând ușa de la intrare - în locuința lui B.G. din Arad, de unde a furat bunuri în valoare de opt milioane lei. A fost introdus în arestul Poliției urmând a fi prezentat Parchetului în vederea emiterii mandatului de arestare preventivă. ● Este cercetat în stare de libertate **Ciuban Teodor Valer** (22 ani), din Sâmpetru German, care a furat telefonul mobil aparținând lui S.D., din S. German. ● **Danciu Florin** (31 ani), din Simeria, conductor de tren pe ruta Arad-Deva, a primit ciubuc de la doi călători în sumă de 40.000 lei. Nașu' este cercetat în stare de libertate.

HOȚI DE ... PORUMB

Bostioc Camelia Gabriela (31 ani), împreună cu **Vervica Mariana** (46 ani) și **Pușcaș Nicolae** (28 ani) au sustras o ... căruță încărcată cu 800 kg porumb aflată pe o parcelă nerecoltată aparținând societății Agroindustriala SA Nădlac. Și cum ghinionul nu vine niciodată singur, tot de la Agroindustriala SA Nădlac, **Ciucu Constantin** (33 ani) și **Dragomir Rusalim Maxim** (27 ani), ambii fără ocupație și antecedente penale (din Șeitin) au sustras 200 kg porumb știuleți. Toți cei cinci sunt cercetați în stare de libertate.

PE ȘOSELE...

Conducând neatent autoturismul AR-03-JTZ, **Dongea Cristian** (26 ani), din Arad, a derapat intrând într-un șanț de pe marginea șoselei. În urma impactului, autoturismul a luat foc și a ars în totalitate. Nu s-au înregistrat victime. ● Polițiștii Serviciului Circulație l-au depistat pe **Smadici Mihai** (35 ani), din Arad, care conducea pe drumurile publice un autoturism neînmatriculat și cu numere false.

Unii dintre elevi vor continua învățământul obligatoriu de nouă ani în școli generale

Aproximativ șase la sută dintre absolvenții claselor a VIII-a vor continua, în anul școlar 2003-2004, învățământul obligatoriu de nouă ani în școli ge-nerale, iar ceilalți vor urma clasa a IX-a la licee și la grupuri școlare, a declarat, miercuri, Ecaterina Andronescu, ministrul Educației și Cercetării.

Potrivit oficialilor Ministerului Educației și Cerctării (MEC), la terminarea celor opt clase, elevii vor fi repartizați în licee și grupuri școlare cu ajutorul computerului, pe baza opțiunilor și a rezultatelor la învățătură obținute în clalele V-VIII. Școlarii cu medii mai mici vor continua pregătirea într-o școală generală.

În cazul în care școala generală dispune de cadre didactice calificate pentru a preda materia clasei a IX-a (profesori care au absolvit învățământul superior de lungă durată), elevii vor urma acest an de studiu în aceeași unitate în care s-au pregătit din clasa a V-a. Dacă școala generală are mai mulți profesori absolvenți ai învățământului superior de scurtă durată, elevii vor fi transferați la altă școală generală, superioară celei în care au învățat patru ani, a explicat Andronescu.

Indiferent de unitatea de învățământ în care elevii vor învăța în clasa a IX-a (școală generală, liceu sau grup școlar), programa de studiu va fi aceeași, a precizat ministrul.

La sfîrșitul clasei a IX-a, absolvenții învățământului obligatoriu vor susține examen de capacitate, din materia celor cinci ani de studiu (clasele V-IX). În funcție de rezultatele la examen și de opțiuni, elevii vor rămîne în liceul în care au urmat clasa a IX-a ori se vor transfera în alte unități de învățământ.

Reprezentanții MEC vor stabili, în perioda următoare, modificările în disciplinele pentru examenul de capacitate, astfel încît acestea să corespundă prevederilor Legii învățământului.

"Problema care apare este dacă Istoria românilor și Geografia României vor fi studiate în continuare în clasa a VIII-a sau dacă va fi modificată programa, astfel încît respectivele materii să fie studiate în clasa a IX-a", a declarat Vasile Molan, secretar de stat în MEC. Vor fi operate și unele modificări în programa de Limba română, dar toate schimbările vor fi cunoscute de elevi în timp util, pentru că, în anul 2002, organizarea învățământului obligatoriu de nouă ani și a examenului național de capacitate reprezintă principala preocupare a MEC, a mai spus secretarul de stat.

De asemenea, va fi modificată și programa de bacalaureat pentru absolvenții învățământului obligatoriu de nouă ani.

Din statisticile actuale, reiese că 65 la sută dintre absolvenții învățământului obligatoriu de opt ani erau admiși la liceu, între 29 și 30 la sută intrau la școli profesionale, iar cinci-șase la sută nu mai continuau școala.

Prelungirea cu un an a învățământului obligatoriu va permite absolvenților care nu vor să urmeze liceul să-și găsească mai ușor un loc de muncă, avînd vîrsta legală la care pot fi angajați. În plus, cei care vor urma liceul vor avea mai mult discernămînt în alegerea unității de învățământ ale cărei cursuri vor să le urmeze, a declarat, cu aceeași ocazie, Valentin Matrosenco, directorul Colegiului Național "Sfîntul Sava" din București.

"În liceul pe care îl conduc intră anual, în clasa a IX-a, 200 de elevi de la 150 de școli generale. Dintre aceștia, cel mult unul sau doi se transferă la alt liceu pentru că nu pot face față exigențelor unei școli de elită. Prin noul sistem, cei care simt că nu vor rezista ritmului de pregătire din liceu pot, după clasa a IX-a, să se mute în altă unitate, dacă nu se vor autoelimina din cauza rezultatelor la examenul de capacitate", a mai spus Matrosenco.

Reprezentanții MEC s-au întîlnit, miercuri, la sediul ministerului, cu foști și cu actuali secretari de stat din învățământul preuniversitar și cu directori de licee, pentru a discuta despre introducerea, începînd din anul 2003, a învățământului obligatoriu de nouă ani.

VICTOR BABIUC A DEMISIONAT DIN PNL

Vicepreședintele Consiliului Național al PNL Victor Babiuc și-a prezentat demisia din partid.

Babiuc i-a înaintat de-misia președintelui PNL, Valeriu Stoica. Acesta a de-clarat că a luat act de decizie, dar că nu o comentează înainte de a discuta cu Victor Babiuc.

Victor Babiuc a declarat că celălalt motiv al demisiei constă în faptul că, "așa cum evoluează lucrurile, PNL nu va constitui o alternativă la actuala guvernare". El a refuzat să mai facă alt comentariu referitor la demisie.

În cererea de demisie, fostul ministru al Apărării susține că de un an primește "constant" semnale că partidul nu are nevoie de el. De asemenea, apreciază că actuala politică a liberalilor nu poate duce la coagularea opțiunilor de centru-dreapta ale electoratului și nici nu poate aduce PNL la guvernare, "obiectivul oricărui partid care se respectă, exceptînd cazul în care se mulțumește să fie decor pentru un alt partid".

Victor Babiuc a intrat în PNL în februarie 2000, iar în februarie 2001, o dată cu Congresul PNL, a fost ales vicepreședintele Consiliului Național.

O nouă echipă la Prefectura Arad?

Unele surse apropiate conducerii arădene a PDSR au afirmat că demiterea conducerii Prefecturii Arad este o chestiune de zile sau chiar de ore. În aceste condiții, aceleași surse au afirmat că, în cadrul întâlnirii de la București cu conducerea centrală a PSD, cuplul Dorel Popa-Avram Crăciun a propus o nouă echipă de conducere a acestei instituții: **Mihai Duma** - prefect și **Edeleny Koloman** - subprefect. Cu toate acestea, cei doi lideri arădeni nu au confirmat oficial aceste afirmații. Pe de altă parte, președintele CJA Caius Parpală nu știa nimic în legătură cu existența unei propuneri în acest sens.

F.G.

MLAȘTINA

➨ (Urmare din pagina 1)

Cel mai afectat client al B.R.S., Mihai Iacob, președintele Dramiral Group care de altminteri a și vrut să cumpere de la Gelsor pachetul majoritar de acțiuni la B.R.S. a fost cel care a făcut o afirmație banală. Fostul său partener de afaceri S.O.V. ar avea oameni „la Palatul Victoria și în toate structurile statului care-l protejează prin informațiile pe care le oferă și îi vând ponturi", ba chiar că ar fi întâlnit în birourile lui Vântu mai mulți „șefi ai serviciilor secrete". Implicat în scandalul dintre cei doi Radu Timofte, șeful S.R.I. și-a ieșit din pepeni făcându-l pe Mihai Iacob „escroc" și a susținut că este de acord ca „Iacob să fie arestat". Evident a fost iute dat în judecată pentru calomnie. Marți seară a ieșit pe sticla TV și al doilea om în stat, președintele Senatului, Nicolae Văcăroiu, și el fost slujbaș la S.O.V. Nici acum fostul premier nu vede nimic rău că a făcut și el, ca orice specialist în finanțe o bancă (B.I.D.), că doar ca politician era în opoziție. El susține că cele 10% din capitalul băncii ce i s-au oferit de Vântu nu le-a și încasat, singurii bani primiți fiind cei ce i se cuveneau ca președinte al băncii. Cum președinte nu mai e și cum el n-a băgat în buzunar bani nemunciți, nici vină nu are. Chiar și Năstase s-a simțit obligat, ca urmare a reacției lui Vântu, să intervină. „Atunci când dispar mii de miliarde din bănci înseamnă că avem o problemă la nivelul Guvernului". Solicitarea făcută Poliției de a evalua scandalul S.O.V. a făcut-o în calitate de șef al executivului și de președinte de partid, precizează el. Asta pentru că Vântu s-a declarat „de dreapta" cu toate că imparțial a sponsorizat masiv și spre stânga.

Scandalul S.O.V. demonstrează că există și cârdășii suspecte. Marile afaceri se pot face în România doar cu complicitatea clasei politice. Este puțin probabil că ancheta întreprinsă acum de organele statului, a căror impecabilă funcționare a fost lăudată chiar de Vântu, va duce la dezvăluirea acestor tipuri de legături. Cel mult, va cădea câte un personaj de rangul treipatru. Într-o mlaștină care pute din ce în ce mai tare.

JOI, 10 IANUARIE 2002

TVR 1

7,00 Jurnalul de dimineață
7,30 Strict necesar. Magazin
8,20 Domnișoara Zorro - s. rel.
9,10 Umbrele străbunilor - doc. rel.
10,10 Cu ochii'n 4 - rel.
11,10 TVR Iași
13,00 Muzica e viața mea! - rel.
14,00 Jurnalul de prânz
14,30 Memoria exilului românesc - rel.
15,15 Eveniment. Magazin cultural
16,00 Convietuiri
16,30 Panorama
17,00 Vino să vezi!
17,45 Geena Davis - s.
18,20 Corect
18,30 Bărbații fatali - s.
19,15 Avanpremieră Știri. Sport
19,35 Băiatul care aduce soare - s.
20,00 Jurnal. Meteo. Sport
(●) 20,30 Prințul deșertului - aventuri, Germania/ Italia, 1989. Partea a doua
22,20 Reflecții rutiere
22,30 Euroatlantica
23,30 Jurnalul de noapte
0,00 Profesioniștii
1,00 Vino să vezi! - rel.
1,45 Jurnal. Meteo. Sport - rel.
2,15 Reflecții rutiere - rel.
2,30 Eveniment - rel.

TVR 2

7,00 Femeia misterioasă - s.
7,45 Poftă bună cu Petrișor!
8,00 Desene animate - rel.
9,30 Călătoria lui Allen Strange - s.
10,00 În plină acțiune - s. rel.
10,45 Tată, am încurcat-o! - s.
11,00 Sport Plus - rel.
12,10 Paradisul de lângă noi - rel.
12,40 Mit și istorie - rel.
13,10 Poftă bună cu Petrișor!
13,25 Știri
13,30 Piramida - rel.
14,00 Desene animate
15,15 Toți, împreună
16,00 Tribuna partidelor parlamentare
16,30 Din coasta Evei
17,30 Afaceri la cheie
17,55 Știri
18,05 Amelia Earhart, îngerul fără aripi
19,00 Desene animate
19,10 Drumul spre Avonlea - s.
20,00 Tată, am încurcat-o - s. rel.
20,30 Piramida
21,00 Videoclipuri
21,10 În plină acțiune - s
22,00 Telejurnal
(●) 22,30 Pe muchie de cuțit - thriller, SUA, 2000
0,00 Amelia Earhart, îngerul fără aripi - rel.
1,20 Arta apărării - rel.

PRO TV

7,00 Bună dimineața!
8,00 Știrile Pro TV - Ziarul dimineții tale
9,00 Tânăr și neliniștit - s. rel.
*.Ro - rel.
10,30 Melrose Place - s.
11,30 Dharma și Greg - ultimul episod
12,30 Cei mai frumoși ani - s.
13,15 Nikita - s.
14,00 Spitalul de urgență - s.
(●) 15,00 American Ninja II - f. rel.
17,00 Știrile PRO TV
17,30 Tânăr și neliniștit - s.
19,00 Știrile PRO TV
(●) 20,00 Setea de răzbunare - thriller, acțiune, SUA, 1990
22,00 Știrile PRO TV
22,40 .Ro
(●) 22,45 Fiicele doctorului March - dramă romantică, SUA, 1994
(●) 0,45 Cine bate la ușa mea? - dramă, romantic, psihologic SUA, 1968
2,45 Meci Divizia Națională - rel.
4,30 Cei mai frumoși ani - s. rel.
5,30 Nikita - s. rel.

TV ACASĂ

7,00 Știrile de Acasă - rel.
7,30 La casa de vis - rel.
8,00 Vei fi a mea, Paloma! - s. rel.
9,00 Rază de lumină - s. rel.
9,30 Prima dragoste - s. rel.
10,00 Căsuța poveștilor - desene animate
10,15 Betty cea urâtă - s. rel.
(●) 11,15 De 3 x femeie - rel.
12,15 Dădaca - s. rel.
12,40 Salome - s. rel.
13,30 Ramona - s. rel.
15,00 Războiul pasiunilor - s.
15,50 Căsuța poveștilor
16,00 Dragoste nebună - s.
17,30 Vei fi a mea, Paloma! - s.
18,30 Știrile de Acasă
19,00 Prima dragoste - s.
20,00 Betty cea urâtă - s.
(●) 21,00 De 3 x femeie
22,00 Salome - s.
22,50 Dădaca - s.
23,15 Știrile de Acasă - rel.
23,45 90-60-90 Fotomodele - s.
0,35 Sânge din sângele meu - s.
(●) 1,15 De 3 x femeie - rel.
2,15 Muzica de acasă, muzica nopții
3,30 Acasă la români, cântă-mi lăutare! - rel.
5,30 Acasă la Ruxandra Săraru - rel.

HBO

8,00 Efecte secundare - comedie, SUA, 1998
9,35 Prima dragoste - dramă, SUA, 2000
11,25 Atac la metrou - suspans, SUA, 1998
12,55 Dosarele Y - s.
13,25 Sexe opuse - comedie, SUA, 1998
15,10 Pecker - comedie, SUA, 1998
16,40 O iubire fără sfârșit - dramă, SUA, 1998
18,35 Antigloț - acțiune, SUA, 1996
20,00 Voință - dramă, Marea Britanie, 2001
21,40 Mickey Ochi Albaștri - comedie romantică, Marea Britanie/SUA, 1999
23,25 Africa viselor mele - dramă, SUA, 2000
1,20 Povestirile doamnei Chatterley - s.

PRIMA TV

7,00 Impact - rel.
7,30 Real TV - rel.
8,00 Prima Mix!
13,00 Film serial - s.
13,30 Desene animate: Rambo
14,00 Cronica cârcotașilor - rel.
15,00 Vânătoarea comorilor - s.
16,00 Impact
16,30 Luna sălbatică - s.
17,30 Film serial - s.
18,00 Focus
18,55 Focus special
19,05 Camera de râs
19,30 Real TV
20,00 Cei mai buni dintre cei buni - acțiune, SUA, 1993. Partea a doua
22,00 În căutarea dreptății - s.
23,00 Focus Plus
23,30 Vânătoarea comorilor - s. rel.
0,30 Camera de râs - rel.
1,00 Real TV - rel.
1,30 Focus - rel.

TELE 7 ABC

7,30 Știri
7,45 Muzică
9,00 Domino - rel.
10,00 Tentații - rel.
11,00 Documentar - rel.
12,00 Apel: Crima - s. rel.
13,00 Muzică populară
14,00 Între iubire și credință - f. rel.
15,30 Documentar - rel.
16,00 As Show - rel.
17,00 Reporter - rel.
18,00 Documentar
18,30 Telejurnal
19,00 Documentar
19,35 Întunecare - război, România, 1985
21,25 Apel: Crima - s.
22,15 Telemedicina
23,15 Loto. Joker. Pariul Trio
23,30 Știri
23,45 Jazz

ANTENA 1 – TV ARAD

7,00 Observator
7,50 Sport
8,00 Casa de pe plajă - s.
9,00 Suflet rebel - s.
10,00 Știri TVA - rel.
10,30 Emisiune în limba bulgară - rel.
11,00 Îmbrățișări pătimașe - s.
12,00 Marius Tucă Show
13,00 Știrile amiezii
13,20 Amintirile unui pelerin - s.
14,00 La graniță - rel.
16,00 Pactul de stabilitate
16,30 Publicitate, Promo
16,45 Știri TVA
17,15 Milagros - s.
19,00 Observator
19,50 Sport
20,00 Căpcăunul - dramă, SUA, 1989
21,57 Publicitate, Promo
22,00 Observator
22,15 Ediția de noapte TVA
22,30 Marius Tucă Show
0,00 Noaptea târziu cu Mircea Badea
1,30 Amintirile unui pelerin - rel.
2,00 Observator - rel.
3,00 Casa de pe plajă - rel.
4,00 Suflet rebel - s. rel.
5,00 Milagros - rel.

TV RCS

8,30 Cafeaua de dimineață
9,30 Desene animate
10,00 Mistere și farmece - doc.
10,30 Maniac Mansion - s.
11,00 Știrile RCS - rel.
11,45 Adevărul și numai adevărul - film
13,15 Trei destine - s.
14,00 Știrile RCS - rel.
14,35 Odiseea - film
15,00 Trei destine - s.
15,50 Dedicații muzicale
16,00 Emisiune în limba maghiară
17,00 Cultural - rel.
18,00 Frumusețe și stil - rel.
18,15 Știrile RCS
19,00 La N de paralela 60 - doc.
19,52 Dedicații muzicale
20,00 Viva la Fiesta - divertisment
21,30 Tradiții și folclor
22,00 Știrile RCS
22,35 Necazurile lui Chili - film
0,00 Erotica

RADIO EUROPA FM (89,3 MHz)

6,00-10,00 Deșteptarea - cu Gabi Dobroiu (7,00 Jurnalul de dimineață); 10,00 Europa Express cu George Zafiu; 13,00 Jurnalul de prânz; 13,30 România în direct cu R. Turcescu; 14,00 Drum cu prioritate cu Radu Constantinescu; 18,00 Jurnalul de seară; 18,30 Interviurile Europa FM; 19,00 Clubul de seară cu Denis Ciulinaru; 22,00 Jurnalul de noapte; 22,30 Infomania cu Dan Goanță; 23,00 Europa lângă tine

RADIO PRO FM (92,1 MHz)

3,00-5,00 MUZICĂ; 5,00-5,30 BULETIN DE ȘTIRI la fiecare sfert de oră; **5,30-7,00 PRO FM PÂNĂ LA UNU** cu Ramon Cotizo; **7,00-10,00 PRO FM PÂNĂ LA UNU** cu Flavius Esnican; **10,00-13,00 PRO FM PÂNĂ LA UNU** cu Mihai Dobrovolschi; **13,00-14,00 13-14 CU ANDREI** cu Andrei Gheorghe; **14,00-17,00 POFTIM PRO FM** cu Cătălin Lăpușcă; **17,00-19,00 PRO FM E AICI** cu Cristi Schnebli; **19,00-22,00 ASCULTĂ-TI MUZICA** cu Andi Moisescu; **22,00-23,00 AUTO PRO FM CLUB** cu Dan Vardie; **23,00-2,00 PRO FM BY NIGHT** cu Vlad Craioveanu

RADIO ARAD & RADIO CONTACT (99,1 MHZ)

6,00 Lupta cu somnul; 8,00 Matinal cafe; 10,00 Tovarășii mei; 12,00 Pulsul zilei; 14,00 Radiomagazin Deutsche Welle; 15,00 Muzica așa cum vrei; 17,00 Radio Vocea Speranței; 18,00 Radiomagazin Radio France International; 19,00 Muzica generației în loden - ediție specială de Anul Nou; 20,00 Bună seara, Arad!; 21,00 În arșița iernii; 23,00 Contact FM

RADIO TIMIȘOARA

6,00 Punctul de fierbere; 8,00 Muzică populară cu dedicații; 9,00 Cânt din suflet; 10,00 De zece ori România; 11,00 Pop matineu; 12,00 Miez de zi la polul vest; 13,00 Emisiune în lb. germană; 14,00 Emisiune în lb. maghiară; 15,00 Emisiune în lb. sârbă; 16,00 Actualitatea în 60 de minute; 17,00 Carusel cultural; 18,00 Actualitatea radio; 18,05 Un răspuns pentru fiecare; 19,00 Radiojurnal; 19,15 Vârful de lance; 20,05 Școala pământului; 20,50 Călătorie în lumea poveștilor; 21,00 Curierul de seară. Știri: 6,00; 7,50; 11,00; 12,50; 17,00; 21,00. Radio Jurnal: 7,00; 16,00; 19,00.

RADIO SEBIȘ

6,00-9,00 Cronica cârcotașilor - (p)
9,00-10,00 Precinie, precinie - muzică populară
10,00-12,00 Cafeaua de zece
12,00-15,00 21 Expres
15,00-16,00 Bună ziua oameni buni - muzică populară
16,00-19,00 Magazin 21
19,00-20,00 Sus, paharul, fiecare - muzică populară
20,00-22,00 E seara ta!
20,30-21,00 Cu alți ochi
22,00-23,00 Lecții particulare - (p)
23,00-6,00 21 Night Hits - (p)
Știri: 6,00; 7,00; 9,00; 11,00; 15,00.
Jurnale: 8,00; 13,00; 18,00.

Redacția Adevărul nu își asumă răspunderea pentru modificările ulterioare intervenite în programele Radio - TV

Retrospectiva politică 2001

AMBIȚII MARI

Într-o vizită fulger la Arad, președintele PUR, Dan Voiculescu, face o afirmație care pare hazardată: la sfârșitul anului 2002, PUR va fi al doilea partid al județului. Se înțelege că Dan Voiculescu se referă la organizarea partidului în județ și forța logistică pe care o pot aduce niște structuri bine organizate.

Pe ce se bazează Dan Voiculescu când face o asemenea afirmație? Tot din declarațiile președintelui PUR se reține încrederea pe care acesta i-o acordă deputatului Nicu Cojocaru, **„un om inimos care se zbate mult și aleargă foarte mult"**. Este exact calitatea care lipsește majorității politicienilor români. Deputatul Nicu Cojocaru mai are destul de muncit pentru a se pune la punct cu problemele doctrinei umaniste, în special și cu teoria politică, în general. În schimb, Nicu Cojocaru este un om de acțiune și se potrivește demersului politic actual. Într-adevăr, Cojocaru aleargă prin județ (și nu numai) racolează membri de partid de la alte partide sau găsește membri noi și e pe cale de a face praf PRM-ul, luând de la acest partid tot ce se poate. Ce-i drept, din punct de vedere valoric PRM-ul nu prea a avut mare lucru, așa că nici Nicu Cojocaru nu poate aduce cu el mare lucru.

Tocmai de aceea, o problemă fundamentală pentru PUR este racolarea de membri de valoare, membri pe care PUR - cu foarte puține excepții - nu-i are. Iar această problemă nu este doar problema lui Nicu Cojocaru. Aceasta este problema întregii organizații care o are în frunte sa pe Lia Ardelean.

Se fac speculații pe marginea înlocuirii în funcția de președinte al partidului a Liei Ardelean cu Nicu Cojocaru. Cel puțin pentru moment, această înlocuire este exclusă. Și asta pentru că Nicu Cojocaru va primi o funcție la nivel central și, deocamdată, nu este interesat de funcția de la județ, chiar fiind ea cea mai mare.

În privința exodului peremist, în frunte cu Nicu Cojocaru la PUR, lucrurile sunt mai simple decât par. Politicianul român este departe de a face politică pornind de la o anume doctrină. Pentru că politicianul român, cu rare excepții, este incult din punct de vedere politic și habar n-are de doctrine politice. Eventual, chestiuni cu totul generale. Așa că trecerea dintr-un partid în altul, adică de la o doctrină la alta se poate face foarte simplu și fără nici o bătaie de cap. Despre remușcări sau conștiință politică nici nu poate fi vorba. Fenomenul migrației politice în România nu mai surprinde pe nimeni.

Prin urmare, exodul peremiștilor arădeni de la doctrina națională vadimistă către doctrina umanistă a PUR nu iese din cadrul normal al migrației politice în România. Dacă așa ceva este normal.

Dacă PUR și în speță Nicu Cojocaru, care pe zi ce trece își asumă rolul de lider mai pe față, mai pe din dos vor prelua practica celorlalte partide și vor aduce în partid numai ciurucuri care să nu-i poată concura pe actualii liderî, partidul va crește numeric, dar nu va avea valoare.

Marea problemă a PUR va fi să se impună electoral. Pentru că, oricâte structuri bine organizate ar avea partidul, succesul electoral este o altă problemă. Pe care nu știu dacă vor ști s-o rezolve liderii arădeni ai PUR.

I. IERCAN

Până la sfârșitul anului

„PUR VA DEVENI AL DOILEA PARTID DIN JUDEȚ"

Interviu cu dl. DAN VOICULESCU, președintele PUR

– D-le președinte, PUR a criticat PSD că mimează lupta anticorupție. Ce anume reproșează PUR partidului de guvernământ?

– Nu am spus că PSD mimează lupta anticorupție.

– Chiar dacă a fost în alți termeni, critica rămâne.

– Vă spun ce am făcut în direcția asta ca să fie clar. În momentul în care guvernul a declarat programul împotriva corupției am spus că suntem alături de guvern. În momentul în care președintele Iliescu a declarat că pornește lupta împotriva corupției am spus că suntem alături de dânsul. Numai că s-a întâmplat ca, dintr-o eroare, președintele să gratieze un corupt. Și atunci, noi am făcut într-adevăr un protest în care am spus că nu putem să vorbim despre luptă împotriva corupției și să gratiem corupți.

– Lupta împotriva corupției a fost declanșată și de PUR în cadrul Ligii aleșilor locali. A trecut timpul și nu am mai aflat nimic de această luptă. Așadar, unde-i lupta?

– Lupta există, dar rezultatele probabil nu se văd. Iar ca să ai rezultate, trebuie să ai și puterea să investighezi niște lucruri. Pentru că a afirma că o persoană este coruptă nu este suficient. Suntem datori, cel puțin moralmente, față de un om să dovedim că e corupt. Altfel, putem să-l mutilăm psihic și să-i creăm pagube morale incomensurabile. Mulți dintre noi am fost acuzați pe nedrept și știm cum e când cineva te acuză pe nedrept. Ca să putem instrumenta niște probe, trebuie să ai minister de interne, trebuie să ai procuratură, trebuie să ai probe. Probele astea azi nu le avem la îndemână. Noi putem, ca și ONG-urile, ca și presa să semnalăm că ceva nu este în regulă. Dar de aici până la a acuza, a condamna o persoană e drum lung.

– Dar aliatul dvs., PSD-ul, nu vă poate ajuta în această direcție?

– S-ar părea că aliatul nostru este hotărât să nu ne ajute pe noi, ci să ajute țara. Vedem în ultimul timp tot mai multe flăcări care pornesc în lupta asta și eu sper că PSD-ul, președinția, toate organele abilitate au înțeles că România nu poate intra în Europa și nu poate realiza prosperitate pentru populație atâta timp cât se fură cu sutele de milioane de dolari din avutul public. Pentru că nu se fură din avutul privat.

– Ce părere aveți despre scandalul Sorin Ovidiu Vântu?

– Lucrurile sunt foarte încurcate, foarte profunde. Nici Sorin Ovidiu Vântu, nici partenerii lui n-au făcut nimic de capul lor. Lucrurile sunt mult mai adânci decât par la prima vedere, dar trebuie investigat, dovedit și afirmat.

–Ați văzut emisiunea lui Marius Tucă?

– Am văzut. A fost o emisiune pe ultima sută de metri. Dl. Vântu s-a răzgândit și a promis c-o să revină.

– Credeți c-o să mai revină?

– E greu de spus.

– Ați declarat că veți merge singur la alegerile locale. Cum veți împăca actuala colaborare cu PSD cu viitoarea competiție?

– La alegerile locale vom merge pe liste proprii. În funcție de rezultatele de la locale vom lua decizia cum să mergem la generale. Dar noi avem oameni buni. Dacă vom avea rezultate bune vom vedea ce decizie luăm.

– Pentru a avea timp să pregătiți propria platformă va trebui să vă detașați mai repede de actualul partener de guvernare. Vă veți detașa - și când o veți face - de PSD?

– Încercăm să ne pregătim pentru viitoarele alegeri în teritoriu fără să fie nevoie să ne detașăm.

– Imaginea constituie punctul forte al actualei guvernări. O imagine care se datorește în mare parte presei. Dvs. aveți Antena 1, Jurnalul Național și alte posibilități mediatice și nu le folosiți deloc. De ce?

– Probabil dintr-o moralitate care în societatea românească actuală e greu de înțeles. Fac un efort deosebit, reușesc greu să depășesc condiția de om moral, dar eu sunt convins că acest partid va fi mediatizat și în Jurnalul Național și pe Antena 1 când va fi un partid important, atunci când va fi o favoare pentru presă să primească un interviu de la acest partid.

– Nu credeți că mass-media poate să fie un mijloc pentru ca PUR să ajungă un partid important?

– Eu cred că munca trebuie făcută la nivelul comunelor, la nivelul oamenilor, iar presa poate interveni într-adevăr când partidul este deja puternic, când are structuri foarte clare. La ora actuală, partidul are un procent de 20% notorietate.

– Exact asta vă spuneam și eu. Presa îl poate face cunoscut.

– Prefer ca atunci când partidul va fi cunoscut să fie cunoscut ca un Făt-Frumos...

– Ajungem la basme...

– E mult mai greu ca partidul să fie cunoscut acum și să-și schimbe imaginea în timp. Eu vreau ca partidul să se structureze bine, să aibă oameni valoroși, morali, exact ce-i lipsește politicii românești. Și când va apărea în presă va avea o explozie în presă într-o perioadă scurtă de timp.

– Să nu se întâmple ce s-a întâmplat cu ApR unde, după o explozie fulminantă a urmat o implozie pe măsură.

– Dar ApR-ul a fost implicat în niște scandaluri. A avut finanțări din alcool, a avut trafic din nu știu ce, a avut probleme.

– PUR a început o campanie evidentă de racolare de politicieni din alte partide, inclusiv de la partenerul de guvernare. S-a terminat rezerva politică a țării?

– Dimpotrivă. Oamenii de bun simț, oamenii valoroși, corecți, stau departe de politică, din păcate.

– De ce nu alegeți de acolo?

– Aceștia, nefiind personalități, nu apar ca racolări ale partidului. Vorbim de racolări atunci când e vorba de un nume. Avem mulți oameni care vin la partid, care n-au făcut niciodată politică, dar care nu reprezintă o racolare pentru că nu sunt cunoscuți.

– Ce părere aveți despre organizația PUR din Arad?

– Organizația din Arad a crescut foarte mult în ultimul timp și va crește în continuare. Dl. deputat Cojocaru este un om inimos, care se zbate foarte mult și care aleargă foarte mult și care, cred eu, va dezvolta structurile partidului în teritoriu. Organizația din Arad are în continuare probleme cu structurile în județ, dar sunt convins că, până la sfârșitul anului 2002, când ne vom mai vedea, o să vă pot spune că structurile PUR în județul Arad pot da partidului certitudinea că este al doilea partid din județ ca putere organizatorică.

I. IERCAN
Foto: **AL. MARIANUȚ**

Politica la țară

„CEL MAI MULT MĂ DERANJEAZĂ CORUPȚIA!..."

Gheorghe Buda, inginer horticol și profesor, 52 ani, Gurahonț.

– S-a cam terminat cu ingineria horticolă.

– Am fost inginer șef la Asociația pomicolă din Gurahonț. Toate construcțiile de aici eu le-am semnat, eu am pus vizele.

– Și ce e cu construcțiile acelea?

– Acum sunt la judecătorie, la notariat. Iar plantațiile sunt distruse, sunt în paragină. Nu-mi pot explica cum am putut să distrugem o așa avere.

– Se mai poate repara ceva?

– Cam 40% s-ar putea cumva să se repună în producție.

– De ce numai 40% ?

– Pentru că lucrările de întreținere nu s-au mai executat de 11 ani la plantații. Vreo 30% din suprafață a fost defrișată și tragedia mare pentru mine ca specialist este că plantația a fopt de tip intensiv, aranjată, cu drumuri pietruite, cu canale marginale de beton, stație de pompare a apei.

– Și când „a intrat" în paragină?

– La finele anului 1992. Atunci am dat terenul proprietarilor.

– Și ce au făcut proprietarii?

– Parte din ei au tăiat, alții au defrișat.

– Dar despre anul politic 2001 ce ziceți dvs.?

– Părerea mea e că multe promisiuni nu s-au îndeplinit. Se încearcă ceva în acest sens, e mare lucru că se încearcă, dar mă gândesc că nu-i suficientă preocupare pentru a se duce la îndeplinire ce s-a promis.

– Dintre promisiuni ce nu s-a îndeplinit?

– Cel mai mult mă deranjează corupția. Țara sărăcește din cauza asta. Corupția e prea mare. Și aici nu se vede o activitate concretă. Guvernarea trecută a făcut comisii județene pentru combaterea corupției și praful s-a ales de ele. De comisii. Mă așteptam ca acum să se ia o măsură hotărâtă, dar nu s-a luat.

– De ce credeți că nu se iau măsuri serioase împotriva corupției?

– N-aș putea să vă spun de ce, că se supără cineva.

– N-au decât!

– Mă gândesc că acolo sus, parlamentarii nu sunt interesați în această direcție. Și nu sunt interesați pentru că și ei au afaceri mari în această problemă. Și atunci, e și normal că, spunându-se unul pe altul, se ajunge la scandaluri și nu le convine. Și atunci se apără unii pe alții.

– Veți merge în străinătate?

– Am fost, am văzut civilizația de acolo, mi-a plăcut ordinea, felul de a se comporta al celor de acolo.

– Aveți bani pentru călătorie?

– M-aș descurca și eu zic că nicăieri nu poți să te duci fără să ai un ban în buzunar.

– Ce sperați pentru anul viitor?

– Aș vrea să se pună bază pe sectorul agricol. Aici e problema cheie, zic eu. Bunăstarea unei țări depinde în mare măsură de felul cum e asigurat traiul cetățeanului.

– Și cum vedeți realizarea acestei dorințe a dvs.?

– Guvernul să arate o preocupare mai mare pentru treaba asta, subvenționarea agriculturii să se facă nu numai la nivelul promisiunilor. În Plescuța nici până la ora asta nu s-a dat milionul. Prea mult e mințit țăranul.

I. IERCAN
Foto: **AL. MARIANUȚ**

DREPTUL LA REPLICĂ

Referitor la articolul **„Nicoară și partidul său"**, publicat în ziarul **Adevărul** din 4.01.2002, doresc să fac câteva precizări pentru o mai corectă informare a cititorilor prestigioasei dvs. publicații.

Mă adresez în primul rând membrilor și simpatizanților partidului nostru care trebuie să cunoască adevărul direct de la sursă, fără interpretări sau aprecieri subiective. Astfel, după alegerile la nivel județean din iulie 2001, au fost primiți în PRM - filiala Arad, peste 400 de noi membri, ritmul de înscriere fiind net superior anilor precedenți, ceea ce a determinat ca efectivul partidului să fie la peste 5200 de membri.

Aceste date au acoperire și în sondajul realizat de **„Institutul de Studii Deschise"** din New York, în toamna anului trecut, pe 228.000 de subiecți la nivel național, când PRM a fost cotat pe locul doi în țară și pe primul loc în județul Arad, în creștere față de anul 2000 când au fost alegeri.

De fapt, la Conferința de presă a BE Județean din luna septembrie 2001, a participat și un redactor al ziarului **„Adevărul"**, care a primit toate datele necesare referitoare la structura, compoziția și conducerea Filialei Județene a PRM precum și datele din sondaj. În articolul la care mă refer, se subliniază că eu defilez cu **„nevăzuți, necunoscuți în politica arădeană"**, iar partidul „este lipsit de valori". Dacă analizăm situația de fapt, aceste aprecieri nu au nici un fel de acoperire. Din contră. Este pentru prima dată în cei 10 ani de existență când la conducerea filialei se află o echipă competentă cu experiență politică și unitară.

Din cei treisprezece membri ai BE opt sunt cu studii superioare (medici, juriști, economiști, ingineri, profesori etc.) cu vechime de la 3-10 ani în partid, din care patru sunt cooptați în conducerea superioară a partidului.

Despre cei care erau **„cei mai reprezentativi membri ai partidului"** și în **„grupuri au trecut la PUR"** nu dorim să subliniem decât o altă realitate. Toate acele grupuri sunt de aproximativ 10 membri, din care unul și-a depus demisia scrisă, oameni fără pregătire în majoritatea lor, gata oricând să părăsească orice partid pentru propriile interese.

Nu numai că nu am pierdut decât membri de partid fără valoare și fără scrupule, dar partidul s-a întărit numeric, valoric și moral.

Afirmația că aș fi eu partidul și că nu are cine să mă ajute, doresc să reamintesc faptul că am fost ales ca președinte de peste 98% din delegații la Conferința Județeană din anul trecut, iar în prezent mă bucur de aceeași încredere în toate organizațiile noastre din județ.

Vă mulțumesc d-le Iercan pentru posibilitatea de a-mi exprima opiniile, în paginile ziarului **„Adevărul"**.

Cu respect,
Președinte NICOARĂ CREȚ

„EXCLUDEREA MEA ESTE NESTATUTARĂ"

● consideră Dorel Zăvoianu, deputat PSD

Marți seara, la ora 17,00, șapte membri PDSR din Biroul Organizației de cartier „Centru I" s-au reunit și au hotărât excluderea din partid a deputatului Dorel Zăvoianu, care este totodată și membru în Consiliul Național al partidului. Pentru informarea cititorilor, i-am solicitat d-lui deputat o declarație pe care o publicăm în cele ce urmează: „Am aflat ieri seară (alaltăieri n.r.) cu stupoare de faptul că am fost exclus din partid de către adunarea generală a organizației nr. 1. Acest lucru mi-a fost comunicat de un ziarist, care m-a rugat să comentez această situație. Am rămas perplex, deoarece nu știam nimic... N-am fost anunțat despre această ședință, cu toate că am fost prezent la ziar până la ora 14,30, ambele telefoane celulare mi-au fost deschise toată ziua și nici acasă nu m-a căutat nimeni - nici măcar telefonic, pe fix - pentru a fi convocat. Interesându-mă în cursul zilei de astăzi (ieri nr.), am aflat că dl. Năstase, președintele organizației de bază din care fac parte, a fost convocat de urgență, marți la ora 13,00, de către dl. Avram Crăciun, care i-a pus în vedere să fiu exclus din partid. Ședința cu pricina s-a desfășurat în aceeași zi, la ora 17,00...

Cunoscându-se neînțelegerile mele cu dl. Avram Crăciun, pe care l-am acuzat și îl acuz în continuare de incompetență, de lipsa unor calități de conducător, de unele malversațiuni, chiar de unele activități necinstite care nu se încadrează nici măcar în canoanele moralei creștine, nu mă miră că a încercat să se răzbune pe mine în acest fel. Excluderea o consider nestatutară, deoacere nu a fost făcută de adunarea generală, ci la ordinul lui Avram Crăciun, de către biroul organizației. În ceea ce mă privește, aștept comunicarea scrisă, pentru a mă adresa organelor centrale ale partidului.

Nu în ultimul rând, în calitatea pe care o am, nu am fost informat - după întâlnirea avută la București cu dl. Adrian Năstase, președintele partidului - despre măsurile care au fost luate la nivelul județului. Nu știu și nu cunosc dacă Organizația municipală sau cea județeană are sau nu are conducere și nu cunosc nici cei care au primit (dacă au primit) delegații pentru a conduce organizațiile municipală și județeană.

În practica conducerii centrale de la București, membrii Consiliului Național și parlamentarii PDSR sunt informați cu privire la asemenea măsuri. Așa a rămas stabilit și în urma întâlnirii cu dl. Adrian Năstase, întâlnire în care domnia-sa ne-a comunicat clar că Avram Crăciun va fi suspendat de către Delegația Permanentă din funcția de președinte a Organizației Județene PDSR Arad."

DORU SINACI

Dorel Popa a informat conducerea PSD în legătură cu situația din PDSR Arad

Primarul Dorel Popa, împreună cu senatorul Avram Crăciun, a avut o serie de întâlniri importante cu conducerea PSD în cadrul cărora au fost abordate atât probleme de factură economică cât și probleme politice ale filialei arădene a PDSR. **„Am avut o întâlnire cu premierul Adrian Năstase, în care am abordat preponderent probleme economice. L-am informat însă și în legătură cu situația din partid, creată prin excluderea deputatului Zăvoianu. Am avut o întâlnire și cu Octav Cozmâncă, în cadrul căreia am abordat probleme economice, dar l-am informat și pe acesta în legătură cu situația din partid"** a spus Dorel Popa. Acesta a spus că întâlnirea cu secretarul general al partidului, Cozmin Gușă, au fost abordate probleme pur politice. Primarul Popa a afirmat că secretarul PSD a fost informat în legătură cu decizia de a-l exclude din partid pe deputatul Zăvoianu și că este de acord cu aceasta. Mai mult, Dorel Popa crede că nu este nevoie de aprobarea unui for central al PSD pentru ca decizia să fie definitivă: **„forul superior al organizației de cartier este Biroul Executiv al organizației municipale. Acest for a fost însă dizolvat, iar conducerea interimară o deține eu".** Dorel Popa a spus că nu a fost stabilită clar data la care vor avea loc alegerile în cadrul filialei arădene, dar acestea nu vor întârzia în nici un caz după luna februarie.

FLAVIUS GHENDER

După „lupte seculare"

PROTOCOLUL DE FUZIUNE PNL-APR LA NIVELUL JUDEȚULUI ARAD A FOST SEMNAT

ApR va avea 8 membri în Biroul Permanent Județean și 6 la nivel de municipiu ● La Congres se va hotărî dacă va exista funcția de prim-vicepreședinte ● Astăzi la București se va discuta forma finală a Statutului.

Ieri, la sediul PNL, după mai mult de două ore de discuții, liderii PNL și ApR Arad, Titus Gheorghiof și Gavril Popescu au semnat protocolul de fuziune a celor două formațiuni. Conform protocolului, ApR-ul primește 8 locuri în Biroul Permanent Județean, din totalul de 27. Dintre cei opt, trei vice-președinți și un secretar. La nivel de municipiu, ApR primește 6 locuri din totalul de 15, dintre care doi vicepreședinți și un secretar. În ceea ce privește funcția de prim-vicepreședinte, Congresul din data de 19.01 va hotărî dacă aceasta va exista sau nu. După desfășurarea în paralel a celor două Congrese, va fi votat Statutul modificat, cu dispozițiile tranzitorii, valabil până la următorul congres al PNL.

● Astăzi, atât Gheorghiof cât și Popescu vor fi prezenți la București, unde conducerile centrale vor discuta varianta finală a Statutului. ● Aproape sigur, mâine, la ședința Biroului Permanent Județean, care se va desfășura începând cu ora 17,00, Gavril Popescu va prezenta lista nominală a ApR-iștilor cooptați în conducerea PNL. ● Congresul va stabili și ponderea ApR la nivelul organizației de tineret. ● După semnarea protocolului, declarațiile celor doi lideri au fost lapidare. **„Cine poate spune vreodată că este mulțumit? Esențial este că am semnat protocolul. Dacă l-am semnat, înseamnă că suntem de acord cu ce scrie în el"** (Gavril Popescu). **„Dacă vrei să faci politică, trebuie să știi să faci un șir de compromisuri. Altfel, ne plimbăm degeaba pe sub burta calului"** (Titus Gheorghiof).

SIMION TODOCA

În atenția ABONAȚILOR RCS - ARAD!

Din 1 februarie 2002, RCS Arad lansează cele 4 pachete de programe, după cum urmează:

- pachetul de bază, 24 canale - Preț: 3,5 USD

(România 1, TVR 2, RCS, PRO TV, Antena 1, Prima, Acasă, Tele 7 ABC, Oglinda TV, România Internațional, Atomic TV, MCM, MTV 1, MTV 2, RTL Klub, tv 2, Duna TV, Eurosport, Discovery Channel, Animal Planet, Cartoon Network, CNN, MTV Europe, Fox Kids).

- pachetul de bază, + 25 canale - Preț: 4,5 USD

La **pachetul de bază** se adaugă HBO

- pachetul EXTRA - 50 canale - Preț: 5,5 USD

La **pachetul de bază** se adaugă următoarele 26 de canale:

Realitatea TV, RAI 1, RAI 3, Euronews, PRO 7, SAT 1, VOX, RTL 2, M6, atv, Travel, Fashion, Muzzik, Minimax Ro, Minimax Hu, Discovery Scitrek, National Geographic, Discovery Civilization, Discovery Adventure, Reality TV, Satelit, ARTE, TV 5.

- pachetul EXTRA +, 51 canale - Preț: 6,5 USD

La **pachetul EXTRA** se adaugă HBO.

IMPORTANT

Începând cu 3 ianuarie 2002 - pe tot parcursul lunii - abonații RCS domiciliați la bloc (excepție fac blocurile din cartierul Alfa), sunt așteptați la oricare din casieriile RCS pentru a alege unul din cele 4 pachete de programe oferite. Abonații domiciliați la casă vor alege doar între pachetul de bază și baza +, urmând ca până la 30 iunie 2002 să poată alege între oricare dintre cele 4 pachete de programe.

Dacă până la data de 1 februarie, abonații care beneficiază de toate pachetele nu se vor prezenta la casierii pentru a face alegerea, în mod automat se consideră că au optat pentru pachetul extra +

Abonații, indiferent dacă locuiesc la casă sau la bloc, care vor achita pentru 11 luni, în cursul lunii ianuarie, contravaloarea abonamentului pentru pachetul de programe ales vor beneficia de o lună de vizionare gratuită.

Pentru pensionari cu pensia sub 1,5 mil. lei se acordă reducere de 10%.

Pentru luna ianuarie programul TV și abonamentul rămân la fel ca și anul trecut.

Acte (în copie) necesare noului contract.

- contract de vânzare cumpărare a imobilului în care se face abonamentul sau contractul de închiriere (vizat de Administrația Financiară sau de la RECONS).
- buletinul de identitate
- cuponul de pensie (pentru beneficiarii de reducere).
- orice alte acte doveditoare ale proprietății.

SEZON DE SCHI LA MONEASA

La Moneasa, în stațiune, zăpada are o grosime de 30 cm. Așadar, nici o problemă pentru cei care vor să schieze pe pârtia de la marginea stațiunii. Sâmbătă, pe pârtie, erau zeci de oameni, tineri și copii care schiau, alunecau cu snow-board-ul ori cu săniuța.

La Izoi, zăpada are 60 cm grosime și posibilitățile de schi sunt ideale. Distanța din stațiune până la Izoi se parcurge într-o oră și un sfert, la dus, iar la înapoiere în cca 50 minute.

Ar mai fi de precizat că pentru începători la schi, la Moneasa poate fi contactat Susan Zaharie, bun cunoscător al tainelor schiului..

I. IERCAN

Foto: ȘT. MATYAȘ

LA CÂT SE RIDICĂ AVEREA LUI SORIN OVIDIU VÂNTU?

Nicolae Fodor, Aleeea Ulise, Arad. Despre viața particulară al lui Sorin Ovidiu Vântu se știe foarte puțin și după cum ați văzut și la prima sa apariție televizată, el a evitat sistematic să facă vreo referire la trecutul său. Tot ce s-a putut afla este că S. O. V. se trage din Moldova, unde de altfel a și lucrat înainte de '89, ca șef de magazin alimentar (în Roman). Cum, după '89 a reușit într-un răstimp atât de scurt, trei, patru ani, să ajungă multimiliardar și după toate probabilitățile, **în prezent, cel mai bogat om din România - este un mister. Pe care, se pare, nimeni nu-i prea interesat să-l dezlege...**

Care este averea lui Sorin Ovidiu Vântu, iată o întrebare la care nici cel în cauză, credem, nu ar putea să răspundă cu exactitate. Noi vă oferim așa, de curiozitate, câteva date dintr-un documentar pe această temă, apărut în „Evenimentul zilei". Bani propriu-zis, bani peșin, este greu de spus câți are S. V., pentru că nimeni nu-i cunoaște veniturile, el „păstrându-și" miliardele în zeci de milioane de acțiuni aducătoare de profit. Cum s-a întâmplat și în cazul FNI-ului, unde de pe urma acțiunilor deținute aici Sorin Vântu a reușit să obțină în anul 2000 - în doar două săptămâni! - nu mai puțin de 473 (!) de miliarde de lei, la care s-a adăugat un „mizilic" de alte 23 de miliarde obținute tot din tranzacționarea unor acțiuni pe care le deținea la două societăți de asigurări. O „lovitură" încă neegalată în atât de bramburista noastră istorie postrevoluționară. De fapt, genul acesta de afaceri, cumpărarea și vânzarea de acțiuni constituie sursa principală a imense sale averi evaluate de către unii la **peste 1.000 de miliarde de lei**, sumă care, însă, după alții, s-ar putea să fie dublă sau chiar triplă!

Da, Sorin Vântu **deține și numeroase case - 26 - la o primă numărare! - dintre care se detașează cea din București, compusă din 15 camere (plus dependințele), evaluată modest, la „doar" 90 (!) de miliarde și în care, numai mobila - după aprecierea soției sale - se ridică la 10 (!) miliarde de lei.** Bașca 14 televizoare color, 14 combine audio, numeroase aparate video, aparatură fitness și altele asemenea. Ce poți să faci într-un căsoi de 15 camere doar tu și nevasta, ca să nu mai vorbim și de cât te costă întreținerea unui astfel de „mamut", doar Sorin Vântu poate să spună. Dacă știe și el! Să mai adăugăm, așa, ca fapt divers, că pe lângă imobilele din București, Sorin Vântu mai deține case sau apartamente în numeroase orașe din țară începând cu Ploiești, Piatra Neamț, Constanța și terminând cu Satu Mare și Drobeta Turnu-Severin, **inclusiv în Arad, pe strada Lacului (două apartamente)**

2. Dând însă Cezarului ce este al Cezarului trebuie să spunem că într-adevăr, **Sorin Vântu nu este singurul VIP român care și-a trimis odraslele la studii în străinătate** (este vorba de fiul său care urmează un colegiu în Londra). Lista începe, de fapt, cu **Don' Pedro**, care a socotit că doar Parisul este pe măsura aptitudinilor celor două fete ale sale, Catinca și Oana, prima specializându-se la școala celebrului Pierre Cardin, iar cealaltă terminând Sorbona. Tot la Paris și-a trimis la învățătură fiul și **fostul prim-ministru Radu Vasile**, unde acesta, probabil, s-a întâlnit cu odrasla altui politician român, Dănuț Petre, **fiul d-nei Zoe Petre**, consilierul de imă al precedentului președinte al României.

Tot un părinte grijuliu s-a dovedit a fi și **Ioan Mureșan**, ex-ministrul agriculturii, el însă preferând pentru fiul său o universitate din Londra (în paranteză fie spus Ionuț Mureșan a terminat tot aici și liceul, astfel că - nu-i așa? - era normal să-și continue studiile tot pe malurile Tamisei, înfruntând cu „bărbăție" ceața și răceala insulară), Londra fiind metropola preferată și de către Theodor Stolojan pentru „urmașul" său. **Mircea Ciumara**, în schimb, a socotit că Suedia este mult mai potrivită pentru fii săi, treabă cu care însă alți colegi de-ai săi nu au fost de acord. Bunăoară, **Călin Cătălin Chiriță** a ales pentru fiicele sale, încă de pe când era primar de sector în București tocmai îndepărtata Floridă americană, unii zic că și pentru a-i face în ciudă - de pe atunci - șefului său, **Victor Ciorbea**, care și-a „exilat" fiica tot peste ocean, în Țara tuturor posibilităților. Da, cum bine ziceți, studiile acestea costă, ei, dar nu cine știe ce, ia, acolo, vreo 200.000-300.000 de dolari pe an, - **adică în banii noștri, vreo câteva miliarde bune!** - dar ce nu face un părinte pentru copilul său?!

Poșta redacției

Un apartament de 4,5 miliarde cumpărat cu... 7 milioane de lei!

Marian Bulza, Lipova. 1) Nu mai dispunem de acele ziare. Oricum, într-una din zilele următoare vom încerca să retipărim Ghidul turistului care călătorește în țările Schengen, apărut în ziarul „Adevărul". 2) Nu știm mai multe ca dv. în legătură cu ce s-a mai întâmplat cu fostul președinte al FPS, Radu Sârbu. El însă este cercetat nu pentru treaba cu apartamentul din București, ci pentru cu totul altceva, asupra apartamentului punându-se doar un sechestru asigurator. Aveți dreptate, afacerea cu acel imobil a fost scoasă la iveală tot de către presă, mai precis de ziarul „Adevărul" de București, care a arătat cum un apartament de 5 camere, situat în buricul Bucureștiului, respectiv, peste drum de Primăria Capitalei, apartament care **până a se vinde a fost închiriat cu 1000 de dolari pe lună, a fost achiziționat - „legal"! - de către Radu Sârbu cu „ametitoarea" sumă de circa 7 milioane de lei!!! Deci, un imobil evaluat de comisia care a instituit sechestrul asigurator la 150.000 de dolari (aproximativ 4,5 miliarde! de lei) a fost cumpărat cu 7 (!) milioane de lei**, prețul unui televizor sau al unui frigider mai acătării! Dar, ce nu se poate face astăzi în România?! Numai să vrei, mai ales dacă ești la Putere cum a fost Radu Sârbu când s-a autoimproprietărit.

MIRCEA DORGOȘAN

Legea sãracilor a intrat în vigoare

AMĂRÂȚII BAT LA UȘA PRIMĂRIEI

De la începutul anului, holurile Serviciului Social au devenit neîncăpătoare. 200-300 de oameni se înghesuie zilnic pentru a-și ridica formularele de care au nevoie pentru ajutorul social. Oameni sărmani, prost îmbrăcați, cu chipuri necăjite sau disperate. Marea majoritate dintre ei – rromi. Legea 416/2001 privind venitul minim garantat – intrată în vigoare la începutul lui 2002 – le dă speranțe că viața le-ar putea fi mai ușoară. Asta pentru că baremele impuse de noua lege sunt mult mai îngăduitoare comparativ cu cele valabile până la sfârșitul anului trecut.

AJUTOR SOCIAL=BAREM-VENITURI

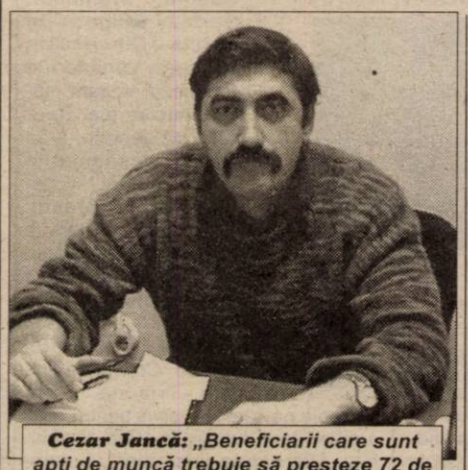

***Cezar Jancă:** „Beneficiarii care sunt apți de muncă trebuie să presteze 72 de ore în folosul comunității. Dacă prezintă adeverință medicală, sunt scutiți."*

Nu există nici o certitudine că dosarele prin care se cere ajutorul social vor fi aprobate. Mulți dintre solicitanți au înțeles greșit prevederile legii și cred – în mod eronat – că se vor număra printre beneficiarii acesteia. **„Ei consideră că se încadrează la noile bareme, apelând la modul de calcul de la ajutoarele pentru căldură. Dar nu e așa. Modul de calcul este exact așa cum a fost la Legea 67 a ajutorului social: se adună toate veniturile și totalul se scade din baremul respectiv. De exemplu, pentru o persoană baremul este de 630.000. Dacă solicitantul este un pensionar care are 400.000 de lei pensie, iar familia este formată dintr-o persoană, mai ia un ajutor social de 230.000"** – precizează **Cezar Jancă,** inspector în cadrul Serviciului Social.

În Legea 416 se arată că la stabilirea venitului net lunar al familiei se iau în considerare toate veniturile pe care membrii acesteia le realizează, inclusiv cele care provin din indemnizația de șomaj, convenții de întreținere, indemnizații cu caracter permanent, burse pentru elevi și studenți, alocații de stat pentru copii, alocații suplimentare etc. Dacă familia are în proprietate terenuri, clădiri, spații locative sau alte bunuri mobile ori imobile, la stabilirea venitului net lunar al familiei se iau în considerare arenda, chiriile, precum și veniturile ce se pot obține prin valorificarea bunurilor respective.

VOR FI 3.000-3.500 DE DOSARE ÎN PLATĂ

De la intrarea în vigoare a legii și până în prezent, de la Serviciul Social au fost ridicate aproximativ 600 de formulare tipizate. În general, oamenii preferă să le completeze acasă. Dar cum mulți dintre ei nu prea știu ce au de făcut sau chiar nu știu să scrie, apelează la cunoștințe sau, mai simplu, la primul birou de copiat acte unde a început deja să se dezvolte – evident, neoficial, dar contra cost – și această categorie de servicii.

„În mare, cei care au ridicat cererile sunt foștii beneficiari de ajutor social. Noi am avut 200 în plată. Dar am avut 2.500 de dosare în evidență, care nu s-au mai plătit din cauză că nu se încadrau la bareme. Cel puțin 2.000 dintre aceștia se întorc. Plus că sunt foarte multe familii formate din doi pensionari cu o singură pensie, care se încadrează la baremul de 1.134.000. Estimăm că vom avea un total de 3.000-3.500 de dosare în plată. Iar pentru noi și pentru bugetul local, asta înseamnă mult" – este de părere Cezar Jancă.

Legea spune că plata ajutorului social se face în luna următoare depunerii dosarului. Asta ar însemna că primele ajutoare sociale se vor acorda pentru luna februarie. În contradicție cu legea, normele de aplicare precizează însă că prima lună în care se beneficiază de ajutor social este ianuarie. Ce se întâmplă în această situație? „Simplu": cei care își depun dosarele în ianuarie primesc bani pe ianuarie, iar cei care își depun dosarele în februarie nu primesc bani decât pentru luna martie. Pe februarie vor primi bani doar persoanele care și-au depus dosarele în ianuarie.

BANI PENTRU CEI CARE SE ÎNCĂLZESC CU LEMNE

Beneficiarii ajutorului social pot să primească și ajutoare pentru încălzire. De altfel, de ajutoarele pentru încălzirea locuinței nu beneficiază decât cei care au dosar pentru ajutor social. Regulile valabile anul trecut pentru acordarea ajutoarelor de încălzire au fost abrogate prin Legea 416. **„Dacă beneficiezi de venitul minim garantat, indiferent de cuantum, pe timpul iernii (noiembrie, decembrie, ianuarie, februarie, martie) mai beneficiezi de 500.000 de lei/familie pentru energia termică, respectiv 250.000 de lei/familie pentru alte tipuri de încălzire (cu lemne, cărbuni, gaze naturale și combustibili petrolieri). Este pentru prima dată când se reglementează problema celor care se încălzesc cu lemne. De altfel, aceștia sunt singurii care vor primi ajutorul bănesc în mână. În celelalte cazuri, se fac decontări cu furnizorii. Din cauza birocrației însă, cei care își depun cerere pentru acordarea ajutorului de încălzire în luna ianurie, vor beneficia de el doar în martie"** – menționează Cezar Jancă. El apreciază că numărul beneficiarilor de ajutoare pentru încălzire va fi considerabil mai mic față de anul trecut. Asta și datorită noilor bareme, dar și datorită modalității de calcul.

Nivelul lunar al venitului minim garantat

Număr persoane	Plafon
1 persoană	630.000 lei
2 persoane	1.134.000 lei
3 persoane	1.575.000 lei
4 persoane	1.953.000 lei
5 persoane	2.331.000 lei
Pentru fiecare altă persoană peste 5	157.500 lei

Levente Bognar: „ESTIMĂM UN NECESAR DE 49 DE MILIARDE DE LEI"

– Are bani Primăria pentru a putea acoperi cheltuielile cu Legea 416/2001?

– Consiliul Județean are prevăzut în buget 92,7 de miliarde de lei pentru acoperirea acestor cheltuieli, dar nu a repartizat nici un leu pe localități. A hotărât să vireze banii doar atunci când vom ști câte dosare sunt înregistrate la nivelul primăriilor localităților. Și asta se va ști doar la sfârșitul luni. În momentul în care avem numărul dosarelor aprobate, vom solicita suma aferentă acestora.

– În funcție de ce a fost stabilită suma de 92,7 miliarde de lei?

– Acesta este un secret și pentru noi. Nu am fost consultați la stabilirea sumei care s-a alocat județului Arad. Noi am încercat să facem estimări. Considerăm că dacă se va face o repartizare după criteriul venitului minim al locuitorilor, este nevoie de o sumă de aproape patru ori mai mare decât cea care a fost necesară pentru a acoperi ajutoarele sociale de până acum (de la 160.000 lei la 630.000 lei). Cunoscând anumite necesități sociale ce ne-au fost semnalate, la nivelul municipiului am avea nevoie de o sumă totală de 67 de miliarde de lei pentru întregul an, din care 49 de miliarde pentru Legea 416. Restul banilor sunt destinați pentru a acoperi alte ajutoare speciale sau de urgență. Noi nu am introdus această sumă în buget pentru că ea nu ne-a fost repartizată efectiv. De aceea am introdus-o doar în proiectul de buget.

– Dacă banii nu vor fi suficienți, ce se va întâmpla?

– Este o problemă la care ne-am gândit și noi, dar nu știu ce soluție i se va găsi. Normal ar fi ca pentru sarcinile pe care le-am primit să ni se aloce și fonduri. Dacă nu va fi așa, vom vedea la momentul respectiv ce-i de făcut...

CE AVEM DE FĂCUT?

- **Ridicarea formularelor de la sediul Serviciului Social**
- **Completarea acestora și procurarea celorlalte acte necesare la dosar**
- **Depunerea dosarului la sediul Serviciului Social**
- **Efectuarea unei anchete sociale de către reprezentanții Serviciului**
- **Întocmirea unui referat și completarea fișelor de calcul (în cazul aprobării acordării ajutorului social)**
- **Înștiințarea cetățenilor în legătură cu rezultatul anchetei, printr-o adresă scrisă**
- **Dosarele se depun la sediul Serviciului Social, până în data de 25 a fiecărei luni, zilnic între orele 8,00-12,00, iar marțea și joia și între orele 15,00-17,00. Dosarul se depune o singură dată, urmând ca ulterior beneficiarul să anunțe orice modificare care ar schimba cuantumul ajutorului social. Dacă nu o va face, acest lucru va fi descoperit cu ocazia controalelor periodice efectuate de Serviciul Social, iar banii acordați pe nedrept vor fi recuperați.**

Grupaj realizat de
DIANA DUȚU
Foto: ȘT. MATIAȘ

Actele necesare pentru obținerea ajutorului social

Completarea formularelor – o activitate deloc simplă

1. Buletin de identitate al membrilor de familie (originale și xerocopie)
2. Certificatele de naștere ale membrilor de familiei (originale și xerocopii)
3. Certificatul de căsătorie (original și xerocopie)
4. Certificatul de deces (original și xerocopie)
5. Adeverință eliberată de primarul localității unde solicitantul are domiciliul sau reședința (se exclud persoanele cu domiciliul sau reședința în Arad)
6. Adeverința de elev sau student eliberate în luna curentă sau anterioară depunerii cererii; în adeverință se va menționa dacă beneficiază de bursă. Tipul și cuantumul acesteia
7. Adeverință de la Oficiul Forțelor de Muncă pentru persoanele apte de muncă din familie, inclusiv pentru copiii peste 16 ani care nu frecventează școala, eliberate în luna depunerii cererii sau luna anterioară
8. Talonul de plată din luna curentă sau anterioară pentru persoanele care beneficiază de ajutor de șomaj, ajutor de integrare profesională sau alocație de sprijin
9. Adeverințe pentru persoanele încadrate în muncă în care se va menționa ultimul **venit net**
10. Adeverință de **salariu net** eliberată de Inspectoratul de Stat pentru persoana cu handicap
11. Taloanele sau adeverințele de pensie, de pensie suplimentară, de ajutor social în condițiile Legii pensiilor și asigurărilor sociale
12. Adeverințe eliberate de **organele financiare teritoriale** în care să se menționeze veniturile realizate de membrii familiei, majori
13. Adeverință că nu posedă teren agricol în proprietate
14. Sentințe de divorț, sentințe de încredințare copii, sentințe de stabilire pensii alimentare actualizate (originale și xerocopii)

Orice altă dovadă de venit cuprinsă la capitolul **A punctele 17-37 din declarația de venit**

16. Orice act care să dovedească venituri anuale realizate în urma bunurilor sau activităților cuprinse la capitolele **B și C din declarația de venit**
17. Dosar cu șină tip biblioraft

INGINERIE FINANCIARĂ PE TĂRÂM MEDICAL

Unele cabinete particulare - firme căpușă ce înghit sute de milioane de la C.A.S.

Început de mileniu III. Peisaje deprimante în spitale: aparatură învechită, deficit de hemisuccinat, insulină sau alte medicamente vitale. Iarna e frig în saloane iar vara prea cald. De multe ori, vara, în sălile de operație temperatura trece de 40°C iar sistemele de ventilație lipsesc cu desăvârșire. Mita e în floare, mașinile opulente ale anumitor medici fiind în contradicție totală cu salariile de mizerie pe care le primesc.

Clădirile spitalelor „plâng" după cele mai elementare dotări. Pacienții trebuie să vină uneori cu medicamentele de acasă. O mare parte din mașinile de salvare trebuiau casate de mult. Toată lumea cunoaște aceste probleme însă răspunsul e unul singur: nu sunt bani!

Pe acest fond vă prezentăm un scenariu care este sau poate deveni cât se poate de veritabil.

Cinci medici specialiști, angajați ai unui spital din județ, au și cabinete particulare. Pe la care ei nu prea trec... Doctorii tratează pacienții în spital dar îi pun să semneze în actele cabinetului. Mai mult, dacă cineva însoțește bolnavul este rugat să dea și el cu subsemnatul ca să fie mai mulți la număr... Teoretic, infracțiunea se numește fals și uz de fals. Practic, dacă nu îi verifică nimeni sau îi controlează superficial, se numește afacere înfloritoare. Pe lângă salariul primit de la spital (circa 7 milioane lei) cei cinci medici mai primesc lunar de la C.A.S., în medie cam 15 milioane de lei - de persoană.

„Sigur, este o medie pentru că unul din cei cinci a luat pe noiembrie 30 de milioane de lei", ne-a declarat o sursă care a dorit să rămână în anonimat. În urmă cu câteva luni, ziarul nostru publica declarația unui director de spital din județ care avea și un cabinet particular: Zelos, dl. director spunea că lucrează în spital de dimineața de la 8,00 până seara la 22,00. Ne întrebăm când mai avea timp să presteze la cabinetul particular...

OLIMPIU BULZAN

Un obiectiv științific major

ARTA PREDĂRII ÎN ÎNVĂȚĂMÂNT

Convorbire cu dl. prof. univ. dr. Iulian Negrilă - decanul Colegiului Universitar Pedagogic din cadrul Universității „V.Goldiș"

– Care ar fi identitatea instituției în cadrul învățământului superior?

Suntem o instituție de învățământ superior de scurtă durată, înființată acum opt ani, având deja patru promoții de absolvenți care lucrează în învățământ, fie la clasele I-IV, fie la clasele V-VIII, predând limba franceză, limba engleză, desen, muzică ori educație fizică. O bună parte dintre absolvenții noștri, din diferite județe ale țării, s-au titularizat în învățământ și și-au obținut diferite grade **didactice**, fiind printre dascăli apreciați atât de cei împuterniciți cu îndrumarea și controlul procesului de învățământ, cât și de elevi și părinții acestora.

– Cum corespunde baza materială cerințelor unui învățământ de calitate?

S-au putut obține rezultate bune în activitatea noastră didactică și pentru faptul că avem cele mai bune condiții materiale și cadre didactice de prestigiu. În acest sens amintim pe prof. univ. dr. Mihai Kramar, prof. univ. Ion Sulea, conf. univ. dr. Dorina Rendi, lector univ. drd. Lavinia Betea, lector univ. drd. Alina Roman etc.

Instituția noastră are local propriu, cu șase săli de curs, trei săli de seminar, laborator de informatică și o bogată bibliotecă științifică și didactică. **De curând,** biblioteca noastră a primit o donație importantă de scrisori, manuscrise, cărți și diferite obiecte, de la familia poetului Tudor Arghezi.

La festivitatea organizată cu prilejul atribuirii numelui marelui nostru poet, Bibliotecii Centrale Universitare a Universității de Vest „Vasile Goldiș", au participat fiul scriitorului, Baruțu Arghezi cu soția sa și oficialitățile locale.

Donația conține: o colecție de rarități bibliografile și peste o mie de volume de carte. Cele 31 de pagini de manuscrise constituie un fond important de cercetare pentru istoricii literari. Există de asemenea și o colecție de artă și diverse obiecte de sticlă, porțelan, argint, tablouri, covoare, piese de mobilier - care definesc o epocă și pot fi văzute la expoziția permanentă din cadrul bibliotecii noastre.

Cu această ocazie domnul prof. univ. dr. Aurel Ardelean, rectorul Universității de Vest „Vasile Goldiș" din Arad a prezentat personalitatea marelui poet Tudor Arghezi, arătând că „poetul a realizat în cele o mie de poezii, scrise pe parcursul a 87 de ani de viață, ridicarea versului românesc spre perfecțiune, apărând expresia bogată a limbii strămoșești..."

„Poetul Tudor Arghezi trăiește în sufletele noastre prin opera sa vastă și de o mare importanță pentru literatura românească" - a conchis dl. rector.

– Ce direcții aveți în vedere pentru creșterea prestigiului instituției?

Colegiul Universitar Pedagogic al Universității de Vest „Vasile Goldiș" Arad și-a câștigat un recunoscut prestigiu și, în viitor, preocupările noastre au ca obiective majore, mai întâi organizarea formei de învățământ la distanță, mai cu seamă pentru cei care lucrează în învățământ și sunt la mare distanță de Arad. Ne gândim și la organizarea **specialităților** institutor - învățător și institutor - educatoare, așa cum sunt precizările MEC cu privire la **profilurile** din învățământul superior.

În ceea ce privește admiterea în anul I, pentru anul universitar 2002/2003, preconizăm că aceasta să se desfășoare printr-un interviu, care să constituie jumătate din media de admitere, iar cealaltă jumătate să reprezinte media de la bacalaureat.

Studenții noștri au la dispoziție cursuri tipărite sau suport de **cursuri** pe care le pot folosi atât cei de la zi, mai ales, cei de la învățământul la distanță.

Curricula noastră respectă cele mai noi orientări pedagogice și științifice, cuprinzând obiecte fundamentale de pregătire psihopedagogică și didactică, apoi discipline de specialitate dintre care rolul important îl ocupă limba și literatura română și matematica.

Pe lângă pregătirea științifică și pedagogică, viitorii institutori trebuie să cunoască și arta predării în învățământ. De aceea, am acordat locul cuvenit și metodicilor tuturor obiectivelor regăsite în curricula pentru învățământul primar.

Alături de aceste discipline, studenții pot studia, facultativ, istoria culturii și civilizației sau Ecologia.

Orele de cursuri și seminarii sunt întregite de practica pedagogică efectuată de studenți la cele mai reprezentative grădinițe și școli din municipiul și județul Arad, stabilite printr-o colaborare fructuoasă cu Inspectoratul Școlar Județean.

– Care sunt preocupările pentru cercetarea științifică în instituția d-voastră?

– Cercetarea științifică la nivelul Colegiului nostru se desfășoară într-un mod susținut, atât din partea cadrelor didactice, cât și a studenților. Sunt profesori care au tipărit numeroase cărți de-a lungul activității lor, dintre care unele au fost premiate la nivelul Universității, fie de către Uniunea Scriitorilor din România sau alte foruri naționale.

Profesorii noștri își publică rezultatele cercetării nu numai prin cărțile tipărite, ci și prin articolele, studiile, însemnările apărute în diverse publicații din țară și străinătate. La nivelul Universității lucrările lor au fost tipărite în **Studia Universitatis „Vasile Goldiș" Arad**, din care au apărut unsprezece volume.

Anual, cadrele didactice și studenții participă la Șesiunea de comunicări „Zilele Academice Arădene", iar lucrările lor sunt tipărite.

Mai adăugăm și volumul **Îndrumări metodice**, axat pe lucrări specifice învățământului primar, care a ajuns la a patra ediție, fiind coordonat de dl. prof. univ. dr. Vasile Popeangă, prorectorul Universității noastre.

A consemnat,
V. FILIP

IULIU T. MERA: UN VISTIERNIC ȘI APOSTOL AL CULTURII

La sfârșitul anului 2001, șirienii au sărbătorit, printr-un simpozion omagial, trei fii ai comunei, cu toții intrați în panteonul culturii arădene și transilvănene. Este vorba de clasicul literaturii române Ioan Slavici, de compozitorul Emil Monția și de medicul și scriitorul Iuliu Traian Mera de la a cărui naștere s-au împlinit, la 14 octombrie 2001, 140 de ani.

În acest sens, dintr-o remarcabilă inițiativă a Consiliului Local Șiria, a primarului Ioan Dorin Gurban și a profesoarei Ileana Florea, directoarea Muzeului memorial „Ioan Slavici", s-a retipărit, prin editura Fundației culturale „Ioan Slavici" din Arad, volumul „Din țări străine", de Iuliu T. Mera, volum apărut postum (la doi ani după moartea autorului), în 1911, iar acum lansat în memoria acestuia, în cadrul simpozionului omagial amintit, de la sfârșitul anului trecut.

Note de lectură

Volumul „Din țări străine" beneficiază de două prefețe, prima scrisă în 1911 de Roman Romul Ciorogariu, iar cea de-a doua de muzeografa Ileana Florea (Șiria, 22 nov. 2001), prefețe care pot fi numite adevărate portrete intelectuale ale medicului și scriitorului Iuliu T. Mera. Ambele portrete acordă un spațiu consistent educației pe care o primește Iuliu Traian Mera încă din casa părintelui său, a preotului șirian Atanasie Mera, care-l crește într-un frumos cult național. Cu acest patrimoniu sufletesc, tânărul va urma școala la început la Șiria, apoi la Arad, Timișoara și Brașov, iar după terminarea liceului va deveni student la Viena, unde urmează cursurile Facultății de Medicină. Având vizibile afinități către literatură, era un împătimit al „direcției noi" lansate de „Junimea", iar ca model (chiar și în ținuta sa exterioară, inclusiv barbișonul) îl va urma pe Titu Maiorescu. Tot ca un element biografic semnificativ mai amintim că la Viena tânărul student va activa în cadrul societății „România jună" (ce fusese ctitorită prin strădaniile consăteanului său, mai vârstnicul Ioan Slavici) ajungând în conducerea societății, mai întâi ca secretar, apoi ca președinte (1882).

Pe tărâm medical, Iuliu Traian Mera se va stabili, în 1893, ca medic balneolog la Karlsbad, unde va avea o mare clientelă din lumea aristocrației timpului, chiar și „capete încoronate", lucru ce-i va oferi o stare socială prosperă și posibilitatea unor călătorii prin Italia, Germania, Franța, Belgia, Elveția, Olanda, Suedia, România, Serbia, Bulgaria și Turcia. Din aceste călătorii, consacrate îndeosebi vizitării marilor muzee ale Europei Occidentale, s-au născut însemnările despre Rafael, Michelangelo, Rembrandt, Tizian etc., pe care le publică în țară, alături de basmele pe care le scrie pentru diferite publicații ale timpului: Familia, Telegraful Român, Convorbiri literare, Tribuna. Dacă basmele pe care le-a scris pentru copii a reușit să le adune, în 1906, în volumul „Din lumea basmelor", însemnările din marile muzee europene nu mai reușește să le tipărească într-o carte, întrucât în vara anului 1909, la numai 48 de ani, este răpus de cancer, fiind înmormântat, în ziua de Sfânta Maria, în cimitirul din Șiria.

Sub titlul „Din țări străine", cartea va apărea postum, în 1911, sub îngrijirea lui Roman Romul Ciorogariu. Retipărită acum prin Fundația Culturală „Ioan Slavici" din Arad, reparăm, implicit, o nedreptate istorică, întrucât omul și opera făceau parte, până nu demult, din categoria autorilor „uitați". Dincolo de actul responsabil de restituire culturală, șirienii și arădenii, prin acest apreciat volum, realizează o nouă punte, peste timp, cu viața și opera celui care a condus arădenii, în 1892, în marea delegație transilvăneană, care a înaintat Memorandumul împăratului de la Viena. Atunci, Iuliu Traian Mera a plătit, din banii săi personali, transportul a cinci țărani din Șiria (în total au plecat 12 șirieni) la întâlnirea cu împăratul, de la Viena.

EMIL ȘIMĂNDAN

ÎNDRUMĂRI METODICE - COLLEGIUM 4

Prin grija ***prof. univ. dr. Vasile Popeangă***, la editura „Multimedia", apare al patrulea număr din culegerea de studii **ÎNDRUMĂRI METODICE (2002)**. Cele 263 de pagini cuprind studii de didactică și de metodica disciplinelor de învățământ specifice școlii primare, note de curs, recenzii de cărți, opinii, expuneri de idei și experiențe pozitive. Între acestea amintim: Abordarea interculturală a procesului educativ, Abordarea interdisciplinară a învățării limbii române în ciclul primar, Educația plastică - note de curs - , Valorificarea educativă a textelor de citire, Psihopedagogia mentalităților remanente, apoi despre ***Vasile Țircovnicu***, despre Catedra de psihologie, despre cartea lui ***Gligor Popi*** (Iugoslavia) etc. Apărut într-o ținută grafică de excepție (coperta aparține lect. univ. Elena Cercel), cu un conținut consistent și o rigoare științifică, volumul confirmă eforturile Colegiului Universității de Vest „Vasile Goldiș" de a-și contura o personalitate prin activitatea de cercetare științifică în rândul cadrelor didactice și studenților. Exprimăm o mențiune specială pentru Vasile POPEANGĂ, care dinamizează activitatea științifică, implicându-se în stimularea cercetării, în disiparea publică a experiențelor valoroase, cu tenacitatea și hotărârea de a determina o emulație pozitivă. D-sa și-a asumat cercetarea științifică drept un mod de existență, un model de îndrumare a excelenței în educație.

V. F.

A ÎNVĂȚA O LIMBĂ STRĂINĂ PRIN JOC, COMUNICARE, INTERACȚIUNE

Dialog cu prof. MARIUS STOIANOV, director de studii la International Forum Arad

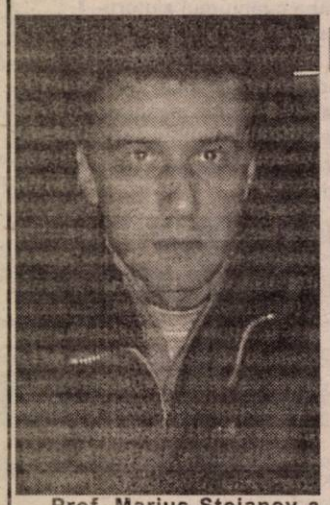

Prof. Marius Stoianov a urmat, timp de 3 ani, cursurile Institutului de Științe Economice din Timișoara, apoi a absolvit Facultatea de Litere a Universității de Vest Timișoara, secția engleză-franceză. Între 1997 și 1999 a fost asistent la Facultatea de Litere din Timișoara, în anul următor fiind profesor la International House Timișoara. Din anul 2000 până în prezent predă limba engleză la International House Arad.

– Recent, International House și-a schimbat denumirea, devenind International Forum. Ce s-a schimbat odată cu numele?

– International House a funcționat ca o filială a I. H. Londra, din 1992. Împreună cu British Council, International House este membru fondator al Quest - asociație de profil pentru servicii lingvistice de calitate din România, asociată la Equals din Europa. În România, filiale I. H. există doar la Timișoara și la Arad. În 2001 ne-am schimbat denumirea, în International Forum. Am preluat know-how-ul I. H., devenind o fundație de sine stătătoare.

– Ce înseamnă mai exact acest know-how, care este metoda de predare a limbilor străine?

– Este o metodă interactivă, bazată pe comunicare. În centrul atenției se află cursantul, predarea se focalizează asupra studenților, nu a profesorului.

– Cursanții au vârste diferite, profesii diverse. Cum reușiți să omogenizați nivelul unei grupe?

– Grupele sunt mici, de maxim 15 cursanți, ceea ce ușurează procesul de învățare împreună a unei limbi străine. Deși sunt diferiți, când vin aici cursanții intră ca într-un fel de joc, nu resimt ca apăsătoare învățarea în sine. Și mai e ceva - ei se înscriu la cursuri de bunăvoie, pentru că îi interesează, așa că au un scop foarte precis. Iar metoda noastră de predare presupune și exerciții de warm-up („încălzire"), icebreakers („a sparge gheața").

– La ce curs e cel mai mare aflux de studenți?

– La engleză, este o limbă de circulație internațională.

– Majoritatea de ce își dorește să învețe o limbă străină?

– Cei mai mulți pentru a le folosi la locul de muncă. Alții din motive personale sau, pur și simplu, pentru a se perfecționa.

– Din ianuarie, ce cursuri vor fi?

– De engleză, germană, italiană și spaniolă. De asemenea, acum începem, la engleză, un nivel superior pentru pregătirea examenului Cambridge. Engleza o predăm și la sediul unor companii, în prezent având în derulare cursuri la Zona Liberă Curtici și la Leoni.

– Pentru studenții care vor să învețe mai mult decât manualul, există această posibilitate?

– Da, avem o bibliotecă cu volume în limba engleză, pe care cursanții le pot împrumuta. Nu sunt foarte multe, dar intenționăm în viitorul apropiat să mărim numărul de titluri.

CĂTĂLINA LATU
FOTO: ONORIU FELEA

MIRAJUL BURSELOR ÎN STRĂINĂTATE

De câțiva ani încoace, elevii arădeni optează pentru continuarea studiilor la universități din străinătate. Cu tenacitate și ambiție, se pregătesc aproape un an și obțin burse totale sau parțiale. Am mai scris despre ei, însă „noul val" - admișii din acest an - au întrecut orice așteptare. Este pentru prima dată când elevi arădeni au fost acceptați de universități americane încă din luna decembrie, prin ceea ce se numește „early decision" (decizie timpurie). De obicei, răspunsul de acceptare vine în termenul „regular decision", adică în aprilie-mai.

Anul școlar trecut, la Colegiul Național „Moise Nicoară", dintr-o clasă de 25 de elevi, 13 au fost admiși la universități străine. În acest an, doi au primit acceptul în regim de „early decision". Am stat de vorbă cu cei doi deja studenți și cu alți câțiva care așteaptă confirmările universităților americane.

Poetă, actriță

Andrada Neacșiu este una din beneficiarele „early decision". Ea a

fost acceptată deja la Middlebury College, cu o bursă de 36.750$ pe an. Însă, în clasa a XI-a, pe când alți colegi nici nu se gândeau încă la ce fac după liceu, Andrada a început pregătirea: testul SAT 1 (**„matematica a fost simplă, de nivelul clasei a VII-a la noi, la engleză a fost mai greu pentru că a trebuit să învăț 3.500 de cuvinte"**, spunea ea), SAT 2 (matematică, franceză, fizică, engleză) și TOEFL.

Andrada a optat pentru o facultate „dincolo" pentru că sistemul american nu este așa de rigid și permite studentului ca, în primii doi ani, să-și aleagă cele mai diverse materii, și abia apoi să se specializeze. **„Aici ar fi trebuit să fiu hotărâtă de la început ce vreau să fac. Acolo am destul timp să mă orientez."** În timpul liceului, Andrada a jucat teatru în limba engleză, scrie poezie (a primit și un premiu de poezie de la americani), așa că e normal să își dorească să încerce și alte discipline, înainte de a se fixa pe ceva.

Un bursier de 40.000 de dolari

Acceptat de Universitatea Harvard, cu o bursă totală de

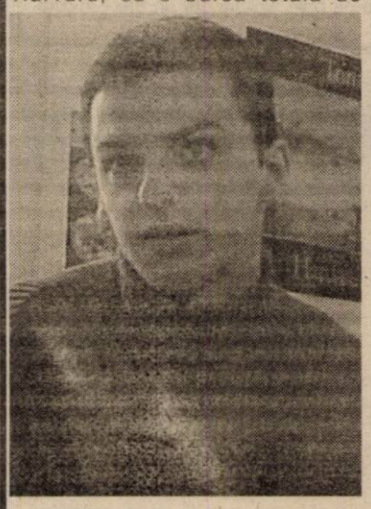

40.000$ pe an, încă din decembrie 2001, **Andrei Boroș** se poate considera unul dintre cei mai fericiți absolvenți. A știut de la început că asta își dorește - să facă o facultate în State. Nu-i pare rău nici după orele nedormite, în clasa a XI-a, când învăța și pentru școală și pentru teste. **„Măcar nu mai am acum stresul cu admiterea. Cred că a meritat".** Nici nu se sperie de ce îl așteaptă - **„Merg să învăț. Oricum, ruptura cu «acasă» tot se făcea, plecând la facultate. Despre modul lor de viață am auzit multe, dar o să văd eu acolo".**

Nu se caută „tocilari"

Bineînțeles că pentru admiterea la Harvard au contat și scorurile la teste, și notele din liceu, și recomandările profesorilor. Dar a contat, în foarte mare măsură, în cazul lui Andrei (și în toate de altfel) și că ... a făcut polo timp de mulți ani. **„Ei caută elevi care au o activitate extracurriculară variată. Nu sunt interesați de „tocilari", de „mașini" de înmagazinat cunoștințe. Cei admiși sunt persoane cu interese multiple, cu minți flexibile"**, ne explică prof. **Vanda Stan**, care se ocupă îndeaproape de acești elevi, cu care discută pe diverse teme, pe marginea a nenumărate eseuri.

Fizician și fotbalist

Pe lista de așteptare de la Harvard este și **Andrei Grecu**. Până

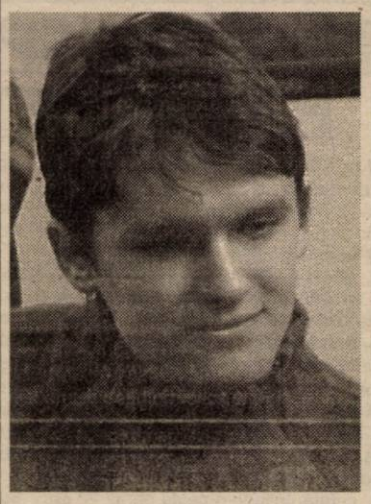

acum, Andrei a participat în fiecare an la faza națională a Olimpiadei de fizică. De trei ori a luat Premiul I, de două ori Premiul II. Ca și când asta nu ar fi de ajuns, Andrei a jucat fotbal timp de 10 ani, la UTA. Un hobby moștenit din familie, bunicul lui fiind regretatul antrenor emerit Nicolae Dumitrescu. În clasa a IX-a a fost și în Clubul de debate al școlii, a mai făcut și înot, înainte de fotbal...

Andrei a știut clar ce vrea: Harvard și fizică. **„A fost visul meu să studiez la Harvard. Am citit mult despre universitate."** Înarmat cu atâta convingere, nu îi e frică de concurență. Și fizica - **„am făcut ani de zile, la asta mă pricep cel mai bine".**

„Acolo există posibilități de cercetare mari, sunt profesori de top, universitatea are o bază sportivă excelentă", își argumentează Andrei alegerea. Cât despre întoarcerea în țară după terminarea studiilor - **„aș veni înapoi dar să fiu cât de cât apreciat."**

Chiar dacă, practic, a făcut deja tot ce era de făcut pentru admitere, până la terminarea liceului Andrei nu stă degeaba. Se va pregăti pentru bac, ca toți ceilalți, dar nu poate rata o ultimă Națională de fizică.

Birocrația lor

Ana-Maria Effler este în așteptare pentru „early decision" la

Universitatea din Pennsylvania. A mai „aplicat" la încă alte 18 universități, în regim „regular decision".

„Despre posibilitatea asta, am aflat de la colegii mei mai mari. Cu cât aflam mai multe, cu atât mi se părea mai interesant. Am fost bună la engleză și m-am gândit că nu ar fi un efort prea mare" mărturisește Ana-Maria. Doar după ce s-a apucat, cam târziu, crede ea, și-a dat seama că toate cele necesare pentru completarea doarului iau mult timp - zeci de formulare, copii xerox, recomandări, autentificări, ștampile, eseuri, asta pe lângă testele propriu-zise.

Ce a atras-o la sistemul de învățământ american a fost oferta variată. **„Acolo îți poți dezvolta mai bine personalitatea. Și aici poți face diverse lucruri, însă trebuie să le cauți tu. Acolo ți le oferă ei."** Ana-Maria vrea ca, pe lângă școală, să continue karate - sport practicat în liceu, să își facă timp și pentru munca în folosul comunității, să se înscrie și la un curs de dans. Și Ana-Maria a fost premiantă la Olimpiada Națională de fizică.

Un viitor reporter TV

Din capul locului, **Angela Morar** a preferat să trimită dosare doar la universități mici. Acum așteaptă răspunsul, de la cele 20 de facultăți la care a încercat. **„La universitățile mici, numărul studenților îți permite să-ți cunoști personal profesorii, să discuți amical cu ei. Nu doar să stai într-un amfiteatru și să asculți."**

De aceea le preferă Angela, chiar dacă la universitățile mari ai mai multe șanse să fii admis. Dintre acestea, ea și-ar dori să intre la Carlton College, deja corespondează cu persoana care se ocupă de admisii, sau la Allegheny College pe care iar îl cunoaște din povestirile unei românce din Buzău care studiază acolo. Oricum, în America nu va fi chiar „pierdută", având rude la Chicago și Detroit. Până acum nu a călătorit decât în Ungaria și în Iugoslavia, dar speră că va ajunge pe 1 august în State. Angela a fost invitată în SUA, spre surprinderea ei, la o conferință studențească despre „leadership", pe diverse teme. Dacă găsește sponsori, se duce, dacă nu - oricum o așteaptă facultatea. Însă și-ar dori mult să nu piardă o asemenea șansă, așa că, cei care o pot ajuta financiar sunt rugați să sune cât mai curând la familia Morar, la numărul 234335. Ce vrea ea să învețe este jurnalistica. **„Mă fascinează viața agitată de reporter la televiziune".**

Nici Angela nu a fost elevul care nu-și scoate nasul din carte. A făcut 6 ani gimnastică, un pic dans, a participat la olimpiade, la geografie chiar la faza Națională, a lucrat la un orfelinat. Spaniola a învățat-o de una singură, în 3 ani. În clasa a IX-a știa deja bine. A participat și la un concurs pe Internet de spaniolă și engleză. Plus computerul; spre deosebire de majoritatea care sunt la intensiv engleză, Angela a fost la clasă de informatică.

Facultatea vrea să o facă în SUA. Dar după aceea, Angela s-ar întoarce în Europa („civilizație veche, cultura europeană") și, de ce nu, în România. **„Aici e familia mea".**

❖ ❖ ❖

Clasa a XI-a și a XII-a nu au fost o distracție pentru acești copii. În timp ce se pregăteau pentru școală, mai învățau pentru teste, scriau eseuri, alergau după recomandări, semnături, ștampile. Acum, că a trecut ce a fost mai greu, ei le mulțumesc profesorilor lor de la clasă care i-au sprijinit în dublul lor efort. Și să nu uităm că tot ei sunt cei cu care Aradul s-a mândrit și la Olimpiade, că pe mulți îi putem întâlni și pe un teren de sport, sau pe o scenă de teatru sau la un concurs de poezie.

„Întoarcerea lor depinde de noi, nu de ei"

Cea care se ocupă de acești elevi, care discută cu ei la orice oră, care îi sfătuiește cum e cel mai bine să procedeze ca să reușească, este profesoara VANDA STAN, de la Colegiul Național „Moise Nicoară".

– Colegiul Național „Moise Nicoară" este deja reputat pentru numărul impresionant de studenți internaționali. Ce e nou în acest an?

– În acest an, pentru prima dată, au fost acceptați doi elevi ai noștri, în regim „early decision", adică în decembrie 2001, la două din cele mai prestigioase colegii americane. Asta în condițiile în care chiar și marea majoritate a elevilor de clasa a XII-a din SUA mai așteaptă decizia de bursă. Aceste reușite ale elevilor noștri sunt un incontestabil prilej de bucurie și mândrie pentru noi, reprezintă confirmarea unei reputații a Colegiului „Moise Nicoară", câștigată prin ani de muncă constantă și prin prestația academică a elevilor noștri peste hotare. Ca o consecință, de anul acesta, Colegiul Național „Moise Nicoară" va avea și cod numeric în nomenclatorul liceelor validate internațional, ca fiind de cea mai bună calitate, ai căror elevi studiază peste hotare.

– Acești elevi deveniți studenți internaționali, ce au în comun față de cei care rămân la facultăți din țară?

– De la început vreau să specific că nu e vorba de elevi mai dotați decât cei care studiază în România.

Pot oricând să afirm, cu mâna pe inimă, că sunt în egală măsură mândră de „internaționalii" despre care s-a scris, cât și de cei care decid să continue studiile în România, în condițiile unui învățământ supra aglomerat, deseori chiar opresiv. Eu, ca profesor, îi privesc cu imensă admirație și respect pe toți.

– Totuși, ce îi unește pe cei care optează pentru dincolo? Cum i-ați caracteriza?

– Sunt elevi care au o mare nevoie de informație de ultimă oră, care la noi, în anumite domenii, are lacune. Decizia lor izvorăște și pe un fond de nemulțumire socio-economică-politică, și, incontestabil, dintr-un caracteristic „dram" de spirit de aventură adolescentin. Dar, odată hotărârea luată, acești elevi își sacrifică din timpul lor, renunță la bucuriile vârstei, cu o maturitate extraordinară.

– Credeți că se vor întoarce în țară după terminarea studiilor?

– Marea majoritate, deși indubitabil impresionați de nivelul de trai din SUA, cochetează tot mai intens cu ideea reîntoarcerii într-o Europă cu configurația schimbată, în care să fie loc pentu toți. Și, am mai spus-o și o repet: întoarcerea lor în țară depinde ***de noi***, nu de ei; de ce le va oferi țara asta, dacă le va oferi (stabilitate, respect, decență în salarizare). Dar, la urma urmei, este o chestiune de opțiune personală a fiecăruia dintre ei.

– Ei sunt o mândrie pentru Arad, pentru „Moise Nicoară". Cum vă explicați aceste performanțe?

– Acești elevi și rezultatele lor de excepție sunt un cumul al calităților lor intelectuale native, dar și al anilor de muncă susținută depusă de întreg colectivul cadrelor didactice de la „Moise Nicoară", care, fiecare în parte, și-a pus amprenta pe dezvoltarea acestor tineri, într-o atmosferă de deschidere spre nou și de muncă în echipă ce există în „Moise Nicoară".

Pagină realizată de
Cătălina Latu
Foto: Ștefan Matyaș

Sfaturi pentru mamele fără experiență

COPIII NU TREBUIE „STRESAȚI" SĂ STEA PE OLIȚA

Având în vedere că mamele copiilor de până în trei ani discută, ori de câte ori se întâlnesc, și despre „statul pe oliță" al copiilor lor, am luat legătura cu dr. Doina Teodorescu, medic primar pediatru, șef secție Nou - născuți, în cadrul Spitalului Matern Arad. Fără doar și poate, un specialist în domeniu este cel mai în măsură să „lumineze" mamele fără experiență în problema reprezentată de refuzul repetat al copilașilor de a ședea pe oliță de foarte devreme. Iată, așadar, sfaturile medicului:

● Trecerea de la scutece la oliță este un proces complex, care necesită multă răbdare din partea mamelor și, de aceea, trebuie să se facă fără stres și fără presiuni asupra copiilor.

● Este total contraindicat ca un copil să fie pus pe oliță înainte de vârsta de un an. Acesta nu participă conștient la emisia de materii fecale și urină și de aceea nici nu cooperează.

● Sigur, copilului i se poate forma un reflex condiționat, care însă nu are „viață lungă". Ulterior, acei copii riscă să devină „rebeli" din acest punct de vedere, făcând pe ei chiar și până după vârsta de patru ani, atât în timpul zilei, cât și în timpul nopții. Ba mai mult, copiii care au fost forțați de foarte mici să stea pe oliță vor evolua în această privință chiar mai rău decât colegii lor de generație care nu au fost obligați la aceast lucru.

● Abia după un an jumate copilul devine conștient de momentul emisiei de materii fecale. Dar nici atunci el nu își dă seama că are nevoie de oliță. Aceasta este doar perioada în care micuțul trebuie **pregătit** pentru a cere olița.

● Nu este înțelept să i se creeze copilului o reacție de dezgust nici față de materiile fecale și nici față de organele lui genitale. Copilul, inconștient, ține foarte mult la ceea ce are și suferă dacă este depreciat.

● Niciodată nu este indicat să se golească olița în WC în prezența copilului. El va crede că pierde ceva definitiv și din nou suferă.

● Dacă după un an și jumătate se întâmplă ca micuțul să facă o dată, de două ori, pe oliță, el trebuie lăudat. A nu se exagera însă! Dacă la o dată viitoare nu va reuși să facă nimic după ce a stat pe oliță, copilul va fi foarte dezamăgit că nu și-a făcut părinții fericiți. El crede că tocmai a făcut ceva care i-a supărat pe părinții săi, astfel că se poate inhiba.

● Este indicat să se folosească, deși nu se prea găsesc în comerț, olițe care imită veceurile adevărate, dar pe care copiii să se poată așeza singuri. Copiilor le este teamă de WC, crezând că pot cădea înăuntru și acest lucru este sursa multor întrebări fără răspuns ale mamelor.

● O foarte bună metodă de învățare este aceea ca micuții să fie puși pe oliță **după** vârsta de doi ani, când pot deja vorbi. După ce pot spune „mami, am făcut pipi", copiii trebuie imediat așezați pe oliță, chiar dacă au făcut pe ei, pentru a se convinge ei înșiși de scopul acesteia.

● Tot o metodă bună este și lăsarea copilului, vara, mai ales, fără scutece. Acest lucru îl ajută să-și controleze mai repede sfincterele. Iar dacă va mai face o vreme pe el, copilul nu trebuie certat. Blândețea și răbdarea sunt esențiale.

● Cu siguranță însă, subiectul este important și merită tratat ca atare de părinți. Cu precizarea, întărită de majoritatea specialiștilor, că **„nu trebuie exercitată nici un fel de constrângere asupra copiilor, în intenția de a-i face să folosească olița cât mai timpuriu. Copiii trebuie să folosească olița din voință proprie. Cum abia după trei ani majoritatea copiilor își manifestă cu adevărat această voință, mamele care își forțează micuții să «stea pe oală» de timpuriu, cu orice preț, greșesc enorm."**

EUGENIA BĂRDAȘ

„PICIOARELE OCUPĂ, DUPĂ OCHI, LOCUL IMEDIAT URMĂTOR"

La salonul de coafură - cosmetică **„Select"**, situat la „Podgoria", își desfășoară activitatea decanul de vârstă al pedichiuriștilor din Arad. Se numește **Nicolae Eibert**, însă cei apropiați îi spun **„Miki"**.

„De 32 de ani sunt pedichiurist și nici nu am simțit cum a trecut vremea. Atunci însă când faci o meserie care-ți place, nici nu-ți dai seama cum zboară timpul." - mărturisește cel care a aruncat la gunoi, de-a lungul anilor, kilograme întregi de unghii.

Motivul pentru care l-am abordat din nou pe Miki - nefiind pentru prima oară când o facem, în interesul cititoarelor noastre - a fost spre a afla cât mai multe amănunte legate de un aparat anume, cu ajutorul căruia femeile sunt ferite de absolut orice boli ce se pot lua, de obicei, în timpul efectuării pedichiurii.

- Tot ce știm este că sunteți primul din Arad care ați adus acest aparat. Despre ce este vorba?

- Se numește sterilizator cu ultraviolete. Din câte știu, este cel mai performant în domeniu la ora actuală și chiar dacă mai există acum în Arad astfel de aparate, sunt mândru că l-am descoperit primul.

- Ce „știe" să facă?

- Cu ajutorul acestui sterilizator sunt în măsură să dezinfectez **perfect** instrumentele cu care lucrez. Practic, este imposibil să se transmită vreo boală de unghii sau de piele de la o pacientă la alta, atâta timp cât am la îndemână acest aparat.

- Înainte de a-l avea ce anume foloseați pentru dezinfectarea instrumentelor?

- Am lucrat întotdeauna cu soluții de dezinfectat foarte bune și, ori de câte ori am putut, am apelat la variante din import, care „nimiceau" inclusiv posibilitatea transmiterii unor boli cărora nici nu este bine să le pronunți numele.

- Presupun că acest sterilizator este cel puțin la fel de „distrugător"...

- În mod cert. Nici nu se pune problema. Până și „Sanepidul" s-a minunat când a văzut aparatul. Noi suntem controlați mereu și de aceea, dar în primul rând din respect pentru clienții mei, caut să fiu mereu competitiv „pe piață", lucrând cu tot ceea ce este mai bun.

- Apropo de lucru... Vin doamnele la pedichiură pe frigul acesta?

- Cele care se respectă vin. Chiar și iarna piciorul are nevoie de îngrijire. La o lună, o lună și jumătate, este neapărat nevoie de un tratament special al picioarelor. În opinia mea, picioarele ocupă, după ochi, locul imediat următor.

Zâmbind de „clasamentul" întocmit ad-hoc, Miki ne-a îndemnat să sfătuim femeile că o pedichiură făcută la timp, nu numai că menține picioarele în formă, ci le și prelungește vigoarea...

E. B.

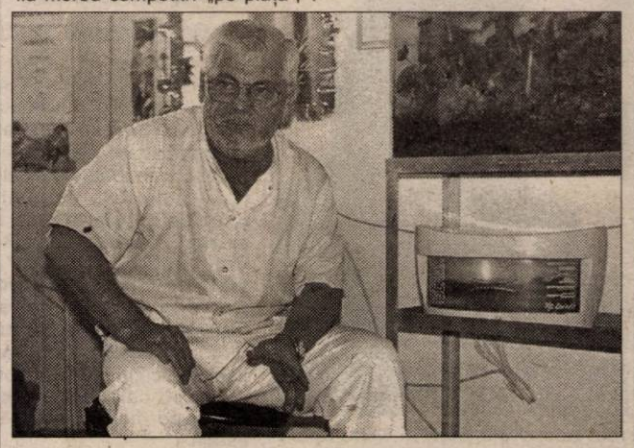

Miki: „Ar fi bine ca toți meseriașii să aibă un astfel de sterilizator"

CEARA DE UNICĂ FOLOSINȚĂ - MAI SCUMPĂ, DAR NET SUPERIOARĂ

Carmen Balint: „Femeile ar trebui să se gândească mai mult la ele decât o fac..."

Carmen Balint, cosmeticiană la salonul de coafură - cosmetică „Select" (Podgoria), recomandă pentru depilat în primul rând ceara de unică folosință. **„Acest produs, chiar dacă este cu ceva mai scump decât ceara clasică, refolosibilă, are proprietăți deosebite. Smulge firul de păr din profunzime, clientele ajungând ca, în timp, să scape definitiv de părul de prisos. Condiția este însă ca această ceară să fie folosită cu fidelitate și în mod frecvent."**

Carmen Balint lucrează cu aparate speciale, de ultimă generație, importate din Ungaria. De altfel, chiar și ceara refolosibilă capătă la „Select" proprietăți aparte. Cu ajutorul unui **decantor special,** de care nu beneficiază foarte multe saloane din Arad, ceara se refierbe și se auto - strecoară printr-o sită extrem de fină. Astfel, părul ajuns în ceară ca urmare a depilărilor anterioare este înlăturat. Aparatul „bate" de la distanță celebrele oale și strecurătoare de bucătărie care se mai pot vedea, încă, în unele saloane de cosmetică din oraș.

Iată și câteva sfaturi practice referitoare la depilare:

▼ Aceasta trebuie să se efectueze nu doar atunci când este nevoie, adică în momentul când nici măcar ciorapi subțiri nu se mai pot purta din cauza părului devenit vizibil. Dacă depilarea se face tot la trei săptămâni, de pildă, părul are toate șansele să dispară.

▼ Cea mai eficientă depilare este aceea cu ceară și nu cu aparatele cărora li se face mereu reclamă. Există însă și persoane cărora aparatele le sunt utile (respectiv persoanele cu un fir de păr mai slab) însă acestea nu întotdeauna smulg părul, ci de cele mai multe ori îl rup, iar depilatul devine dureros,

▼ Cea mai ineficentă depilare este aceea cu lama de ras, după care vine, la distanță scurtă, depilarea cu cremă. În ambele variante însă, părul nu este înlăturat în profunzime, acesta crescând foarte repede după aceea.

E. B.

NATURA, SPONSORUL FRUMUSEȚII TALE

■ pentru a scăpa de coșuri, șterge-ți fața, de mai multe ori pe zi, cu infuzie de salată. Succes garantat! Și, bineînțeles, nu uita să bei multă apă (1,5 litri pe zi)

■ pentru a obține un obraz neted și curat, șterge-ți fața, seara, înainte de culcare, cu o felie de cartof crud și una de lămâie. Zeama va fi lăsată să se usuce pe piele. Lămâia face ca pielea să devină mai albă, iar zeama cartofului ajută la atenuarea ridurilor

■ toacă o legătură de pătrunjel și pune-o într-o cană cu apă clocotită. Las-o să se infuzeze două ore (sub un capac), strecoară lichidul și înmoaie în el o batistă mare, curată. Întinde-o peste obraz 20 de minute. Compresele cu infuzie de pătrunjel combat coșurile și hrănesc tenul

■ curăță de coajă un castravete și taie-l felii subțiri. Pudrează-le cu puțină sare și lasă-le în castron 12 ore. Combină apoi, în părți egale, sucul de castravete cu lapte dulce, nefiert și aplică lichidul cu un tampon pe față. După 30 de minute, șterge-te ușor cu un tifon, fără să limpezești. Vei vedea rezultatul

■ pentru părul blond, o soluție de plante pentru întărirea rădăcinii: o linguriță de mușețel, o linguriță de rozmarin, peste care se pun 50-70 ml alcool. Pui totul într-o sticlă de culoare închisă. Sticla se agită zilnic, timp de două săptămâni. Se strecoară și se păstrează închisă foarte bine. De două ori pe săptămână, înainte de culcare, se fricționează pielea capului cu o periuță de dinți înmuiată în această soluție

■ pune într-o sticlă de jumătate de litru câteva coji de lămâie proaspete, împreună cu o ceașcă de ulei de măsline. Astupă sticla și las-o, la întuneric, o săptămână. 5 picături de ulei de lămâie la o cadă de apă este destul. Amestecată în apa de baie, soluția are un efect înviorător.

Și bărbații trebuie să se îngrijoreze

VREMEA TRECE CHIAR ȘI PESTE CEL MAI „BINE" BĂRBAT

Odată cu vârsta de 20 de ani, metabolismul nostru începe să obosească. În ansamblu, nevoile nutriționale par să rămână aceleași de la un an la altul, dar corpul produce mai puțină energie. O femeie trebuie să se hrănească în mod diferit, în funcție de etapele vieții prin care trece. Aceste etape sunt, cum se știe, etapele esențiale ale vieții unei femei: sarcină, contracepție, menopauză. Hrana și suplimentele potrivite fiecărei vârste permit asigurarea unui bun echilibru hormonal, evitarea pierderii formei corpului, pierderile de energie, prevenirea daunelor îmbătrânirii. Dar și bărbații sunt supuși acelorași amprente ale timpului. Să vedem, de data aceasta, ce se întâmplă cu...

Bărbații de 20 de ani

Nevoile lor calorice reprezintă circa 2700 de kcalorii, spre deosebire de 2000 kcalorii ale femeilor. Alimentația unui tânăr de 20 de ani se caracterizează prin mese copioase, prin excese de alcool ori prin sărirea micului dejun. Iată ce trebuie favorizat în alimentația lui:

▼ zaharurile lente: pentru a asigura nevoile de energie zilnice;

▼ consumul de vitaminele B1, B6, B9, carotenoidele și vitamina E: contracarează efectele alcoolului;

▼ vitamina B1 (legume uscate, cereale, carne): favorizează metabolismul energetic pe plan muscular și cerebral.

Bărbații de 30 de ani

▼ stresul este cuvântul-cheie al acestei perioade din viața bărbaților: în medie, un bărbat de această vârstă ar trebui să consume 2400 kcalorii zilnic;

▼ legume verzi și fructe bogate în vitamine și săruri minerale;

▼ aportul în calciu trebuie să fie mai mult decât suficient (lactate, varză, apă minerală) pentru formarea masei osoase;

▼ pentru limitarea surmenajului, consumul de magneziu trebuie mărit: cereale, legume, fructe uscate, germeni de grâu. De asemenea, trebuie crescut consumul de vitamina B9 (ficat) și cel de ceaiuri de valeriană (au efect calmant).

Bărbații de 45 de ani

Încep problemele metabolice. În meniul lor trebuie inclus:

▼ pește bogat în acizi grași tip omega 3. Aceștia combat colesterolul;

▼ alimente bogate în fibre;

▼ legume, excelentă sursă de antioxidanți naturali;

▼ roșii: benefice pentru prevenirea cancerului de prostată;

▼ biotină și acid pantotenic (vitaminele H și B5): opresc căderea părului (gălbenuș de ou, ficat, pește, legume verzi);

Bărbații de 60 de ani

▼ nevoile energetice ale bărbaților de vârsta a treia sunt 2000-2400 kcalorii pe zi;

▼ ca și pentru femei, este recomandată mărirea consumului de proteine, de apă și de calciu, precum și de vitamine antioxidante, pentru încetinirea îmbătrânirii. Vitamina C este cea mai indicată;

▼ trebuie să aibă o alimentație variată și să-și mențină greutatea ideală;

▼ osteoporoza nu este doar pentru femei. De aceea, mărește consumul de calciu;

▼ tutunul și alcoolul favorizează bolile. Pentru fiecare masă alege un produs lactat.

Povestea furtului unui miliard, la Pecica

DEȘI PURTAU MĂNUȘI ȘI CAGULE - HOȚII AU LĂSAT URME ...

Comanda Poliției arădene a repurtat un prim mare succes prin găsirea casei de bani și a infractorilor care au dat lovitura anului prin spargerea în noaptea de Revelion a locuinței familiei Cronț, acolo unde este și sediul firmei West Eurotrans. Prejudiciul cauzat se ridică la peste un miliard de lei (în lire italiene, dolari, lei și aur). La acestea se mai adaugă și toate actele și documentele societății plus acte personale. Suntem în măsură să vă prezentăm în cele ce urmează firul **„furtului unui miliard"**, în noaptea de revelion, la Pecica.

● Revelion de-un miliard!

Cercetările demarate de comanda IPJ, serviciul Judiciar, biroul Judiciar și poliția rutieră au scos la iveală faptul că familia **Cronț** era de mai multe luni în vizorul celor care urma să le dea lovitura.

1

În seara de Revelion, **Căpricean Claudiu-Gheorghe** și **Bud Gheorghe**, ambii cu antecedente penale pentru furt și **Vesa Daniel Florin**, cu antecedente pentru jaf cu mână înarmată, comis în SUA, de unde a fost expulzat, s-au urcat în VW Golf a lui **Căpricean Claudiu-Gheorghe**, înmatriculat în Germania cu nr. HD-TS-2147, plecând către Pecica. (Deși unitatea militară 0962 avea informații că urmează să fie dată o spargere în Pecica nu se știa cine ar putea fi victima). Odată intrați în locuința Cronț **(foto 1)** cei trei au speriat câinele pentru a putea pătrunde

2

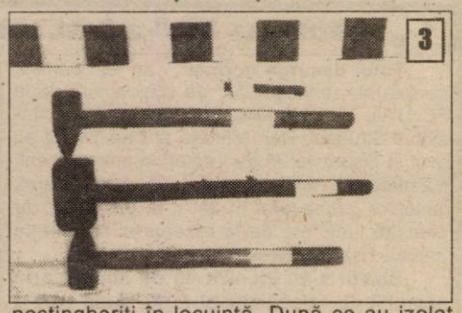
3

nestingheriți în locuință. După ce au izolat câinele (un dog german), într-o baracă, hoții au intrat pe un geam de pe terasă și au început să răscolească în casă pentru a găsi bani și bijuterii **(foto 2)**. Când au intrat în locuință aceștia purtau mănuși pe mâini și cagule pe față pentru a nu fi recunoscuți. Anchetatorii spun că gestul de a purta cagule pe față demonstrează faptul că hoții erau pregătiți de orice în caz că era cineva în casă. Din fericire, revelionul a fost șansa familiei Cronț de a scăpa doar cu casa de bani furată. Văzând că nu găsesc bani sau bijuterii, hoții s-au apucat să fure casa de bani pe care au găsit-o în dormitor. Dacă la început se credea că la furt au participat patru sau cinci persoane, acum e sigur că doar cei trei s-au chinuit să ia casa cu bani, avantajul acestora fiind și forța fizică. După ce au așezat seiful în portbagajul VW Golfului, aceștia au plecat spre comuna Talpoș, jud. Bihor.

● Implicați în lumea interlopă

Autorii au spart casa de bani folosind câteva ciocane luate de la casa bunicii lui **Bud Gheorghe** din Berechiu **(foto 3)**. După ce au luat din seif actele, documentele, banii și aurul, hoții au abandonat casa de bani în Crișul Negru. **(foto 4)**.

4

Având în vedere modul de operare folosit de către autori, IPJ Arad a constituit o echipă operativă complexă, cercetările fiind desfășurate în cooperare cu unitatea militară 0962, sub supravegherea Parchetului. Imediat, prin informații specifice s-a format un cerc de bănuiți constituit din persoane despre care organele de poliție dețineau de mai mult timp date de interes operativ și care se aflau în vizorul polițiștilor. De altfel și din convorbirile lor telefonice rezulta că sunt implicați în furtul miliardului. **Căpricean Claudiu-Gheorghe** (22ani), **Vesa Daniel Florin** (31 ani) și **Bud Gheorghe** nu erau încadrați în câmpul muncii, fiind cunoscuți cu legături în rândul lumii interlope din Arad și alte județe. După propriile declarații aceștia erau bodyguarzi de ocazie.

● Încep să apară banii...

În momentul în care au fost reținuți de polițiști asupra celor trei s-au găsit trei autoturisme: un Ford Cougar **(foto 5)** cu număr de înmatriculare de Italia, condus de Bud Gheorghe. Cu privire la acesta, Bud Gh. declara că a cumpărat mașina de la doi italieni, în luna octombrie 2001, cu suma de 12.000 DM. La verificări a rezultat că acest autoturism a fost furat din Italia în 29 octombrie 2001. A mai fost reținut un autoturism marca BMW, proprietatea lui Vesa Daniel Florin **(foto 6)** și un autoturism VW cu numere de Germania, expirate **(foto 7)**. În portbagajul VW Golf s-au găsit mai multe leviere și dălți **(foto 8)**.

5

6

Parchetul a eliberat mandate de arestare preventivă pe timp de 30 de zile pentru **Căpricean Claudiu Gheorghe (foto 9)** și **Vesa Daniel Florin (foto 10)**. Nefiind probe suficiente la data prezentării la Parchet a lui **Bud Gheorghe,** acesta a fost lăsat în libertate. De ieri, însă este dat în **urmărire generală** întrucât a dispărut de la domiciliu și se sustrage urmăririi penale **(foto 11)**.

7

Chiar dacă aceștia nu recunosc nimic, probele sunt indubitabile. Mai trebuie găsiți banii și documentele. La percheziția făcută s-au găsit peste 8000 USD la domiciliul lui Căpricean și 1000 USD în buzunarele lui Vesa. Polițiștii spun că astfel de acțiuni sunt la limita crimei organizate. Din cercetările întreprinse rezultă că **Bud Gheorghe** ar fi șeful bandei. Este posibil ca acesta să nu fi părăsit țara. Interesant este faptul că - așa după cum spun polițiștii - avocatul

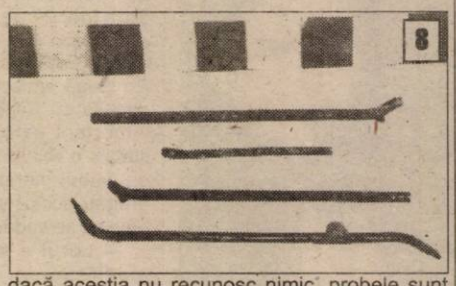
8

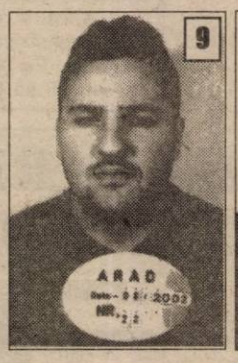
9

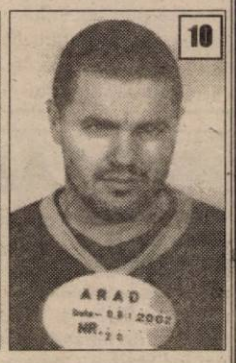
10

Alin Buftea a petrecut revelionul cu o parte a găștii. În momentul în care s-a aflat acest lucru, A. B. a fost refuzat să-i apere pe cei doi, fiind angajat altcineva.

Având în vedere că e dat în urmărire generală, cine poate da relații despre locul unde se ascunde **Bud Gheorghe**, să sune la Poliție, telefon 955. Cercetările continuă în vederea stabilirii întregii activități infracționale a acestui grup cât și pentru identificarea altor obiecte corp delict sau persoane care fac parte din gruparea infracțională.

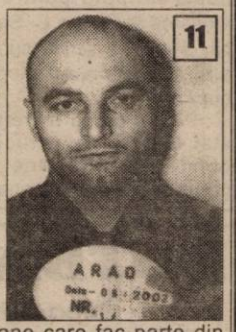
11

M. G.

N. R. Ieri, șeful Inspectoratului de Poliție al Județului Arad, lt. col. **Nicolae Gudiu** a deschis sertarul de jos al seifului cu cheile originale. Cum de altfel i-a și promis lui **Gh. Cronț** în ziua furtului, atunci când a luat cheile de la casa de bani.

ARADUL - LOCUL 15 LA CORUPȚIE

Acțiuni de combatere a corupției au mai fost. Și nu de puține ori. Acum însă, premierul Adrian Năstase promite că va face ordine și în ... corupție. La nivelul anului trecut s-au înregistrat un număr de **287 infracțiuni de corupție**. Din acestea, 70 au fost pentru luare de mită, 86 pentru dare de mită și primiri de foloase necuvenite și 122 infracțiuni pentru trafic de influență. Din totalul infracțiunilor de corupție descoperite, Aradul se află pe locul 15 din cele 42 de județe. Comanda I.P.J. apreciază acest loc ca fiind unul bun în comparație cu alte județe.

S. GHILEA

Controale pe șosele!

MAȘINILE CU NUMERE STRĂINE - PE DREAPTA

Ieri, la prânz, **Serviciul de Combatere a Criminalității economico-financiare, Vama și Biroul Poliției rutiere** au organizat o amplă acțiune pentru depistarea celor care circulă în județ cu autoturisme înmatriculate în străinătate. Așa după cum ne spunea **mr. Ioan Roșca** - șeful Biroului Poliției Rutiere, au fost verificate 41 autovehicule din care 11 au fost reținute în vederea verificării documentelor privind autenticitatea acestora. Șase dintre mașini au fost duse în vamă, deoarece nu s-au plătit taxe vamale la intrarea în țară a acestora. De aici pot fi recuperate doar dacă vine în vamă proprietarul și plătește o amendă de 25 milioane lei. În cazul în care și actele mașinii sunt false atunci posesorul acesteia se alege și cu un dosar penal. Șeful Biroului Poliției Rutiere, **mr. Ioan Roșca** ne spunea: **„Vrem să identificăm și să verificăm toate autovehiculele înmatriculate în alte state, dacă actele sunt reale, dacă s-au plătit taxele vamale și dacă corespund din punct de vedere tehnic."**

Conform art. 8 din Decretul 328, persoanele care dețin autovehicule și remorci înmatriculate în alte state sunt obligate să solicite înmatricularea în termen de 30 de zile. Cei care își stabilesc domiciliul sau reședința în România sunt obligați să solicite înmatricularea, în caz contrar se vor reține certificatele de înmatriculare și plăcuțele cu numere care vor fi remise unității emitente.

S. GHILEA
Foto: O. FELEA

În Nădlac PROBLEMA GAZULUI A FOST SOLUȚIONATĂ

În Nădlac există, de o bună perioadă de timp, o mini-rețea de alimentare cu gaz la care sunt racordate aproximativ o sută de locuințe, câteva brutării și restaurante. Până anul trecut alimentarea cu gaz se făcea cu ajutorul unei sonde. Cum aceasta a cedat și nu a mai fost posibilă punerea ei în funcțiune, s-a căutat o altă soluție. „Astfel, după o investiție de aproximativ 12 miliarde de lei suportată de SNP Petrom a fost posibilă conectarea la altă conductă de gaz. În prezent, întreținerea rețelei este asigurată de Distrigaz, iar în viitor se preconizează extinderea rețelei, în funcție de numărul solicitanților" aflăm de la viceprimarul orașului, Mihai Babinsky.

A.B.

De la un scurt circuit

A RĂMAS FĂRĂ LENJERIA DE PAT

Marți, pe Calea Romanilor la apartamentul 9 al blocului K2 s-a produs un incendiu. Un scurt circuit a făcut ca dormitorul Feliciei Bucătură să ia foc.

Până când proprietara și-a dat seama că ceva nu „miroase" a bine și a chemat pompierii focul a mistuit instalația electrică din cameră o parte din mobilier și... lenjeria de pat.

Valoarea pagubelor se ridică la 20 milioane lei.

N. B.

„LUPTA PENTRU TITLU NU VA FI MAI UȘOARĂ“

• susține antrenorul B.C. West Petrom Arad, Dragan Petricevič

– Cu ce gânduri ați reluat pregătirile?

– Am pormit la drum pe 5 ianuarie, cu același obiectiv: câștigarea campionatului național. Ca atare ne și pregătim, luând în considerare acest deziderat. Antrenamentele pun accentul pe aspectele fizice, pentru ca apoi să trecem la jocurile de verificare. Cantonamentul îl vom efectua în Macedonia, din data de 27 ianuarie. Este practic un mini-cantonament cu o durată de o săptămână. Pe lângă amicalele ce le vom disputa cu Rabotnicki Skopje, important este faptul că am stabilit o relație de colaborare cu clubul menționat. Ne vom pregăti acolo, și sper ca roadele să se vadă.

– Lotul a suferit câteva modificări...

– Da, sunt mici modificări. A revenit Cătălin Boric iar Cosmin Dehelean a fost învoit de club să își încerce norocul în liga a treia germană.

– Cum ați evalua comportarea din Liga Sud-Est europeană, unde West Petromul a suferit, din păcate, opt înfrângeri?

– A fost o competiție utilă. Ideea organizării ei a fost una inspirată. Pe noi ne-a dezavantajat însă programul de desfășurare. Prin susținerea meciurilor aproape exclusiv în luna decembrie, s-a acumulat oboseala, au intervenit probleme de sănătate... Normal ar fi fost un program de genul septembrie - martie. Oricum, sunt convins că am fost apreciați, indiferent de rezultatele în sine. Dovadă faptul că am fost invitați și pentru ediția următoare. Am lăsat o impresie bună.

– Cum priviți lupta pentru titlu? Dinamo s-a întărit...

– Nu se poate spune că ar fi mai ușor decât în campionatul trecut. Dinamo Erbașu s-a întărit, Vega Soced a rămas o echipă puternică, Sibiul are atuul experienței și al omogenității, în vreme ce Piteștiul și Clujul continuă să fie adversari incomozi. Totuși, noi nu ne-am spus, încă, ultimul cuvânt.

ADRIAN HĂRȚĂU

ȘIRIANA ȘIRIA MERGE PE MÂNA LUI ADRIAN LUCACI

Este de neînțeles ușurința cu care Șiriana Șiria s-a despărțit de tânărul antrenor - jucător Marcel Câmpian, cel care a dus echipa de la poalele Cetății cu același nume în lupta pentru promovarea în Divizia C. Se pare că, „Ricco“ a simțit „curentul“ anti și a decis să plece de bună voie.

Pentru că nu e vreme de stat cu mâinile încrucișate, conducătorii Șirianei s-au grăbit să pună un alt antrenor,

redescoperindu-l pe Adrian Lucaci, fostul jucător al UTA-ei și Sportului Studențesc, în anii lui de glorie.

Adi va fi ajutat în muncă de golgeterul echipei, Raul Burtea, care a fost „uns“ ca secund, în paralel, el rămânând și pe gazon pentru a „perfora“ cât mai multe porți adverse.

Să recunoaștem că Șiriana a făcut o mutare cel puțin interesantă, iar roadele le va culege sau nu, la vară.

D. SCRIDON

FOTBAL INTERNAȚIONAL

Cupa Ligii Franței

Rezultate înregistrate, marți, în optimile de finală ale Cupei Ligii Franței: Rennes - Le Havre (D2) 2-0; Nantes - Bastia 1-3; Amiens (D2) - Strasbourg (D2) 0-2; PSG - Guingamp 3-1; Bordeaux - Lyon 1-1, 4-2 la loviturile de departajare.

Partidele din sferturile de finală se vor disputa pe 26 și 27 ianuarie.

Cupa Italiei

Echipa Brescia s-a calificat, marți, în semifinalele Cupei Italiei, după ce a învins, pe teren propriu, cu scorul de 3-0 (2-0), formația AS Roma, în manșa secundă a sferturilor de finală, informează AFP.

Golurile învingătorilor au fost marcate de A.Filippini '6, Schopp '27 și Toni '71. În tur, la Roma, Brescia a învins, cu scorul de 1-0.

Cupa Spaniei

Echipa Real Madrid a învins, marți, pe teren propriu, cu scorul de 4-0 (1-0), formația Rayo Vallecano, în prima manșă a sferturilor de finală ale Cupei Spaniei, informează AFP.

Golurile învingătorilor au fost marcate de Roberto Carlos '33, Raul '78, Zidane '81 și Figo '84.

Cupa Angliei

Rezultate înregistrate, marți, în turul trei al Cupei Angliei: Southend (D4) - Tranmere (D3) 1-3; Walsall (D2) - Bradford (D2) 2-0; Wimbledon (D2) - Middlesbrough 0-0; Wycombe (D3) - Fulham 2-2.

Partidele încheiate la egalitate se vor rejuca.

20 DE SPORTIVI ROMÂNI VOR PARTICIPA LA JOCURILE OLIMPICE DE IARNĂ

Comitetul executiv al Comitetului Olimpic Român (COR) a aprobat, în ședința de miercuri, componența delegației României care va participa la Jocurile Olimpice de iarnă de la Salt Lake City, ce se vor desfășura în perioada 8-23 februarie. Delegația română, care va fi condusă de Alexandru Epuran, este formată din 34 de persoane, dintre care 20 de sportivi, 11 tehnicieni și 3 oficiali, care vor pleca în SUA la începutul lunii februarie.

Lista sportivilor români care vor participa la JO de la Salt Lake City este următoarea: Eva Tofalvi, Dana Cojocea, Alexandra Rusu și Marian Blaj (biatlon), Zsolt Antal (schi fond), Alexandra Munteanu (schi alpin), Maria Spirescu și Erika Kovacs (bob feminin), Adrian Duminicel, Teodor Demetriad, Iulian Păcioianu și Florin Enache (bob masculin), Eugen Radu și Marian Tican (sanie masculin), Cristian Stanciu și Robert Tăleanu (sanie masculin), Gheorghe Chiper (patinaj artistic), Katalin Kristo (short-track feminin), Andreea Jakab și Daniela Oltean (patinaj viteză). Cei 11 tehnicieni care îi vor însoți pe sportivii români sînt: Simon Marton, Vasile Lungociu, Constantin Arghiropol, Dorin Munteanu (schi-biatlon), Laszlo Hodos, Paul Neagu, Ioan Duminicel și Victor Ifrim (bob-sanie), Sandra Schar, Judith Csiszer și Horia Timiș (patinaj). La aceștia se mai adaugă medicul Vlad Haralambie și asistentul Emanuel Faris.

Președintele COR, Ion Țiriac, a declarat că speră ca pe viitor sporturile de iarnă să se dezvolte și în România. "Participarea noastră la Jocurile Olimpice de iarnă nu se compară cu cea de la Olimpiada de vară. Am vrut, totuși, să arătăm că în România încă se mai practică sporturile de iarnă. Sperăm ca pe viitor să se dezvolte, în primul rînd, baza materială", a spus Țiriac, care a adăugat că va fi prezent, pentru cîteva zile, la Salt Lake City. Președintele COR a precizat că sportivii români vor semna un contract cu forul olimpic român, prin care își asumă responsabilitatea asupra problemelor de dopaj.

PULSUL ZILEI, LA FC UTA

Astăzi sunt așteptați cei doi „suedezi“!

*** „Problema Pițˮ a fost rezolvată în regim de urgență**

„Totul decurge normal“ - au fost primele cuvinte ale „principalului“ de conjunctură de la FC UTA, Dan Mănăilă. Ieri dimineață, pe stadionul Strungul, Dan Mănăilă și Dan Țapoș au avut la dispoziție 20 de jucători la antrenament: jumătate din ce a rămas la UTA, prin plecarea juniorilor „primavera“ în Italia, la Viareggio, iar cealaltă jumătate de la rezervorul de talente „marca Tisza-Romvest.“

„Băieții s-au încălzit 40 de minute prin exerciții de mobilitate și forță, după care a urmat repriza de alergare, iar forță, iar în finalul ședinței de pregătire, un joc pe de-a latul terenului, cu temă dată“ - ne-a descris în linii mari Dan Mănăilă antrenamentul de ieri.

Spre bucuria tuturor, golgeterul „alb-roșilor“ Vali Miculescu nu a resimțit nici un fel de dureri, semn că totul e în regulă.

Astăzi, antrenamentul se va repeta, urmând ca vineri dimineață jucătorii UTA-ei să fie „stăpânii“ saltelelor sălii CSȘ Gloria, pentru că, îl citâm pe Mănăilă: **„vreau să trag puțin de ei.“**

Tot în cursul acestei zile sunt așteptați cei doi „suedezi“. Cred că v-ați dat seama că este vorba de Kent și Precious, pentru care vacanța a fost mai lungă cu câteva zile.

Plecarea în cantonamentul de la Moneasa este prevăzută pentru duminică, ora 16,00 și, dacă nimic nu mai intervine, vor face deplasarea 22 de jucători.

Pentru că tânărul Pițˮ a rămas „de căruță“ din pricina pașaportului, l-am întrebat pe Dan Mănăilă dacă nu îl primește la antrenamente. **„Din câte știu, problema lui Pițˮ s-a rezolvat chiar azi (n.a. ieri), la ora 15,00, el urmând să primească un nou pașaport și să plece cu o mașină mică în Italia, pentru a face joncțiunea cu juniorii UTA-ei“** - ne-a spus tehnicianul „Bătrânei Doamne“. Să recunoaștem că oficialii UTA-ei s-au mișcat nu repede, ci foarte repede „în cazul Pițˮ, lucru pentru care merită felicitați.

DANIEL SCRIDON

Deși e iarnă, Bogdan Buhuș a ales Marea

Până mai ieri, președintele UTA-ei, Marin Lupaș știa doar că Bogdan Buhuș nu s-a prezentat la pregătirile echipei. Acum a aflat și de ce. Fostul mijlocaș în „alb-roșu“ se află în vizorul divizionarei A, Farul Constanța, formație cu care se antrenează în aceste zile.

„La sfârșitul acestei săptămâni, pentru că tot am un drum de București de făcut, voi trage o fugă până la Constanța, pentru a purta discuții cu oficialii Farului, în vederea unui transfer al lui Buhuș la malul Mării“ - ne-a declarat președintele Lupaș.

Putem spune că, deși ne aflăm în plină iarnă, Buhuș a ales Marea. Cel puțin deocamdată. Mai rămâne ca și cluburile să ajungă la un acord, că altfel visul lui Bogdan de a juca în prima divizie, încă din primăvară, poate rămâne la acest stadiu.

D. S.

Mijlocașul de ieri al UTA-ei, Bogdan Buhuș vrea în prima divizie la Farul Constanța

Oferta UTA-ei către Petrolul

Mârne „la pachet“ cu Ciubăncan!

După ce transferul lui Sorin Botiș la Sherif Tiraspol a mai umplut cât de cât visteria clubului UTA, oficialii „Bătrânei Doamne“ sunt pe cale de a mai încheia o tranzacție. Nu neaparat senzațională, dar una suficient de bună pentru ca echipa să mai supraviețuiască două-trei luni de zile în plus.

Astfel, transferul mijlocașului Ciubăncan, la divizionara „A“ Petrolul Ploiești este doar o chestiune de zile. Totul depinde de programul celor doi președinți, M. Lupaș, respectiv, F. Bercea, care vor să se întâlnească pentru a așterne pe hârtie clauzele contractului.

Prin târg se vehiculează două variante de transfer. Una, în care „Ciubi“ va pleca în schimbul a 30.000 de dolari și a unui procent dintr-o eventuală vânzare de 20-30%. Alta, mult mai favorabilă UTA-ei, cu portarul Mârne (care, oricum și-a manifestat dorința de a pleca) oferit, „la pachet“ cu Ciubăncan. În acest caz, UTA s-ar alege probabil, cu 40.000 dolari și vreo 10% din revânzările celor doi.

Cert este că ultimul cuvânt îl vor avea cei doi conducători de club, la iminenta lor întâlnire programată la finele acestei săptămâni.

D. SCRIDON

BALACI VREA SĂ CUMPERE „U“ CRAIOVA

• Balaci ar putea investi în relansarea Universității Craiova. Actualul antrenor al formației Al Sadd din Quatar pare dispus să contribuie cu o sumă de aproximativ 1,5 milioane dolari, alături de prietenul său, Nicu Gheară, în vederea ascensiunii Craioveî. Negocierile se poartă cu principalul acționar, Gigi Nețoiu. Balaci este pe cale să fie noul patron al studenților. • În mod surprinzător, dacă luăm în calcul neînțelegerile cu Gigi Becali și Victor Pițurcă, Jean Vlădoiu are șanse să revină în Ghencea. Atancantul a declarat că „scandalul din toamnă nu e un obstacol“. Este totul de domeniul trecutului? • O lovitură de imagine este pregătită de clubul Dinamo. Conducerea din Ștefan cel Mare încearcă să îl capaciteze pe președintele C.O.R., Ion Țiriac, cu scopul ca acesta să devină unul din sponsorii importanți ai „alb-roșilor“. • Selecționata divizionară a României a învins reprezentativa Omanului cu scorul de 2-1, în cadrul turneului de la Dubai. Pentru tricolori au punctat Costel Ilie și Stere. • Dacă Dinamo îl curtează pe Țiriac, la rândul ei, F. C. Steaua intenționează să îl coopteze pe Ilie Năstase printre acționari, după transformarea din asociație non-profit în societate pe acțiuni. • Anghel Iordănescu trebuie să înceapă astăzi munca de selecționer al „naționalei“ României. Prima acțiune a „elevilor generalului“ (momentan e vorba de selecționata divizionară) o va reprezenta turneul din Portugalia. România va da piept cu Grecia, în meciul de debut. • Conflictul dintre Cornel Dinu și vicepreședintele Vladimir Cohn, de la Dinamo, a reizbucnit. Ultima afirmație a vicepreședintelui („Dinu e un papagal“) pune paie pe foc. • De ziua lui, Adrian Mutu a primit de la soția sa, Alexandra, un tort reprezentând tricoul Veronei cu numărul 10 și o brățară. Pe de altă parte, Ilie Dumitrescu, antrenorul echipei cipriote Alki Larnaka, s-a ales cu un ceas Rolex din aur alb cu diamante, după succesul cu 5-1 repurtat pe terenul campioanei Omonia. • Grație triumfului său memorabil, boxerului Leonard Doroftei îi va fi ridicată o statuie. Aceasta va fi amplasată la Ploiești, în fața sălii în care Leonard a învățat tainele pugilatului. • În sferturile de finală ale Cupei Portugaliei, Sporting Lisabona, cu Bölöni la timonă, a obținut calificarea după victoria cu 2-1 în fața formației Alverca. • Transferuri notabile în Europa fotbalistică: Alfonso (Barcelona) și Dalmat (Nantes) la Marseille, Mihajlovic (Lazio) la Fiorentina. • În final, o veste bombă. La propriu. Pe stadionul Olimpic din Berlin a fost dezamorsată o bombă de 250 de kilograme, datând din al doilea război mondial. Aparținând armatei britanice, bomba a fost descoperită luni, în timpul unor lucrări efectuate la terasamentul arenei.

ADRIAN HĂRȚĂU

Bursa știrilor

BB Computer

ARAD Str. N.Bălcescu nr.12 tel/fax: 057- 280555 e-mail: company@bbcomputer.ro

Centrul teritorial de pregătire în informatică
organizează următoarele cursuri

AUTORIZAT DE CENTRUL NAȚIONAL DE PREGĂTIRE ÎN INFORMATICĂ BUCUREȘTI CPI S.A.

Utilizare Windows 98 (Inițiere)
Programat: **15.01.2002** după masa
26.02.2002 după masa

Utilizare PC în birotică (Windows, Word, Excel)
Programat: 14.01.2002 după masa

Utilizare servicii Internet (navigare pe Web, e-mail, chat, FTP, News, inițiere în HTML)
Programat: 28.01.2002 după masa

Utilizare Excel 2000
Programat: 11.02.2002 după masa

Informatică pentru manageri Nou
Programat: 25.02.2002 după masa

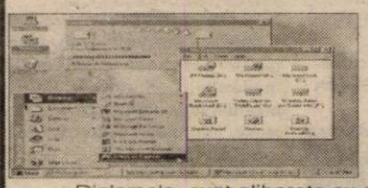

Diplomele sunt eliberate cu avizul **Ministerului Educației și Cercetării**
Se acordă reduceri pentru: elevi, studenți, șomeri, grupuri și la cumpărarea calculatoarelor BB

SC "ACTIV GROUP" SRL

Lichidator al SC RO-GES SRL, cu sediul în județul Arad, Gurahonț, str.Crișului, nr 26 anunță vânzarea conform Legii 64/1995 prin licitație publică deschisă, cu strigare, a următoarelor mijloace fixe aparținând societății debitoare:

- **stație distribuție carburanți** situată în Gurahonț, str. Crișului, nr 26,alcătuită din 3 pompe de distribuție petroliere cu preț de **96.700.000** lei/buc, **clădire stație distribuție** cu preț de **3.072.100.000** lei, **6 rezervoare** de capacitate 20.000-31.500 L, cu preț între **50.000.000 - 78.000.000** lei;
- **clădire sediu** situată în Gurahonț, str. Crișului, nr. 26, cu preț de **2.917.300.000** lei;
- **cladire** situată în intravilanul comunei Gurahonț, cu preț de **60.000.000** lei și **clădire** situată în comuna Feniș FN, cu preț de **40.000.000** lei;
- diverse: **motoare electrice** de putere 4-55 Kw cu prețul între **1.860.000 - 24.000.000**, **convertor sudură** cu preț de **1.500.000** lei , **excavator** cu preț de **75.000.000** lei, **betoniere** cu preț între **3.500.000 - 30.000.000** lei, **strung** cu preț de **69.900.000** lei, **polizor ind.** cu preț de **5.300.000** lei, **autobasculantă** cu preț de **105.500.000** lei, **elevator** cu preț de **12.800.000** lei, **remorcă cisternă** cu preț de **15.000.000** lei, **roabă metalică** cu preț de **300.000** lei, **ladă frigorifică**, **congelator, frigidere**, cu prețul între **1.000.000 - 3.500.000** lei, **televizor color** cu preț de **1.500.000** lei, **fax** cu preț de **2.500.000** lei, **casă marcat** cu preț de **2.500.000** lei, **fripteuză dublă** cu preț de **1.500.000** lei, **mobilier bar, pult bar, hol bar** cu preț între **500.000 - 1.700.000** lei.

Lista cuprinzând bunurile scoase la licitație și prețul de pornire al acestora poate fi consultată la sediul societății debitoare. La prețurile menționate în listă se adaugă TVA-ul. Bunurile pot fi văzute la sediul SC "RO-GES" SRL Gurahonț.

Licitația va avea loc în data de 01.02.2002, la ora 13.00 la sediul SC "RO-GES" SRL. Licitațiile se vor relua în fiecare vineri a săptămânii, la ora 13.00 la sediul menționat mai sus. Taxa de participare la licitație, nerambursabilă, este de 100.000 lei/participant. Garanția pentru înscrierea la licitație este de 10% din valoarea de pornire a fiecărui bun.

Înscrierile, achitarea taxei de participare și achitarea garanției de participare la licitație se pot face înainte de începerea licitației. **Relații** la **SC "RO-GES" SRL** Gurahonț str. Crișului, nr. 26, **dl. Gabor Teodor,** tel. 057/316.065 sau **SC "ACTIV GROUP" SRL tel. 057/214.821, 092/437.515 dl. Gherman Horațiu.** (C.A.)

TAKATA-PETRI ROMANIA

filială a concernului **TAKATA-PETRI**

- **TAKATA-PETRI ROMANIA S.R.L. ,** înființată în Arad în anul 1996, este singura filială din România a concernului japonezo - german Takata-Petri concern ce lucrează pentru cele mai mari companii de automobile.

angajează ***la secția de cusut piele pe volane***

⟹ **ingineri (e) pentru coordonarea unei echipe de lucru**
⟹ **ingineri (e) control calitate**

Condiții: - studii superioare tehnice
- experiență de lucru în producție
- cunoscător de limba germană sau engleză
- spirit de observație și acuitate vizuală deosebită
- disponibilitatea de a lucra pe două schimburi

⟹ **referent logistică**

Condiții: - studii superioare economice sau tehnice
- cunoscător de limba germană sau engleză
- spirit organizatoric

Reprezintă avantaj : - experiență într-un post de conducere
Se oferă : mediu de lucru modern, salar atractiv

Trimiteți C.V. la fax 057 / 271 282 până la data de 15 ianuar e 2002, informații la telefon 348 399.

(C.A.)

foto studio enigma

Pentru o procesare completa
de minim 24 pozitii reusite
primiti pe loc
I film si I album GRATUIT

PRIMA INTR-O SERIE DE MARI SURPRIZE:
De acum, filmul KODAK ProFoto
cumparat la noi
are DEVELOPAREA GRATUITA

B-dul Revoluției, nr. 80 tel./fax 251459
Calea Aurel Vlaicu, Bl. I-3 tel. 272655
Str. Corneliu Coposu, nr. 6 tel. 231621
www. fotoenigma.go.ro

Corpul Experților Contabili și Contabililor Autorizați din România - Filiala Arad

Arad Str. Gh. Lazăr Nr. 23 Ap. III D
Tel. 057-281.960

ANUNȚĂ

Procesul accentuat de globalizare a economiilor naționale și extinderea investitorilor străini conduc la nevoia unui limbaj contabil universal, respectiv aplicarea Standardelor Internaționale de Contabilitate.

În România startul oficial de armonizare contabilă a fost dat prin Ordinul ministrului finanțelor publice nr. 94/2001 pentru aprobarea Reglementărilor contabile armonizate cu Directiva a IV-a a Comunității Economice Europene și cu Standardele Internaționale de Contabilitate.

Corpul Experților Contabili și Contabililor Autorizați din România în calitate de membru al Comitetului pentru Standarde Internaționale de Contabilitate (IASC), prin filiala Arad, **vine în sprijinul profesiei contabile** și

organizează în perioada 24.01.2002-03.02.2002

curs de înțelegere și aplicare a Standardelor Internaționale de Contabilitate.

Înscrierea se face la sediul filialei din Arad, B-dul Dragalina nr. 22-24, zilnic între orele 8-15,00 până în data de 22.01.2002.

Informații la telefon 281.960. (2360523)

SC Expert SA

În calitate de lichidator al S.C. ALFAR S.A. - SERE Arad, în conformitate cu prevederile Legii 64/1995, republicată, VINDE LA LICITAȚIE PUBLICĂ, DESCHISĂ, CU STRIGARE, în fiecare zi de marți, ora 12.00, următoarele bunuri:

- balanțe semiautomate
- bancuri de lucru
- mașini scris
- benzi transportoare
- mașini unelte (strunguri)
- diferite remorci
- PC - 286, monitoare
- imprimante Star
- convertizoare sudură
- pompe stropit, motostropitoare
- electropompe, cazane duplicat
- grup electrogen 125 KVA

Lista bunurilor scoase la vânzare, prețul de pornire și regulamentul de licitație sunt afișate la sediul societății Alfar SA, Calea Zimandului nr. 3.

ÎNCHIRIEM SPAȚII

Relații suplimentare Ing. Jurcovan Cornel, tel. 057-276.101

S.C. APROMAT S.A.

TRINITY RAIL GROUP
ARAD Calea Aurel Vlaicu 41-43

Vinde din depozit la prețuri atractive
tablă, profile, țevi, laturi, rotunduri, pătrat, hexagon, fier beton, etc.

Închiriază
spații comerciale și depozite.

Informații suplimentare la sediul firmei, Calea Aurel Vlaicu 41-43, telefon 057-202.158. (9396138)

Firma WURTH România S.R.L.

specializată în comercializarea de organe de asamblare scule manuale, electrice, pneumatice, produse chimice pentru montaj și etanșare

ANGAJEAZĂ **REPREZENTANȚI COMERCIALI ÎN ARAD**

Condiții de angajare:
- vârsta între 24-35 ani
- posesor carnet de conducere categ. B
- autoturism personal pentru perioada de probă (6 luni).

Trimiteți CV -ul dvs. la fax 01-2328933 sau 056-291.720 până la data de 18.01.201.

(9396141)

AGENȚII DE PUBLICITATE

SEBIȘ
Primăria orașului Sebiș
◆ Agent publicitar
Ciolea Mirela
◆ Program 8,00 - 15,00
◆ Telefon 310.303

LIPOVA
S.C. ELCOTRANS S.R.L. Lipova
◆ Str. Bălcescu Nr. 16,
◆ Telefon 561.426 sau Fax 563.091
◆ program 7,30-15,30

INEU
Primăria orașului Ineu
◆ agent publicitar
Carmen Țole
◆ program 8,00 - 15,00
◆ Telefon 092-846765

NĂDLAC
„GYURIAN"
◆ agent publicitar
Gyurian Bohuslav
◆ str. Griviței Nr.76
◆ program 8,00 - 20,00

CHIȘINEU CRIȘ
Primăria orașului Chișineu Criș
◆ Agent publicitar
Mihaela Brândaș
◆ Program 8,00 - 15,00
◆ Telefon 520.098

SÂNTANA
Bibliotecă
◆ Agent publicitar
Alexandru Victoria
◆ Program: 8,00 - 15,00
◆ Telefon: 46247

GURAHONȚ
Primăria orașului Gurahonț
◆ Gelu Ranoiu, nr. 18, Telefon 316.070
◆ Agent publicitar
Alexandru Herlău
◆ Program: 9,00 - 15,00

PÂNCOTA
S.C. ELIDOR
◆ Str. T. Vladimirescu, nr. 34
◆ Agent publicitar
Cristina Mihăicuța
◆ Program: 8,00 - 15,00
◆ Telefon: 466.213

CURTICI
◆ Str. Vasile Goldiș nr. 1 (Magazinul HOBBYLAND)
◆ Program: 9,00 - 18,00

SĂVÂRȘIN
Magazinul alimentar Mixt „HANS AUTO"
◆ Str. A. Iancu Nr. 411
◆ Telefon: 557.339

SOMOȘCHEȘ
◆ Agent publicitar
înv. **Ioan Nagy**
◆ Telefon: 328.093, 090.164.917

VÂRFURILE
MĂGULICEA
◆ Agent publicitar
Sida Voicu
◆ Telefon 318442

ANUNȚURILE se primesc în regim de urgență și pot să apară în ziarul „ADEVĂRUL" de a doua zi.

Informații telefon 280.904

ANIVERSĂRI

Primul ghiocel și multă iubire pentru nepotelul nostru scump, **EDWARD GRANER** la împlinirea unui anișor. LA MULȚI ANI! Cu dragoste, bunicii Miki și Neli. (260)

VÂNZĂRI APARTAMENTE O CAMERĂ

Vând apartament 1 cameră, bucătărie, baie, zona Intim, negociabil. Telefon 094.533.243. (349)

VÂNZĂRI APARTAMENTE DOUĂ CAMERE

Vând apartament 2 camere, ultracentral (Liceul Slavici), 4/4, gol, parchet, dispersit, balcon. Preț 7.500 USD. Telefon 219560, 091.242.225. (308)

Vând convenabil apartament 2 camere, Piața M. Viteazul, îmbunătățit. Telefon 096 745 240. (486)

Vând apartament la casă, 2 camere, central, 9.000 USD. Telefon 214595; 094.245.572. (527)

Vând apartament 2 camere în Micălaca Bl. 104, Sc. A, ap. 1, parter, modernizat, stare foarte bună, telefon 095 758 273.

VÂNZĂRI APARTAMENTE TREI CAMERE

Vând apartament 3 camere ultracentral, etaj inferior, 19.500 USD. Telefon 253364. (345)

Vând apartament 3 camere, îmbunătățit, etaj II; Alfa. Telefon 277590. (391)

Vând apartament 3 camere, parter, 54 mp, Vlaicu-Fortuna, 6.000 USD. Telefon 094.542.931; 279718. (264)

Vând 3 camere, Z-uri, decomandat, parter, ideal sediu firmă, 13.500 USD. Telefon 253364. (345)

VÂNZĂRI APARTAMENTE 4-5 CAMERE

Vând apartament 5 camere, str. Praporgescu, etaj 2 și garaj din cărămidă. Telefon 093.506.150. (151)

Vând apartament 4 camere, et. II, Miorița, parchet, gresie, faianță, 14.500 $. Telefon 095.614.715. (237)

Vând apartament 4 camere, ultracentral, etaj II, în casă tip vilă. Telefon 251241. (421)

VÂNZĂRI CASE

Vând casă, Calea Victoriei nr. 88. Telefon 094 121 964, 093 884 259. (28)

Vând casă Aradul Nou, str. Coloniștilor nr. 88. Telefon 286225. (31)

Vând casă mare, fără grădină, Str. Școlii nr. 17. Telefon 289219, 094.523.054. (167)

Vând casă 5+2 camere, Grădiște, 30.000 USD. Telefon 270856, 096.231.477. (345)

Vând casă în Ghioroc, 3 camere, bucătărie, hol. Telefon 515050; 095.519.908. (389)

Vând 2 case într-o curte, baie, cămară, apă curentă, anexe, grădină mare, Șiria. Telefon 531306. (417)

Vând casă mare sau schimb. Telefon 282288 sau 090 518 559. (430

Vând casă str. A. Șaguna nr. 14, Arad. Telefon 250868, 257391. (449)

Vând casă în Pecica, lângă gară, necesită reparații, preț 2.300 USD, negociabil. Telefon 280402, 090 880 150. (457)

Vând casă în Gai, pe centură str. Ștefan Tenețchi nr. 6A, vad bun comercial, preț 17.000 USD, negociabil. Telefon 280402, 090 880 150. (457)

Vând casă în Horia nr. 35. Informații telefon 532032. (484)

Vând casă mare, ultracentral, parter (bar + garaj), etaj (apartament). Telefon 234862. (499)

VÂNZĂRI SPAȚII

Vând spații comerciale (3 clădiri, total 200 mp construiți), curte betonată, 250 mp, zona Vlaicu. Telefon 092 621 961. (298)

Vând gheretă Piața Mioriței. Telefon 094.532.375. (142)

Vând gheretă Piața Miorița, Micălaca, 700 $. Telefon 247251. (248)

Vând spațiu comercial avantajos, zidit, 38 mp, cu C. F., P-ța Miorița. Telefon 094.618.402. (330)

Vând gheretă metalică, preț 28.000.000 lei, negociabil. Telefon 368923, 093.002.538. (354)

Vând subsol betonat, 40 mp, ultracentral, posibilitate depozit, 25.000.000 lei, posibil rate. Telefon 214595; 094.245.572. (527)

VÂNZĂRI TERENURI

Vând grădină 500 mp, Aradul Nou, apă, curent electric, 7.000 EURO. Telefon 095.302.602; 368641. (146)

Vând 29.000 mp, teren intravilan, înscris carte funciară, zona Grădiște-privat. Telefon 270189. (249)

Vând 750 mp de teren intravilan, în comuna Covăsânț. Telefon 279208, orele 15-20. (481)

VÂNZĂRI AUTO

Vând Opel Vectra 1,6 i, fabricație 1995, multiple extrase, înmatriculat, 9.600 DM. Telefon 095.600.764.

Vând Audi A6, an 1996, motor 1900 cmc, TDi, dotări multiple, 9500 $. Telefon 094.577.879. (90)

UTIL! Anvelopa de care aveți nevoie o găsiți la mine, ieftină și bună. Telefon 259339, 094 706 321. (305)

Vând Dacia Nova, 1999. Telefon 094.242.704. (347)

Vând Dacia 1300, numere noi, CIV, 16.000.000 lei, negociabil. Telefon 368923, 093.002.538. (354)

Vând Fiat Croma, benzină, stare bună, neînmatriculată, preț 800 USD. Telefon 098.230.485. (370)

Vând Saviem 6,5 t, în stare de funcționare. Telefon 417151. (378)

Vând Saviem carosată, basculabilă, cu CIV, comuna Vărădia de Mureș. Telefon 417127, 094.902.057. (91)

Vând Ford 1,3 Currier (dubiță), 1997, în curs de înmatriculare. Telefon 092 295 928. (304)

Vând Dacia papuc, fabricație '91, preț 3.200 DM. Telefon 093.690.846. (397)

Vând Dacia 1310L, an 1999. Informații Sântana, telefon 462269. (8641177)

Vând remorcă auto, Trabant 601, ambele înscrise. Telefon 092 301 777. (438)

Vând remorcă Dacia, înscrisă, VT 2003, 9 milioane lei negociabil. Localitatea Pilu nr. 295, familia Matei Ioan. (9646580)

Vând Renault 5, an 1989, nr. Germania 2003, preț 850 DM. Telefon 092 986 176. (460)

Vând Ford Sierra 1,6, Diesel, model 1988, înmatriculat pf, consum 5 lt, 1.900 USD. Telefon 464398. (455)

Vând Dacia 1310L, an fabricație 1987, avariată spate dreapta, în stare de funcționare + piese schimb, preț 12.000.000 lei, negociabil. Telefon 090 495 903 sau 057-520608.

Vând elevator auto 1,8 t, model Timișoara, absolut nou, 16 milioane și un motor Opel Vectra 1,6i sau dezmembrez 250 DM. Telefon 094 797 824. (496)

Vând Renault Trafic bus 8+1 locuri, 1987, 3.200 $ negociabil. Telefon 090 492 233, 385357. (504)

Vând Opel Corsa 1,2 benzină, an fabricație 1986, preț informativ 400 Euro. Telefon 090.524.355, la orice oră. (522)

VÂNZĂRI ELECTRO

Ocazie! Avem cele mai mici prețuri la TV COLOR, MAȘINI de SPĂLAT, FRIGIDERE, COMBINE FRIGORIFICE, LĂZI FRIGORIFICE, CONGELATOARE, ASPIRATOARE. Sunați la telefon 259339 sau 094.706.321 și convingeți-vă. (305)

Stop! Stoc foarte mare de TV COLOR, MAȘINI DE SPĂLAT, FRIGIDERE, COMBINE FRIGORIFICE, ASPIRATOARE, în LIPOVA, foarte ieftin și cu garanție. Telefon 057 - 563027, 094.706.321. (305)

Vând MAȘINI SPĂLAT AUTOMATE, TV COLOR, COMBINE FRIGORIFICE, CONGELATOARE, garanție, prețuri avantajoase. Telefon 259001. (122)

Vindem IMPRIMANTE cu ace, noi, IBM, Epson, 300 DM. Telefon 280260. (140)

Vindem MONITOARE DIGITALE de 14, 15. Telefon 280260. (140)

Vindem PENTIUM I 133 MHR, HD 1,5, 32 RAM, CD ROM, monitor, tastatură, mouse, 300 DM. Telefon 280260. (140)

Vindem COMPUTER nou DURON, 750 MHz, 128 RAM, CD-ROM, modem, placă sunet, boxe, tastatură, monitor 15 digital. Telefon 280260. (140)

Vând TV COLOR, COMBINE FRIGORIFICE, CONGELATOARE, MAȘINĂ AUTOMATĂ SPĂLAT, garanție, prețuri avantajoase. Telefon 284000. (122)

Vând TV color, combine frig, congelatoare, mașini de spălat automate. Telefon 274600 orele 9-19 sau 241355 orele 19,30-23. (21)

Vând TV color diferite modele, cu garanție, telecomandă. Telefon 219365, 093 380 028. (37)

Vând TV color, 100 DM; MAȘINĂ SPĂLAT AUTOMATĂ, CONGELATOARE, garanție, prețuri avantajoase. Telefon 275681. (122)

Vând televizoare color diferite modele, teletext, telecomandă. Telefon 338090, Arad. (124)

Vând case marcat fiscale, sisteme supraveghere, antene satelit complete. Telefon 284900. (160)

Vând Nokia 6210 și 3310, noi, în cutie. Telefon 094.552.086. (229)

Vând computer spledid Pentium I, 32 MB performant. Telefon 252860. (276)

Vând IBM P II/233/32, 2,5 la 120 USD; IBM P II 266/32/2,5 la 135 USD; IBM Celeron 333/32/3,2 la 165 USD; Monitoare Belinea 15" la 60 USD; Laptop Siemens Mobile 710 P/233/64/4/CD/ sound cu imprimantă gratuită la 640 USD. Telefon 256169. (46)

Vând Nokia 3310, 3210, 5110, 5130, Panasonic GD93, Siemens C25, Trium Mars, cu clapetă, Sagem 920. Telefon 095.801.529. (186)

Vând CASE MARCAT FISCALE, CÂNTARE și PLATFORME ELECTRONICE, NUMĂRĂTOARE de BANI.Telefon 282829; 272727. (32113)

Vând computere 486, începând cu numai 800.000 lei și Pentium I în orice configurație, cu garanție. Telefon 275420. (352)

Vând monitoare 15", digitale, cu 55 $. Telefon 275420. (352)

Vindem: VITRINE frigorifice, CAMERE frigorifice, AGREGATE frigorifice, DULAPURI frigorifice, CONDENSATOARE, VAPORIZATOARE; panouri frigorifice - termoizolante; garanție. Telefon 281384, orele 8-18. (30954)

Vând frigider, ladă frig, combină frig, congelator, vitrină frig, mașină spălat automată, garanție 6 luni. Telefon 210613. (244)

Vând xerox Toshiba 1550, complet, în garanție. Telefon 057-233728. (476)

Vând TV color cu teletext. Telefon 057-280244. (483)

VÂNZĂRI DIVERSE

Vând termotecă Bereta coș și turbo, convectoare pe gaz sigilate. Telefon 094.249.933. (226)

Vând garaj demontabil, cu acte, Alfa, stația tramvai, 2800 DM. Telefon 277774; 095.312.174.

Vând moară de grâu, în clădire cu etaj, capacitate 800 kg pe oră, cu instalații din Germania în stare foarte bună, la Variașul Mare. Anexe: o casă, un loc de casă și 2 ha de grădină. Telefon 256195, 276957. Internet: www.mill.home.ro. (323)

Vând PLASĂ GARD zincată, 19.000 lei/kg, toate dimensiunile; COTURI și BURLANE FUM 25.000 lei/ buc; CUIE, 14.500 lei/ kg; PLASĂ RABITZ 33.500 lei/ kg; SÂRMĂ NEAGRĂ 16.500 lei/ kg; SÂRMĂ ZINCATĂ gamă completă, ELECTROZI SUDURĂ, 45.000 lei, str. Vrabiei nr. 4. Telefon 289997, 094 289 997.

Vând tărâțe, la domiciliul clientului, 2.500 lei/ kg. Telefon 095 732 400. (13)

Vând baloți mici paie, convenabil, la domiciliul clientului. Telefon 094 633 584. (13)

Vând haină blană vulpe roșie, nouă. Telefon 212526. (137)

Ocazie unică! Vând aparate spălat cu presiune și aparate dejantat-vulcanizat. Telefon 092 262 159. (41)

Vând aeroterme industriale mari și mici pe gaz și motorină. Telefon 092 262 185. (41)

Vând INSTALAȚIE de METALIZAT, producție englezească. Telefon 091.899.967. (230)

Vând garaj autorizat situat, str. 6 Vînători. Telefon 094.206.599. (255)

Vând apartament 2 camere et. IV, zona 500 Micălaca cu multe îmbunătățiri și Ford Escort 1,6 Diesel, an 1991, central, trapă. Telefon 096.749.134. (258)

Vând mânză 6 luni. Telefon 095 263 175. (306)

Vând două hale producție, suprafață de 1500 mp, moară grâu, 400 kg/h. Telefon 411186. (351)

Vând plasă gard zincată, Micălaca, telefon 259892. (367)

Vând tocătoare de tulei pe 2 rânduri în tiranți. Informații Chereluș, nr. 416. (404)

Vând vacă Holstein, de 7 ani, gestantă în luna a 8-a, preț la vedere, Mândruloc nr. 238. Telefon 216151. (442)

Vând freză verticală, abricht cu freză și circular, masă tâmplărie, Dacia - piese schimb. Telefon 311372. (452)

Vând cățel Pitbull, Chișineu Criș. Telefon 520919 sau 091 418 693. (9646581)

Vând vendrover E-303, stare perfectă de funcționare, preț negociabil; combinator, presă balotat, SR motor tractor, CIV, Audi 80, nr. vechi, pajebaloți, fân-baloți. Infortmații telefon 093 740 659. (489)

Vând birouri, diferite dimensiuni. Telefon 092.251.555. (512)

Vând rolete din lemn și plastic, 400.000 lei/mp. Telefon 244720. (517)

Ocazie! Vând aparate pentru vulcanizare. Telefon 095.179.962, Mihai. (505)

Vând aeroterme pe motorină pentru hale, servisuri, diferite dimensiuni, prețuri convenabile. Telefon 095.179.962, Mihai. (505)

CUMPĂRĂRI TERENURI, IMOBILIARE

Cumpăr apartament sau garsonieră, urgent. Telefon 279718; 094.542.931. (81)

Cumpăr apartament la parter sau spațiu comercial, zonă centrală. Telefon 094.552.086. (229)

Cumpăr apartament 2 camere, Micălaca-Podgoria. Telefon 095.614.715. (237)

Cumpăr apartament 2 camere, exclus parter și etaj IV, neîmbunătățit, preferabil Micălaca. Telefon 094.555.238. (9646579)

CUMPĂRĂRI AUTO

Cumpăr cârlig pentru remorcare la Opel Astra Caravan, 1.7D. Telefon 095 633 014. (9641178)

CUMPĂRĂRI ELECTRO

Cumpăr frigidere, ofer 600.000 lei; combine, lăzi frigorifice, congelatoare, 1.000.000 lei. Telefon 273965, 091 838 968. (36)

CUMPĂRĂRI DIVERSE

Cumpăr porumb boabe și știuleți. Plata pe loc. Telefon 094.784.568. (31946)

Cumpăr, cu plata pe loc, vițele, juninci, vaci, de la domiciliul clientului. Telefon 095 390 375. (47)

Cumpăr porci grași și vite pentru sacrificare, Arad, plata pe loc. Telefon 057 - 287723. (154)

Cumpăr pene vechi, noi și coarne de cerb. Telefon 210480. (215)

Cumpărăm vaci și juninci. Telefon 250866, 095.681.191. (344)

Cumpăr porci, vite pentru sacrificat. Plata pe loc. Telefon 095.256.060. (368)

CERERI ȘI OFERTE DE SERVICII

SC CALK AR SRL angajează INGINERI și TEHNICIENI PROIECTANȚI, specialitatea instalații în construcții, respectiv construcții hidro-edilitare. Informații telefon 213079; 095.846.916. (219)

FIRMĂ caută pentru angajare TÂMPLAR și SCULPTOR în lemn. Telefon 092.301.489. (232)

Firmă de distribuție produse alimentare și cosmetice angajăm AGENT COMERCIAL. C.V. se depun pe str. Ana Ipătescu nr. 25 sau telefon/fax 057-253222. (250)

Angajăm ELEVI, STUDENȚI, TINERI ȘOMERI pentru departamentul publicitate. Se asigură carte muncă, salar 5.000.000 lei. Telefon 057-276817; 093.653.932. (252)

SC TRANSCONDOR SA angajează pentru punctul de lucru Arad, DISPECER. Cerințe: cunoașterea unei limbi de circulație (engleză, germană), CV scris de mână, cerere de angajare. Cererile se depun la sediul din Arad, Calea Aurel Vlaicu, bl. N1-3, ap. 1, până la data de 11 ianuarie 2002. Telefon 057-229959, 093 544 453. (52, 291)

Firmă în dezvoltare dinamică de consultanță financiară caută DISTRIBUITOR în municipiul ARAD. Activitatea firmei noastre se extinde de la acordarea de credite comerciale la diferite forme de leasing. CERINȚE: experiență în comercializarea produselor de asigurare, organizarea grupurilor de cumpărători (sistem CAR), agil, bun organizator, cu capital propriu și sediu birou în zonă centrală. COMISION DEOSEBIT, ÎN FUNCȚIE DE REALIZĂRI. Informații între orele 9-17, telefon 059/210123 sau 091.226.011. (f. 2360477)

NDB LOGISTICA SRL angajează personal, cunoștințe minime limba franceză. CV fax 057-216729. (286)

FABRICĂ DE ÎNCĂLȚĂMINTE angajează PERSONAL cu experiență pentru ștampilat și subțiat. Telefon 212928. (320)

Societate comercială colaboratoare a firmei ADIDAS-SALOMON caută PERSOANĂ DINAMICĂ și cunoscătoare a elementelor de contabilitate primară. Avantaj cunoscătorilor de limbă italiană. Trimiteți C.V. la fax 057/278866 până în 15 ianuarie 2002. Informații 093.374.292. (309)

Angajez VÂNZĂTOARE cu experiență pentru magazin alimentar. Telefon 289300. (216)

Angajez VÂNZĂTOARE alimentară NON-STOP, zona Alfa. Telefon 214828. (209)

Angajez VÂNZĂTOARE pentru alimentară. Informații telefon 276732. (190)

TOLEDO angajează MAȘINISTE cu experiență CONFECȚII TEXTILE, salar atractiv, bonuri de masă. Telefon 275275. (431)

SC RO SERVICE angajează MECANICI AUTO (electromecanici) bine pregătiți; de asemenea primește tineri în vederea specializării în meserie. Telefon 265880, 262503. (240)

Angajez ȘOFER pentru transport intern și internațional. Telefon 092.516.005. (412)

IMPORT SERVICE Arad, angajează personal calificat în meseriile: tras, tălpuit, finisaj încălțăminte. Retribuție avantajoasă. Informații telefon 275532; 229884. (420)

SC angajează 3 VÂNZĂTOARE și una FEMEIE la gogoși pentru patiserie. Telefon 092 979 950, orele 9.30-14. (444)

SOCIETATE COMERCIALĂ angajează VÂNZĂTOARE cu experiență pentru magazin alimentar. Telefon 214461, 095 381 294. (448)

Angajez AGENT VÂNZĂRI, salariu motivant, posibilități promovare. Telefon 093 681 550. (462)

Angajăm FEMEIE DE SERVICIU. Telefon 253927, după ora 16; 092 487 092. (471)

FIRMĂ DE DISTRIBUȚIE angajează AGENȚI COMERCIALI, posesori C, cu experiență în comerț. Telefon 092 711 005. (466)

Angajăm MUNCITORI pentru depozit și FEMEIE pentru ambalare. Telefon 228933. (479)

Angajăm BRUTARI și VÂNZĂTOARE la Piața Miorița. Telefon 381803. (487)

Angajez SPĂLĂTORI AUTO, cu experiență. Telefon 279058. (492)

PRESTĂRI SERVICII

REPAR ieftin: FRIGIDERE, CONGELATOARE, garanțial. Deplasare - constatare gratuită. Telefon 092.417.397. (233)

EXECUTĂM construcții diverse, RENOVĂRI apartamente, ZUGRĂVELI, etc. Telefon 272695, 095.685.685. (395)

ȘCOALA ȘOFERI CARMEN ABCDE primește înscrieri, Victoriei 66. Telefon 255445. (68)

SOCIETATE COMERCIALĂ execută ZIDĂRII, TENCUIELI, ZUGRĂVELI, FAIANȚĂRI, gresieri, vopsitorii, experiență în străinătate. Telefon 094.206.599. (255)

Cabinet contabilitate, ȚINEM EVIDENȚĂ CONTABILĂ la firme. Telefon 223003, seara. (379)

Efectuez MASAJ GENERAL și de ÎNTREȚINERE, REFLEXOMASAJ și PRESUPUNCTURĂ, la domiciliul clientului. Telefon 090.182.040. (360)

Execut LUCRĂRI de CONSTRUCȚII: zugrăveli, faianțări, gresieri, parchetări. Telefon 091.774.288. (415)

Execut: gresieri, faianțări, mamoră, granit, travati, garanție, negociabil. Telefon 093 088 824. (445)

Executăm: zidărie, tencuieli, zugrăveli, instalații sanitare, de încălzire. Telefon 228696, 094 534 726. (465)

Restaurant particular „CASA ARMATEI" organizează: nunți, mese festive, număr persoane 20-250 locuri. Telefon 090 857 812, 095 116 798. (497)

(Continuare în pagina 15)

(Urmare din pagina 14)

DIVERSE

În atenția cititorilor! Cea mai puternică clarvăzătoare ELENA AURELIA, scoate argintul viu, vindecă impotența, beția, epilepsia, împacă pe cei despărțiți și multe altele. Telefon 090 873 314, 263287. (235)

Comercializăm: PAL, BLATURI și ACCESORII MOBILIER. Asigurăm tăiere și transport. PRODUCEM MOBILIER DIN PAL, bucătării, hol, sufragerii, dormitoare, mobilier de birou, etc. Str. Pădurii nr. 11, Arad, telefon 093.183.714, 093.695.428. (340)

OFER VALUTĂ AVANTAJOS. Informații la telefon 219560 sau 091.242.225. (308)

OFER avantajos ÎMPRUMUTURI ÎN VALUTĂ. Accept ipotecă. Telefon 093.080.388. (178)

CONSILIUL LOCAL PĂULIȘ anunță licitație pentru un spațiu cu destinație CABINET STOMATOLOGIC în localitatea SÂMBĂTENI, în data de 31.01.2002. Termenul de depunere a documentațiilor este de 28.01.2002. Relații suplimentare se pot procura de la PRIMĂRIA PĂULIȘ. Telefon 388101. (9396165)

SC ARDEALUL SA vinde CĂSUȚE CAMPING din lemn și plastic, la licitația din data de 21 ianuarie 2002, ora 12, la Camping Subcetate. Licitația se va repeta în fiecare luni, la aceeași oră. (396)

În data de 16 ianuarie 2002, ora 13, la sediul Biroului executor judecătoresc Vițan Ștefan, din Arad, str. V. Milea nr. 41, se vinde la licitație publică apartamentul nr. 35, situat în Arad. Al. Ulise nr. 2, bl.Y-9B, sc. A, et. VIII, proprietatea coproprietarilor Sebestyen Gheorghe și Sebestyen Maria, prețul de strigare în sumă de 225.000.000 lei. Apartamentul este compus din 2 camere și dependințe. (450)

OFER VALUTĂ ÎMPRUMUT, garanții imobiliare în Arad. Telefon 093 948 232. (450)

SC INCONTRO PREFABRICATI SA TIMIȘOARA, DN 59, km 8 + 550, solicită acord de mediu pentru investiția „HALE PREFABRICATE" situată în Arad, zona Parc Industrial DN7, centura N-V. Eventualele contestații se pot depoune la Agenția de Protecția Mediului Arad, Bd. Dragalina nr. 16. (454)

FIRMĂ TIP MLM nou lansată în România, oferă seriozitate, structuri stabile, posibilități de câștig mari. Telefon 093 226 671. (459)

SC ALKO SRL cu sediul în Arad, str. Scărișoara nr. 5, dorește să obțină autorizație de mediu pentru HOTEL RESTAURANT ROBERTO, zona UTA. Eventualele contestații se depun la Agenția de Protecția Mediului Arad, Bd. Dragalina nr. 16. (490)

Marea tămăduitoare EMMA, ucenica celebrei vrăjitoare OMIDA, este în Arad. Există forțe negative care ne influențează în rău viața, dar există și forțe benefice care le înlătură. Am să vă prezint în continuare cosmarul unei mame disperate, căreia i-a adus lumină în suflet această minunată doamnă EMMA. Fiul meu în vârstă de 28 de ani în urma unei legături cu o femeie care l-a distrus, devenise alcoolic, nu mai asculta. De când se despărțise de acea femeie se schimbase în rău. Eram distrusă nu mai știam ce să fac pentru el, într-o zi am apelat la doamna EMMA, după 3 ședințe copilul meu a început să se schimbe în bine. Mai poate vindeca epilepsia, alcoolismul, impotența și multe altele. Telefon 093.062.336. (509)

Tămăduitoarea ȘTEFANIA, din Arad, întoarsă de curând de la congresul vrăjitoarelor, care a avut loc în Kalingrad, concurs la care a câștigat premiul I, fiind desemnată cea mai puternică vrăjitoare a deceniului este în Arad pentru a-i ajuta pe cei care au nevoie de dânsa. Doamna ȘTEFANIA, prin puterile sale miraculoase dezleagă blesteme, îi împreunează pe cei despărțiți, lecuiește gelozia, epilepsia și altele. Telefon 092.994.385. (510)

TURISM

TRANSPORT persoane în TRAFIC INTERNAȚIONAL cu microbuse 8+1 locuri. Telefon 092.521.612. (275)

ÎNCHIRIERI

Închiriez (vând) două spații comerciale pentru orice activitate. Telefon 368549 sau 095.691.449.

Oferim spre închiriere SPAȚII COMERCIALE pentru magazine, depozite, producție. Telefon 281036. (c.)

Închiriem spațiu comercial complet mobilat (boutique) și croitorie cu aparatură 3-6 croitorese, ne gândim la tineri dinamici și cu fantezie. Telefon 057 - 284922, 094.282.093. (103)

Închiriez spațiu comercial 70 mp, central. Telefon 223301 (seara), 094.780.101. (168)

Ofer spre închiriere spațiu comercial central, dotat corespunzător. Telefon 094.552.086. (229)

Închiriez spațiu comercial 60 mp, zonă centrală, str. Mareșal Antonescu nr. 29. Informații telefon 095.796.832. (290)

Închiriez spațiu 350 mp, cu apă, gaze, trifazic, grup sanitar, telefon. Informații telefon 094.824.637. (279)

Închiriez garaj zona Vlaicu, bloc Z6F. Telefon 279102. (403)

Caut să închiriez apartament central, mobilat, utilat, 3 camere, acces auto. Telefon 257443. (406)

Închiriez hală + diferite anexe, optim producție, en gros, 500 mp. Telefon 285654. (429)

Doresc să închiriez spațiu pentru producție în Arad, 200 mp. Telefon 284736, orele 8-16 și 094 774 502. (439)

Închiriez spațiu (comerț, birouri), depozit, central. Telefon 232943. (426)

Închiriez hale industriale pentru depozite sau producție, lângă Stadionul UTA (fosta școală de șoferi). Telefon 092 253 173, 270540. (463)

Ofer spre închiriere garsonieră semimobilată, zona Grădiște. Telefon 241589, zilnic, după ora 18. (458)

Închiriez sau vând spații comerciale în Lipova (centru), lângă Piața Agroalimentară. Telefon 092 253 173. (463)

Închiriez spațiu comercial pe Calea Radnei, lângă Miorița, preț 300$. Telefon 257018. (467)

Închiriez (ofer) spațiu comercial frumos aranjat, încălzire gaz, apă, trifazic, vad bun. Telefon 234335, seara. (478)

Ofer spre închiriere spații igienizate, 150-200 mp, pentru depozit și birouri. Telefon 092 264 539. (493)

SC „COMTEX" SA Arad, ÎNCHIRIAZĂ-spații COMERCIALE în Arad. Informații B-dul Revoluției nr. 82 sau telefon 057-255642; 092.369.783. (f. 2360533)

PIERDERI

Pierdut carnet șomaj eliberat de AJOFM Arad, pe numele Nagy Floarea. Îl declar nul. (440)

Pierdut carnet de șomer eliberat de DMPS Arad, pe numele Caragea Rodica. Îl declar nul. (447)

Pierdut carnet de student, eliberat de Universitatea A. Vlaicu, Facultatea Științe Economice, pe numele Stolnicu Liliana Daniela. Îl declar nul. (456)

Pierdut certificat de înmatriculare nr. J02/519/2000 eliberat de CCI Arad, pe numele SC DEGENFELD SRL ARAD. Îl declar nul. (468)

Pierdut carnet de student eliberat de Universitatea de Vest „Vasile Goldiș" pe numele Gafiuc Petru-Vasile. Îl declar nul. (477)

Pierdut carnet asigurat nr. 19521000 eliberat de CAS Arad, pe numele Bâte Silvia. Îl declar nul. (494

Pierdut legitimație transport CFR gratuită pe numele Codrean Livius. O declar nulă. (501)

Pierdut legitimație de transport CFR gratuită pe numele Codrean Ileana. O declar nulă. (502)

Pierdut filă CEC seria P 308 nr. 01311608 emisă de către SC „CONSTRUCȚII RUTIERE" SA Arad în favoarea SC „APROVED CONSTRUCT" SA Arad. O declarăm nulă. (f. 2360528)

† SERVICII FUNERARE †

SC „IN MEMORIAM" SRL
str. EMINESCU nr. 4
(ATENȚIE, vizavi de CINEMA MUREȘUL)
Tel. 057-211929, 093.343.964
str. ORIZONTULUI nr. 9A (Bujac)
oferă SERVICII FUNERARE COMPLETE - NON STOP.
Sicrie-modele multiple (simple-lux), sicrie import ITALIA, ACCESORII. Intermediem COLACI, COLIVĂ etc.
ÎMBĂLSĂMĂM GRATUIT (formolizat).
TRANSPORT ÎN ORAȘ GRATUIT
SERVICII: SPĂLAT, ÎMBRĂCAT
OFERTĂ SICRIU, respete, cruce 1.600.000 lei (PLATA în RATE). Transport INTERN - INTERNAȚIONAL

† DECESE †

Cu adâncă durere în suflet anunțăm moartea fulgerătoare a celui care a fost soț, tată și bunic iubitor
RAICA PAVEL,
în vârstă de 71 ani. Înmormântarea va avea loc vineri, de la domiciliul din GURAHONȚ. Familia îndoliată.

Cu adâncă durere în suflet anunțăm încetarea din viață a iubitului nostru soț, tată, socru și bunic iubitor,
POP DUMITRU (DEDU)
în vârstă de 69 ani. Înmormântarea va avea loc azi, 10 ianuarie 2002, ora 13, de la domiciliul din Arad, str. Faurilor nr. 144. Soția Valeria, fiicele Eugenia și Maria, fiul Dumitru, cu familiile.

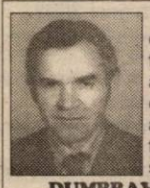

Cu inima îndurerată și suflet îndoliat anunțăm trecerea în neființă a celui care a fost soț, tată, socru și bunic,
DUMBRAVĂ TEODOR.
Înmormântarea va avea loc azi, 10 ianuarie 2002, ora 13, de la Capela Cimitirului din Grădiște. Familia îndoliată.

Cu adâncă durere anunțăm încetarea din viață a celui ce a fost tată, socru, bunic și străbunic,
GURBAN THEODOR,
din Caporal Alexa, în vârstă de 99 ani. Înmormântarea va avea loc azi, 10 ianuarie 2002, ora 14, de la domiciliul din Arad, str. Mierlei nr. 74. Familiile îndoliate: Gurban, Hădean, Șchiopu, Don.

Cu adâncă durere anunțăm încetarea din viață a scumpei noastre mame
GRIGORESCU AURELIA,
în vârstă de 78 ani. Înmormântarea va avea loc azi, 10 ianuarie 2002, ora 13, la Cimitirul Micălaca. Nu te vom uita niciodată! Familia îndoliată.

Cu adâncă durere anunțăm încetarea din viață la vârsta de 63 ani a celui care a fost soț, tată, socru și bunic
OTAVĂ GHEORGHE.
Înmormântarea va avea loc vineri, 11 ianuarie, la ora 12, la Cimitirul din comuna SOCODOR. Dumnezeu să-l odihnească în pace! Familia îndoliată.

Cu adâncă durere anunțăm încetarea din viață la vârsta de 80 ani, a celui care a fost soț, tată, socru, bunic și străbunic
MAGYAR ȘTEFAN.
Înmormântarea va' avea loc azi, 10 ianuarie 2002, ora 13, la Cimitirul Eternitatea. Dumnezeu să-l odihnească! Familiile îndoliate Magyar și Kaposta.

† CONDOLEANȚE †

Colectivul Colegiului Tehnic de Construcții și Protecția Mediului este alături de domnul director
KAPOSTA EMERIC,
în momentele grele pricinmuite de decesul tatălui socru. Sincere condoleanțe.

CSȘ ARAD este alături de colegul ZSOLI NATTER căruia îi transmite sincere condoleanțe în urma decesului tatălui său. Dumnezeu să-l odihnească! (446)

Suntem alături de familia SIMA DAN și CARMEN la despărțirea de tatăl drag și le transmitem sincere condoleanțe. Familia Koller. (470)

Conducerea și salariații SC CENTRAL SA ARAD sunt alături de doamna directoare economică ELENA KAPOSTA în momentele grele pricinuite de trecerea în neființă a tatălui, trasmițându-i sincere condoleanțe. (f. 2360524)

Suntem alături de colega noastră doamna CRISTEA EUGENIA în clipele grele pricinuite de moartea tatălui și transmitem sincere condoleanțe familiei îndoliate. Colectivul SC PISCICOLA ARAD SA. (507)

Suntem alături de doamna ELENA KAPOSTA în greaua încercare pricinuită de pierderea tatălui drag, asigurând-o de întreaga noastră compasiune și-i transmitem sincere condoleanțe! Familia Torcoș și foștii colegi de muncă. (f. 2360524)

Sunt profund afectat de moartea prietenului și colegului meu,
prof. TEODOR DUMBRAVĂ
Să se odihnească în pace! Condoleanțe familiei îndoliate. Benczik Alexandru. (482)

Suntem alături de familia KRACH în aceste momente grele pricinuite de decesul celui care a fost
KRACH GABRIEL.
Ne rugăm pentru odihna sufletului tău bun. Nu te voi uita niciodată! Fosta cumnată Sonia cu familia. (485)

Ultim omagiu distinsului nostru prieten
prof. TEODOR DUMBRAVĂ.
Suntem alături de VAVI și DORA în aceste momente grele. Dumnezeu să-l odihnească! Familia Mircea. (524)

Cu durere ne despărțim de cel care a fost prieten
prof. DUMBRAVĂ TEODOR.
Familia IACOB. (521)

Colectivul de cadre didactice din Școala SOCODOR regretă profund trecerea în eternitate a celui care a fost directorul școlii,
prof. OTAVĂ GHEORGHE.
Dumnezeu să-l odihnească!. (9646583)

Colectivul Muzeului Județean Arad exprimă sincere condoleanțe la dispariția celui care a fost colegul
TEODOR DUMBRAVĂ.
Dumnezeu să-l odihnească în pace!

Colectivul Ocolului Silvic CEALA este alături de colegul LIVIU PONTA la dispariția neașteptată a mamei sale
ECATERINA PONTA,
din PECICA. Sincere condoleanțe familiei îndoliate. (523)

† COMEMORĂRI †

Sâmbătă, 12 ianuarie 2002, ora 12.30 la Catedrala Ortodoxă Podgoria, va avea loc parastasul de 6 luni al mamei și bunicii noastre dragi,
MĂRIOARA CURETEANU.
Dumnezeu să o odihnească în pace! Fie-i țărâna ușoară și memoria binecuvântată. Violeta, Radu și Silvius Cureteanu.

Sâmbătă, 12 ianuarie 2002, ora 12,30 va avea loc la Catedrala Ortodoxă Podgoria, parastasul de 6 săptămâni al
FELICIEI FLOREA.
Dumnezeu să o odihnească în pace! Familia Cureteanu.

Cu aceeași durere în suflete, anunțăm împlinirea a 9 ani de la trecerea în eternitate a
prof. RODICA NEGRILĂ.
Parastasul va avea loc sâmbătă, 12 ianuarie, ora 11,30 la Catedrala Ortodoxă Română Podgoria. Familia îndurerată. (121)

Se împlinesc 3 ani de când ne-a părăsit, trecând în eternitate, cel care a fost
MARIUS DAMIAN.
Amintire și odihnă veșnică! Familia. (289)

Lacrimi și rugăciuni pentru sufletul celei ce a fost
MELEAG SOFIA,
la împlinirea a 6 săptămâni de la plecarea spre cele veșnice. Parastasul duminică, 13 ianuarie 2002, la biserica din Mișca. În veci nemângâiați: soțul Traian, fiica Florica Mureșan și familia, fiul Teodor Meleag și familia. (474)

Se împlinește un an de lacrimi și dor de când a plecat dintre noi, cel care a fost
ȘICLOVAN GHEORGHE
din ZĂDĂRENI. Cât ai trăit te-am iubit, cât vom trăi te vom plânge. Soția Florica, copiii Ghiță și Nelu, nurorile Veronica și Steliana, nepoții Claudia, Liviu și Felix. (331)

Cu lacrimi în ochi ca în clipa despărțirii, anunțăm că se împlinesc 6 săptămâni de când ne-a părăsit pentru totdeauna, cea mai iubită soție, mamă, soacră, bunică,
BÂLCEA ELENA.
Amintirea chipului tău drag ne însoțește mereu și cât vom trăi, lacrimile noastre nu vor conteni să curgă deasupra mormântului tău. Dumnezeu să te odihnească în pace! Parastasul va avea loc la Biserica Alfa (școală), în data de 13.01.2002, la ora 12. Familia îndurerată. (384)

Au trecut 4 ani de când ne-a părăsit pentru totdeauna, scumpul nostru soț, tată și bunic,
TANG PETRU
din ȘIMAND. Nimic nu mai este ca înainte, dragul nostru, iar golul lăsat de tine nu se va umple niciodată. Noi cei rămași, te plângem mereu, iar amintirea ta va rămâne vie în inimile noastre. Dumnezeu să te odihnească! Familiile: Tang, Juchel și Dudaș.

Cu durere în suflet anunțăm că azi, 10 ianuarie se împlinește un an de când ne-a părăsit cel care a fost soț și tată,
LAZEA ROVIN.
Parastasul și slujba de pomenire vor avea loc la biserica din cimitirul Pomenirea, duminică, 13 ianuarie 2002. Dumnezeu să te odihnească în pace! Soția și copiii. (453)

Se împlinesc 6 luni de la decesul iubitului nostru soț și tată,
PLEȘ PAVEL.
Parastasul va avea loc duminică 13 ianuarie 2002, la biserica din Cimitirul Pomenirea. Nu te vom uita niciodată! Soția și fiicele. (453)

A trecut, în 7 ianuarie 2002, un an de când s-a stins din viață, la numai 31 de ani, fiul nostru drag,
ANA DAIAN VALENTIN,
lăsându-ne pentru totdeauna neconsolați. Dumnezeu să-l odihnească în pace! Slujba de pomenire va avea loc în 13 ianuarie 2002, la Biserica Ortodoxă din Sebiș. Familia prof. ANA.

Sâmbătă 12 ianuarie 2002 se împlinesc șase săptămâni de când moartea nemiloasă l-a luat fulgerător dintre noi pe cel care a fost
GHEORGHE COMLOȘAN.
Parastasul va avea loc la Biserica Ortodoxă din Micălaca din str. Renașterii, duminică 13 ianuarie 2002. Soția, fiul și nora, în veci nemângâiați. (520)

A trecut un an de la trecerea în neființă a iubitului nostru soț, tată și bunic
COMȘA IOAN.
Amintirea lui va rămâne veșnic în sufletele noastre. Dumnezeu să-l odihnească în pace! Parastasul va avea loc sâmbătă, 12 ianuarie 2002, ora 10,30 la Catedrala Ortodoxă Nouă Podgoria. Familia. (515)

● PRODUCE ȘI MONTEAZĂ UȘI ȘI FERESTRE DIN PVC
ARMAT CU PROFILE TROCAL GERMANIA
● PRODUCE ȘI VINDE GEAM TERMOPAN
LUCRU NEMȚESC

SATLINE

SALON DE EXPOZIȚIE:
ARAD, PIAȚA MIHAI VITEAZUL
BL. M 7, PARTER
TEL./FAX. 057/25 14 61; 094 50 72 11

ELECTRONIC SHOP srl
Arad, P-ța UTA Bl. U1-2, parter, tel./fax: 057/271123; 271642

ANGAJEAZĂ:
personal calificat, cu experiență în domeniile IT și birotică, pentru departamentele:
- comercial
- tehnic

Depunerea CV-urilor, însoțite de fotografie se va face personal între orele 08-17 până la data de 18.01.2002.

Numai candidații selecționați vor fi contactați
(2360522)

Spitalul Clinic Municipal Arad
Solicită oferte de preț pentru anul 2002 la următoarele grupe de mărfuri și produse:
1. Materiale sanitare, dezinfectante, reactivi, materiale pentru dializă.
2. Materiale construcții, reparații și întreținere curățenie, imprimate, rechizite, lenjerie.
3. Alimente (pâine, carne, mezeluri, produse lactate, conserve, paste făinoase, etc.)

Ofertele se depun la sediul instituției din Piața M. Viteazul nr. 7-8 până la data de 31.01.2002 orele 15,00.
Informații și relații suplimentare la telefon:
251.158; 253.720 Fax: 254.000.
(2360520)

Asigurați-vă acum la AGI România!
AGI ROMÂNIA fosta ASIGURARE POPULARĂ ROMÂNĂ vă facilitează importante economii și în 2002!
Încheiați până la 31.01.2002 la sediile AGI România asigurarea obligatorie de răspundere civilă auto RCA pentru întreg ANUL 2002 și veți plăti numai 80 % din prima tarifară.
ȘI
Participați la PREMIEREA ASIGURAȚILOR AGI ROMÂNIA încheind orice tip de asigurare în perioada decembrie 2001 - ianuarie 2002 și puteți beneficia de:

MARELE PREMIU
UN RENAULT MEGANE
PREMIUL I
43 TELEVIZOARE COLOR 43 x
PREMIUL II
15 CASETOFOANE AUTO 15 x
PREMIUL III
10 APARATE FOTO 10 x

LA PREMIERE PARTICIPĂ POLIȚELE ȘI TICHETELE RCA EMISE ÎN PERIOADA DECEMBRIE 2001 - IANUARIE 2002.
TRAGEREA PREMIILOR VA AVEA LOC PE DATA DE 25 MARTIE 2002.
REGULAMENTUL TRAGERII ESTE AFIȘAT LA SEDIILE AGI ROMÂNIA
CU NOI VIITORUL E MAI SIGUR!
(C.A.)
NOUL SEDIU:
ARAD, Bd. Revoluției nr. 10, bl.10, et.I, ap.4 (lângă Coraura)
tel.: 057/270 723, 270 900

Firmă importatoare și distribuitoare la scară națională de produse de larg consum și alimentare
angajează la depozitul central din Arad **GESTIONAR**
Condiții:
- ▼ minim 5 ani experință în gestiune,
- ▼ garanție imobiliară,
- ▼ studii medii,
- ▼ disponibilitate pentru program prelungit,
- ▼ vârsta maximă 40 ani.

Persoanele interesate vor trimite Curriculum Vitae la numărul de fax: **057-289.313** până la **19.01.2002.**
(2360508)

societate comerciala din domeniul instalatiilor angajeaza
vînzător
Oferim:
-Oportunitatea de lucra într-un colectiv tînăr
-O salarizare atractivă
-Cadru de lucru modern
Cerinte:
- Absolventi liceu
- Experienta calculator
- Cunostinte instalatii termice si sanitare
- Domiciliul in Arad
- Cunoasterea limbii maghiare constituie un avantaj
(C.A.)
Persoanele interesate sunt rugate să prezinte un Curriculum Vitae însoțit de diploma de studii si cazierul judiciar la sediul firmei in Arad,Calea A.Vlaicu nr. 173 Bl.6 D ,Tel 273780 / 271828

FONDUL ROMÂN DE DEZVOLTARE SOCIALĂ
Manualul Comunității - Formulare

ANUNȚ PUBLICITAR
„Grupul din comunitatea rurală săracă/ONG: SUSAG", din localitatea SUSAG, comuna Craiva, județul Arad, beneficiari ai unui Grant finanțat de BIRD/BDCE și Guvernul României prin Fondul Român de Dezvoltare Socială, organizează

ACHIZIȚIA URMĂTOARELOR SERVICII DE CONSULTANȚĂ:
- PROIECTARE PIETRUIRE DRUM
- DIRIGENȚIE DE ȘANTIER
- CONTABILITATE

prin procedura de achiziții prevăzută în Ghidul de achiziții al Fondului Român de Dezvoltare Socială
(Selecția la prețul cel mai scăzut - pentru proiectare/ Selecție la buget fix - pentru consultanți individuali)
pentru realizarea proiectului: PIETRUIRE DRUM COMUNAL DC 1

Documentele de selecție, în baza cărora se va face selecția, pot fi duse la dispoziția candidaților începând cu data de 9.01.2002 și până la data de 25.01.2002 la sediul Grupului comunitar.

Amplasamentul unde urmează a se executa lucrarea poate fi vizitat zilnic.

Informații și detalii suplimentare se pot obține de la dl: MEMETE OCTAVIAN, din localitatea SUSAG, comuna CRAIVA județul ARAD sau la telefon 095-918755 (prin centrală Primărie Craiva). Ofertele se pot depune la sediul Grupului comunitar/ONG până la data limită 25.01.2002, ora 10,00. Ofertele primite după acest termen nu vor fi luate în considerare.

Selecția va avea loc în data de 25.01.2002, la ora 12,00, la sediul Grupului comunitar/ONG, din localitatea SUSAG nr. 283, comuna CRAIVA județul ARAD și va fi publică (în cazul achiziției pentru proiectare) și nu va fi publică (în cazul achiziției consultanților individuali) sediul Primăriei Craiva.

În caz de neadjudecare, următoarea selecție va fi peste două săptămâni, 8.02.2002.
(9396133)

INSTAL IMPEX S.R.L. **Angajează**
Str. Andrei Șaguna,
Tel/Fax 213.172, 211.292

Ingineri - compartiment Aprov.-desfacere
- ❑ Studii superioare tehnice - Fac. Construcții-instalații
- ❑ Limbi străine - Maghiară+Engleză scris, citit
- ❑ Cunoștințe operare PC
- ❑ Disponibilitate la program prelungit
- ❑ Stagiu militar satisfăcut
- ❑ Permis conducere cat. B

Gestionar - Vânzător produse tehnico-sanitare
- ❑ Studii medii
- ❑ Experiență în domeniu
- ❑ Cunoștințe operare PC
- ❑ Stagiu militar satisfăcut

Scrisoarea de intenție și C.V. se depun la sediul firmei sau transmiteți prin fax până cel mai târziu în data de 18.01.2002.
(2360517)

SC LIDIA SRL
ANGAJEAZĂ
10 CONFECȚIONERE
cu experiență pentru mașini simple.
SALARII ATRACTIVE.
TELEFON: 250.078.
(C.A.)

MANITOBA TEX
Textile Production-Printing and Embroidery
Tel. 0040-(0)57-250505
Fax. 0040-(0)57-281322
PRODUCTION ASSISTANT
Qualities:
- ◆ university degree in textile
- ◆ English high level
- ◆ Experience min. 1 year

Contact person Teodora Baner
Those interested please send your resume until 21/01/2002
Tel. 0040-(0)57-250.505
Fax. 0040-(0)57-281.322
E-Mail: manitoba@inext.ro
(2360521)

Știai că noi suntem aici **de 4 ani !!!** puteai să ne cauți de atunci !
S.C. PRO - DOMUS S.A. BIRANTUL GRIGORESCU
Arad, Brașov, Cluj Napoca, Odorheiu Secuiesc, Oradea, Sibiu, Ploiești, Timișoara, Târgu Mureș
Împrumuturi pentru imobile și alte bunuri
pe 10 ani cu comision 4% pe an,
pe 3 ani cu comision 10% pe an.
Informații: tel 057 254 399
Arad str. I.C. Brătianu, nr. 11
Program: Luni - Vineri 10 00 - 17 00
(C.A.)

S.C. Concordia SRL
angajează
lăcătuș - mecanic
pentru întreținere.
INFORMAȚII LA sediul firmei din str. Clujului nr. 37 sau la telefon 250.853.
(2360512)

FUNDAȚIA ROMÂNO-GERMANĂ
Centru de pregătire și perfecționare profesională
Organizează:
Cursuri de calificare:
MECANIC AUTO - 4 LUNI
TÂMPLARI UNIVERSAL - 4 LUNI
COAFOR - 3 LUNI
TINICHIGIU CAROSIER - 3 LUNI
ZIDAR - 4 LUNI.
Cursuri de perfecționare:
Operator calculator - inițiere, WORD, EXCEL, ACCES
Informații:
Vladimirescu, str. Gării nr. 59, Tel. 057-514.931; 514.934,
Arad, str. Episcopiei nr. 32, Tel: 057-214.965
Cursurile sunt avizate de Ministerul Muncii
(2205198)

IMOBILĂ ȘI BINALE MB
PRODUCE SI MONTEAZA
UȘI SI FERESTRE DIN PVC
CU GEAM TERMOPAN
GEALAN GERMANIA
CALITATE SI PRET DE EXCEPTIE !
COMPARATI INAINTE SA COMANDATI !
ARAD , TEL. 281185 , 281515

BANCA "TRANSILVANIA" S.A.
SUCURSALA ARAD,
Str. Unirii nr. 5-7,
Tel. 057/283.122
DEPOZITE EURO
3.50 % P.A.
la 3 luni

ADEVĂRUL
Cotidian independent Arad
Anul XIV, nr. 3504
Vineri, 11 ianuarie 2002 • 20 pagini • 4000 lei • e-mail: adevarul@arad.ro; adv.pub@arad.ro
BRAT Publicație auditată în semestrul II 2000
Tiraj mediu zilnic vândut: 33.205

WEST BANK
CARDINE BANKING GROUP
ARAD, B-dul Revoluției nr. 88
Tel: 284.888, Fax: 285.202
Dobânzi depozite persoane fizice
(suma minimă 500.000 lei)
1 lună 30%
2 luni 31%
3 luni 32%

SCHIMBAREA LA FAȚĂ...

Ion Iliescu a grațiat pedepsele a 16 deținuți. Fapta se petrecea pe 28 decembrie anul trecut și ea a fost socotită drept un gest obișnuit al oricărui șef de stat la început de An Nou. Și probabil că așa și este, lucru care avea toate șansele să treacă aproape neobservat. Și a și trecut până când ***presa a început să facă tam-tam. Motivul: între cei 16 se număra și un fost comisar al Gărzii Financiare din Ialomița, condamnat pentru luare de mită.*** Un aspect - au titrat imediat toate ziarele, și pe bună dreptate - care se bate cap în cap cu declarațiile care de care mai sforăitoare ale mai marilor vremii din ultimul timp, între care și ale lui Ion Iliescu, privind stârpirea corupției. Or, grațierea fostului comisar al Gărzii Financiare venea exact ca nuca în perete, treabă pe care același Ion Iliescu a sesizat-o imediat. Urmarea: ***Ion Iliescu a recunoscut public că a greșit și a revocat grațierea comisarului ialomițean.***

Un fapt - s-o spunem - cam neobișnuit, pentru că nu este puțin lucru ca președintele unui stat să-și mărturisească greșeala în fața unei întregi țări, gest care i-a luat prin surprindere chiar și pe dușmanii săi care nu au mai avut ce zice. Firește, nu este cazul să supradimensionăm un asemenea eveniment, la urma urmelor aceasta ar fi și este ordinea și logica în oricare democrație așezată, mai puțin - iată - la noi, ***unde un politician nu ar recunoaște că a greșit cu ceva - și unde, în public! - nici dacă l-ai pica cu ceară, cum se zice. De aceea, gestul lui Ion Iliescu merită cea mai multă atenție, și merită, după părerea noastră, pentru că el se adaugă altora din ultima vreme care încep să contureze parcă un alt fel de Ion Iliescu.*** Am vrea să nu fim judecați greșit. Așa cum am mai spus-o - și sper că am și demonstrat-o - nu sunt legat în nici un fel de fostul partid al lui Ion Iliescu, dar, cel puțin în cazul de față, nu pot să nu recunosc și să nu vorbesc despre niște evidențe care prea sar în ochi, respectiv despre metamorfoza pe care a suferit-o Ion Iliescu de când a fost reales președinte. Și în această idee mi-aș îngădui să mai reamintesc câteva exemple.

MIRCEA DORGOȘAN

(Continuare în pagina 5)

POLIȚIA ARĂDEANĂ - ÎNTRE BUNELE INTENȚII ȘI DOSARELE CU AUTORI NECUNOSCUȚI

Pag. 4

Scandal la marginea orașului

COMERCIANȚII DE LA „OBOR" - ÎMPOVĂRAȚI DE FELURITELE TAXE IMPUSE DE TOP

Foto: ȘT. MATYAȘ

Pag. 6

- Vânzările sunt proaste
- Tramvaiele abia circulă
- Arădenii preferă alte piețe, deși prețurile de la Obor sunt cele mai mici din oraș

Ieri, la Casa de Cultură

PROBLEMELE PENSIONARILOR - ÎN ATENȚIA PARLAMENTARILOR

- Un general pensionat mai demult are pensia mai mică ca un plutonier scos în rezervă în ultimii ani
- Sunt pensionari care nu își pot cumpăra locuri de veci
- Deputatul Dorel Zăvoianu a promis că va susține revendicările pensionarilor

Pag. 6

În weekend VREME ÎNCHISĂ

Vremea se va răci ușor și va deveni închisă. Cerul va fi noros și local, mai ales duminică, se vor semnala precipitații mixte slabe. Vântul va sufla în general slab.

Temperaturi maxime - 1 la +2°C; Temperaturile minime -6 la -3°C.

VIA Lawyers
Firmă de Avocați din Toronto Canada
OFERĂ REPREZENTARE JURIDICĂ PT
EMIGRARE
Canada
primește 225.000 noi imigranți!
Reprezentarea se face din Toronto - Canada
PLATA LA OBȚINEREA VIZEI
COSTURI ACCESIBILE
Arad, SC Proiect Arad SA
B-dul Decebal, Nr. 2-4
Telefon 214.678

Noi cursuri din 14 ianuarie
Înscrieri 07 - 11.01
Orele 14,00 - 20,00
Arad
G. Coșbuc 1, tel/fax 057-257.223
Engleză
Germană
Italiană
Spaniolă
Centrul de Limbi Moderne
INTERNATIONAL FORUM
Înființat în 1992 de Fundația Soros și organizația International House

Căutăm pentru o firmă internațională!
AGENȚI ȘI REPREZENTANȚI PENTRU ACORDARE DE CREDITE
program flexibil. **Salarizare foarte avantajoasă.**
Oferim: angajare, mașină de serviciu, instruire
Cerințe: vârsta până la 55 ani, înfățișare plăcută, abilități de comunicare, experiență în vânzări, seriozitate.
Informații tel: 091 844952.
(9396136)

STILCONFORT
• BUCĂTĂRII • DORMITOARE • CAMERE DE ZI • MOBILIER DE BAIE
VÂNZĂRI ÎN RATE
Calea Timișorii nr. 53; Tel./Fax: 278.820
Piața Spitalului Bl. 1D; Tel/Fax: 253.868

CALENDAR

▼ Astăzi, Soarele răsare la ora 7 și 47 de minute și apune la ora 16 și 56 de minute.

▼ Au trecut 11 zile **din acest an**. A mai rămas 354 de zile până în anul 2003.

▼ **Praznicul zilei: Biserica ortodoxă:** Cuv. Teodosie cel Mare; Cuv. Vitalie; **Biserica romano-catolică:** Sf. Honorata; Sf. Teudosie, abate; **Biserica greco-catolică:** Cuv. Teodosie cel Mare.

A venit BARZA!

La Arad: Contantin Alex Daniel, **Vereș** Dan Ioan, **Boruga** Vanessa Lorine.

La Ineu: Apostol Dariana Laila, **Zinca** Darius.

HOROSCOP

Vineri, 11 ianuarie

Berbec (21.03-20.04). Criticile dvs. sunt acceptate de colegi, pentru că știți să judecați echilibrat lucrurile și nu ignorați părțile lor pozitive. Dacă vi se va impune să dați o explicație, pregătiți-vă cu cât mai multe argumente solide.

Taur (21.04-20.05). Uneori sunteți prea optimist, alteori cădeți în extrema cealaltă. De aceea aveți și foarte multe idei ciudate.

Gemeni (21.05-20.06). Ocupați-vă pesonal de rezolvarea unei probleme dacă vreți să fiți primul care îi găsește rezolvarea. Aveți timp suficient pentru pregătire.

Rac (21.06.-22.07). O propunere pe care o faceți va fi refuzată, ceea ce vă va indispune temporar. Nu fiți necăjit deoarece în scurt timp veți găsi persoana potrivită, care va accepta cele propuse și care vă va ajuta la punerea lor în practică.

Leu (23.07-22.08). Primiți propuneri interesante din partea unei persoane, dar este indicat să nu vă grăbiți să luați o decizie, chiar dacă la prima vedere totul vi se pare avantajos.

Fecioara (23.08-22.09). Ideile dvs. originale sunt acceptate nu numai de prieteni, ci și de șefii și colaboratorii pe care îi aveți. În timpul unei întâlniri aflați lucruri îmbucurătoare și din această cauză vă veți schimba planurile.

Balanța (23.09-22.10). Chestiunile gospodărești reprezintă un adevărat calvar pentru dvs. în aceste zile și vă străduiți să le rezolvați cât mai operativ.

Scorpion (23.10-21.11). Problemele de sănătate vă vor da o stare de neliniște și gânduri negre. Nu este cazul să vă îngrijorați, mai bine polarizați-vă preocupările în altă direcție.

Săgetător (22.11-21.12). Aveți posibilitatea de a vă mări bugetul prin câteva mici ciubucuri, nu foarte corecte. Dvs. trebuie să alegeți dacă merită sau nu!

Capricorn (22.12-19.01). Veți avea ocazia să vă convingeți că ați procedat corect atunci când ați fost reținut într-o problemă financiară. Păstrați-vă în continuare această atitudine!

Vărsător (20.01-20.02). Chiar dacă prietenii dvs. nu sunt de acord cu propunerea pe care ați făcut-o, nu aveți motiv să abandonați ce v-ați propus. Așteptați momentul potrivit pentru a relua problema.

Pești (21.02-20.03). Cântăriți bine o propunere care vi se va face, deoarece aceasta va conține și dezavantaje. Dacă vi se pare că nu reușiți un anumit proiect, consultați-vă cu un prieten bun.

METEO

Vremea va fi relativ caldă. Cerul va fi variabil. Vântul va sufla în general slab. În cursul dimineții, local, în zonele joase se va semnala ceață.

Temp. max.: 2 la 5°C; Temp. min. -2 la +1°C.

Meteorolog de serviciu CARMEN ȘARGA

Foto: ȘT. MATYAȘ

CURSURI DE SECRETARIAT

Casa de Cultură a Municipiului Arad, anunță deschiderea cursului de secretariat. Cursul va avea durata de patru luni și va cuprinde: lb. engleză, lb. italiană și lb. germană, dactilografie și inițiere în operare PC. Înscrierile se fac zilnic, la sediul instituției din str. Gheorghe Lazăr nr. 1, între orele 9-13. Informații la telefon 211.918.

„ADEVĂRUL" VĂ ASCULTĂ

La telefonul dimineții, 280944, între orele 9,00 - 12,00

O propunere pentru C.T.P.

Domnul **Petru Tamaș** din Arad, strada Dorobanți, dorește să-i răspundă d-lui Cuvineanu - director tehnic la Compania de Transport Public - referitor la cele spuse într-un articol publicat într-un număr trecut al ziarului nostru. „Aș vrea - spune d-l Tamaș - să-i transmit d-lui Cuvineanu să ia globul pământesc și să se uite unde este așezată Germania, țara de unde am importat noi tramvaiele. O să descopere că este la nord de țara noastră. Așadar, acolo temperaturile sunt cel puțin la fel de scăzute ca la noi. Și nu cred că vagoanele au fost primite reglate la temperaturile despre care dumnealui vorbește. Îi propun d-lui director dacă nu poate să remedieze situația cu încălzirea să scadă prețul biletelor. În loc de 9000 de lei să se reducă la 6000. Cum sunt condițiile, așa să fie și prețul !..."

De ce n-a venit pensia?

Doamna **Silvia Rancu** din Arad, strada Cicio Pop este nemulțumită pentru că încă nu a primit pensia socială: „Sunt nevăzătoare. De obicei poștașul ne aducea banii între zilele de șase și opt ale lunii. Acum nu am primit nimic până în momentul de față (vezi n.n.). De ce ne tărăgănează atâta? Și așa banii aceștia sunt puțini...."

La această întrebare ne-a răspuns dl. **Costel Turcu** președintele Asociației Nevăzătorilor, Filiala Arad: „Nouă ni se trimit banii de la București prin Ministerul de Finanțe și nu ne-au sosit încă. Nici Consiliul Central nu are acești bani. Și nu numai la Arad se întâmplă asta. Situația este generală, în toată țara. Nu știm când o să se remedieze...

Dl. director Turcu ne-a mai spus că 1619 persoane nevăzătoare din județul nostru sunt ajutate de către această asociație. Suma pe care trebuie să o trimită cei de la București este de 1,8 miliarde lei.

Redactor de serviciu N. BODRAN

La telefonul după-amiezii, 280003, între orele 15,00-18,00

Dl. Balog (pensionar) întreabă de ce trebuie să plătim de două ori taxa pentru programele TV: o dată la societatea care difuzează programele prin cablu și a doua oară la Poștă.

Ioan Sărăndan întreabă de ce nu primește soția sa bani pentru concediul medical. D-na Sărăndan lucrează ca asistentă medicală la Uzina de Apă și este în concediu medical de 10 luni. Refuzul a fost motivat prin faptul că d-na Sărăndan nu a lucrat în ultimele șase luni.

Din păcate, la ora 17 și 40 min. nimeni nu a răspuns la telefonul CAS. Vom reveni.

F. G.

UTILITARE

PIEȚE, TÂRGURI

Astăzi este zi de piață la Ineu, Lipova, Covăsânț, Mișca, Moneasa, Șepreuș, Șimand, Vladimirescu. Tot astăzi se organizează târguri săptămânale la Ineu, Șepreuș, Șimand.

Mâine, sâmbătă, vor avea loc târguri săptămânale la Felnac, Lipova, Pâncota, Hălmagiu și Moneasa, iar duminică, la Sântana și Vinga.

FARMACII DE SERVICIU

● Farmacia **„OMNIA-FARM"**, Calea Aurel Vlaicu, Bl. Z28, cu program zilnic de la orele 8,00-22,00. Telefon 271724.

Farmacia **LIBRO PHARMA** NON-STOP Calea Aurel Vlaicu 60-68 (lângă stadionul UTA) telefon 212.992.

URGENȚE STOMATOLOGICE...

... asigură Cabinetul din str. Crișan (în spate la Gionelli).

● În zilele de sâmbătă și duminică, urgențe stomatologice asigură și cabinetul din B-dul Revoluției nr. 62, ap. 17, între orele 9,00-19,00. Telefon: 256665.

● Cabinetul de Stomatologie din Calea Victoriei nr. 7 A asigură urgențe în fiecare sâmbătă, între orele 10-15. Telefon 095.565.622.

ADMINISTRAȚIA FINANCIARĂ

Administrația Financiară a municipiului Arad: Asistență contribuabili (impozitul pe venitul global) - telefon 280633, 280733, int. 198.

ÎNREGISTRĂRI ÎN CAZ DE DECES

Biroul de Stare Civilă - decese face înregistrări după următorul program: sâmbătă și duminică, între orele 9,00-11,00. Tel. 281850.

TELEFON DE URGENȚĂ LA POLIȚIE: 955

ASIROM - liderul național în domeniul asigurărilor în România vă oferă:

ASIROM 1. Asigurarea de economie și pensie privată **PROSPERĂ**

2. Asigurarea de viață **VALUTĂ FORTE** la care sumele asigurate se stabilesc în valută

3. Asigurarea DE VIAȚĂ MIXTĂ CU SUPLIMENT DE ACCIDENTE, asigurare la care în caz de accident despăgubirea se plătește de șase ori suma asigurată, fără să afecteze suma asigurată la expirare.

La expirarea asigurărilor mai sus menționate se restituie asiguratului suma asigurată plus excedentele (dobânzile) calculate care parează inflația.

NOU; NOU; NOU

4. Asigurarea **CASCO** a autovehiculelor cu includerea în asigurare și a avariilor la extern, fără a majora prima de asigurare.

CINEMATOGRAFE

Dacia: Harry Potter și pi tra filozofală (SUA) 11; 1 17; 20

Mureșul: Planet Maimuțelor (SUA) 10; 12; 1 16; 18

Arta: Mumia revine (SU 15,00; 17,30; 20

Sala Mică: O altă șans (SUA) 15,30; 18,00

Progresul: Evoluț (SUA) 15.

Jocul seducției (SUA) 17

ADEVĂRUL
COTIDIAN INDEPENDENT ARAD
Editor: S.C. ADEVĂRUL S.R.L. Arad
COD FISCAL R 1681938 ● COD SICOMEX 19.604 ● CERTIFICAT J 02/1886/31X 1991 ● COD SIRUES 020956601 ● ISSN 1220-7489

Redacția și administrația: 2900 Arad, Bd. Revoluției nr. 81. Telefoane: SECRETARIAT - 281802, fax 280655, 280625; ADMINISTRAȚIE - CONTABILITATE - 281797; MICA PUBLICITATE - 210775; MAREA PUBLICITATE - 280904; CLUBUL PRESEI - 280989.

Consiliul de administrație: președinte - **DOREL ZĂVOIANU,** telefon 281802, 280625; vicepreședinte - **MIRCEA DORGOȘAN,** telefon 210776; membri: **DOREL BARBU,** telefon 281797; **NICU COJOCARU,** telefon 280904; **MIRCEA CONTRAȘ,** telefon 280854.

Colegiul de redacție: MIRCEA CONTRAȘ (redactor-șef); MARCEL CANCIU (șef secție foto), telefon 281701; ALEXANDRU CHEBELEU (șef secție sport), telefon 281701; NICU COJOCARU (șef secție publicitate) telefon/fax: 280904; GABRIELA GROZA (secretar general de redacție), telefon 280854; VASILE FILIP (șef secție cultură-învățământ-tineret), telefon 281855; 280003; IOAN IERCAN (șef secție politică), telefon 280943; DORU SAVA (șef secție social-economic), telefon 281738; ȘTEFAN TABUIA (șef secție actualități), telefon 281855; 280003; DOREL ZĂVOIANU (președinte al Consiliului de administrație), telefon 281802, 280625.

Difuzare - Marketing: MIRCEA ȚĂȘCĂ (șef secție)-telefon 280904

Tiparul executat la S.C. MEDIAGRAF S.A. ARAD, str. Feleacului F.N., telefon 250902, fax 250920

„Adevărul" poate fi citit și pe Internet la adresa http://adevarul.arad.ro

Echipa de serviciu

IOAN TULEU secretar de redacție

Bianca Felea, Adela Pop, Ioan Leac, Dina Rujan, Ramona Vidulescu tehnoredactare computerizată

Doina Jurcă, Călin Mnerie, Aurica Telcian, Dacian Toduță corectură

PREȚUL AURULUI

BANCA NAȚIONALĂ.

Pentru gramul de aur de 24 K: prețul cu ridicata - 287.294 lei, iar prețul de achiziție - 258.564 lei. Prețuri înregistrate ieri.

PIAȚA NEAGRĂ. Aur 14 K: cumpărare - 150.000 lei/g, vânzare - 155.000 lei/g. **Aur 18 K:** cumpărare - 180.000 lei/g, vânzare - 200.000 lei/g.

AU PLECAT DINTRE NO

✝ **Gurbon Teod (1903), Glig rescu Ioan (194 Schell Aurelia Silv (1934), Grigorescu Aure Saveta (1923), Bal Adalbert (1930)**

CURSUL VALUTAR*

– VALORI ÎNREGISTRATE IERI, 10 IANUARIE 2002

Denumirea valutei	BNR	BCR		BRD		Banca Transilvania		Banca Agricolă		Bursa neagră	
		C	V	C	V	C	V	C	V	C	V
Euro	28711	28877	29016	28177	29016	28500	29990	28300	29500	28000	29000
Dolar S.U.A.	32139	31900	32200	31900	32200	31900	32200	31850	32300	31800	32000
Marca germană	14680	14406	14836	14406	14836	13700	-	-	-	13800	14200
Forint	118	111	121	111	121	114	119	-	-	111	117

„ECONOMATELE" SE EXTIND ÎN TOT JUDEȚUL

La inițiativa Prefecturii, primarii din orașele județului s-au întâlnit recent cu președintele Casei de Ajutor Reciproc a Pensionarilor, **Vasile Neagu**, pentru a discuta extinderea rețelei de magazine de tip „economat".

În municipiu funcționează un astfel de magazin de mai bine de șapte ani, în Piața Avram Iancu. Acesta însă nu reușește să acopere cererea. **„Numărul pensionarilor este mare, astfel că viceprimarul Levente Bognar, prezent la întâlnire, și-a luat angajamentul că va găsi și alte spații în Arad, în special în cartiere..."** - declară **Florin Remețan**, subprefectul județului.

Primarii județului au declarat că până la data de 1 Martie problema va fi rezolvată și în ceea ce-i privește, căutându-se și în localitățile pe care le conduc spații destinate „Economatelor".

Instituția care se va ocupa de organizarea „Economatelor" este C.A.R.P. La întâlnire au mai participat și reprezentanți ai unor firme de produse alimentare de prestigiu de pe raza județului și din municipiu, care vor aproviziona aceste magazine la prețuri scutite de adaosuri. **„Situația grea a pensionarilor nu este o problemă care se poate neglija, de aceea am și luat inițiativa de a face, efectiv, ceva concret pentru acești oameni."** - conchide subprefectul.

EUGENIA BĂRDAȘ

S-A SINUCIS ÎN FERMĂ...

Colegii de la Ferma nr. 2 Izvorin, de pe raza localității Felnac, l-au găsit spânzurat în seara zilei de 9 ianuarie a. c., pe Chincheș Gheorghe (51 ani), din Bacău. Acesta lucra cu ziua la Ferma 2 Izvorin. În urma cercetărilor efectuate de polițiști s-a stabilit că **Chincheș Gh.** n-a lăsat nici un bilet prin care să justifice gestul său. Nu sunt suspiciuni cu privire la cauzele decesului, fiind anunțat medicul legist.

ASIROM

Este timpul să închei asigurarea obligatorie de răspundere civilă auto pentru anul 2002.
Cu ASIROM te asiguri că plătești mai puțin!

1. ASIROM îți oferă până la 31 ianuarie 2002 și încă o

reducere de 15% dacă plătești integral prima de asigurare pe întreg anul 2002 la sediile ASIROM

reducere de 10% dacă achiți RCA-ul pentru perioada 1 ianuarie - 31 mai 2002.

2. Participă la concursul **„Asigură-ți câștigul cu ASIROM!"**, răspunzând direct pe declarația de asigurare la întrebarea: ***„Ce societate de asigurări este lider național al asigurării obligatorii de răspundere civilă auto?"*** și

poți câștiga unul din premiile oferite de ASIROM:

● Marele Premiu: 1 autoturism Fiat Brava ● Premiul I: 10 calculatoare performante ● Premiul II: 45 casetofoane auto ● Premiul III: 200 anvelope auto

Concursul durează până la 31 ianuarie 2002
Tragerea la sorți a premiilor: 29 martie 2002

Regulamentul concursului și alte detalii, la sucursalele ASIROM.
PROGRAM: luni-sâmbătă 8-18 (9396126)

Corpurile de control de la Casa de Pensii și Agenția de Șomaj au trecut la Direcția Muncii

Prin Ordonanța de Urgență a Guvernului nr. 189/29 din decembrie 2001, Ministerul Muncii și Solidarității Sociale și-a reorganizat activitatea de control.

Astfel, de la data de 1 ianuarie 2002, corpurile de control asigurări sociale de la Casa Județeană de Pensii și Agenția Județeană pentru Ocuparea Forței de Muncă se unifică și trec în subordinea Direcției Muncii și Solidarității Sociale (DMSS) Arad.

Scopul unificării activității de control ține în primul rând de cunoașterea în ansamblu a obligațiilor totale pe care societățile comerciale și instituțiile le au față de bugetul administrat de către Ministerul Muncii și Solidarității Sociale Arad.

Până acum, pentru a se cunoaște situația agenților economici era nevoie de două controale. Unul al casei de pensii, celălalt al Agenției de șomaj care, în definitiv, studiau aproximativ aceleași documente.

Referitor la OUG 189/2001, dl. Victor Neamțiu, directorul DMSS Arad, ne-a declarat că prin acest act normativ s-a realizat o dorință mai veche a MMSS, făcută publică odată cu apariția Ordinului Ministrului MMSS nr. 570/2001, atunci când, de fapt, a fost și numit un reprezentant al ministerului în teritoriu.

„În perioada ce urmează așteptăm un alt Ordin al ministrului MMSS pentru a putea organiza în amănunt activitatea ca urmare a unificării celor două corpuri de control", a mai precizat dl. Victor Neamțiu.

N. OPREAN

Infracțiuni!

Patrula Poliției a identificat-o pe **Pupăză Simona Lucia** (20 ANI), Arad, care are de executat 120 de zile închisoare contravențională. A fost introdusă în arest. ● Tot în arest a ajuns și **Moglan Ovidiu** (19 ani), din Aluniș și **Buju Răducu** (22 ani), din Arad, care a sustras din curtea lui **T. I.**, din Arad, mai multe păsări de curte. Găinarii sunt în arestul poliției, fiind cercetați. ● Patrula de noapte l-a surprins în flagrant pe **Ardelean Daniel** (30 ani), din Chișineu-Criș, care a sustras un telefon mobil dintr-un autoturism ce se afla parcat pe raza municipiului, zona centrală. ● În „beci" a ajuns și **Szentmiklos Csabo** (22 ani), din Albiș-Bihor, care a fost prins în flagrant furând o pungă cu detergent din magazinul „Standard", de pe Bd. Revoluției. ● Urmare a cercetărilor specifice, a fost arestat preventiv **Ciuban Cătălin Viorel** (15 ani), din Secusigiu, care în cursul lunii martie a anului trecut, folosindu-se de o cheie potrivită, a intrat în locuința lui C. T. din Arad, de unde a sustras bunuri în valoare de peste patru milioane lei. ● Polițiștii îl cercetează în stare de libertate pe **Cârpaci Ilie** (26 ani), din Șimand, care a pătruns prin efracție în locuința lui B. F., din localitate. ● **Faur Ioan** (50 ani), din Mișca, este cercetat în stare de libertate deoarece a sustras de la T. M. cantitatea de 220 kg porumb. Prejudiciul a fost recupera, iar **Faur Ioan** s-a ales cu un dosar penal. ● Tot în Mișca au fost prinși **Mut Florin** (41 ani) și **Gruia Daniel** (24 ani), ambii fără ocupație și antecedente penale care au furat de la **M. I.**, din Mișca, bunuri în valoare de peste două milioane lei. Prejudiciul a fost recuperat în totalitate.

SALUBRITATEA ADUNĂ BRAZII DE CRĂCIUN

Începând cu săptămâna viitoare, Salubritatea va trimite o echipă care să adune pomii de Crăciun aruncați în stradă. **„Pentru a ne veni în ajutor, facem apel la populația municipiului să nu arunce brazii în containere pentru că există posibilitatea ca acestea să se blocheze și astfel ne vor îngreuna munca"** spune directorul S.C. Salubritate S.A., **Iosif Clodnițchi.** În acest sens, arădenii sunt rugați să așeze pomii lângă recipienții de colectare a gunoiului. Dacă, însă, situația va fi identică cu cea din anii precedenți, probabil că lucrătorii nu vor avea mare lucru de adunat pentru că cea mai mare parte a brazilor va fi „colectată" de boschetari și folosită ca lemn pentru foc.

A. B.

Poliția arădeană - între bunele intenții și dosarele cu autori necunoscuți

Ieri, la prânz, la sediul Inspectoratului de Poliție al Județului Arad, a avut loc bilanțul pe anul 2001. În opinia șefului Inspectoratului de Poliție al Județului Arad, lt. col. **Nicolae Gudiu,** anul 2001 a fost unul mai greu pentru polițiști decât 2000. Cu toate acestea, **I.P.J. Arad** se situează la capitolul rezolvări de cazuri undeva peste media pe țară a inspectoratelor. La conferința de presă organizată cu prilejul bilanțului au participat: **lt. col. Nicolae Gudiu - șeful I.P.J. Arad, col. Teodor Pantea - prim adjunct al șefului Inspectoratului, col. Dumitru Ienciu - șef serviciu cabinet și mr. Floarea Dan - purtător de cuvânt.**

Din cele prezentate am reținut că în anul 2001 s-au semnalat cu 400 mai puține infracțiuni de furt decât în 2000. În cazul violurilor IPJ Arad se află pe locul 29 în țară. IPJ Arad s-a înregistrat și cu un număr relativ mic cazuri de vătămare corporală. S-a motivat deasemenea că unele neîmpliniri din activitatea inspectoratului s-au datorat și mutațiilor intervenite în structura organizatorică, prin diminuarea unor categorii de funcții din statul de organizare, diminuarea numerică a personalului prin pensionări masive, astfel că, actualmente, statul de organizare este acoperit doar în proporție de 85%. Capacitatea de intervenție a inspectoratului a fost diminuată și de insuficienta dotare logistică, influențată de bugetul de cheltuieli, care în 2001 a fost acoperit în proporție de doar 62 la sută.

Comanda IPJ Arad a răspuns apoi și întrebărilor ziariștilor. În ce ne privește am ridicat probleme de mare interes public. În primul rând am dorit să aflăm care este situația cu averile polițiștilor. Sunt sau nu sunt în Arad polițiști corupți?

Lt. col. Nicolae Gudiu - „Au fost 4-5 cazuri în care s-a constatat că averile personale ar depăși posibilitățile pe care deținătorii lor le-au putut proba. Toți acești polițiști s-au pus la dispoziția Curții de Apel Timișoara. Acum, mai sunt de verificat câteva cazuri. Să nu omitem faptul că sunt polițiști care au spirit de gospodar. Își fac avere pe munca lor și nu se ocupă cu activități ilicite. În privința colegilor care s-au pus la dispoziția Curții de Apel nu sunt încă concluzii concrete". O altă chestiune abordată de ziarul **„Adevărul"** a fost aceea a unor sesizări anonime în care erau acuzați polițiști de la unele posturi de Poliție situate în zonele cu trafic internațional că opresc tir-uri solicitându-le sume de bani.

Lt. col. Nicolae Gudiu - „Sunt într-adevăr astfel de reclamații și chiar au fost cazuri pe Valea Mureșului, la Ch. Criș, la Vărșand. Anul trecut, de pildă, am cercetat un astfel de caz la Pilu. Un echipaj din Pilu a pretins o sumă de bani de la un conducător auto din Prahova. Am luat imediat măsura schimbării acestor subofițeri și trimiterea în posturi unde nu este trafic internațional". În ce privește opinia șefului Gărzii Financiare, **Dan Cancel**, cu privire la unele cazuri în care firme controlate de gardă și surprinse cu nereguli sunt „scăpate" de polițiști, șeful Inspectoratului ne-a comunicat că nu cunoaște aceste aspecte. Ziarul **„Adevărul"** a pus și problema dublului asasinat de pe strada Bolintineanu.

Lt. col. Nicolae Gudiu spunea că: **„suntem, în faza în care verificăm fiecare număr de telefon găsit în agendele victimelor. Mergem și pe alte piste care sperăm să ne ducă la „degetul" care poartă amprenta de pe chiuveta din apartamentul dublului asasinat. Interesant este că am descoperit că o mare parte din telefoane veneau din Ungaria. Conlucrăm foarte bine cu poliția din Ungaria și este posibil ca autorii să nu fie din țară. Să ne amintim că asasinatul a fost de o bestialitate greu de închipuit..."**

În concluzie, șeful IPJ Arad, **lt. col. Nicolae Gudiu** a spus că există foarte multă bunăvoință drept pentru care acesta consideră că dosarele aflate acum cu A.N.-uri pot fi clarificate.

SORIN GHILEA
Foto: **ONORIU FELEA**

Guvernul a decis dizolvarea Consiliului General al Municipiului București

Hotărîrea de joi a Guvernului privind dizolvarea Consiliului General al Municipiului București (CGMB) este însoțită de o expunere de motive în care prefectul Capitalei, Ioan Mihai Luican, își argumentează propunerea de dizolvare a CGMB. "Ținînd cont de prevederile Legii administrației publice locale 215/2001 și de autoritatea conferită de aceasta, comisia Prefecturii Capitalei, condusă de prefectul Luican, a analizat situația creată prin anularea definitivă și irevocabilă de către instanțele judecătorești, în anul 2001, a unui număr confirmat de opt hotărîri ale Consiliului Local al Municipiului București (numărul hotărîrilor CGMB atacate și anulate în instanță de primarul Băsescu este de 13, din care opt irevocabile și cinci definitive). Potrivit articolului 57 alineat 2 din Legea 215, ˝dizolvarea Consiliului Local se face prin hotărîrea Guvernului, la propunerea motivată a prefectului, bazată pe hotărîrile judecătorești rămase definitive și irevocabile˝. Avînd în vedere cele prezentate, este evident că, în cazul CGMB, devin aplicabile prevederile articolului 57., motiv pentru care propun Guvernului României dizolvarea Consiliului Local al Muncipiului București", se arată în movația prefectului. Potrivit unui raport al prefectului Capitalei, chiar de la început, în activitatea Consiliului General rezultat în urma alegerilor din 2000 și format din 65 de consilieri s-au constatat unele deficiențe, determinate pe de o parte de tensiunile existente între consilierii partidelor din opoziția parlamentară și cei partidelor din coaliția guvernamentală, iar p de altă parte între membrii Consiliului și p marul Capitalei. Starea de tensiune a gener efecte negative asupra activității Consiliulu acesta nereușind să-și îndeplinească atribu ile stabilite de lege. Drept urmare, cetăț capitalei au avut de suferit, din cauza neado tării hotărîrilor strict necesare pentr soluționarea problemelor locale. În raport s mai arată că "starea de conflict continuu nesiguranța au fost întreținute de atitudine de multe ori necontrolată a primarul Capitalei, care, în mod premeditat, ar fi a mentat aceste stări. Dezordinea și încălcare gravă a regulamentului de funcționare CGMB au avut drept consecință adoptarea întîrziere a unor hotărîri deosebit de impo tante, dar și adoptarea unor hotărîri care a fost atacate ulterior de primarul Băsescu instanță și anulate prin hotărîri definitive și ir vocabile". Totodată, în expunerea de motive prefectului se menționează că, "deși mare majoritate a acestor hotărîri au fost emise beneficiul bucureștenilor și în litera și în spirit legii, indolența, dezordinea și dezinteres celor aleși în Consiliul General a făcut aceste acte normative să fie anulate instanță, în special din cauza viciilor de proc dură sau de formă (cel mai adese neprezentarea la termene de judecată și neî cadrarea în termene de către reprezentan juridici ai CGMB)".

În sfârșit!

În trenul Arad - Brad caloriferele sunt calde

În ultimii ani în trenul personal Brad - Arad - Brad călătorii cam dârdâiau de frig. În săptămânile acestea caloriferele au început să dea căldură în personalul de mai sus. Măsura de îmbunătățire a condițiilor de călătorie pe ruta amintită coincide în mod fericit cu anchetele publicate în ziarul „Adevărul" în care se făceau dezvăluiri cu privire la furturile de motorină. Care motorin era destinată încălzirii garniturii de tren.

Noi ne-am făcut datoria semnalân cele descoperite. Nu aveam însă cădere de a-i aresta pe cei care încalcă legea acest caz. Alții se ocupă de întocmire dosarelor penale...

OLIMPIU BULZA

Localurile care au organizat petreceri de Revelion - verificate și amendate de Gardă

Garda Financiară Arad a efectuat zilele trecute un control la toate unitățile de alimentație publică din municipiu, care au organizat petrecerea de Revelion.

Comisarii au verificat 12 societăți - **Macao, Sfinx, Eden, Orizont, Perla, Hotel Jackson, Corleone, Hotel Parc** - neregulile constatate impunând amenzi care s-au ridicat la 236 de milioane de lei.

O altă societate drastic sancționată a fost **„Autotehnic" S.A.** unde s-au găsit țigări netimbrate expuse spre comercializare. Pentru ilegalitatea săvârșită patronul firmei a fost nevoit să scoată din buzunar 50 de milioane de lei.

„În cadrul acestei acțiuni s urmărit respectarea normel de comercializare a produsel și verificarea gestiunilor. Dup controlul efectuat în municipi de săptămâna viitoare, comisa se vor deplasa și la unitățile d județ" - declară Eugen Delima comisar șef-adjunct al G.F.A.

S. AMBRU

În stația CFR Sântana

MIZERIA SE BUCURĂ DE RECLAME MODERNE

Dacă am vrea să fim plastici am putea spune că stația CFR Sântana este stația paradoxurilor. Ne arde însă mai greu de glume atunci când ne referim la sănătatea și banii cetățenilor. Pentru că în gara Sântana - a doua ca mărime și importanță după stația Arad - s-au irosit aiurea niște bani. Astfel, cineva s-a gândit să cumpere patru panouri- indicatoare, frumoase, moderne, inscripționate, în scopul de a-i fi mai ușor călătorului să știe de unde își poate cumpăra bilet. Ce contează că WC-ul a rămas la fel de infect ca înainte de montarea panourilor și că pe acei bani mai bine se făceau dezinfecții și se puneau 2 becuri. Sau că ușii sălii de așteptare clasa a II-a, de unde se iau și bilete - îi lipsește geamul! Suntem grozavi c-am pus panouri. Evident că tot pe banii călătorilor. Ce mai contează că dârdâim de frig și că la toaletă te ții de nas, pe întuneric.

C.T.

ANUNȚ

În perioada 14 ianuarie-1 februarie 2002, Centrul Milit Județean Arad desfășoa încorporarea seriei februar 2002 cu recruți născuți între a 1969-1982 inclusiv.

În acest scop, toți cetăț născuți în anii menționați m sus, care din diferite motive au primit ordine de chemare încorporare și solicită să f încorporați în seria februar 2002, sunt invitați la sedi Centrului Militar Județean Ara str. Lucian Blaga nr. 4-6, pâ la data de 08.02.2002.

Astăzi, la Casa Armatei din Arad

BALUL PENSIONARILOR

● **La inițiativa Ligii pensionarilor arădeni, astăzi, începând cu ora 16,00, la Casa Armatei se va desfășura „Balul pensionarilor."**

● **Cu această ocazie, va avea loc și „Tombola solidarității pensionarilor arădeni", unde se vor acorda premii însumând peste 20 milioane lei.**

Dl. Ilie Cerna, președintele Ligii pensionarilor arădeni ne-a informat ieri, cu ocazia întâlnirii reprezentanților pensionarilor din județul Arad cu parlamentarii locali, că astăzi începând cu ora 16,00, în sala mare a Casei Armatei, se va desfășura „Balul pensionarilor". Sunt invitați să participe toți pensionarii, cu atât mai mult cu cât va avea loc și „Tombola solidarității pensionarilor", iar câștigătorii au la dispoziție un fond de peste douăze de milioane lei.

„Banii pentru tombolă i-a adunat cu greu, dar ne gândi să-i răsplătim în primul râ pe cei mai defavorizați dint pensionari. Este, o inițiativă noastră a Ligii, pentru a cău să îndulcim - pe măsura m destelor noastre posibilități traiul pensionarilor arădeni."

DORU SINA

RETROSPECTIVA POLITICĂ 2001

EFEMERIDĂ

Anul 2001 a însemnat destrămarea unui partid care, doar cu un an înainte făcuse furori pe scena politică românească. Inclusiv în Arad. Pentru că spre ApR au pornit cu entuziasm o serie de personalități cunoscute ale Aradului: profesorul universitar Ioan Biriș, omul de afaceri Ioan Pohaci, fostul președinte al agrarienilor, Gh. Chiper, directorul Gavril Popescu și lista ar mai putea continua.

Tot acest entuziasm s-a terminat odată cu eșecul din alegerile generale din 2000. În țară, aperiștii au dat bir cu fugiții pe la toate partidele, cei mai mulți optând pentru PDSR, PD sau PNL. În Arad, ApR-ul a rezistat parcă mai mult, dar plecarea lui Ioan Biriș a văduvit partidul de personalitatea sa cea mai marcantă. Gh. Chiper nu și-a asumat rolul de conducător și la conducerea partidului a venit Gavril Popescu. Altă pierdere marcantă a fost plecarea consilierului județean Constantin Chisăliță. Ultima lovitură a dat-o consilierul municipal Rodica Borza, care și-a luat cu ea câțiva membri și a trecut la PDSR, după ce, în prealabil, cochetase cu PD.

Cu toate acestea, Gavril Popescu a reușit cu chiu, cu vai, să păstreze partidul în limite rezonabile. Fără însă a avea prea multe atuuri în negocierea pe care a pornit-o cu PNL Arad în vederea fuziunii. Pentru că, practic, ApR-ul arădean e resimțit ca având aceeași situație ca ApR-ul național, adică un partid care nu mai poate emite aproape nici o pretenție.

Gavril Popescu și aperiștii arădeni s-au prevalat în negocierile cu PNL de, zic ei, buna organizare a structurilor în județ. Numai că organizarea e bună pe hârtie. În teritoriu, organizațiile ApR sunt sublime, dar lipsesc aproape cu desăvârșire. Era și firesc. Cine s-a mai interesat de aceste organizații? Cine a mai încercat cât de cât să le mai țină în viață? Chiar și cu tubul de oxigen.

Păcatul aperiștilor în raport cu organizațiile județene este păcatul tuturor partidelor: după alegeri, timp de doi ani, politicienii orașului se mai văd cu politicienii satului doar dacă ultimii au treburi pe la oraș. Că orășenii n-au treburi pe la sat. Nici măcar politice. Cu treburi pe la sate merg orășenii când începe să se simtă miros de campanie electorală și de alegeri.

Politica românească este o politică de campanie. Ca în agricultură. Aperiștii nu fac excepție de la regulă. Problema e că, în urma fuziunii cu PNL, ApR nu va mai exista ca partid.

ApR - un partid ca o efemeridă pe eșichierul politicii românești. Partidul s-a spart și s-a împrăștiat în cele patru vânturi. N-a dansat decât o vară.

I. IERCAN

NEGOCIERI ÎN VEDEREA FUZIUNII PDSR CU PSDR

La negocieri au fost invitate și PNR, PFD și aperiști

Fiind sigur pe sine, senatorul Avram Crăciun și președinte al PDSR Arad a demarat negocierile de fuziune cu PSDR Arad. Tot la acest capitol intră și negocierile cu Partidul Forțelor Democrate (partidul revoluționarilor), cu Partidul Național Român (PNR), dar și cu unii membri ai ApR care nu vor să treacă la liberali. În ceea ce-i privește pe aperiști, aceștia au spart gheața prin trecerea la PDSR a Rodicăi Borza și alți membri ai ApR.

În principiu, funcțiile s-au împărțit în felul următor: președinții la județ și municipul Arad vor fi de la PDSR. Prim-vicepreședintele va fi de la PDSR. La județ vor fi nouă vicepreședinți, dintre care cinci vor fi de la PDSR și câte unul de la PSDR, PFD, PNR și ApR. La municipiu vor fi șapte vicepreședinți, dintre care patru de la PDSR și câte unul de la PSDR, PFD și ApR. Secretar la județ va fi. de la PDSR, iar la municipiu tot de la PDSR. La fel trezorierii.

Biroul Executiv Județean va fi alcătuit din 35 de membri, dintre care 24 de la PDSR, iar Consiliul Județean va avea 151 membri. La municipiu, Biroul Executiv va fi alcătuit din 29 de membri. Aș vrea să precizez că aceste cifre nu sunt bătute în cuie. Și mă refer la componența birourilor executive și a consiliilor municipal și județean.

Am dat doar cifre, nu și numele celor care sunt vizați să ocupe funcțiile mai importante din viitorul PSD Arad. După cum se știe, la președinția partidului concurează Avram Crăciun și Caius Parpală. Cel puțin acestea sunt intențiile până la această oră. Primarul Dorel Popa intenționează să preia conducerea Organizației Municipale Arad, dar și funcția de prim-vicepreședinte al organizației județene.

Un lucru este clar: jocurile le face Avram Crăciun, cel puțin până acum. Mai versat ca și adversarii săi în jocurile politicienești, Avram Crăciun tace și face.

Desigur, lucrurile sunt departe de a fi tranșate în partid, chiar dacă deputatul Dorel Zăvoianu și prefectul Pele au pierdut bătălia. În PDSR-ul actual și în viitorul PSD mai sunt multe lucruri de lămurit și lupta se va ascuți precum lupta de clasă de pe vremuri.

Dar, în opinia mea, această luptă intră în normalitatea disputelor și jocurilor politice. Câștigă cei care se descurcă mai bine în hățișurile luptei politice.

I. IERCAN

PSM VREA COAGULAREA FORȚELOR SOCIALISTE, DAR PE STRUCTURILE SALE

Biroul Executiv Județean al PSM Arad a transmis președintelui Ioan Sasu poziția organizației arădene față de demersurile în direcția coagulării forțelor de stânga din România. Conform votului unanim al membrilor Biroului, PSM Arad este de acord că formarea unui pol socialist este necesară, însă pe structurile PSM, și nu prin fuziuni care ar duce la dispariția partidului. Pe această idee se va discuta astăzi, la București, la sediul PSM, unde se întâlnesc reprezentanții PSM, PSRN, PSMR și Partidului Pensionarilor și Protecției Sociale.

● În altă ordine de idei, Biroul Executiv Județean a hotărât ca Tudor Gabor să fie propulsat în funcția de prim-vicepreședinte. ● Au fost puși în discuție președinții organizațiilor de la Nădlac și Ineu, aceștia fiind avertizați în privința lipsei de activitate. ● La nivel de municipiu au fost înființate cinci organizații de cartier, președinții urmând să fie cooptați în Comitetul Municipal. ● În vederea Plenarei județene, toți membrii PSM din județ vor avea întocmite fișe personale pe calculator.

S.TODOCA

Politica la țară

„AȘ FI VRUT SĂ CUMPĂR UN TRACTOR"

– Ce părere aveți despre anul care a trecut?

– Din punct de vedere politic sau astronomic?

– Din toate punctele de vedere, inclusiv... meteorologic!

– Parcă a fost ceva mai bun ca anul trecut. Anul trecut a fost secetă mare, iar anul ăsta a fost mai bun.

– V-ați dorit ceva și nu s-a realizat?

– Aș fi vrut să cumpăr un tractor, dar n-am avut bani.

– Cum credeți că ați putea să cumpărați un tractor?

– Am văzut că se dă subvenție de la stat, dar trebuie să ai măcar 15 vaci și nu mai știu ce ca să poți fi subvenționat. Sunt niște condiții pe care, deocamdată, nu le pot îndeplini.

– Și rămâneți fără tractor. Și atunci cum lucrați pământul?

– Cu caii, cu animalele.

– Vă descurcați?

– Mă descurc. Am un ginere care are tractor.

– Ce așteptați de la anul care vine?

– Aș vrea să se întâmple ceva cu pensiile. Eu am 35 de ani vechime și am un milion două sute de mii pensie. Alții, care au ieșit la pensie după '98, au pensie dublă și unii de abia au 30 de ani vechime.

– Se vor recorela pensiile până în 2004.

– Când a fost PDSR-ul aici în campania electorală am ridicat problema, a fost aici prefectul Pele, și le-am zis că dacă ajung la putere să facă măcar atâta, să recoreleze pensiile. El a zis că la anul viitor, cum ar fi fost anul ăsta.

Pavel Martin, 67 ani, șofer

– Și ce v-ați mai dori pentru anul care vine? Vize avem, credeți că vom intra în NATO?

– Eu zic că nu așa mare lucru ar fi să intrăm în NATO. Mai mare lucru ar fi dacă am face aici pentru noi ceva, în țară. Nu să intrăm în NATO. Acolo-s niște datorii de care trebuie să ne achităm. Dar lumea nu știe că trebuie să dăm bani dacă vrem să ajungem în NATO. Sunt cheltuieli. Poate vom câștiga mai târziu, dar acuma trebuie să dăm. Pentru mine nu-i o bucurie că intrăm în NATO.

I. IERCAN
Foto: **AL. MARIANUȚ**

În anul 2002,

PD VREA SĂ REPREZINTE ASPIRAȚIILE A CÂT MAI MULȚI OAMENI

La prima conferință de presă din acest an, Partidul Democrat Arad a efectuat o analiză politică și economică a anului trecut și a exprimat câteva din obiectivele partidului pentru anul 2002.

Analizând rezultatele economice ale guvernării în anul 2001, vicepreședintele Gheorghe Falcă a considerat că anul a avut două părți distincte. În prima parte a anului s-a plecat, în opinia liderului democrat, guvernul s-a angajat pe multe direcții, cu multe promisiuni, fără a efectua însă o analiză economică realistă. Acesta este motivul pentru care, în partea a doua a anului, în ciuda unei anunțate creșteri economice, rectificarea bugetară a fost negativă și nu pozitivă, așa cum ar fi fost normal. Falcă a recunoscut că în anul 2001 au fost obținute câteva succese notabile în politica externă, cum ar fi ridicarea vizelor pentru spațiul Schengen, succese care nu pot fi revendicate însă în întregime de către guvern. Mai mult, Gheorghe Falcă a anticipat un nou succes notabil pentru acest an - intrarea României în NATO, având însă același amendament. La capitolul insuccese guvernamentale a fost trecută și lupta împotriva corupției. În ciuda unor mesaje primite de la cele mai importante foruri internaționale, s-a făcut prea puțin în acest domeniu. **„În timp ce marile cazuri de corupție sunt tratate lejer, asistăm la o luptă împotriva micilor corupți"** a spus Falcă. Acesta a amintit și gestul președintelui Iliescu, care a grațiat un om acuzat de corupție.

Pentru anul viitor, PD își dorește să reprezinte și să exprime interesele și aspirațiile a cât mai mulți oameni, cu tot „cortegiul" de consecințe care rezultă de aici - succese pe linie administrativă și, nu în ultimul rând, electorală.

PD a considerat că acțiunea primului ministru îndreptată împotriva Consiliului General al capitalei vizează de fapt un scop mediatic: acela de a distrage atenția opiniei publice de la „cazul Vântu". Democrații au afirmat că și primarul general Traian Băsescu a formulat observații similare cu ale primului ministru și că raportul guvernului era finalizat oricum încă din decembrie. În locul unei soluții care poate fi tărăgănată prin instanțe judecătorești, PD crede că era mult mai bună soluția politică aplicată deja de Băsescu. Acesta le-a cerut consilierilor democrați să opteze între a face afaceri cu Primăria și calitatea de consilieri (sau membri de partid).

FLAVIUS GHENDER

SCHIMBAREA LA FAȚĂ...

(Urmare din pagina 1)

Iar primul care îmi vine acum în minte - care nu știu dacă este cel mai important, dar nu asta contează - este **împăcarea sa cu fostul suveran Mihai I**, o împăcare pe care Ion Iliescu a încercat-o la mai puțin de trei luni de la alegerile din noiembrie 2000, când el l-a invitat pe fostul rege la deschiderea galeriei de artă a Muzeului Național, scrisoarea sa - de reținut! - începând cu apelativul „Sire"! Deci, după ce mai bine de zece ani nu l-a scos din „ex-rege", ba la un moment dat Mihai I ajunsese și „cetățeanul Mihai", brusc acesta redevine... Sire! o întoarcere, cum se vede, de 180 de grade și care i-a luat nepregătiți chiar și pe apropiații săi. Mihai I refuză însă invitația. Trecând peste afrontul public, Ion Iliescu nu cedează, insistă, și la jumătatea lui mai fostul suveran se întâlnește la Palatul Cotroceni cu Ion Iliescu, cu care va lua și cina. Câtă diferență între acest moment și cel din decembrie 1990, când Mihai I, din dispoziția lui Ion Iliescu, a fost blocat pe autostrada București-Pitești, urcat rapid într-un avion special și trimis înapoi în Elveția!

La vremea respectivă încercările de împăcare cu fostul rege Mihai au fost comentate în fel și chip: ba că Ion Iliescu vrea să-și asigure nu știu ce loc în istorie, ba că totul nu este decât mascaradă, ba că el aleargă după capital politic și încearcă să impresioneze străinătatea și multe altele asemenea. S-ar putea ca în unele privințe comentatorii s-o fi nimerit, chit că cinstit ar fi fost ca printre motivele reconcilierii lui Ion Iliescu cu istoria să fi fost amintit măcar așa, ipotetic, **și o eventuală schimbare de gândire a lui Ion Iliescu. Adică, dacă acorzi un asemenea privilegiu mai tuturor politicienilor de astăzi, majoritatea născuți și trăiți în comunism și, evident, mareați de acesta, mulți având, pe atunci, și felurite funcții pe linie politică, e adevărat, nu ca cele pe care le-a deținut Ion Iliescu, dar oricum, funcții de natură politică, nu văd de ce - și repet - drept ar fi ca să-i acorzi și lui Ion Iliescu aceeași prezumție de schimbare la față fără vreun scop ascuns.** Și chiar dacă ar fi avut un scop ascuns, precum s-a spus - impresionarea opiniei publice mondiale - dacă acest lucru a funcționat în favoarea României - și a funcționat! - nu văd pentru ce l-am repudia. Deoarece, poate, nu știu dacă, Ion Iliescu a câștigat ceva în ochii lui Tony Blair sau într-ai lui George Bush, dar în mod sigur a câștigat ceva imaginea României, pentru că orice schimbare în mentalitatea conducătorilor unei țări este privită, firesc, și ca o schimbare a țării respective în ansamblul ei. Cât privește celelalte aserțiuni: cu asigurarea nu știu cărui loc în istorie etc. etc., ele sunt după părerea mea o prostie pentru că este greu de crezut că lui Ion Iliescu i-ar păsa prea mult de așa ceva, el oricum rămânând în istorie - fie că place, fie că nu place unora - drept primul președinte postdecembrist al României.

Tot în această idee a reconcilierii lui Ion Iliescu cu trecutul și a schimbării sale de mentalitate se înscrie și mult comentata **decorare a redactorilor și lucrătorilor de la postul de radio Europa Liberă, cu ocazia împlinirii a 50 de ani de existență a acestui post,** festivitate care a avut loc la Palatul Cotroceni și care a fost condusă personal de către președintele țării. Un eveniment care, la timpul său, acum o lună și ceva, a șocat pe mulți, pentru că nu-i ușor lucru să accepți ca un fost înalt demnitar comunist, „tocat" nu o dată și el împreună cu regimul pe care l-a slujit, să ajungă peste ani nu numai să-i primească pe „denigratorii" săi în palatul prezidențial, ci chiar să-i felicite în văzul lumii întregi pentru ceea ce au făcut! Să admitem că pentru un asemenea gest îți trebuie un stomac, într-adevăr, de... politician, pe care Ion Iliescu a dovedit că îl are, lucru care până la urmă s-a întors în favoarea sa, pentru că el a știut să-și învingă, să-și calce pe orgoliu și să-și controleze reacțiile normale de respingere a unei asemenea atitudini care, să spunem cinstit, nimănui nu-i cade bine.

Firește, Ion Iliescu are multe păcate pe conștiință, despre care s-a scris și se va mai scrie, nu o dată el dând cu bâta în baltă, cum se spune, exemplul care-mi vine acum în minte fiind cel legat de proprietatea privată, considerată de către el, la un moment dat, drept... un moft! Ulterior, Ion Iliescu a încercat să-și repare gafa, dar „porumbelul", oricum, i-a scăpat din gură și el a făcut istorie! Cum ziceam însă, șirul gafelor și greșelilor comise de către Ion Iliescu este lung, noi, în rândurile de față propunându-ne doar să vă înfățișăm o altă - posibilă - față a lui Ion Iliescu prin prisma a doar trei exemple: **recunoașterea publică a gafei privind grațierea comisarului Gărzii Financiare din Ialomița** și anularea acestei grațieri, **împăcarea cu fostul rege Mihai I și festivitatea de premiere a Europei Libere,** trei exemple care merită, credem, un minut de reflecție și, poate, de reconciliere a noastră cu unele păreri de până acum.

Scandal la marginea oraşului

COMERCIANŢII DE LA „OBOR" - ÎMPOVĂRAŢI DE FELURITELE TAXE IMPUSE DE TOP

Comercianţii din piaţa „Obor" sunt revoltaţi. Viaţa de acolo devine din ce în ce mai grea, iar cei care ar trebui să aibă urechi pentru a le asculta păsurile sunt impasibili. Adevărul e că vânzările la Obor merg prost. Sunt oameni care nu au şi alte surse de venit şi care pur şi simplu nu au ce face. Pentru o bucată de pâine îndură orice, de la ploi şi ninsori, până la batjocura celor care îi taxează zi de zi.

Ioan Stana: „Ne descurcăm cum putem. Dacă am sta acasă, n-am câştiga nici atât..."

„SUNTEM OAMENI PIERDUŢI!"

Ioan Stana 62 de ani, comerciant din '91: **„Suntem oameni pierduţi, dar nu avem ce face. Cu pensia mea, după o viaţă de om de lucru, nu mă pot descurca. Dacă am ales să fac comerţ aici, nu înseamnă că trebuie să-şi bată cineva joc de noi. Suntem singurii dintre toţi comercianţii din Arad care plătim atât taxa zilnică de intrare în piaţă, ca orice client, cât şi taxa auto, dacă intrăm până lângă masă să ne descărcăm marfa. Apoi mai plătim lunar şi taxa de masă, ce mai!, suntem de batjocură. În plus, aici nici nu e vad comercial. Tramvaiele circulă prost, autobuzele la fel... Peste săptămână nici nu ar avea rost să venim la lucru, pentru că mai nimeni nu trece prin piaţă."**

Aurora Budi, 30 de ani, se plânge de aceleaşi lucruri: **„Numai cine nu a stat niciodată în frig o zi întreagă nu poate înţelege cum ne câştigăm noi pâinea. Este o viaţă îngrozitor de grea şi dacă am ajuns să facem acest lucru, nu înseamnă că ne merge nemaipomenit. Pur şi simplu nu avem altă sursă de venit..."** Aurora Budi a lucrat, înainte de a se apuca de comerţ, într-o firmă care nu o ducea prea bine din punct de vedere financiar, astfel că a fost nevoită să renunţe la locul său de muncă. În piaţă însă foarte mulţi dintre comercianţi sunt foşti şomeri. Iar dacă au ales să-şi ducă viaţa sub cerul liber, prestând o muncă deloc uşoară, au făcut-o fiindcă a fost singura lor şansă.

„PREA MULTE PIEŢE ÎN ARAD"

Vasile B., 48 de ani, consideră că **„sunt prea multe pieţe în Arad. Dacă ar fi mai puţine, altfel ar sta lucrurile. Lumea ar veni aici mai des. Dar aşa, sigur că oamenii preferă să frecventeze Piaţa Mică sau Fortuna."**

Mai crede domn' Vasile că ar fi foarte bine dacă s-ar renunţa la taxa de intrare, măcar în primele trei zile ale săptămânii. Dacă oamenii plătesc tramvaiul, ca să ajungă aici, mai achită apoi şi taxa de intrare, ca să pătrundă în piaţă, ajung în final să cumpere un produs cu acelaşi preţ cu care l-ar cumpăra din centru. **„Or aici, în Obor, preţurile sunt cele mai mici din oraş. Mulţi nu ştiu acest lucru..."**

„IARNA GREA NE OMOARĂ"

Colac peste pupăză, iarna aceasta a fost mult mai grea decât cele anterioare. La temperaturi scăzute, comercianţii au văzut negru în faţa ochilor în timp ce aşteptau bruma de clientelă a casei. **„Chiar şi de sărbători a fost rău** - au spus aproape într-un glas câteva femei. **Noi ne-am aşteptat să facem vânzări mari, dar de Crăciun a nins întruna. Am fost nevoite chiar să spălăm unele produse pentru a ne putea prezenta cu ele în faţa clienţilor."**

Conducerea „T.O.P." pare impasibilă în faţa exigenţelor

Oamenii consideră că nu li se oferă nimic pentru banii pe care îi plătesc sub formă de taxe

pieţarilor. Chiar dacă percepe taxe încât abia le poate duce, societatea T.O.P. nu oferă mai nimic în schimb, cu excepţia spaţiului care, am arătat, nu prezintă vreun avantaj real. Ca să nu-i bată vântul şi pentru a nu-şi deteriora mereu produsele, comercianţii au pus mână de la mână şi au amenajat ei înşişi piaţa, acoperind - cum au putut - spaţiul dintre mese. Firească, conducătorii pieţei nu au participat cu nici un chior.

„Şi ca să vadă toată lumea cât suntem de batjocoriţi, priviţi! - ne-a atras atenţia o comerciantă supărată foc - **acolo este piaţa de animale! Vara vine o putoare de nesuportat, iar când se deschide poarta dintre piaţa de haine şi cea de animale, oamenii vin în partea aceasta cu pantofii încărcaţi de noroi sau chiar de bălegar. Iar noi trebuie să suportăm consecinţele şi să punem mâna pe... mătură. Tot noi o facem şi pe asta."**

***

Comercianţii de la Obor sunt, deci, mai mult decât nemulţumiţi. Au ajuns să tânjească după Piaţa Pompierilor, unde spun ei că **„ruşii se bucură de un vad minunat şi nu credem că noi meritam să fim mutaţi de acolo. Aici suntem în fundul unui cartier îmbătrânit, oamenii din zonă neavând bani să ne facă vânzare."**

În mod cert, comercianţii sunt o categorie aparte care, în mod ciudat, este marginalizată de toată lumea. Pieţarii sunt azvârliţi de ici-colo, li se percep taxe împovărătoare, pe care trebuie să le plătească, pentru a-şi păstra locurile în piaţă, chiar şi în lunile în care nu încasează nimic. Dar parcă este vorba de singura anomalie de la noi...

EUGENIA BĂRDAŞ
Foto: **ŞT. MATYAŞ**

Ieri, la Casa de Cultură

PROBLEMELE PENSIONARILOR - ÎN ATENŢIA PARLAMENTARILOR

Aproximativ 3,5 milioane de pensionari sunt defavorizaţi de legea 19/2001 - privind pensiile şi asigurările sociale. Acesta a fost principalul subiect pus în discuţie ieri la întâlnirea dintre Liga Pensionarilor şi parlamentarii arădeni,desfăşurată la Casa de Cultură. Dacă pensionarii au avut mai mulţi reprezentanţi, nu acelaşi lucru îl putem spune despre cei care reprezintă Aradul în Parlamentul României. Doar deputatul **Dorel Zăvoianu** a fost prezent la întâlnire. La sfârşitul discuţiilor au mai ajuns - după circa o oră - senatorul Avram Crăciun şi deputatul Titus Gheorghiof.

Liga Pensionarilor din Arad (L.P.R.A.) a cerut o măsură de recorelare a pensiilor. Preşedintele L.P.R. Arad, Ilie Cerna spune că s-a ajuns la ridicola situaţie ca un general sau colonel pensionat să aibă o pensie de 2 milioane lei. Un plutonier în aceiaşi situaţie pensionat câtiva ani mai târziu primeşte o sumă lunară de circa 5 milioane de lei...

Pensionarii spun că vor rezolvarea problemei pensiilor în acest an. **„Vrem recalcularea pensiilor în plată a tuturor celor îndreptăţiţi cât se poate de urgent. Noi nu avem răbdare să aşteptăm. În patru ani, până când se reglementează legea poate jumătate din pensionarii actuali vor muri..."**, a apreciat d-l Cerna.

O altă problemă abordată de Liga Pensionarilor a fost legată de reprezentarea lor în consiliul de administraţie (C.A.) a Casei Judeţene de Asigurări de Sănătate. În locul celor doi reprezentanţi ai pensionarilor au fost numiţi consilieri judeţeni. Gheorghe Ghenof - vicepreşedintele L.P.R.A. a afirmat că în 30 de judeţe din ţară, la Casele de asigurări există doi reprezentanţi ai pensionarilor în C.A. Prezent la întâlnire, preşedintele C.N.S.R.L. „Frăţia" **Lucian Lagşaghi** a adăugat că la un moment dat a fost discutată această problemă cu vicepreşedintele C.J.A. Gheorghe Falcă. **„Acesta din urmă a folosit un ton obraznic - ceea ce ne-a deranjat"**, a declarat Lagşaghi. El a mai precizat că semnarea acordului social cu partidul de guvernământ va fi condiţionat de rezolvarea problemelor pensionarilor. Asta şi pentru că Liga Pensionarilor este afiliată la C.N.S.R.L. „Frăţia".

Deputatul Zăvoianu faţă în faţă cu Liga Pensionarilor. Celelalte scaune destinate parlamentarilor au rămas goale...
Foto: **VIOREL MUSCA**

Toţi cei de faţă au fost de acord că unii pensionari abia reuşesc să facă faţă cheltuielilor comune. După ce achită banii necesari acestora cu greu mai găsesc şi pentru mâncare şi pentru medicamente. Este vorba de cei care au pensii care se apropie de 1 milion de lei. Mai există însă şi situaţia pensionarilor agricoli. Unii dintre aceştia se găsesc în situaţii disperate - cu pensii de 150-200 mii lei!

A fost atinsă şi problema locurilor de veci - care au un preţ destul de ridicat în Arad. Chiar şi aşa, potrivit lui Gheorghe Schill, în oraşul nostru nu prea mai există multe locuri de veci disponibile. Schill a apreciat că municipalitatea ar trebui să acorde mai multă atenţie acestui subiect.

Deputatul Zăvoianu a lămurit la faţa locului câteva din nedumeririle pensionarilor iar problemele mai importante le va înainta spre rezolvare forurilor competente. De asemenea el a apreciat ca pertinentă problema acordării de facilităţi şi gratuităţi pentru pensionari.

OLIMPIU BULZAN

CARTIER REZIDENŢIAL LA PECICA

În cursul acestui an, la Pecica se vor pune bazele unui proiect de construire a unui cartier „rezidenţial". El se va întinde pe o suprafaţă de 27 ha teren, amplasat la intrare în comună.

„Pentru proiect am prevăzut până acum 500 milioane de lei, dar voi investi toţi banii necesari pentru că sunt conştient că e o afacere profitabilă pe termen lung. Ideea a pornit de la faptul că am întâlnit mulţi arădeni interesaţi să-şi construiască o casă în comună. Acest cartier nu va avea nici o legătură cu localitatea Pecica, el fiind amplasat practic la intrarea în comună. Primul pas a fost făcut în sensul că am devenit proprietari de drept pe acest teren, până acum el fiind în proprietatea statului român. Vânzând câte 700 m. p., pentru o casă, în zonă ar putea fi ridicate vreo 300 de locuinţe", preciza primarul Iustin Cionca.

Demararea lucrărilor este blocată oarecum de faptul că în centrul acestei suprafeţe se află 3 ha care sunt proprietatea bisericii ortodoxe din comună. Aceasta refuzând să cedeze sau să primească alt teren în schimbul lui, nu permite nici măcar realizarea proiectului. „Nu putem permite ca în mijlocul unui cartier de vile să se recolteze porumb. Am purtat o discuţie cu Preasfinţitul Timotei Seviciu şi sper că vom ajunge la o înţelegere cu preotul din comună. Până când problema va fi soluţionată într-un fel suntem legaţi de mâini şi de picioare. Sperăm că totul se va rezolva în cel mai scurt timp", conchide primarul de la Pecica.

M. MICAN

O bucurie pentru dascăli

SE DĂ AL 13-LEA SALARIU

De două zile, în şcolile din judeţul Arad, a început să se dea al 13-lea salariu. Prof. **Ştefan Balita**, lider al Sindicatului Democratic din Învăţământ Arad, îi asigură pe dascăli că, până în 15 ianuarie, îl vor primi cu toţii. Motivul pentru care aceşti bani vin abia acum este că a fost necesară închiderea financiară a anului precedent. **„Sunt bani, însă trebuie să se facă formele"**, a mai precizat liderul Balita.

Referitor la tichetele de masă, acestea se lasă încă aşteptate, însă sindicaliştii nu au renunţat la „bătălia" pentru tichete. Valoarea lor pe o lună, pentru un cadru didactic, se stabileşte în funcţie de numărul de zile lucrătoare. Oricum, aceasta se va situa între 900.000 lei şi 1.200.000 lei. **„Aşteptăm încă verdictul ministerului însă, deocamdată, nu sunt fonduri suficiente pentru acordarea tichetelor de masă"**, declară prof. Ştefan Balita.

C. L.

ÎNCEPE BALUL...

Dacă cineva şi-ar pune o întrebare retorică despre ce s-a realizat într-un an de guvernare în municipiul şi judeţul nostru, răspunsul ar fi unul singur; discuţii, anchete, reclamaţii şi ... o lungă aşteptare în soluţionarea acestora. Au fost prezente aici comisii şi emisari care le-au răsucit amânând pentru anul acesta aşa zisa rezolvare. Favoriţi erau când unii când alţii, dar de rezolvat s-a rezolvat mai mult de o grămadă.

Se pare că acum, peştele a început să iasă la copcă şi că în curând vom asista la noi şi noi discuţii, controverse vorba lui Caragiale: „Sus cu Aganiţă, Jos cu Catavencu!" Un semn concret este şi faptul că unii preşedinţi de organizaţii au început convocarea acestora în vederea pregătirii conferinţei municipale. Domnii preşedinţi nu uită să spună celor convocaţi că va asista dl. primar care după spusele unora ar avea delegaţie de interimat. Ţinem să spunem de la bun început că dacă aceasta există, ar fi bine ca ea să fie citită, ca fiecare dintre participanţi să ştie despre ce-i vorba „în propoziţie". Unii dintre aceşti preşedinţi, în special cei care sunt consilieri dar şi prin unele consilii de administraţie şi-au anunţat deschis susţinerea d-lui primar. Au motive?? Da, au!! Susţinerea înseamnă un nou posibil mandat de consilier, o nouă sinecură în vreun consiliu de administraţie, amplasarea vreunei rudenii dragi pe posturile bine retribuite şi în acelaşi timp puţin muncite.

În ce priveşte pe dl. preşedinte interimar, acesta, deşi om al Bibliei pescuieşte în ape tulburi: n-a vrut să intre în partid la început, nici mai apoi ci acum, când este rost de apucat ciozvârta cea mare. Prin accederea în vârful piramidei, municipiul Arad se va trezi în posturile cheie cu coreligionarii domniei sale. Aceştia nu vor iubi enorm pe cei de altă confesiune religioasă şi ... Dumnezeu cu mila!

Pentru noi, toţi cei care am îndurat umilirile fostei puteri, am pus umărul în campania electorală prin scris, prin iniţiative şi chiar prin acţiuni, singura metodă dreaptă este aplicarea democraţiei de partid întreaga ei esenţă, fără ingerinţe centrale sau locale pe care le considerăm total neavenite.

Ing. ION CIOZVÂRTARU

TV supliment
ADEVĂRUL
Programele săptămânii 11 - 17 ianuarie 2002

În atenția ABONAȚILOR RCS - ARAD!

Din 1 februarie 2002, RCS Arad lansează cele 4 pachete de programe, după cum urmează:

- pachetul de bază, 24 canale - Preț: 3,5 USD

(România 1, TVR 2, RCS, PRO TV, Antena 1, Prima, Acasă, Tele 7 ABC, Oglinda TV, România Internațional, Atomic TV, MCM, MTV 1, MTV 2, RTL Klub, TV 2, Duna TV, Eurosport, Discovery Channel, Animal Planet, Cartoon Network, CNN, MTV Europe, Fox Kids).

- pachetul de bază +, 25 canale - Preț: 4,5 USD. La **pachetul de bază** se adaugă HBO

- pachetul EXTRA, 50 canale - Preț: 5,5 USD

La **pachetul de bază** se adaugă următoarele 26 de canale:

Realitatea TV, RAI 1, RAI 3, Euronews, PRO 7, SAT 1, VOX, RTL 2, M6, ATV, Travel, Fashion, Muzzik, Minimax Ro, Minimax Hu, Discovery Scitrek, National Geographic, Discovery Civilization, Discovery Adventure, Reality TV, Satelit, ARTE, TV 5.

- pachetul EXTRA +, 51 canale - Preț: 6,5 USD. La **pachetul EXTRA** se adaugă HBO.

IMPORTANT

Începând cu 3 ianuarie 2002, pe tot parcursul lunii, abonații RCS domiciliați la bloc (excepție fac blocurile din cartierul Alfa) sunt așteptați la oricare din casieriile RCS pentru a alege unul din cele 4 pachete de programe oferite. Abonații domiciliați la casă vor alege doar între pachetul de bază și baza +, urmând ca până la 30 iunie 2002 să poată alege între oricare dintre cele 4 pachete de programe.

Dacă până la data de 1 februarie, abonații care beneficiază de toate pachetele nu se vor prezenta la casieni pentru a face alegerea, în mod automat se consideră că au optat pentru pachetul extra +.

Abonații, indiferent dacă locuiesc la casă sau la bloc, care vor achita pentru 11 luni, în cursul lunii ianuarie, contravaloarea abonamentului pentru pachetul de programe ales vor beneficia de o lună de vizionare gratuită.

Pentru pensionari cu pensia sub 1,5 mil. lei se acordă reducere de 10%.

Pentru luna ianuarie programul TV și abonamentul rămân la fel ca și anul trecut.

Acte (în copie) necesare noului contract:

- contract de vânzare cumpărare a imobilului în care se face abonamentul sau contractul de închiriere (vizat de Administrația Financiară sau de la RECONS).
- buletinul de identitate
- cuponul de pensie (pentru beneficiarii de reducere).
- orice alte acte doveditoare ale proprietății.

În vederea începerii producției în noua uzină de sisteme de distribuție electrică pentru autovehicule (cablaje) din Nădab/Chișineu-Criș

S.C. ALCOA FUJIKURA S.R.L.
(membră a Grupului Alcoa)

Continuă recrutarea candidaților pentru următoarele posturi:

1. Inginer coordonator sistem producție

Cerințe:
- inginer profil electric sau mecanic cu atribuții de organizare a sistemului de producție
- experiență în domeniul producției
- cunoștințe de limba engleză
- cunoștințe PC

2. Traducător

Cerințe:
- cunoștințe excelente de limba engleză
- studii superioare
- bune cunoștințe de dactilografiere
- utilizare PC - Word, Excel
- cunoașterea limbii maghiare constituie un avantaj

3. Maistru producție

Cerințe:
- inginer profil electric sau mecanic
- experiența în domeniu constituie avantaj

4. Coordonator operații vamale

Cerințe:
- studii superioare
- experiența în domeniul operațiunilor vamale
- atestatul de Expert vamal autorizat, constituie avantaj

5. Administrator gospodărie și parc auto

Cerințe:
- studii medii
- permis de conducere categoria B
- domiciliat în Chișineu-Criș sau Nădab
- experiență în aprovizionare
- cazier juridic

6. Asistent informatică

Cerințe:
- studii medii
- cunoștințe de limba engleză
- domiciliul în Nădab sau Chișineu-Criș avantaj

Cunoștințele de operare PC (Word, Excel, Access), precum și cunoștințele de limbi străine (engleză) sunt necesare pentru majoritatea posturilor. Cunoștințele de limba maghiară pot constitui un avantaj.

Societatea noastră asigură pregătire profesională la nivelul cerințelor mondiale, asigură continuitate în pregătire și perfecționare precum și transport la locul de muncă.

Rugăm pe cei interesați să-și trimită C.V.-ul împreună cu copiile certificatelor de studii și/sau specializare, la numerele: 059/373000 sau 059/373001, sau la adresa: Salonta, str. Lăutarilor, nr. 70-72, jud. Bihor.

Relații suplimentare puteți obține de la Ileana Mihaly: tel/fax: 059/373000 sau 059/373001.

(9396142)

SC "ACTIV GROUP" SRL

Lichidator al SC RO-GES SRL, cu sediul în județul Arad, Gurahonț, str.Crișului, nr 26 anunță vânzarea conform Legii 64/1995 prin licitație publică deschisă, cu strigare, a următoarelor mijloace fixe aparținând societății debitoare:

- **stație distribuție carburanți** situată în Gurahonț, str. Crișului, nr 26,alcătuită din 3 pompe de distribuție petroliere cu preț de **96.700.000** lei/buc, **clădire stație distribuție** cu preț de **3.072.100.000** lei, **6 rezervoare** de capacitate 20.000-31.500 L, cu preț între **50.000.000 - 78.000.000** lei;
- **clădire sediu** situată în Gurahonț, str. Crișului, nr. 26, cu preț de **2.917.300.000** lei;
- **cladire** situată în intravilanul comunei Gurahonț, cu preț de **60.000.000** lei și **clădire** situată în comuna Feniș FN, cu preț de **40.000.000** lei;
- diverse: **motoare electrice** de putere 4-55 Kw cu prețul între **1.860.000 - 24.000.000**, **convertor sudură** cu preț de **1.500.000** lei , **excavator** cu preț de **75.000.000** lei, **betoniere** cu preț între **3.500.000 - 30.000.000** lei, **strung** cu preț de **69.900.000** lei, **polizor ind.** cu preț de **5.300.000** lei, **autobasculantă** cu preț de **105.500.000** lei, **elevator** cu preț de **12.800.000** lei, **remorcă cisternă** cu preț de **15.000.000** lei, **roabă metalică** cu preț de **300.000** lei, **ladă frigorifică**, **congelator, frigidere**, cu prețul între **1.000.000 - 3.500.000** lei, **televizor color** cu preț de **1.500.000** lei, **fax** cu preț de **2.500.000** lei, **casă marcat** cu preț de **2.500.000** lei, **fripteuză dublă** cu preț de **1.500.000** lei, **mobilier bar, pult bar, hol bar** cu preț între **500.000 - 1.700.000** lei.

Lista cuprinzând bunurile scoase la licitație și prețul de pornire al acestora poate fi consultată la sediul societății debitoare. La prețurile menționate în listă se adaugă TVA-ul. Bunurile pot fi văzute la sediul SC "RO-GES" SRL Gurahonț.

Licitația va avea loc în data de 01.02.2002, la ora 13.00 la sediul SC "RO-GES" SRL. Licitațiile se vor relua în fiecare vineri a săptămânii, la ora 13.00 la sediul menționat mai sus. Taxa de participare la licitație, nerambursabilă, este de 100.000 lei/participant. Garanția pentru înscrierea la licitație este de 10% din valoarea de pornire a fiecărui bun.

Înscrierile, achitarea taxei de participare și achitarea garanției de participare la licitație se pot face înainte de începerea licitației. **Relații** la **SC "RO-GES" SRL** Gurahonț str. Crișului, nr. 26, **dl. Gabor Teodor,** tel. 057/316.065 sau **SC "ACTIV GROUP" SRL tel. 057/214.821, 092/437.515 dl. Gherman Horațiu.**

(C.A.)

Noi locuri de muncă la Leoni Wiring Systems Arad

Furnizor pentru cei mai mari producatori de automobile si pentru cei mai importanti producatori din industria auto, LEONI are 55 de fabrici in 21 de tari si are si are peste 16.000 de angajati in toata lumea.

In Arad activitatea a inceput in mai 1999 prin fabricarea de circuite electrice pentru Rover si Land Rover

In prezent LEONI Wiring Systems Arad are 1400 de angajati cifra care va creste cu 1000 pana la sfarsitul anului 2002.

In prezent dorim să angajăm personal pentru următoarele posturi:

Ingineri

Responsabilități:
- **Să asigure că toate informațiile privind produsul sunt corect structurate și monitorizate**
- **Să asigure compatibilitatea cu regulamentele / procedurile companiei, clienților, furnizorilor**
- **Responsabil de documentația privind procesul tehnologic, concesiunile și planurile de control**
- **Să asigure permanenta întreținere a echipamentelor tehnologice de fabricare**
- **Să asigure monitorizarea unităților electrice de testare**
- **Furnizează asistență tehnică zilnic, inclusiv rezolvarea problemelor ce survin în secții, în relația cu clienții, furnizorii, precum și alte funcții ale companiei.**

Experiență și pregătire necesară:

Preferabil studii în domeniul tehnic (școală postliceală, colegiu universitar, universitate)

Experiența în domeniu prezintă un avantaj

Limba Engleză prezintă un avantaj

Dacă sunteți interesat

Completați un formular de candidatură și atașează un CV, o fotografie și o scrisoare de recomandare si depuneți-le la sediul nostru din Str. Poetului nr 105-107, Arad; sau trimiteti un CV si o scrisoare de intentie prin fax 275115 / mail:Valentina.Morodan@LeoniWiring.co.uk până la data de 14.01.2002.

Aceste posturi reprezintă o posibilitate de a vă alătura unei importante companii multinaționale și oferă excelente oportunități în carieră. Sediul nostru se extinde și noi oportunități vor apărea întrucât producția în România va crește în următoarele 12 luni.

(2360511)

Charlie Sheen se însoară

Actorul american Charlie Sheen, unul dintre "băieții răi" de la Hollywood se pregătește de nuntă: aleasa sa este actrița Denise Richards, de 30 de ani, a anunțat agentul său, care nu a precizat data exactă a căsătoriei, transmite AFP.

Actorul a mai fost căsătorit o scurtă perioadă cu modelul Donna Peele, de care a divorțat în 1996.

Charles Sheen, 36 de ani, fiul actorului Martin Sheen și fratele lui Emilio Estevez, este cunoscut din filmele: "Platoon", "Wall Street", "Cei trei mușchetari", "Young Guns" (unde a jucat alături de fratele său) sau "seria "Hot Shots".

TVR 1

7,00 Jurnalul de dimineață
7,30 Strict necesar - mag.
8,20 Domnișoara Zorro - s.
9,00 Prințul deșertului - p.II, rel.
10,55 Reflecții rutiere - rel.
11,05 TVR Craiova
13,00 Euroatlantica - rel.
14,00 Jurnalul de prânz
14,30 Drepturile omului
15,30 Tribuna partidelor parlamentare
16,00 Conviețuiri
17,00 Poveste de dragoste
17,45 Geena Davis - s.
18,20 Corect
18,25 Bărbații fatali - s.
19,15 Avanpremieră. Știri. Sport
19,35 România politică
20,00 Jurnal. Meteo. Sport
20,30 Bubuială în Bronx - f. SUA, 1995
22,10 Știrile de sâmbăta asta
22,40 Amy - s.
23,30 Jurnalul de noapte
0,00 Infernul - f. SUA, 1999
1,50 Jurnal, meteo, sport - rel.
2,20 Drepturile omului - rel.
3,20 Lumea dansului - rel.
4,20 România politică - rel.
4,45 Amy - s., rel.
5,35 Știrile de sâmbăta asta - rel.

TVR 2

7,00 Femeia misterioasă - rel.
7,45 Poftă bună cu Petrișor
8,00 Desene animate
9,30 Călătoria lui Allen Strange - s.
10,00 În plină acțiune - rel.
10,45 Tată, am încurcat-o! - s.
11,10 Din coasta Evei - rel.
12,10 Reforma la bani mărunți - rel.
12,40 Puls 2002 - rel.
13,10 Poftă bună cu Petrișor! - rel.
13,25 Știri
13,30 Piramida - rel.
14,00 Desene animate
15,15 Televiziunea, dragostea mea! - rel.
16,20 Camera de gardă
16,50 Primul pas
17,55 Știri
18,00 Erupții vulcanice
19,00 Desene animate
19,10 Drumul spre Avonlea - s.
20,00 Tată, am încurcat-o! - s., rel.
20,30 Piramida
21,00 D'ale lu' Mitică
22,00 Telejurnal
22,30 Cercul de foc 2 - Lovitura leului - f. SUA
0,00 Erupții vulcanice - rel.
1,00 Remix

PRO TV

7,00 Bună dimineața!
8,00 Știrile Pro TV - Ziarul dimineții tale
9,00 Tânăr și neliniștit - rel.
10,30 Melrose Place - s.
11,30 Părinți la Hollywood - s.
12,00 Cei mai frumoși ani - s.
13,00 Nikita - s.
14,00 Spitalul de urgență - s.
15,00 Setea de răzbunare - film
17,00 Știrile Pro TV
17,30 Tânăr și neliniștit - s.
19,00 Știrile Pro TV
20,00 Analiză finală - f. SUA,1992
22,15 .Ro
22,30 Justițiarul întunericului - f. SUA, 1990
0,00 Prințul tenebrelor - s.
1,00 Puterea răului - f. SUA, 1993
2,00 Meci Divizia Națională - rel.
4,00 Provest - rel.
5,00 Nikita - rel.
6,00 Părinți la Hollywood - rel.

ANTENA 1-TV ARAD

7,00 Observator
7,50 Sport
8,00 Casa de pe plajă -s.
9,00 Suflet rebel - s.
10,00 Știri TVA - rel.
10,30 Pactul de stabilitate - rel.
11,00 Îmbrățișări pătimașe - s.
12,00 Marius Tucă show - rel.
13,00 Știrile amiezii
13,20 Amintirile unui pelerin - s.
14,00 Căpcăunul - rel.
16,00 Muzică populară
16,30 Publicitate, promo
16,45 Știri TVA
17,15 Milagros - s.
19,00 Observator
19,50 Sport
20,00 Marele Quinn - f. SUA
21,57 Publicitate, promo
22,00 Observator
22,15 Ediția de noapte TVA
22,30 Sport
22,35 Fericire trădată - f. SUA, 1987
0,00 Amintirile unui pelerin - rel.
1,00 Observator - rel.
2,00 Casa de pe plajă - s.
4,00 Suflet rebel - s., rel.
5,00 Milagros - s.

PRIMA TV

7,00 Impact - rel.
7,30 Real TV
8,00 Prima Mix!
13,00 Cu Tibanu' la pescuit și vânătoare
14,00 MASH - s., rel.
14,30 Desene animate
15,00 În căutarea dreptății - s., rel.
16,00 Impact
16,30 Vânătoarea comorilor - s., rel.
17,30 MASH - s.
18,00 Focus
18,55 Focus special
19,05 Camera de râs
19,30 Real TV
20,00 Avalanșa - f. Canada, 1994
22,00 În căutarea dreptății - s., rel.
23,00 Focus Plus
23,30 Vânătoarea comorilor - rel.
0,30 Camera de râs - rel.
1,00 Real TV - rel.
1,30 Focus Plus - rel.

DISCOVERY

10,00 Curse aeriene
10,25 Turbo
10,55 Teren extrem: Mlaștini
11,20 Detonatorii
11,50 Kingsbury Square
12,15 Grădinărit cu Anthony Henn
12,45 Aventurile vasului Quest: Înotând cu giganții
13,40 Legendele istoriei: Furtună de la Răsărit
15,25 Călătorii la capătul lumii
16,15 Deschizătorii de drumuri: Costa Rica
17,10 Grădinărit cu Anthony Henn
17,35 Meșterul tâmplar
18,05 Aventuri la pescuit cu Rex Hunt
18,30 Turbo
19,00 Secolul oamenilor
20,00 Rechinul viitorului
21,00 Ruleta rusească
22,00 Vânătorul de crocodili: Cei mai periculoși șerpi din America
23,00 În India, cu Jeff Corwin
0,00 Comandouri americane
1,00 Mașini extreme: Rachete
2,00 Echipa timpului: Orașul St. Mary

ANIMAL PLANET

8,00 Salvați animalele!
8,30 Salvați și salvatori
9,00 Spitalul veterinar
10,00 Îngrijitor la Zoo
10,30 Povestiri despre cai
12,00 Veterinari în Asia
12,30 Medicul veterinar
13,00 Aventurile vasului Quest
14,00 Rezervații africane
15,00 Rase de câini
16,00 Salvați animalele!
16,30 Salvați și salvatori
17,00 Spitalul veterinar
17,30 Povestiri de la Zoo
18,00 Îngrijitor la Zoo
18,30 Povestiri despre cai
19,00 Aventurile vasului Quest
20,00 Veterinari în Africa
20,30 Urgențe veterinare
21,00 Spitalul animalelor
22,00 Poliția animalelor: Câinii din Staten Island
23,00 Dosarele crimei
23,30 În apărarea animalelor: Sabotorii animalelor
0,00 Detectivi de animale: Papagalii
0,30 Unitatea de Protecție a Animalelor pe Cale de Dispariție

ATOMIC TV

7,00 Selector
10,25 Reactor - rel.
10,30 Selector
11,00 Atomix - rel.
14,00 Interactiv
15,30 Proaspete și fierbinți
15,55 Reactor
16,00 Vot
17,00 Selector
19,00 Atomix
21,55 Reactor - rel.
22,00 Selector
23,00 Vibrații - rel.
0,00 Insomnia

BUDAPESTA 1

6,42 Matinal; 6,45 Lumea satului; 7,00 Matinal; **9,30 Topmodell** - s.; 10,00 Matinal magazin; **12,00 O familie** - s. Germania; 13,00 Știri; 14,00 Magazine regionale; **15,00 „O sută de căi ferate, o mie" - s.;** 15,30 Designul naturii - doc.; 16,05 Emisiunea pensionarilor; **16,35 Călătorie neașteptată - s.;** 17,30 Quartetul de saxofon; 18,00 Izvor - mag. nou!; **18,30 Cetatea Black Rose - s.;** 19,00 Știri; 19,10 Poveste; 19,30 Fereastra - magazin; 20,30 Jurnal; **21,05 Bizonul alb - w. SUA, 1977; 22,40 Ne amintim de Gilbert Bécaud;** 23,00 Aktual; 23,20 Știri; 23,35 Tema zilei; **23,50 Tata pleacă în călătorie - comedie Iugoslavia, 1985, regia Emir Kusturica**

RTL KLUB

7,30 Matinal; 10,00 Clubul rețetelor; 10,10 Top Shop; **10,25 Iubiri interzise** - s.; 10,50 Teleparti - conc. TV; 11,40 Top Shop; 12,35 La prânz; 13,30 Cavalcadă - mag. minorități; 14,00 Știri; 14,10 Teleparti - conc. TV; **15,00 Norm show** - s. distr. SUA; **15,25 Jack & Jill** - s.; **16,15 Milagros** - s.; 16,40 Doar un cuvânt - conc. tv.; 16,45 Clubul rețetelor; **17,00 Faimoși și bogați** - s.; **17,25 Maria Mercedes** - s.; **18,20 Monika** - s.; 19,05 Întâlniri; 19,30 Știri; 19,55 Fii și tu milionar!; 20,25 Fokus; 20,50 Raliul Paris-Dakar; **20,55 Între prieteni - s.; 21,25 Pierdut în Africa - f. av. SUA, 1994;** 23,10 Raliul Paris-Dakar; **23,40 A dispărut un băiețel - f. SUA, 2/2**; 1,15 Știri

VĂ RECOMANDĂM

ROMÂNIA 1, ora 0,00 - Infernul

❖

PRO TV, ora 20,00 - Analiză finală

RADIO EUROPA FM (89,3 MHz)

6,00-10,00 Deșteptarea - cu Gabi Dobroiu (7,00 Jurnalul de dimineață); 10,00 Europa Express cu George Zafiu; 13,00 Jurnalul de prânz; 13,30 România în direct cu R. Turcescu; 14,00 Drum cu prioritate cu Radu Constantinescu; 18,00 Jurnalul de seară; 18,30 Interviurile Europa FM; 19,00 Clubul de seară cu Denis Ciulinaru; 22,00 Jurnalul de noapte; 22,30 Infomania cu Dan Goanță; 23,00 Europa lângă tine.

RADIO ARAD & RADIO CONTACT (99,1 MHz)

6,00 Lupta cu somnul; 8,00 Matinal café; 10,00 Tovarășii mei; 12,00 Pulsul zilei; 13,00 Sony Music Show; 14,00 Radio Deutsche Welle; 15,00 Muzica așa cum vrei; 17,00 Radio Vocea Speranței; 18,00 Radio France International; 19,00 Întâlnirea de vineri; 20,00 Bună seara, Arad!; 21,00 Seară de seară; 22,00 Vineri noaptea nu mi-e somn.

OTV

6,30 S-a întâmplat aseară
7,00 Zori de zi
9,00 Dan Diaconescu Direct - rel.
11,00 România fără fard
11,30 24 de ore
16,00 Meserii și meseriași
16,30 24 de ore
18,20 Tărăboiul zilei
18,30 Condurățeanu întreabă. Talk-show
19,30 Film artistic
21,00 Dan Diaconescu - direct
23,00 Vieți și destine
0,00 24 de ore

TELE 7 ABC

7,30 Știri
7,50 Muzică
10,00 Tentații - rel.
10,30 Des. animate
11,00 Documentar - rel.
12,00 Apel: Crima - ș. rel.
13,00 Cântecul și casa lui
14,00 Nevinovații au somn ușor - thriller, SUA, 1995
15,40 Documentar - rel.
16,05 As Show - rel.
17,00 Reporter - rel.
18,00 Documentar
18,30 Telejurnal
19,00 Documentar
19,30 Dragoste bolnavă - thriller, SUA, 1997
21,45 Apel: Crima - s.
22,40 Reporter
23,15 Loto. Joker. Pariul Trio
23,30 Știri
23,45 Jazz

TV ACASĂ

7,00 Știrile de Acasă - rel.
7,30 La casa de vis - rel.
8,00 Vei fi a mea, Paloma! - s. rel.
9,30 Prima dragoste - rel.
10,00 Căsuța poveștilor - desene animate
10,15 Betty cea urâtă - rel.
11,10 De 3 x femeie - rel.
12,15 Dădaca - s. rel.
12,40 Salome - s. rel.
13,30 Ramona - s. rel.
15,00 Războiul pasiunilor - s.
15,50 Căsuța poveștilor
16,00 Dragoste nebună - s.
17,30 Vei fi a mea, Paloma! - s.
18,30 Știrile de Acasă
19,00 Prima dragoste - s.
20,00 Betty cea urâtă - s.
20,55 De 3 x femeie
22,00 Salomé - s.
22,50 Dădaca - s.
23,15 Știrile de Acasă - rel.
23,45 90-60-90 Fotomodele - s.
0,35 Sânge din sângele meu - s.
1,00 De 3 x femeie - rel.
2,00 Muzica de acasă, muzica nopții
3,30 Acasă la români, cântă-mi lăutare! - rel.
5,30 Acasă la Ruxandra Săraru - rel.

HBO

8,00 Patch Adams - Un doctor trăsnit - comedie, SUA, 1998
9,55 Pe platourile de filmare
10,30 Partenerul ideal - comedie romantică, SUA, 1997
12,10 Bețigașe
12,25 Tinerețe furată - dramă, SUA, 1999
14,35 Martor sub protecție - dramă, SUA, 1999
16,20 Dad Savage - acțiune, Marea Britanie, 2000
18,05 Un bilet în plus - dragoste, SUA, '99
20,00 Vioara roșie - acțiune, Italia, 1998
22,10 Galaxy Quest - comedie, SUA, 1999
23,50 Armageddon - SF, SUA, 1998

TV RCS

8,30 Cafeaua de dimineață
9,30 Desene animate
10,00 Mistere și farmece - doc.
10,30 Maniac Mansion - s.
11,00 Știrile RCS - rel.
11,45 Provocarea - film
13,15 Trei destine - s.
14,00 Știrile RCS - rel.
14,35 Odiseea - film
15,00 Trei destine - s.
15,50 Dedicații muzicale
16,00 Emisiune în limba maghiară
17,00 Cultural - rel.
18,00 Frumusețe și stil - rel.
18,15 Știrile RCS
19,00 La N de paralela 60 - doc.
19,52 Dedicații muzicale
20,00 Viva la Fiesta - divertisment
21,30 Tradiții și folclor
22,00 Știrile RCS
22,35 Dublu impact - film
0,00 Erotica

DUNA TV

6,30 Matinal; 9,40 Mag. politic; 10,05 Formația Rota; **10,15 Dragoste la prima vedere**; 11,10 Cântă pentru totdeauna - rel.; 12,50 Știri; 13,05 În mâinile Domnului; **13,35 Dezamăgire** - melodramă, Ungaria, 1940; 15,00 Cercul elevilor; 15,30 Talkshow; 16,15 Hungaria Litterata; 17,00 Clipuri; **17,15 În sfârșit liber** - s. FR, 13/6; 17,40 Documentar; 18,00 Calendarium - magazin; 19,00 Știri; 19,30 Poveste; 20,00 Imagine generală; 20,30 Aventurile lui Pumukli - d.a.; **21,00 Comedie Franța-Belgia, 1993**; 22,35 Întâlnirea artiștilor; 22,45 Știri; 23,00 De ce?; 23,30 Întâlnire cu Andrazey Wajda - doc.

TV 2

7,00 Matinal; **10,00 Visători îndrăgostiți** - s.; **10,45 Rosalinda** - s.; 11,10 Neobișnuit; 11,40 Ofertă directă; 12,40 Noi, maghiarii; **12,45 Riviera** - s.; 13,40 Serial; **13,45 Dădaca** - s.; **14,10 Nord și sud** - s. av.; **16,00 Om bogat, om sărac** - s., SUA; 16,45 Ai legătura; **17,10 Inimi rănite** - s.; **17,35 Lucecita** - s.; **18,10 Prieteni și iubiri** - s.; **18,35 Iubește până la pornire** - s.; 19,00 Activ; 19,30 Fapte; **20,00 Fort Boyard** - conc. tv; **20,55 Prieteni buni** - s.; **21,25 Turbo, polițai cu patru labe** - s. pol. IT.; **23,05 În capcana rețelei** - s.; 0,00 Bună seara, Ungaria!; 0,45 Autoexpo 2001; **1,15 Documentul Holcraft - thriller Anglia**; 1,50 Activ - magazin

PRO 7

7,20 Taff - magazin; **8,25 Cine-i șeful?** - s.; **8,50 Fam. Bundy** - s.; **9,15 Fiecare familie** - s.; **9,45 Chaos City - s.; 10,15 Ronnie & Julie - Sărut interzis - comed. SUA, 1996; 12,10 Fam. Bundy** - s.; **12,40 Chaos City** - s.; **13,05 Maggie** - s.; **13,30 Roseanne** - s.; 14,00 Sam; 15,00 Talkshow-uri; **17,00 Toți sub un acoperiș** - s.; 18,00 Taff; **19,00 Prieteni** - s.; **19,30 Sabrina** - s.; 20,00 Simpsonii - s. d. a.; 20,30 Galileo - mag. de știință; 20,55 Știri; **21,15 Bandit - muzical Germania, 1997**; 23,25 TV Total; 0,25 Elton TV; **0,55 Comedy factory** - s.; 1,25 Quatsch Comedy Club; 1,55 TV Total; 2,40 Elton TV

TV 5

14,05 Magazin; **15,15 Călător ca vântul** - f. rel.; 17,00 Jurnal; 17,30 Teleturism; 18,05 Piramide; 18,30 Întrebări pentru un campion; 19,00 Jurnal; **19,15 Călător ca vântul** - f.; 21,00 Jurnal TSR; 21,30 Jurnal France 2; 22,15 Aventura presei filmate; 23,00 Jurnal; **23,15 Concert pentru Guillaume - f.**

EUROSPORT

9,30Tenis - Australian Open - Melbourne Park ziua 4, runda 2 în direct; 13,30 Tenis - Australian Open; 15,15 Biation CM - Ruhpolding ștafeta 4x7,5 km, fem. în direct; 17,00 Tenis - Australian Open; 20,30 Patinaj artistic CE Lausanne în direct; 23,30 Tenis - Australian Open; 0,30 Raliul Monte Carlo; 1,00 News Report; 1,15 Patinaj artistic CE - Lausanne; 2,15 News Report

VĂ RECOMANDĂM

PRO TV, ora 22,45 - Destine încrucișate

Două mame își încurcă pruncii la naștere. Timpul trece și nici lui Sarah, nici Lindei nu le trece prin cap că odraslele nu sunt, de fapt, ale lor. Situația începe să se complice când logodnicul Lindei apare acasă după o lungă și nemotivată absență și miroase că la mijloc este ceva în neregulă.

VĂ RECOMANDĂM

TELE 7 ABC, ora 19,30 - Dragoste bolnavă

❖

HBO, ora 20,00 - Vioara roșie

VĂ RECOMANDĂM

HBO, ora 22,10 - Galaxy Quest

Un serial SF de mare succes din anii '70. Cei trei actori principali, încă mai participă, plictisiți, la diverse congrese ale fanilor. Într-o zi, întâlnesc un grup de ciudați care sunt, în realitate, extratereștri și care au nevoie de actori pentru o misiune urgentă de salvare.

TVR 1

7,00 Jurnalul de dimineață
7,30 Strict necesar. Magazin
8,20 Domnișoara Zorro - s. rel.
9,10 Teatrul Național de Televiziune prezintă: **Detectiv fără voie** - rel.
10,10 Cu ochii în 4 - rel.
11,10 TVR lași
13,00 Muzica e viața mea! - rel.
14,00 Jurnalul de prânz
14,30 51% Europa - rel.
15,15 Eveniment.
16,00 Conviețuiri
16,30 Panorama
17,00 Vino să vezi!
17,45 Geena Davis - s.
18,20 Corect
18,30 Soția mea, copii mei - s.
19,15 Avanpremieră Știri. Sport
19,35 Becker - s.
20,00 Jurnal. Meteo. Sport
20,30 Prințul deșertului - aventuri, Germania/Italia, 1989
22,20 Reflecții rutiere
22,30 Euroatlantica
23,30 Jurnalul de noapte
0,00 Profesioniști
1,00 Vino să vezi! - rel.
1,45 Jurnal. Meteo. Sport - rel.
2,15 Reflecții rutiere - rel.
2,30 Eveniment - rel.
3,10 Frumoasele școlii - s.
4,50 Euroatlantica - rel.

TVR 2

7,00 Drumul spre Avonlea - rel.
7,45 Poftă bună cu Petrișor!
8,00 Desene animate - rel.
9,25 Gata cu fumurile!
9,30 Călătoria lui Allen Strange - s.
10,00 În plină acțiune - s.
10,45 Tată, am încurcat-o! - s.
11,00 Sport Plus - rel.
12,10 Paradisul de lângă noi - rel.
12,40 Mit și istorie - rel.
13,10 Poftă bună cu Petrișor!
13,25 Știri
13,30 Piramida - rel.
14,00 Desene animate
15,15 Toți, împreună
16,00 Tribuna partidelor parlamentare
16,30 Din coasta Evei
17,30 Afaceri la cheie
17,55 Știri
18,05 Vedetele familiei
19,00 Desene animate
19,10 Drumul spre Avonlea - s.
20,00 Tată, am încurcat-o - s. rel.
20,30 Piramida
21,15 Patinaj artistic
23,15 În plină acțiune - s.rel.
0,00 Vedetele familiei
0,45 Un cardinal misionar
1,20 Arta apărării
1,50 Arca lui Noe - rel.

PRO TV

7,00 Bună dimineața!
8,00 Știrile Pro TV - Ziarul dimineții tale
9,00 Tânăr și neliniștit - rel.
* .Ro - rel.
9,50 Melrose Place - s.
10,30 ProMotor - rel.
11,00 Oxigen - rel.
11,30 Părinți la Hollywood - s.
12,30 Cei mai frumoși ani - s.
13,15 Nikita - s.
14,00 Motociclistul rebel - thriller, Canada, 1994 - rel.
16,00 Tânăr și neliniștit - s.
17,00 Știrile PRO TV
17,35 Vremea
17,40 Pro Tv te ascultă ce vezi
17,45 Teo
19,00 Știrile PRO TV
19,50 Sport
19,55 Vremea
20,00 Ferma veselă - comedie, acțiune, SUA, 1988
22,00 Știrile PRO TV
22,40 .Ro
22,45 Destine încrucișate - dramă, SUA, 1999
0,30 Stare de grație - dramă, SUA, 1990
2,45 Meci Divizia Națională - rel.
4,30 Cei mai frumoși ani - s. rel.
5,15 Nikita - s. rel.
6,00 Teo - rel.

ANTENA 1- TV ARAD

7,00 Observator
7,50 Sport
8,00 Cafeaua cu sare
10,00 Știri TVA - rel.
10,30 Emisiune în limba bulgară - rel.
11,00 Îmbrățișări pătimașe - s.
12,00 Marius Tucă Show
13,00 Știrile amiezii
13,20 Amintirile unui pelerin - s.
14,00 Strict autentic - rel.
16,00 Pactul de stabilitate
16,30 Publicitate, promo
16,45 Știri TVA
17,15 Milagros - s.
19,00 Observator
19,50 Sport
20,00 Operațiuna Delta Force 3 - f. SUA, 1998
21,57 Publicitate, Promo
22,00 Observator
22,15 Ediția de noapte TVA
22,30 Marius Tucă Show
0,00 Noaptea târziu cu Mircea Badea
1,30 Observator - rel.
2,30 Amintirile unui pelerin - rel.
3,00 Cafeaua cu sare - rel.
5,00 Milagros - rel.

PRIMA

7,00 Impact - rel.
7,30 Real TV - rel.
8,00 Prima Mix!
13,00 M.A.S.H. - s. rel.
13,30 Desene animate: Rambo
14,00 Cronica cârcotașilor - rel.
15,00 Special
16,00 Impact
16,30 Vânătoarea comorilor - s.
17,30 M.A.S.H. - s.
18,00 Focus
18,55 Focus special
19,05 Camera de râs
19,30 Real TV
20,00 Cei mai buni dintre cei buni - acțiune, SUA, 1993. Partea a doua
22,00 În căutarea dreptății - s.
23,00 Focus Plus
23,30 Vânătoarea comorilor - s. rel.
0,30 Camera de râs - rel.
1,00 Real TV - rel.
1,30 Focus - rel.

DISCOVERY

10,00 Curse aeriene
10,25 Turbo
10,55 CIA: războinicii secreți ai Americii
11,50 Meșterul tâmplar
12,15 Aventuri culinare cu Greg și Max
12,45 Povestiri neașteptate
13,10 Animal X
13,40 Secretele Marelui Zid Chinezesc
14,30 Evadări celebre
15,25 Agent la Hollywood
16,15 Ridicarea și decăderea Mafiei
17,10 Aventuri culinare cu Greg și Max în Canada
17,35 O țară pentru doi: Spania
18,05 Aventuri la pescuit cu Rex Hunt
18,30 Turbo
19,00 Secolul oamenilor: 1948: boom
20,00 Aventurile vasului „Quest"
21,00 Legendele istoriei: Cleopatra
22,00 Pe urmele criminalului
23,00 Criminaliștii
0,00 Dosarele FBI

ANIMAL PLANET

8,00 Salvați animalele!
8,30 Salvați și salvatori
9,00 Spitalul veterinar
9,30 Povestiri de la zoo
10,00 Îngrijitor la zoo
10,30 Povestiri despre cai
11,00 Viață de câine
12,00 Veterinari în Asia
12,30 Medicul veterinar
13,00 Aventurile lui O'Shea
13,30 Ian Gordon, prietenul rechinilor
14,00 Marile râuri ale Africii
15,00 Viață de câine
16,00 Salvați animalele!
16,30 Salvați și salvatori
17,00 Spitalul veterinar
17,30 Povestiri de la zoo
18,00 Îngrijitor la zoo
18,30 Povestiri despre cai
19,00 Aventurile lui O'Shea
20,00 Veterinari în Asia
20,30 Urgențe veterinare
21,00 Jurnalul felinelor - 2 ep.
22,00 Aventuri în reciful albastru
22,30 Două lumi
23,00 Universul subacvatic
0,00 Portrete din natură
1,00 Urgențe veterinare

ATOMIC TV

7,00 Selector
10,25 Reactor - rel.
10,30 Atomic Cafe - rel.
11,00 Atomix - rel.
14,00 Interactiv
15,30 Proaspete și fierbinți
15,55 Reactor
16,00 Metropolis - rel.
17,00 Selector
19,00 Atomix
21,55 Reactor - rel.
22,00 Hai-Hui - rel.
22,30 Selector
23,00 Klub Bizzar

BUDAPESTA 1

7,00 Matinal - desene animate; **9,30 Topmodell** - s.; 10,05 Magazin matinal; **12,00 Familie din cer senin** - s.; 13,00 Știri; 14,00 Magazin minorități; **15,05 Trebuie să iubești** - s.; 16,00 Credința lui Sarastro - portret; **16,30 Călătorie neașteptată** - s.; 17,30 Mărturisitori; 18,00 Gaia - mag. ecologic; 18,30 Speranța urmașilor; 19,00 Știri; 19,15 Poveste de seară; 19,00 Știri; **19,35 Chicago Hope** - s.; 20,22 Natura cere cuvântul; 20,30 Știri, meteo, sport; **21,05 Matiné - f. SUA,** cu John Goodman, Cathy Moriarty; 22,50 Actual; 23,10 Știri; 23,25 Tema; 23,40 Telesport - C. E. - patinaj; 1,10 Cronică carpatică

RTL KLUB

7,30 Calendar; 10,00 Clubul reținelor; **10,25 Iubire interzisă** - s.; 10,50 Teleparti - concurs TV; 12,35 La prânz; 13,30 Cavalcadă - em. minorități; 14,00 Știri; 14,10 Teleparti - conc. tv. **15,00 Helene și băieții** - s.; **15,25 Jack și Jill** - s.; **16,15 Milagros** - s.; **17,00 Faimoși și bogați** - s.; **17,25 Maria Mercedes** - s.; 18,20 Monika - show; 19,05 Întâlniri; 19,30 Știri; 19,55 Fii și tu milionar! - conc.; 20,25 Focus; **20,55 Între prieteni** - s.; **21,25 Numele meu e Nimeni - comed. Italia, cu Terence Hill; 23,25 Oamenii președintelui - s.**; 0,15 Știri; 0,35 Desene animate; 1,05 Multimedia magazin

VĂ RECOMANDĂM

PRO TV, ora 20,00 - Ferma veselă

❖

PRIMA TV, ora 20,00 - Cei mai buni dintre cei buni

VĂ RECOMANDĂM

România 1, ora 20,30 - Prințul deșertului

În tinerețe, Catherine a avut o legătură sentimentală cu un bărbat dintr-o țară arabă. După mai mulți ani, ei se reîntâlnesc, dar situația e complicată: fiecare dorește tutela asupra copilului rezultat în urma legăturii lor. Mai mult, tatăl chiar dispare cu copilul în deșert, iar Catherine încearcă să îi dea de urmă.

OTV

6,00 S-a întâmplat aseară
7,00 Zori de zi
9,00 Dan Diaconescu Direct - rel.
11,00 România fără fard
11,30 24 de ore
16,00 Meserii și meseriași
16,30 24 de ore
17,00 Info pescar
18,00 24 de ore
18,20 Tărăboiul zilei
18,30 Condurățeanu întreabă
19,30 Film artistic
21,00 Dan Diaconescu Direct
23,00 Vieți și destine
23,30 Cercul vrăjitoarelor
0,00 24 de ore

TELE 7 ABC

7,30 Știri
7,45 Muzică
9,00 Telemedicină
10,00 Tentații
11,00 Documentar
12,00 Apel: Crima - s., rel.
13,00 Îți mai aduci aminte, Doamnă?
14,00 Întunecare - f., rel.
16,00 Desene animate
16,30 Documentar
17,00 Reporter - rel.
18,00 Documentar
18,30 Telejurnal
19,00 Documentar
19,30 Succesorul - f. SUA, 1996
21,10 Apel: Crima - s.
22,00 În justiție
23,00 Documentar
23,30 Știri
23,45 Muzică

TV ACASĂ

7,00 Știrile de Acasă - rel.
7,30 Ia-mă acasă - rel.
8,00 Vei fi a mea, Paloma! - s., rel.
9,00 Prima dragoste - rel.
10,15 Betty cea urâtă - rel.
11,15 De 3 ori femeie
12,15 Dădaca - s., rel.
12,40 Salomé - s. rel.
13,30 Ramona - s.
15,00 Războiul pasiunilor - s.
15,50 Căsuța poveștilor
16,00 Dragoste nebună - s.
17,30 Vei fi a mea, Paloma! - s.
18,30 Știrile de Acasă
19,00 Prima dragoste - s.
20,00 Betty cea urâtă - s.
21,00 Călătorie spre centrul pământului - s.
22,00 Salomé - s.
22,50 Dădaca - rel.
23,15 Știrile de acasă
23,45 Dansează cu mine! - rel.
0,45 Sânge din sângele meu - s.
1,10 Muzica de acasă, muzica nopții
3,30 Acasă la români, cântă-mi, lăutare! - rel.
4,30 Acasă la români - muzică populară - rel.
5,30 Acasă la... cu Ruxandra Săraru - rel.

HBO

8,00 Stare de șoc - f. SUA, 1993
10,00 Amisad - f. SUA, 1997
12,30 Răfuială în micul Tokyo - f. SUA, 1991
13,50 Partenerul ideal - comedie SUA,1997
15,30 Patch Adams - Un doctor trăsnit - comedie SUA, 1998
17,25 Sărbătoarea
17,45 Băiatul familiei Winslow - f. SUA, 1998
19,30 Cinema
20,00 Ora de vârf - f. SUA, 1998, cu Jackie Chan
21,40 Nu deranjați - f. SUA/Olanda, 1999
23,20 Camarazi de război - s.
0,35 Dragoste și afrodisiace - muzical SUA
2,20 O vară cu prietenii - comedie SUA, 1997
4,15 Buzunarul
4,30 Simon Sez - f. acțiune SUA, 1999

TV RCS

8,30 Cafeaua de dimineață
9,30 Mock și Sweet
10,00 Mistere și farmece - doc.
10,30 Maniac Mansion - s.
11,00 Știri RCS - rel.
11,45 Telefonul - f.
13,15 Trei destine - s.
14,00 Știri RCS - rel.
14,35 Odiseea - ep. 1
15,00 Trei destine - s.
15,50 Copilul de pe lac - film
17,15 Emisiunea în limba maghiară - A Jet - rel.
18,15 Știri RCS
19,00 La N de pararela 60 - doc.
19,50 Dedicații muzicale
20,00 Un tip liniștit - film
22,00 Știri RCS
22,35 Frontiera Live
0,00 Erotica

DUNA TV

6,30 Matinal; 9,40 Imagine globală; 10,05 Ora spiritului; 10,45 Cetăți medievale - doc.; **11,10 Începutul sfârșitului - comed. SUA, 1978**; 12,50 Știri; 13,05 De ce?; 13,30 Club Equator; 14,00 Constructori de teatre - doc.; 14,45 Povestea lui Mirjam Roth - doc.; 15,00 Râul meu - doc.; 15,25 Navigator - magazin; 16,10 Paznicii paradisului - doc.; 16,55 Stânci sălbatice - doc. - 12/10; 17,25 Comorile științei - mag.; 18,00 Calendarium; 19,00 Știri; 19,30 Desene animate; 20,00 Casă cu curte - mag.; 20,25 Lumea de mâine - 22/14; **21,00 Film polițist SUA, 1986**; 22,35 Parcuri naționale italiene; 22,45 Știri-sport; **23,00 Copiii dumnezeului din fier - dramă Ungaria-Italia,1993**; 0,20 Singur - doc. Rusia, 1999; 1,05 Știri

TV 2

6,50 Matinal; **10,00 Visători îndrăgostiți** - s.; **10,45 Rosalinda** - s.; 11,10 Salon auto; 11,40 Ofertă directă; 12,40 Noi, maghiarii; **12,45 Riviera** - s.; **13,20 Csapodar csalogany - s.; 13,50 Dădaca - s.; 14,15 Nord și sud - s.; 15,50 Om sărac, om bogat - s.; 17,10 Inimi rănite - s.; 17,35 Lucecita - s.; 18.05 Prieteni și iubiri - s. Mexic; 18,30 A iubi până la pornire - s.**; 19,00 Activ - magazin; 19,30 Fapte; 20,00 Fort Boyard - conc. TV; **20,55 Buni prieteni - s.**; 21,25 Activity - conc.; **22,10 Cursa „Ghiuleaua" - comed. acț. SUA, 1981**; 23,25 Darido Top 10; 0,00 Bună seara, Ungaria; **1,15 Caracatița - s. pol. Italia**

PRO 7

7,45 Taff - magazin; **8,40 Cine-i bosul?** - s.; **9,10 Bundy** - s.; **9,35 Afaceri de familie** - s.; **10,05 Chaos City -s ; 10,35 Din nou scandal în dojo - comed. SUA, 1994**; **12,20 Bundy - s.**; **12,45 Chaos City - s.; 13,10 Maggie - s.**; **13,35 Roseanne - s.**; 14,00 Sam; 15,00 Talk-show; **17,00 Sub un acoperiș - s.**; 18,00 Taff - magazin; **19,00 Friends - s.; 19,30 Sabrina - s.; 20,00 Simpsonii - s.**; 20,30 Galileo - mag. de știință; 20,55 Știri de seară; **21,15 Familia Flodder în Manhattan - comedie Olanda, '91; 23,15 Last Man Standing - f. acțiune SUA, 1995, cu Bruce Willis; 1,00 Savate - w. SUA 1994; 2,25 Bullet Point - comedie gangster**

TV 5

14,05 Fac Culture; 15,00 Jurnal; **15,15 Cuvântul** - s.; 17,00 Jurnal; 17,15 Invitat TV; 17,20 Invitat TV5; 17,30 Mediterraneo; 18,05 Piramida; 18,30 Întrebări pentru un campion; **19,15 Cuvântul - s.**, rel.; 21,00 Jurnal Belgia; 21,30 Jurnal Franța; 22,05 Dincolo de vis; 23,15 Divertisment; 1,30 Jurnal TSR

EUROSPORT

9,30 Raliul Paris-Dakar; 10,00 Fotbal - turneul Maspalmas; 11,30 Schi - combinata nordică, în direct; 12,30 Schi alpin - slalom fem. în direct; 13,00 Schi alpin - fem. în direct; 14,30 Schi - comb. nordică 7,5 km sprint, 15,00 Biatlon 12,5 km Oberhof; 15,15 Biatlon - 10 km în direct; 16,00 Biatlon; 16,30 Tenis - WTA Sidney semifinală; 18,30 Biatlon 10 km; 19,30 Fotbal - Antalya Cup 2002: Antalyaspor-Fenerbahce Istanbul în direct; 21,30 Fotbal - Turneul Maspalomas/Gran Canaria - finala în direct; 23,30 Raliul Dakar; 0,00 News Report; 0,15 Fotbal - Antalya Cup; 1,15 Sport extrem

RADIO PRO FM (92,1 MHz)

5,00-5,30 BULETIN DE ȘTIRI la fiecare sfert de oră; **5,30-700 PRO FM PÂNĂ LA UNU**; **7,00-10,00 PRO FM PÂNĂ LA UNU** cu Flavius Esnican; **10,00-13,00 PRO FM PÂNĂ LA UNU**; **13,00-14,00 13-14 CU ANDREI** cu Andrei Gheorghe; **14,00-17,00 POFTIM PRO FM** cu Cătălin Lăpușcă; **17,00-19,00 FPRO FM E AICI** cu Cristi Schnebli; **19,00-22,00 281.976** cu Flavius Esnican; **22,00-24,00 LATINO PARTY** cu Vali Bărbulescu; **0,00-2,00 HOT PARTY MIX** cu DJ Mike.

RADIO TIMIȘOARA

6,00 Ceasurile dimineții; 8,00 Muzică populară cu dedicații; 9,00 Cânt din suflet; 10,00 De zece ori România; 10,20 Antemeridian Club; 12,00 Miez de zi la polul vest; 13,00 Emisiune în lb. germană; 14,00 Emisiune în lb. maghiară; 15,00 Emisiune în lb. sârbă; 16,00 Actualitatea în 60 de minute; 17,00 Carusel cultural; 18,00 Actualitatea radio; 18,10 Civilizația umană; 19,00 Radiojurnal; 19,15 Pitishow; 20,50 Călătorie în lumea poveștilor; 21,00 Curierul de seară.

RADIO SEBIȘ

6,00-9,00 Cronica cârcotașilor - (p)
9,00-10,00 Precinie, precinie - muzică populară
10,00-12,00 Cafeaua de zece
12,00-15,00 21 Expres
15,00-16,00 Bună ziua, oameni buni - muzică populară
16,00-19,00 Meridian 21
19,00-20,00 Sus, paharul, fiecare
20,00-22,00 E seara ta!
22,00-24,00 Tropical Party - (p)
24,00-6,00 21 Night Hits - (p)

TVR 1

7,00 Ceasul deșteptător
8,00 Desene animate
8,50 Garajul lui Ziggy
10,20 Necazuri de puștoaică - s.
11,10 Auto Club
11,55 O vedetă... populară
12,45 Debut 50 Plus
13,45 Jurnalul de prânz
14,00 Desene animate
14,30 Robinson Crusoe - f. av. SUA, 1996, cu Pierce Brosnan
16,00 Garantat 100%
17,00 Ora G
18,00 Teleenciclopedia
19,00 Muzica e viața mea! - cu Iuliana Marciuc
20,00 Jurnal. Meteo. Sport
20,25 Agenda europeană
20,30 Titanii - s. SUA, cu Yasmine Bleeth, Victoria Principal
21,30 Brenda Starr - f. av. SUA, 1989, cu Brooke Shields, Timothy Dalton
23,10 Jurnalul de noapte
23,25 Ethan Frome - f. SUA, 1993, cu Liam Neeson, Gil Rood
1,05 Garantat 100% - rel.
2,05 Jurnal - rel.
2,40 Profesioniștii - rel.
3,45 Teleenciclopedia - rel.

TVR 2

7,00 Femeia misterioasă - s., rel.
7,50 Veni, video, vici!
8,10 Clepsidra cu imagini - rel.
8,40 Arta apărării
9,10 Desene animate
10,30 Arca lui Noe
11,00 Lumea lui Chiț-Chiț
11,45 Magicianul - s.
12,10 Piatra magică - s.
12,40 Poliția judiciară - s.
13,30 Atlas
14,05 Planeta singuratică
15,00 Știri
15,05 Bărbați, la cratiță!
16,05 Fețe
16,10 Băieți buni, băieți răi - s.
17,00 Sabrina, vrăjitoarea adolescentă - s.
17,30 Timpul trecut
7,55 Știri
18,00 Călătorind prin țară
18,35 Mercury - s.
19,25 Scurte povestiri cinematografice - s.
20,00 În căutarea unei minuni - f. SUA, 1990
21,40 Păzește-mă, Doamne! - s.
22,10 Știri
22,15 Jocurile minții - s.
23,00 Despre viață și sex - s.
23,45 Cercul de foc 2: Lovitura leului - f. SUA, 1993, rel.

PRO TV

7,00 Desene animate
8,30 Aparătorii planetei - s.
9,00 Aventurile lui Papirus - s.
9,20 Desene animate
9,40 Tânărul Hercule - s.
10,00 Micuța noastră dragă - f. SUA, 1935
11,10 Lanțul slăbiciunilor - rel.
12,10 Gillette
12,20 Snow-board magazin
12,55 Știrile Pro TV
13,00 Nebun după tine - s.
13,30 News Radio - s.
14,00 Evadare din Gulag - f. Anglia, 1985
16,25 Zero
17,00 Un bărbat adevărat, o luptă adevărată, un mare campion - Leonard Doroftei
19,00 Știrile Pro TV
20,00 Casino - f. SUA, 1995
23,15 Totul despre sex - s.
23,45 O închisoare federală - ep. 1
0,30 Prințul tenebrelor - s.
1,30 Prețul celebrității - f. SUA, 1950, cu Mickey Rooney, Marlin Monroe
3,15 Nebun după tine - rel.
3,45 News Radio - rel.
4,15 Evadare din gulag - rel.
6,00 Bucătăria lui Radu - rel.

ANTENA 1-TV ARAD

7,00 Sheena - rel.
8,00 Viespea - f. SUA, 1955
10,00 Casa de piatră
10,30 Roata de rezervă
11,00 Un început nou
11,30 Păstorul cel bun
12,00 Știri TV Arad
12,30 Lumea mare a celor mici
13,00 Calea misterelor - s.
14,00 Polițist la 14 ani - f. SUA, 1996
16,00 Înghețat tun - comedie SUA, 1989
18,00 Misiune imposibilă - s.
19,00 Observator
19,50 Sport
20,00 Erou din întâmplare - f. SUA, 1992
22,30 Obsesia roșie - f. SUA, 2000
0,30 Polițist la 14 ani - f., rel.
2,00 Observator
3,00 Înghețat tun - f., rel.
4,30 Viespea - rel.
6,00 Casa de piatră - s., rel.
6,30 Roata de rezervă

PRIMA

7,00 Impact - rel.
7,30 Real TV
8,00 Desene animate
11,00 Sport Magazin
14,00 Motor
14,30 Exploziv
15,00 În căutarea dreptății - s., rel.
16,00 Impact
16,30 Vânătoarea comorilor
17,30 MASH
18,00 Focus
19,00 Camera de râs
19,30 Real TV
20,00 Maestrul crimei - f. SUA, 1998, cu Stephen Baldwin
22,00 În căutarea dreptății - s.
23,00 Vânătoarea comorilor - s.
0,00 Camera de râs - rel.
0,30 Real TV
1,00 Focus

DISCOVERY

10,00 Curse aeriene
10,25 Turbo
10,55 Discovery și copiii
11,50 Aventuri culinare
12,15 O țară pentru doi
12,45 Rechinul viitorului
13,40 Ruleta rusească
14,30 Câmpuri de bătălii: El Alamein - II
15,00 Inovații: Viață lungă și prosperă
16,15 Medicina alternativă
17,10 Marile cărți: Mândrie și prejudecată
18,05 Ridicarea și decăderea Mafiei
19,00 Comandouri de elită: Royal Marines
20,00 Fața ascunsă a Londrei
21,00 Robotica
22,00 Mașini extreme: Rachete
23,00 Nebunie
1,00 Criminaliștii: Obsesii mortale
2,00 Medici detectivi
3,00 Planeta-ocean: În abis

ANIMAL PLANET

8,00 Salvați animalele!
9,00 Lassie
10,00 Un câine cu imaginație
11,00 În lumea animalelor cu frații Kratt
12,00 Animalele lui Aspinall
13,00 Ian Gordon, prietenul rechinilor
14,00 Aventurile lui O'Shea
15,00 Tainele Europei
15,30 Întâlniri cu animale
16,00 Animal priculoase și inofensive
17,00 Marile râuri ale Africii: Okavango; Zambezi
18,00 Vânătorul de crocodili
19,00 Acvanauții
19,30 Contact extrem
20,00 În mijlocul naturii cu Jeff Corwin: Belize
21,00 Povestiri neobișnuite: șerpii, broaștele
22,00 Animal X
23,00 Tehnici de vârf în medicina veterinară
0,00 Apel de urgență
1,00 Musafiri nepoftiți: Mangusta, gheare de catifea

ATOMIC TV

7,00 Selector
10,30 Romanian Top 100
12,30 File de poveste
13,00 Selector
14,00 K Lumea
16,00 Selector
18,30 Atomix
21,30 Febra
22,30 Vibrații
23,30 Klub Bizzar
0,30 Selector
1,30 Insomnia

BUDAPESTA 1

6,42 Matinal; 6,45 Lumea satului; 7,00 Azi dimineața; 8,25 Desene animate; 9,00 Mesajul trecutului; 10,25 Unde? Ce? - magazin; 10,50 Zanzibar - emisiune pentru tineri; **12,00 Evadare din ținutul aurului** - f. aventuri, Cehia 7/6; 13,10 Bravo TV; 14,05 Concurs de cultură generală; 15,00 Mănăstiri - doc.; 15,30 Pământul împrumutat; 16,00 Secolul nostru; 16,25 Halo - reportaj; 17,00 Telesport: fotbal de sală; 19,00 Campion; 19,35 Luxor - conc. TV; 20,30 Știri; 21,05 Anotimpuri capricioase - cabaret; **22,05 Evadare din New York - f. acțiune SF**, cu Kurt Russel, Lee van Cleef

RTL KLUB

7,30 Calendar - religie; 8,00 Clubul copiilor - d. a. ; 10,45 Desene animate Disney; **11,30 Austral Express** - s.; **12,25 Lupta sexelor** - s. distractiv, SUA; 13,20 Automania; 14,00 Știri; 14,10 Parlament - magazin săptămânal; **14,35 Între prieteni - s.; 16,40 Pământ 2 - Robinsonii spațiului - s. S. F.; 17,25 Kung Fu - s. av. SUA; 18,05 Cele mai mari gafe din lume; 18,40 Melrose Place - s. SUA;** 19,30 Știri; 19,50 Focus plus; **20,25 Tipii - s.; 20,50 Ura, gagicilor! - comedie SUA**, 1992; **22,20 Heti Hetes - talk;** 23,20 Raliul Dakar; 23,50 Știri; **0,10 Visul sărăciei - comedie SUA, 1997**; 1,45 Faces plus

VĂ RECOMANDĂM

TVR 2, ora 20,00 - În căutarea unei minuni

Ryan Delaney are doar 16 ani și tocmai a câștigat o bursă dar, cum îi mai trebuie și alți bani pe lângă ce îi oferă școala, se vede nevoit să-și caute o slujbă pe perioada verii. Și, în cele din urmă, o găsește: supraveghetor într-o tabără de copii, deși nu are 18 ani și nici nu știe să înoate, așa cum prevede regulamentul. Până aici, toate bune și frumoase numai că, în momentul plecării, mama sa îl obligă să-l ia în tabără și pe frățiorul mai mic, Sullivan. Pe măsură ce trece timpul, cei doi frați vor realiza că respectiva tabără nu este deloc așa cum și-au imaginat ei.

VĂ RECOMANDĂM

PRO TV, ora 20,00 - Casino

❖

PRIMA TV, ora 20,00 - Maestrul crimei

OTV

6,30 S-a întâmplat aseară
7,00 Zori de zi
9,00 Dan Diaconescu Direct - rel.
11,00 România fără fard
11,30 24 de ore
16,00 Meserii și meseriași
16,30 24 de ore
18,20 Tărăboiul zilei
18,30 Condurățeanu întreabă
19,30 Film artistic
21,00 Dan Diaconescu Direct
0,00 24 de ore

TELE 7 ABC

7,35 Știri
7,50 Muzică
10,00 Tentații - rel.
11,00 Documentar - rel.
12,00 Apel: Crima - s. rel.
13,00 Îți mai aduci aminte, doamnă? - rel.
14,00 Jaful - thriller, SUA, 1997
15,45 Desene animate - rel.
16,30 Documentar
17,00 Reporter - rel.
18,00 Documentar
18,30 Telejurnal
19,00 Documentar
19,30 Nevinovații au somn ușor - thriller, SUA, 1995
21,15 Apel: Crima - s.
22,15 Reporter
23,00 Documentar - rel.
23,30 Știri
23,45 Muzică

TV ACASĂ

7,00 Știrile de Acasă - rel.
7,30 Acasă la... Ruxandra Săraru - rel.
8,00 Vei fi a mea, Paloma! - s. rel.
9,00 Prima dragoste - rel.
10,15 Betty cea urâtă - rel.
11,10 De 3 x femeie - rel.
12,15 Dădaca - s. rel.
12,40 Salome - s. rel.
13,30 Ramona - s.
15,00 Războiul pasiunilor - s.
15,50 Căsuța poveștilor - desene animate
16,00 Dragoste nebună - s.
17,30 Vei fi a mea, Paloma! - s.
18,30 Știrile de Acasă
19,00 Prima dragoste - s.
20,00 Betty cea urâtă - s.
20,55 De 3 x femeie
22,00 Salome - s.
22,50 Dădaca - s.
23,15 Știrile de Acasă - rel.
23,45 90-60-90 Fotomodele - s.
0,35 Sânge din sângele meu - s.
1,15 De 3 x femeie - rel.
2,15 Muzica de acasă, muzica nopții
3,30 Acasă la români, cântă-mi lăutare! (rel)
5,30 Acasă la... Ruxandra Săraru - rel.

HBO

8,00 Ghost Dog: Calea samuraiului - suspans, Franța/SUA, 1999
9,50 Răfuială în micul Tokyo - acțiune, SUA, 1991
11,10 Woo - comedie, SUA, 1998
12,35 Voință - dramă, Marea Britanie, 2001
14,15 Evita - dramă, SUA, 1996
16,30 Soția astronautului - SF, SUA, 1999
18,15 Nu deranjați - suspans, SUA, 1999
20,00 Radio Flyer - dramă, SUA, 1992
22,00 Duminica, pierzi sau câștigi - dramă, SUA, 1999
0,35 Supernova - SF, SUA, 2000

TV RCS

8,30 Cafeaua de dimineață
9,30 Desene animate
10,00 Mistere și farmece - doc.
10,30 Maniac Mansion - comedie
11,00 Știrile RCS
11,45 Mic dejun la Hollywood - film
13,15 Trei destine - s. rel.
14,00 Știrile RCS - rel.
14,35 Convietuiri - rel.
15,05 Odiseea - film
15,30 Trei destine - s.
16,15 Deșertul vorbește - s.
16,45 Dedicații muzicale
17,00 Planeta video a copiilor
17,30 Dive The World - doc.
17,45 O altfel de lume - rel.
18,15 Știri RCS
19,00 La N de pararela 60 - doc.
19,52 Dedicații muzicale
20,00 Scales of justice - doc.
21,00 O oră cu Dani Dascălu - talk show
22,00 Știri RCS
22,35 Maniacul din vis - film

DUNA TV

6,30 Dimineața; 9,40 Cercul gospodarilor; 10,05 Portret; **11,00 Bună seara, Mrs Campbell - f. SUA**; 12,50 Știri; 13,05 Biserica vie; 13,35 Ora spiritului; 14,15 Ura! Am găsit!; 14,40 Franklin Delano Roosevelt - doc.; 15,55 Limba maghiară; 16,10 Galerie istorică; 16,25 Opere de artă; 17,00 Clipuri; **17,15 În sfârșit liber** - s. F; 17,40 Sonet - doc.; 18,00 Calendar; 19,00 Știri; 19,30 Basm; 20,00 Mag. politic; **20,30 Aventurile lui Pumukli** - 13/5 d. a.; **21,00 Film Franța-Germania-Italia, 1989**; 22,45 Știri; 23,00 Ora spiritului; 23,40 Club @ dunatv.hu; 0,10 Muzică clasică

TV 2

6,50 Ediție matinală; **10,00 Visători îndrăgostiți** - s.; **10,45 Rosalinda** - s.; 11,10 Ajută-te singur; 11,40 Ofertă directă; 12,40 Noi maghiarii; **12,45 Riviera** - s.; 13,20 Serial; **13,50 Dădaca** - s.; **14,15 Nord și sud** - s.; **15,50 Om sărac, om bogat** - s.; **17,10 Inimi rănite** - s.; **17,35 Lucecita** - s.; **18,05 Prieteni și iubiri** - s.; **18,30 A iubi până la pornire** - s.; 19,00 Activ - magazin; 19,30 Fapte - mag. 20,00 Fără îndurare - conc. TV; **20,55 Buni prieteni** - s.; 21,25 Benny Hill show; 22,10 Boros - Bokor show; **23,10 Jocul spionilor - Lupta nu-i sfârșită** - s.; 0,00 Bună seara, Ungaria!; **0,45 Baywatch** - s.; **1,35 Pământul făgăduinței** - s.

PRO 7

7,30 Taff magazin; **8,25 Cine-i șeful?** - s.; **8,55 Fam. Bundy** - s.; **9,20 Afaceri de familie** - s.; **9,50 Chaos City** - s.; **10,20 Novicele - road-movie Germania, 1995**; **12,10 Fam. Bundy** - s.; **12,40 Chaos City** - s.; **13,05 Maggie** - s.; **13,35 Roseanne** - s.; **14,00 Sam** - s.; 15,00 Talkshow-uri; **17,00 Sub un acoperiș** - s. distr.; 18,00 Taff magazin; **19,00 Prietenii** - s.; **19,30 Sabrina** - s.; **20,00 Simpsonii** - s.d.a.; 20,30 Galileo - mag. de știință; 20,55 Știri; **21,15 Buffy - Spaima demonilor** - s. mystery, SUA, 2000; **22,15 Angel** - s.; 23,15 TV Total; 0,10 Reportaj; **1,00 Sex și politică** - erotic F., 1999

TV 5

14,05 Timpul prezent; **15,15 Nestor Burma** - s.; 17,00 Jurnal; 17,30 Reportaje Arte; 18,05 Piramide; 18,30 Întrebări pentru un campion; **19,15 Nestor Burma** - s.; 21,00 Jurnal TSR; 21,30 Jurnal France 2; 22,05 Magazin; 23,00 Jurnal; **23,15 Călător ca vântul** - f.; 1,00 Jurnal RTBF

EUROSPORT

9,30 Tenis - Australian Open, Melbourne ziua 3; 13,30 Tenis - Australian Open; 15,15 Biatlon - Ruhpolding, ștafetă 4x7,5 în direct; 16,45 Tennis - Australian Open - runda 2; 20,00 Patinaj artistic CE - Lausanne; 23,30 Tenis Australian open, Melbourne Park; 0,50 News Report; 0,45 Yachting; Volvo Ocan Race; 1,15 Patinaj artistiç CE Lausanne; 2,15 News Report

VĂ RECOMANDĂM

PRIMA, ora 21,00 - Miss „Petarda"

Holly Hunter interpretează rolul unei fete din Mississippi, a cărei singură rațiune de a trăi este aceea de a câștiga un concurs de frumusețe. Din păcate, promiscuitatea care îi înconjoară numele, nu îi dă prea multe șanse de reușită în fața concetățenilor săi din micul oraș Yazoo. În zilele premergătoare concursului, fata pornește un adevărat tur de forță, încercând să îi atragă de partea sa pe cei care o pot ajuta să învingă.

VĂ RECOMANDĂM

PRO TV, ora 20,00 - Motociclistul rebel

Bolt este un motociclist cu un Harley impresionant și singurul supraviețuitor dintr-un conflict al motocicliștilor din Jersey. Dorința lui este să fugă cât mai departe și să scape de trecutul întunecat. Ajutat de motocicletă, singurul prieten care i-a mai rămas, Bolt se îndreaptă spre vest, unde speră să o ia de la capăt. Viața lui capătă un sens, totuși, în momentul în care Bolt își face o prietenă, Patty Deerheart, iar familia acesteia îi cere ajutorul pentru a-și apăra pământurile. Și, iar dă de necaz...

Miercuri, 16 ianuarie 2002

TVR 1

7,00 Jurnalul de dimineață
7,30 Strict necesar. Magazin
8,20 Domnișoara Zorro - rel.
9,10 Marinar fără voie - rel.
10,35 Amprente - rel.
10,50 TVR Cluj
13,00 Garantat 100% - rel.
14,00 Jurnalul de prânz
14,30 Oameni ca noi
15,00 Bucuriile muzicii: Nicolae Herlea
16,00 Panorama
17,00 Medicina pentru toți
17,45 Geena Davis - s.
18,20 Corect. Cu Ruxandra Gheorghe
18,30 Soția mea, copiii mei - s.
19,15 Avanpremieră. Știri. Sport
19,35 Becker - s.
20,00 Jurnal. Meteo. Sport
20,30 Teatrul Național de Televiziune
21,30 Cu ochii'n 4
22,30 Recurs la morală
23,30 Jurnalul de noapte
0,00 Infomania
1,00 Poveste de dragoste - rel.
1,45 Jurnal, Meteo, Sport - rel.
2,15 Teatrul Național de Televiziune prezintă: „Detectiv fără voie" - rel.
3,15 Cu ochii'n 4 - rel.

TVR 2

7,00 Drumul spre Avonlea - s. rel.
7,45 Poftă bună cu Petrișor!
8,00 Desene animate - rel.
9,25 Gata cu fumurile!
9,30 Călătoria lui Allen Strange - s.
10,00 Insula visurilor împlinite - s. rel.
10,45 Tată, am încurcat-o! - s.
11,10 Televiziunea, dragostea mea! - rel.
12,10 Călătorind prin țară - rel.
12,40 E dreptul tău! - rel.
13,05 Gata cu fumurile!
13,10 Poftă bună cu Petrișor!
13,25 Știri
13,30 Piramida - rel.
14,00 Desene animate
15,15 Toți, împreună
16,00 Clepsidra cu imagini
16,30 Sport Plus
17,30 Mit și istorie
17,55 Știri
18,00 Civilizația tibetană
18,50 Gata cu fumurile!
19,00 Desene animate
19,10 Drumul spre Avonlea - s.
20,00 Tată, am încurcat-o - s. rel.
20,30 Piramida
21,00 Video-clipuri
21,15 Patinaj artistic: Campionatul European, la Lausanne
23,15 În plină acțiune - rel.
0,00 Civilizația tibetană - rel.
0,50 Atlas - rel.

PRO TV

7,00 Bună dimineața!
8,00 Știrile Pro TV - Ziarul dimineții tale
9,00 Tânăr și neliniștit -
9,50 Melrose Place - s.
10,30 Gândește liber - rel.
11,30 Părinți la Hollywood - s.
12,00 Cei mai frumoși ani - s.
13,00 Nikita - s.
14,00 Răzbunare fără limite - s. rel.
15,00 Urmărire generală - rel.
16,00 Tânăr și neliniștit - s.
17,00 Știri Pro TV
17,35 Vremea
17,40 Pro TV te ascultă ce vezi
17,45 Teo
19,00 Știrile Pro TV
19,50 Sport
19,55 Vremea
20,00 Motociclistul rebel - thriller, Canada, 1994
22,00 Știrile Pro TV
22,40 .Ro
22,45 Vietnam Story - f.
0,45 S-a născut o stea - muzical, SUA, 1954
2,45 Meci din Divizia Națională - rel.
4,30 Cei mai frumoși ani - s. rel.
5,15 Nikita - s. rel.
6,00 Teo - rel.

ANTENA 1- TV ARAD

7,00 Observator
7,50 Sport
8,00 Cafeaua cu sare
10,00 Știri TVA - rel.
10,30 Divertisment - rel.
11,00 Îmbrățișări pătimașe - s.
12,00 Marius Tucă Show - rel.
13,00 Știrile amiezii
13,20 Amintirile unui pelerin - s.
14,00 Brigada mobilă - rel.
14,30 Piratii din Caraibe - rel.
16,00 Emisiune în limba bulgară
16,30 Publicitate, promo
16,45 Știri TVA
17,15 Milagros - s.
19,00 Observator
19,50 Sport
20,00 Strict secret - talk show
21,57 Publicitate, Promo
22,00 Observator
22,15 Ediția de noapte TVA
22,35 Marius Tucă Show
0,00 Noaptea târziu cu Mircea Badea
1,30 Observator
2,30 Amintirile unui pelerin - rel.
3,00 Cafeaua cu sare - rel.
5,00 Milagros - rel.

PRIMA

7,00 Impact - rel.
7,30 Real TV - rel.
8,00 Prima Mix!
13,00 M.A.S.H. - s. rel.
13,30 Desene animate: Rambo
14,00 Copiii spun lucruri trăznite - rel.
15,00 Special. Filme documentare
16,00 Impact
16,30 Vânătoarea comorilor - s.
17,30 M.A.S.H. - s.
18,00 Focus
18,55 Focus special
19,05 Camera de râs
19,30 Real TV
20,00 Cronica cârcotașilor
21,00 Miss „Petarda" - comedie, SUA, 1989
23,00 Focus Plus
23,30 Vânătoarea comorilor - s. rel.
0,30 Camera de râs - rel.
1,00 Real TV - rel.
1,30 Focus Plus - rel.

DISCOVERY

10,00 Curse aeriene
10,25 Turbo
10,55 Tancuri: Tiger
11,50 O țară pentru doi: Spania
12,15 Kingsbury Square
12,45 Reptile periculoase
13,40 Marele război
14,30 Robotica
15,25 Știința frumuseții: Valorile feței
16,15 Puteri paranormale
17,10 Kingsbury Square
17,35 Grădinărit cu Anthony Henn
18,05 Aventuri la pescuit cu Rex Hunt
18,30 Turbo
19,00 Secolul oamenilor
20,00 Povestiri neașteptate: Șerpii
20,30 Animal X
21,00 Secretele Marelui Zid Chinezesc
22,00 Evadări celebre
23,00 Agent la Hollywood
0,00 Un domino sângeros
1,00 Elicoptere de atac
2,00 Echipa timpului
3,00 CIA: Războinicii secreți ai Americii

ANIMAL PLANET

8,00 Salvați animalele!
8,30 Salvați și salvatori
9,00 Spitalul veterinar
9,30 La zoo
10,00 Îngrijitor la zoo
10,30 Povestiri despre cai
11,00 Câini utilitari
12,00 Veterinari în Africa
12,30 Medicul veterinar
13,00 Vânătorul de crocodili
14,00 Omoară sau vindecă
14,30 Școala ghizilor africani
15,00 Câini utilitari
16,00 Salvați animalele!
16,30 Salvați și salvatori
17,00 Spitalul veterinar
17,30 La zoo
18,00 Îngrijitor la zoo
18,30 Povestiri despre cai
19,00 Vânătorul de crocodili
20,00 Veterinari în Africa
20,30 Urgențe veterinare
21,00 Jurnalul felinelor
22,00 Tainele Europei
22,30 Întâlniri cu animale: Animale africane
23,00 Animale periculoase și animale inofensive
0,00 Neîmblânzita Australie
1,00 Urgențe veterinare

ATOMIC TV

7,00 Selector
10,25 Reactor - rel.
10,30 Selector
11,00 Atomix - rel.
14,00 Interactiv
15,30 Proaspete și fierbinți
15,55 Reactor
16,00 Rockada - rel.
17,00 Selector
19,00 Atomix
21,55 Reactor - rel.
22,00 Atomic Café
22,30 Selector
23,00 Metropolis

BUDAPESTA 1

7,00 Matinal; **9,30 Topmodell** - s.; 10,05 Magazin matinal; **12,05 Familia** - s. Germ.; 13,00 Știri; 14,00 Mag. minorități; **15,05 Trebuie să iubești** - s.; 16,00 Ungaria, 2002; **16,30 Călătorie neașteptată** - s.; 17,30 Religia noastră; 18,00 În chestiuna lui Liszt; **18,30 Secretul cetății Black Rose** - s. 13/5; 19,00 Știri; 19,15 Poveste de seară; **19,35 Chicago Hope** - s.; 20,22 Natura are cuvântul; 20,30 Știri, sport; **21,05 Capitaly** - s. distr. Ungaria 2001, 13/2; **21,35 Abigel** - s. 4/4; 23,00 Actual; 23,20 Știri; 23,30 Înaintea Olimpiade de iarnă; 23,35 Tema zilei; 23,50 TS - Patinaj artistic CE; 0,50 Cronică carpatină

RTL KLUB

7,30 Matinal; 10,00 Clubul rețetelor; **10,25 Iubiri interzise** - s.; 10,50 Teleparti; 12,35 La prânz; 13,30 Cavalcadă - mag. minorități; 14,00 Știri; 14,10 Teleparti - conc. TV; **15,00 Helene și băieții** - s.; **15,25 Jack și Jill** - s.; **16,15 Milagros** - s.; 16,45 Clubul rețetelor; **16,55 Faimoși și bogați** - s.; **17,25 Maria Mercedes** - s.; **18,20 Monika** - s.; 19,05 Întâlniri; 19,30 Știri; 19,55 Fii și tu milionar - concurs TV; 20,25 Focus; **20,55 Între prieteni** - s.; **21,25 Sf. Johanna - f. istoric cu Jacqueline Bisset;** 0,40 Știri; 1,00 Antena - mag. Euro-Atlantic

VĂ RECOMANDĂM

HBO, ora 20,00 - Radio Flyer

Suntem, în 1969, iar cei doi frați, Mike și Bobby, își însoțesc mama, divorțată recent, într-o lungă călătorie de-a lungul Americii. Dar mama lor se recăsătorește, iar cei doi sunt siliți să se adapteze unor realități nu tocmai blânde. Ca să-i poată întreține, ea lucrează câte două schimburi deodată, lipsind mult de-acasă și lăsându-și copiii în seama tatălui vitreg. Încearcă să reziste duritățiii tatălui vitreg și fanfaronadei băieților din vecini, dar pierd din ce în ce mai mult teren într-o bătălie nedreaptă.

VĂ RECOMANDĂM

TELE 7 ABC, ora 19,30 - Nevinovații au somn ușor

❖

HBO, ora 16,30 - Soția astronautului

OTV

7,00 S-a întâmplat aseară
8,00 Info pescar
9,00 Dan Diaconescu Direct
11,00 Oglinda poveștilor
11,30 România fără fard
12,00 24 de ore
13,00 Oglinzi și labirinturi
14,00 Time-out
14,30 24 de ore
15,00 Abuzurile statului
16,30 24 de ore
17,00 Fabricat în România
17,30 Tora, Tora, Tora ...
18,00 Infractori de weekend
18,30 Condurățeanu întreabă
19,30 Film artistic
21,00 Dan Diaconescu Direct
22,00 Piersicile lui Florin
0,00 Schimbul trei

TELE 7 ABC

7,30 Știri
9,00 În justiție - rel.
10,00 Tentații - rel.
11,00 Documentar - rel.
12,00 Reporter
13,00 Cântece populare
13,30 Melodii, melodii
14,00 Succesorul - thriller SUA, 1996
16,00 Club ABC
17,00 AS Show
18,00 Documentar
18,30 Telejurnal
19,00 Documentar
19,30 Eșec ratat - comedie SUA, 1994
21,00 Telesport
22,00 Pasiune fatală - f. SUA,1995, cu Cynthia Rothrock
23,30 Știri
23,45 Cinetour
0,45 Club ABC - rel.

TV ACASĂ

7,00 Știrile de Acasă - rel.
7,30 Căsuța poveștilor - rel.
8,00 Vei fi a mea, Paloma - rel.
9,00 Luisa Fernanda - s.
12,10 Dădaca - rel.
12,40 Salomé - s., rel.
13,30 Muzica de acasă
14,00 Călătorie spre centrul Pământului - s., rel.
15,00 Căsuța poveștilor
15,30 Acasă la ... cu Ruxandra Săraru - rel.
16,00 Femei înșelate - s.
17,30 Vei fi a mea, Paloma - s.
18,30 Povești adevărate
19,00 Intrusa - s.
20,30 Seducție - s.
21,30 Curcanii - s.
22,20 Femeile lui Andrew - s.
22,50 Dădaca - s.
23,15 Povești adevărate - rel.
23,45 Dansează cu mine! - rel.
0,45 Sânge din sângele meu - s.
1,20 Curcanii - rel.
2,05 Muzica de acasă, muzica nopții
3,30 Acasă la români, cântă-mi, lăutare! - rel.

HBO

6,00 Un cățel genial - f. av. Australia, 1997
7,20 Fascinație diabolică - f. SUA,1998
8,55 Dragă, am micșorat copiii! - s.
10,30 Dosarele Y - s.
11,00 Omuleții de sub casă- f. av. SUA, 1998
12,25 Povestea pianistului de pe ocean - f. Italia, 1999
14,30 Woo - comedie SUA, 1998
15,55 Pasiune în deșert - f. SUA, 1998
17,30 Armageddon - f. SF SUA, 1998
20,00 Soția astronautului - f. SUA, 1999
21,45 Bețigașe
22,00 Camarazi de război - s.
23,00 Ghost Dog: Calea samuraiului - f. SUA, 2000, cu F. Whitaker
0,55 Iubire înfiorătoare - doc.
2,00 Amanta nevestei mele - comedie Franța, 1995, cu Victoria Abril, J. Balasko
3,45 Dragoste de înger - f. SUA, 1996

TV RCS

8,30 Desene animate
9,00 Maniac Mansion - s.
9,30 Prințesa și dracușorul - film
11,00 Știri RCS - rel.
11,45 Misiune în Manilla - film
13,15 Trei destine - s.
14,00 Știri RCS - rel.
14,35 Dedicații muzicale
14,45 Frumusețe și stil
15,00 Frontiera live - rel.
16,30 O altfel de lume
17,00 Memories of years - doc.
18,00 Dive the world - doc.
18,15 Știri RCS
19,00 La N de paralela 60
19,50 Dedicații muzicale
20,00 Show cu ecou
22,00 Știri RCS
22,35 Ucigaș în serie - film
24,00 Erotica

DUNA TV

6,30 Matinal; 8,05 Emisiune pentru copii - d. a.; **9,45 Ura, ne mutăm la țară! - s.**; 10,10 Limba maghiară; 10,35 Ce-i adevărat e adevărat; 11,20 Aula; **11,55: 25 grade latitudine sudică - s.**; 12,50 Știri; 13,05 Muzică populară; 13,10 În mâinile Domnului; 13,40 Casa memorială; **14,10 Variété - f.**; 15,05 Dr. Spock, medic pediatru - doc. SUA; 16,00 Columb și epoca descoperirilor - doc. 3/2; 17,00 Istoria SUA - Nașterea unei națiuni; **17,05 Direcția: viitorul - s.**; **18,00 Agatha Christie - Miss Marple - s.**; 19,00 Știri; 19,35 Desene animate; 20,00 Club Equator; **20,30 Tom, Kick și Harriet - s.**; **21,00 Cadillac Man - comed. SUA 1990**; 22,35 Desene animate; 22,45 Știri; **23,00 Se strânge lațul - comedie SUA, 1989**

TV 2

7,00 Rădăcini; 7,30 Matineu, desene animate; 9,45 Desene animate; **11,55 Aventurile lui Herkules jr.** - s.; 12,25 Super vedete; 13,20 Lumea sălbatică - doc.; **14,10 Aș dori o mașină! - comedie Ungaria, 2001, 2/2; 15,00 Aventurile lui Indiana Jones - s.**; 15,55 Star magazin; **16,35 De la unu la doi - s.**; **16,55 Super echipa - s.**; **17,50 Providence - s.**; **18,40 Poarta stelară - s.** S. F.; 19,30 Fapte; **20,00 Îngerul păzitor din Caraibe - s.**; **21,00 Punctul cel mai de jos - w. SUA 1995, cu Tia Carrere; 22,55 Revoltă pe Marte - f. acț. SF SUA, 1996**, cu Oliver Gruner; **0,35 În umbra răului - thriller SUA 1995, cu Treat Williams**

PRO 7

7,00 Down Willy - comedie coprod.; 8,30 Orașul nebun - s.; 8,50 Desene animate; **13,30 Clueless - s. distr.; 13,55 Familia Bundy - s.; 14,25 Raymond - s.; 15,00 Jesse - s.; 15,20 Prieteni - s.; 15,50 Will și Grace - s.; 16,15 Dawson's Creek - s.; 17,10 Vrăjitoarele - s.; 18,05 Sabrina - s.; 18,30 Malcolm - s.**; 19,00 Lovestories - talk show; 20,00 Talk, talk, tallk; 20,30 Max TV; 20,55 Jurnal, meteo, sport; **21,15 Sămânța diavolului - thriller SUA, 1997; 23,30 Nava morții - f. acțiune SF SUA, 1996**, cu Lawrence Fishburne, Sam Neil; **1,15 Ultima cursă - f. acț. SUA, 1993; 2,35 Iubire în junglă - f. acț. SUA/Canada, 1994**

TV 5

13,30 Publicitatea la TV; 15,30 Magazin; 17,00 Jurnal; 17,15 Invitat TV5; 17,30 Sport Africa; 18,05 Piramide; 18,30 Întrebări pentru un campion; 19,00 Jurnal; 19,15 Rădăcini și aripi; 21,00 Jurnal Belgia; 21,30 Jurnal Franța; 22,05 Uniunea liberă; 23,20 Trimis special

EUROSPORT

9,30 Raliul Paris-Dakar; 10,00 Schi - combinata nordică în direct; 10,45 Schi - combinata nordică; 11,00 Bob CM - în direct; 12,00 Tenis - rel.; 13,00 Bob CM dublu în direct; 14,00 Schi fond CM; 14,30 Biatlon CM - 15 km start în direct; 15,15 Schi alpin, CM - slalom masc.; 16,15 Schi-combinata nordică 10 km; 17,00 Biatlon CM; 17,45 Schi - combinata nordică - trambulină; 19,00 Știri; 19,15 Tenis; 20,15 Schi - combinata nordică; 22,00 Box; 21,00 Fotbal - Cupa Antalya: Spartak Moscova - Galatasaray; 23,30 Raliul Dakar; 0,00 News Report; 0,15 Schi alpin - slalom fem.

VĂ RECOMANDĂM

HBO, ora 20,00 - Soția astronautului

Chiar dacă ar fi trebuit să fie o misiune de rutină, astronautul Spencer Armacost întâmpină probleme serioase și doar un noroc exraordinar îl face să scape cu viață și să se întoarcă pe Pământ în bune condiții. La scurtă vreme de la acest incident, Spencer anunță că se retrage din grupul de explorare a spațiului, pentru a petrece mai mult timp cu soția sa, Jillian. Dar, în același timp, Jillian începe să observe ceva ciudat la Sencer, ca și cum bărbatul care s-a întors din misiunea spațială nu ar fi același cu cel care a plecat...

VĂ RECOMANDĂM

TVR1, ora 21,30 - Brenda Starr

Brenda Starr, reporterul numărul 1 al Americii, reintră în scenă după o mai lungă absență și aventurile se țin iarăși lanț. După ce prinde de una singură un bandit periculos, Brenda se trezește șomeră, ziarul la care lucra dând faliment. Insensibilă la orice pericol, tânăra reporteră luptă cu comuniștii, cu peștii piranya și cu o rivală care vrea să-i fure subiectul. Cea mai dificilă alegere este aceea între șarmantul Basil St. John și un distrat artist care ilustrează cărți comice. Și, pentru ca tacâmul să fie complet, „reporterul numărul 1 al Americii" călătorește și în jungla sud-americană pentru a realiza un articol despre un om de știință nebun ce plănuiește să arunce în aer întreaga planetă....

TVR 1

7,00 Universul credinței
9,00 Desene animate
9,35 Domnișoara Zorro - s.
10,30 Viața satului
12,00 Tezaur folcloric
13,00 De luni până duminică
13,45 Jurnalul de prânz
14,00 Desene animate
14,35 Zgârcitul - dramă, Marea Britanie, 1935
16,00 Bun de tipar
17,30 Bravo, bravissimo!
19,00 Samuraii - doc.
20,00 Jurnal. Meteo. Sport
20,30 Ghici cine vine la tine?
21,30 Fortăreața - acțiune, SUA, 1996
23,00 Jurnalul de noapte
0,10 Bravo, bravissimo! - rel.
1,40 Jurnal. Meteo. Sport - rel.
2,10 Bun de tipar - rel.
3,40 Muzica e viața mea! - rel.
4,45 Ora G - rel.
5,45 Tezaur folcloric - rel.

TVR 2

8,30 Tradiții
9,00 Medalion de Crăciun
9,30 Ferma
10,30 Cronici votive
11,00 Prietenii lui Piticot
11,45 Magicianul - s
12,10 Piatra magică - s.
12,45 Wishbone - s.
13,15 Paradisul de lângă noi
13,45 Aleea cu ghimpi
14,05 Splendorile naturii
15,00 Știri
15,05 Corpul uman
16,00 Băieți buni, băieți răi - s.
16,45 Sabrina, vrăjitoarea adolescentă - s.
17,10 Iubiri celebre ale secolului XX
17,40 Veni, video, vici!
17,55 Știri
18,00 Expediție în necunoscut
18,30 Mercury - s.
19,20 Scurte povestiri cinematografice - s.
20,00 Oscar pentru doi - comedie, Italia, 1998
21,40 Păzește-mă, Doamne! - ultimul episod
22,10 Știri
22,15 Jocurile minții - s.
23,00 Concert extraordinar 20th Century Blues
23,50 La limită - dramă, SUA, 1997
2,05 Mercury - s. rel.
2,50 Concert extraordinar - rel.

PRO TV

7,00 Desene animate
7,30 Desene animate
8,00 Războiul fiarelor - s.
8,30 Apărătorii planetei - s.
9,00 Action Man - s.
9,30 Pokemon - s.
10,00 Lanțul slăbiciunilor - rel.
11,00 Parte de carte
12,00 Profeții despre trecut cu Silviu Brucan
12,55 Știrile Pro TV
13,00 Claustrofobul - dramă/psihologic, SUA, 1970
15,45 Submarinul vesel / f. SUA,1959
16,45 Marcă înregistrată cu Andi Moisescu
17,00 Destine încrucișate - dramă/comedie, SUA, 1999
19,00 Știrile PRO TV
20,00 Crime la indigo - thriller, SUA, 1996
22,15 Vacanța Mare (best off 2001)
23,15 Prietenii tăi - s.
23,45 Pierdut în Yorkers - f., rel.
1,30 Submarinul vesel - f., rel.
3,00 Meci Divizia Națională - rel.
5,00 Profeții despre trecut - rel.
6,00 Parte de carte - rel.

ANTENA 1-TV ARAD

7,00 Theodora se răzbună - comed. SUA, 1936
9,00 Viața spirituală - rel.
9,30 Muzică populară
10,00 Vocea speranței
11,00 7 zile TVA - retros-pectiva știrilor locale
12,00 Misiune imposibilă - rel.
13,00 MacGuyver - s.
14,00 Hero - rel.
16,00 Prizonierul din Zendo - f. av. SUA
17,30 Misiune imposibilă
18,30 7 zile
19,00 Observator
19,50 Sport
20,00 Regele pescar - comedie, 1991
22,30 Fotbal din Primera Division: Real Madrid - Valencia
0,30 Prizonierul din Zenda - rel.
2,30 Observator - rel.
3,30 7 zile - f., rel.
4,30 Theodora se răzbună - f., rel.
6,00 MacGuyver - rel.

PRIMA

7,00 Program pentru copii
10,00 Creaturi sălbatice
11,00 Tradițiile românilor
11,30 În căutarea dreptății - s. rel.
12,30 Vânătoarea comorilor - s., rel.
13,30 Levintza prezintă
14,00 Camera de râs
15,00 Real TV
16,00 Cronica cârcotașilor - rel.
17,00 Copiii spun lucruri trăsnite - rel.
18,00 Focus
19,00 Camera de râs
19,30 Real TV
20,00 Războiul rozelor - comedie, SUA, 1989
22,00 În căutarea dreptății - s.
23,00 Vânătoarea comorilor - s.
0,00 Camera de râs - rel.
0,30 Real TV - rel.
1,00 Focus - s., rel.

DISCOVERY

10,00 Planeta-ocean
10,55 Discovery și copiii
11,50 Grădinărit cu Anthony Henn
12,15 Meșterul tâmplar
12,45 Avioane ultra-moderne
13,40 Bătălia pentru Titanic
14,30 În adâncul Titanicului
15,25 Geniu natural
16,15 Lupta cu kilogramele
17,10 Mistere și inexplicabil: Locuri sacre și spirite mistice
18,05 Evadări celebre
19,00 Vânătorul de crocodili
20,00 În India cu Jeff Corwin
21,00 Construcții din fiare vechi: Tractor
22,00 Jocuri de noroc
23,00 Campionatele mondiale de pocher
1,00 Discovery despre sex: Știința frumuseții: Sânii
3,00 Pe urmele criminalului

ANIMAL PLANET

8,00 Salvați animalele!
9,00 Animalele lui Aspinall
10,00 Ian Gordon, prietenul rechinilor
11,00 Aventurile lui O'Shea
12,00 Grădina zoologică din Chester
12,30 Vrei să lucrezi cu animalele?
13,00 La zoo
14,00 Parada animalelor
15,00 Aventuri în recifal albastru
15,30 Două lumi
16,00 Universul subacvatic
17,00 În adâncurile Atlanticului de Nord
18,00 Salvatorii animalelor sălbatice
19,00 Ilustrate din natură
20,00 Rezervații africane
22,00 Unitatea de Protecție a Speciilor pe Cale de Dispariție
22,30 Detectivi de animale
23,00 În apărarea animalelor
23,30 Dosarele crimei
0,00 Povestiri neobișnuite
1,00 Animal X

ATOMIC TV

7,00 Selector
11,30 Atomic Café - rel.
12,00 Reactor
12,30 Vot - rel.
13,30 Hai-Hui - rel.
14,00 Interactiv
16,00 Selector
18,30 Atomix cu DJ-ii de la Atomic
21,30 Selector
23,30 Insomnia

BUDAPESTA 1

6,45 Lumea satului; 7,00 Matinal; 8,35 Religie; 8,45 Pentru copii; 9,05 Insula duminicală; 10,30 Piața centrală; 11,45 Casă de țară; 12,00 La început de an; 13,40 Muzică; **14,10 În plasa legii** - s. pol. SUA, 22/10; 15,00 Telesport - fotbal de sală; 17,05 Religie; 17,40 Cufăr - mag. turistic; **18,05 Andromeda** - s. S. F.; 18,55 Necunoscuți cunoscuți; 19,30 Știri, sport; 20,00 Săptămâna; 20,50 Șlagăr TV; 21,45 Întâlniri de cinci stele; **22,15 Husarii Bercsenyi** - f. Ungaria, 1939; 22,30 Kormoran - Cântece interzise, instrumente interzise; 0,25 Ruinele imperiului

RTL KLUB

7,30 Conexiuni - doc. SUA; 8,00 Clubul copiilor; **11,25 Al doilea sărut** - s.; **11,50 Jesse** - s.; 12,25 Oameni legendari - doc. SUA; 13,20 Clubul rețetelor; 14,00 Știri; **14,10 Ucigași în vacanță** - f. pol. Anglia, 1982; 16,10 Golyoderby; **16,35 Doctorii** - s. SUA; **17,20 Lumea pierdută** - s. av. SUA; **18,15 Melrose Place** - s.; 19,30 Știri; 19,50 Dosar politic și social; **20,50 Polițistul de oțel** - acțiune, SUA, 1997 cu Shaquille O'Neal; 22,25 Raliul Dakar; **22,55 Batman se întoarce** - av. fant. SUA, 1992, cu Michael Keaton; 1,10 Știri

VĂ RECOMANDĂM

TVR 1, ora 21,30 - Fortăreața

Ani la rând, generalul Francis Xavier Hummel a înaintat petiții guvernului SUA, solicitând onorarea oamenilor care și-au pierdut viața servindu-și țara, în timpul operațiunilor militare secrete. Tot ani la rând însă, încercările sale au eșuat. Supărat și hotărât să găsească dreptate, Hummel și o trupă de comando preiau controlul asupra insulei Alcatraz și iau ostatici un grup de turiști. Dacă solicitările sale nu sunt îndeplinite imediat, Hummel amenință cu lansarea unor rachete ce conțin un gaz letal asupra Golfului San Francisco. Singura speranță a locuitorilor o reprezintă expertul în arme chimice și biologice, Stanley Goodspeed și John Patrick Mason, unicul pușcăriaș care a reușit să evadeze din închisoarea insulei.

VĂ RECOMANDĂM

PRO TV, ora 20,00 - Crime la indigo

❖

ANTENA 1 - TV ARAD, ora 20,00 - Regele pescar

OTV

6,30 S-a întâmplat aseară
7,00 Zori de zi
9,00 Dan Diaconescu
11,00 România fără fard
11,30 24 de ore
16,00 Meserii și meseriași
16,30 24 de ore
18,20 Tărăboiul zilei
18,30 Condurățeanu întreabă. Talk-show
19,30 Film artistic
21,00 Dan Diaconescu Direct
23,00 Vieți și destine
0,00 24 de ore

TELE 7 ABC

7,35 Știri
7,50 Muzică
10,00 Tentații - rel.
10,30 Des. animate
11,00 Documentar
12,00 Apel: Crima - s. rel.
13,00 Cântecul și casa lui
14,00 Un psihiatru cu probleme - thriller, SUA, 1995
16,05 As show
17,00 Reporter - rel.
18,00 Documentar
18,30 Telejurnal
19,00 Documentar
19,30 Jaful - trhiller, SUA, 1997
21,00 Apel: Crima - s.
22,20 Reporter
23,00 Documentar
23,30 Știri
23,45 Muzică

TV ACASĂ

7,00 Știrile de Acasă - rel.
7,30 Doctorul casei - rel.
8,00 Vei fi a mea, Paloma - s.
9,00 Prima dragoste - rel.
* Căsuța poveștilor
10,15 Betty cea urâtă - rel.
11,00 De 3x femeie - rel.
12,15 Dădaca - rel.
12,45 Salome - rel.
13,30 Ramona - s.
15,00 Războiul pasiunilor - s.
15,50 Căsuța poveștilor
16,00 Dragoste nebună - s.
17,30 Vei fi a mea, Paloma - s.
18,30 Știrile de Acasă
* Vremea de Acasă
19,00 Prima dragoste - s.
20,00 Betty cea urîtă - s.
20,55 De 3x femeie
22,00 Salome - s.
22,50 Dădaca - s.
23,15 Știrile de Acasă
23,45 90-60-90 Fotomodele - s.
0,35 Sânge din sângele meu - s.
1,15 De 3x femeie
2,15 Muzica de acasă, muzica nopții
3,30 Acasă la români, cântă-mi, lăutare! - rel.
5,30 Acasă la ... cu Ruxandra Săraru - rel.

HBO

8,0 Impostorii - comedie, SUA, 1998
9,40 Prietenii și vecinii tăi - comedie, SUA, 1998
11,20 Kafka - dramă, SUA, 1991
13,00 Corupție în Cartierul chinezesc - dramă, SUA, 1999
14,50 Foarfecele de platină - comed., SUA, 2000
16,20 Africa viselor mele - dramă, SUA, 2000
18,15 Arme și traume - comedie, SUA, 2000
20,00 Ucide-mă mai târziu - dragoste, SUA, 2001
21,30 Cinema * Cinema * Cinema
22,00 Camarazi de război - s.
23,00 Mickey Ochi Albaștri - comedie, SUA, 1999
0,45 Documentar

TV RCS

8,30 Cafeaua de dimineață
9,30 Des. animate
10,00 Mistere și farmece - doc.
10,30 Maniac Mansion - comedie
11,00 Știri RCS
11,45 Anotimpul roadelor - film
13,15 Trei destine - s.rel
14,00 Știrile RCS
14,35 Odiseea- film
15,00 Trei destine - s.
15,45 Aflați la datorie - film
17,15 Documentar
17,45 Emis. minorităților
18,15 Știri RCS
19,00 Documentar
19,52 Dedicații muzicale
20,00 Atitudini - talk-show
22,00 Știrile RCS
22,35 Zestrea unei femei - film
24,00 Erotica

DUNA TV

6,30 Matinal; 9,40 Deasupra hotarelor; 10,05 Conia - doc.; 10,40 Stânci sălbatice - doc.; **11,10 Paris Blues** - rel.; 12,50 Știri; 13,05 Comorile științei; 13,35 Talent; 14,05 Etajul nouă - doc.; 14,45 Inițiere; **15,05 Francis Delano Roosevelt** - doc.; 15,55 În preajma Europei; 16,00 Ura! Am găsit!; 16,30 Cercul elevilor; 17,00 Clipuri; **17,15 În sfârșit, liber!** - s.; 17,40 Portret; 18,00 Calendar; 19,00 Știri; 19,30 Poveste; 20,00 Cercul gospodarilor; 20,30 Aventurile lui Pumukli - d.a.; **21,00 Din filmele lui Gyarmathy Livia;** 22,45 Știri; 23,00 Tuvalu - Insula de vis - doc.; **0,25 Mozart și Salieri** - f. Ungaria

TV 2

6,50 Matineu TV2; **10,00 Visători îndrăgostiți** - s.; **10,45 Rosalinda** - s.; 11,10 Fereastră spre Europa; 11,40 Ofertă directă; 12,40 Noi, maghiari; **12,45 Riviera** -s; 13,20 Serial distr.; **13,45 Dădaca** - s.; **14,10 Nord și sud** - s.; **16,00 Om bogat, om sărac** - s. SUA; 16,55 Conc. tv.; **17,15 Inimi rănite**-s.; **17,45 Lucecita** - s.; **18,10 Prieteni și iubire** - s.; **18,35 A iubi până la pornire** - s.; 19,00 Activ-magazin; 19,30 Fapte; 20,00 Fără milă - conc. tv; **20,55 Buni prieteni** - s.; **21,25 Papillon** - f. av. SUA, 1967 cu Steve My Queen, Dustin Hoffman; 0,00 Bună seara, Ungaria!; **0,45 Sicilianul** - f. SUA cu Christopher Lambert

PRO 7

7,05 Sam; 7,55 Taff; **8,50 Cine-i bossul?** - s.; **9,20 Familia Bundy** - s.; **9,50 Afaceri de familie** -s; **10,20 Raymonds** -s; **10,50 James și piersica uriașă** - f. fantasy SUA, 1996; **12,15 Fam. Bundy** - s.; **12,15 Afaceri de familie** -s.; **12,40 Chaos City** - s.; **13,10 Maggie** - s.; **13,35 Roseanne** - s.; 14,00 Sam; 15,00 Talkshouw-uri; **17,00 Sub un acoperiș** - s.; 18,00 Taff; **19,00 Prietenii** - s.; **19,30 Sabrina** - s.; 20,00 Simpsonii - s.d.a.; 20,30 Galileo; **21,15 Spitalul de urgență** - s.; 23,15 TV Total; 0,10 Bizz magazin; 0,45 Outer Limits - s. mystery; **1,35 Viper** - s.

TV 5

15,15 Chinuri de neîndurat - film; 17,00 Jurnal; 17,40 Foot 3; 18,05 Piramide; 18,30 Întrebări pentru un campion; 19,00 Jurnal; **19,15 Chinuri de neîndurat** - film; 21,00 Jurnal TSR; 21,30 Jurnal France 2; 22,05 Timpul prezent; **23,15 Nestor Burma** - s.; 1,00 Jurnal RTBF; 1,30 Soir 3

EUROSPORT

9,30 Tenis - Australian Open, Melbourne ziua 2 în direct; 13,30 Tenis - Australian Open; 20,15 Patinaj artistic CE - Lausanne/Elveția ziua 2; 22,15 Box profesionist; 23,30 Tenis - Australian Open; 0,30 News Report; 0,45 Patinaj artistic CE - Lausanne; 2,15 News Report

VĂ RECOMANDĂM

România 1, ora 20,30 - Marinar fără voie

În viață ca și la școală, Nathaniel Mayweather, fiul unui milionar, este autorul involuntar a nenumărate gafe și încurcături. După terminarea școlii, Nathaniel urmează să-și întâlnească tatăl în Hawaii. Dar, în loc să se îmbarce pe luxosul vapor ales de tatăl său, el urcă, din greșeală, pe un vas de pescuit obișnuit. Fără voia sa, pornește într-o lungă și stranie călătorie pe mare, de la Polul Nord până pe malul unor insule tropicale, alături de un grup de experimentați marinari. Călătoria va constitui pentru Nathaniel un adevărat drum inițiatic.

VĂ RECOMANDĂM

Tele 7abc, ora 19,30 - Jaful

Patru borfași și criminali de joasă speță s-au adunat împreună pentru a se răzbuna dându-i o „lovitură" unui alt borfaș, dar acesta având rang de boss local. Le reușește jaful, dar când se strâng să împartă banii, ei realizează că aceștia au dispărut. Ce să se fi întâmplat oare, unud dintre ei și-a însușit totul sau boss-ul le-a făcut o farsă?

TVR 1

7,00 Jurnalul de dimineață
7,30 Strict necesar. Magazin
8,20 Domnișoara Zorro - s. rel.
9,10 Iartă-mă!
10,10 Niciodată nu e prea târziu - s. rel.
11,00 TVR Timișoara
13,00 Ghici cine vine la tine? - rel.
14,00 Jurnalul de prânz
14,30 Puncte cardinale
15,00 Față în față - rel.
16,00 Kronika
17,00 Feminin
17,45 Geena Davis - s.
18,20 Corect
Soția mea, copiii mei - s.
19,35 Becker - s.
20,00 Jurnal. Meteo. Sport
20,30 Marinar fără voie - comedie, SUA, 1994
22,00 Amprente
22,15 Frontal
23,15 Jurnalul de noapte
23,45 Lumea dansului
0,45 Feminin - rel.
1,30 Jurnal. Meteo. Sport - rel.
2,00 Puncte cardinale - rel.
2,30 Istorie polemică - rel.
3,00 Frumoasele școlii - s.
4,30 Știrile de sâmbăta asta- rel.
5,00 Frontal - rel.
6,00 Domnișoara Zorro - s. rel.

TVR 2

7,05 Femeia misterioasă -s.
7,45 Poftă bună cu Petrișor!
8,00 Desene animate
9,30 Călătoria lui Allen Strange - s.
10,00 Prietenii lui Piticot - rel.
10,45 Tată, am încurcat-o! - s.
11,10 Bărbați, la cratiță! - rel.
12,10 Răscruci - rel.
12,40 Afaceri la cheie - rel.
13,10 Poftă bună cu Petrișor! - rel.
13,25 Știri
13,30 Piramida
14,00 Des. animate
15,15 Toți împreună
16,00 Tribuna partidelor politice
16,30 Ferma - rel.
17,30 E dreptul tău!
17,55 Știri
18,00 Cinematograful, o istorie vie
19,00 Des. animate
19,10 Drumul spre Avonlea - s.
20,00 Tată, am încurcat-o! - s.rel.
20,30 Piramida
21,00 Videoclipuri
21,10 În plină acțiune - s.
22,00 Telejurnal
22,30 Ciuleandra - dramă, România, '85
0,25 Cinematograful, o istorie vie - rel.
1,20 Palete - rel.
1,50 Teatru TV: **Transfer de personalitate** - rel.

PRO TV

7,00 Bună dimineața!
8,00 Știrile ProTv - Ziarul dimineții tale
9,00 Tânăr și neliniștit - rel.
9,50 Melrose Place - s.
10,30 Profeții despre trecut - rel.
11,30 Părinți la Hollywood - rel.
12,00 Cei mai frumoși ani - s.
13,00 Nikita - s.
14,00 Sărutul morții - dramă, SUA, 1992-rel.
16,00 Tânăr și neliniștit - s.
17,00 Știrile Pro Tv
17,30 Tânăr și neliniștit - s.
17,35 Vremea
17,40 Pro Tv te ascultă ce vezi
19,00 Știrile Pro TV
19,50 Sport
19,55 Vremea
20,00 Urmărire generală
21,00 Răzbunare fără limite - s.
22,00 Știrile Pro Tv
22,40 .Ro
22,45 Destinul sfânt - dramă, SUA, 1996
0,30 Căderea zeilor - dramă Italia, SUA, 1969
2,00 Meci Divizia Națională - rel.
3,45 Profeții despre trecut - rel.
4,30 Cei mai frumoși ani - rel.
5,15 Nikita - rel.

ANTENA 1- TV ARAD

7,00 Observator
7,50 Sport
8,00 Casa de pe plajă - s.
9,00 Suflet rebel - s.
10,00 Știri TV - rel.
10,30 Magazin sportiv - rel.
11,30 Datini de Anul Nou
11,00 Îmbrățișări pătimașe - s.
12,00 Marius Tucă Show
13,00 Știrile amiezii
13,20 Amintirile unui pelerin - s.
(n) 14,00 Arsenalul - f. rel.
16,00 Divertisment
16,30 Publicitate, Promo
16,45 Știri TV Arad
17,15 Milagros
19,00 Observator
19,50 Sport
20,00 Brigada Mobilă - s.
21,00 Divertis - 1
21,57 Publicitate, Promo
22,00 Observator
22,15 Ediția de noapte tv
22,30 Marius Tucă Show
0,00 Noaptea târziu cu Mircea Badea
1,35 Amintirile unui pelerin - rel.
2,00 Observator
3,00 Casa de pe plajă - s.rel.
4,00 Suflet rebel - s.rel.
5,00 Milagros - s.,rel.

PRIMA

7,00 Impact
7,30 Real Tv- rel.
8,00 Prima Mix!
13,00 M.A.S,H. - s.
13,30 Des. animate: Rambo
14,00 Patrula aeriană - rel.
15,00 Special
16,00 Impact
16,30 Vânătoarea comorilor - s.
17,30 M.A.S.H. - s.
18,00 Focus
18,55 Focus special
19,05 Camera de râs
19,30 Real TV
20,00 Copiii spun lucruri trăsnite
21,00 Prețul morții - dramă, SUA, 1997
23,00 Focus Plus
23,30 Vânătoarea comorilor - s. rel.
0,30 Camera de râs - rel.
1,00 Real TV - rel.
1,30 Focus Plus - rel.

DISCOVERY

10,00 Curse aeriene
10,25 Turbo
10,55 Piloți de încercare
11,50 Călătorii la capătul lumii
12,45 Dacă animalele ar putea vorbi
13,40 Secretele imperiilor antice
14,30 Berlinul interzis
15,25 Știința atacului rechinilor
16,15 Cele mai palpitante întâlniri cu rechinii
17,10 Meșterul tâmplar
17,35 Aventuri culinare cu Greg și Max
18,05 Aventuri la pescuit cu Rex Hunt
18,30 Turbo
19,00 Secolul oamenilor
20,00 Reptile periculoase
21,00 Marele război
22,00 Robotica
23,00 Știința frumuseții
1,00 Generalii lui Hitler: Manstein
2,00 Echipa timpului
3,00 Tancuri

ANIMAL PLANET

8,00 Salvați animalele!
8,30 Salvați și salvatori
9,00 Spitalul veterinar
9,30 Povestiri de la zoo
10,00 Îngrijitor la zoo
10,30 Povestiri despre cai
11,00 Ham! Viață de câine
12,00 Veterinari în Asia
12,30 Medicul veterinar
13,00 Aventurile lui O'Shea
13,30 Ian Gordon, prietenul rechinilor
14,00 Ilustrate din natură
15,00 Ham! Viață de câine
16,00 Salvați animalele!
16,30 Salvați și salvatori
17,00 Spitalul veterinar de urgență
17,30 La zoo
18,00 Îngrijitor la zoo
18,30 Povestiri despre cai
19,00 Aventurile lui O'Shea
19,30 Ian Gordon, prietenul rechinilor
20,00 Veterinari în Asia
20,30 Urgențe veterinare
21,00 Spitalul animalelor
22,00 Grădina zoologică din Chester
22,30 Vrei să lucrezi cu animalele?

ATOMIC TV

7,00 Selector
10,25 Reactor - rel.
10,30 File de poveste - rel.
11,00 Atomix - rel.
14,00 Interactiv
15,30 Proaspete și fierbinți
16,00 Aria 52 - rel.
19,00 Atomix
21,55 Reactor - rel.
22,00 Selector
23,00 Rockada
0,00 Insomnia

BUDAPESTA 1

6,45 Religie; 6,45 Lumea satului; 7,00 Matinal; **9,30 Topmodel** - s.; 10,05 Mag matinal; **12,05 Familia** -s.; 13,00 Știri; 14,00 Mag. minorități; **15,05 Trebuie să iubești** - s.; 16,02 Lumea cărților; **16,30 Călătorie neașteptată** - s.; 17,30 Em. pentru copii; 18,00 Magazinul familiei; 18,30 Cronică catolică; 19,00 Știri; 19,15 Poveste; **19,30 Chicago Hope** - s.; 20,30 Știri; **21,05 Dvs. ați cerut?** - em. la alegere; 22,00 Interviu cu Orban Victor; 22,30 Panorama; 23,00 Actual; 23,20 Știri; 23,35 Tema zilei; 23,50 Elan - ec. în mișcare; **0,20 Telesport** - CE de patinaj artistic

RTL KLUB

7,30 Matinal; 10,00 Clubul rețetelor; 10,10 Top Shop; **10,25 Iubire interzisă**- s.; 10,50 Teleparti; 11,40 Top Shop; 12,35 La prânz; 13,30 Cavalcadă - mag. minorit.; 14,00 Știri; 14,10 Teleparti - conc. tv.; **15,00 Helene și băieții** -s.; **15,25 Jack și Jill** - s.; **16,15 Milagros** - s.; 16,40 Conc. tv.; 16,45 Clubul rețetelor; **16,55 Faimoși și bogați** - s.; 17,20 Doar un cuvânt - conc.; **17,25 Maria Mercedes** - s.; 18,15 Vedete; 18,20 Monica show; 19,05 Întâlniri; 19,30 Știri; 19,55 Fii milionar! - conc. 20,25 Focus; **20,55 Între prieteni** - s.; 21,25 Schimbul trei; **22,15 Ascultătorul** - f. act. SUA cu Clint Eastwood; 0,30 Știri; **0,45 Coșmar pe Elm Street 2** - horror, SUA, cu Robert Englund

VĂ RECOMANDĂM

Prima TV, ora 21,00 - Prețul morții

Raphael este un indian alcoolic, care trăiește, împreună cu soția și cei doi copii ai săi, într-o cocioabă situată lângă groapa de gunoi a orașului, ei vânzând obiectele recuperate din gunoi. Disperat după un câștig mai consistent, Raphael se întâlnește cu McCarty, un bărbat înstărit, care îi face o ofertă neobișnuită. Îi va plăti lui Raphael 50.000 $, dacă va accepta să apară într-un film, în care va fi bătut până la moarte, de o bandă de răufăcători. Bineînțeles, oferta este suspectă. Crima va fi reală iar, dacă va accepta rolul, Raphael își va da ultima suflare în fața camerelor de filmare. Raphael acceptă „rolul", sperând că banii le vor oferi soției sale și copiilor posibilitatea unei vieți mai bune. Dar, cum va rezista Raphael sub spectrul morții?

VĂ RECOMANDĂM

PRO TV, ora 22,45 - Destinul sfânt

❖

HBO, ora 16,20
- Africa viselor mele

OTV

7,00 S-a întâmplat aseară
8,00 Piersicile lui Florin - rel.
9,30 Dan Diaconescu direct - rel.
11,30 Automondial
12,00 România fără fard
12,30 24 de ore
13,00 Lumea de azi
14,30 Dialoguri
15,00 Gab și Gogu Șou
16,00 Turist Club
17,00 Orașul în oglindă
18,00 24 de ore
18,30 Condurățeanu întreabă
19,30 Film artistic
21,00 Dan Diaconescu - direct
22,00 Meciurile lui Dragomir
0,00 Automondial
0,30 24 de ore

TELE 7 ABC

7,30 Știri
7,45 Muzică
9,00 Telesport - rel.
10,00 Tentații
10,30 Desene animate
11,00 Documentar
12,00 Tentații
12,30 În justiție - rel.
13,30 Melodii, melodii
14,00 Eșec ratat - thriller, SUA, 1994
15,30 Documentar
16,00 Cântece populare
17,00 As Show - rel.
18,00 Documentar
18,30 Telejurnal
19,00 Documentar
19,30 Păcală - comedie România, 1974
22,00 Loto - Pariul Trio
22,30 Muzică populară - rel.
23,30 Știri
23,45 Jazz

TV ACASĂ

7,00 Povești adevărate - rel.
7,30 Căsuța poveștilor - rel.
8,00 Vei fi a mea, Paloma! - rel.
9,00 Luisa Fernanda - s.
11,20 Dădaca - rel.
11,50 Intrusa - s. rel.
13,25 Seducție - s. rel.
14,15 Lumi diferite - s.
15,00 Căsuța poveștilor
15,30 La casa de vis
16,00 Ia-mă acasă!
16,30 Dragoste și putere - s.
17,30 Vei fi a mea, Paloma! - s.
18,30 Povești adevărate * Vremea de Acasă
19,00 Intrusa - s.
20,30 Seducție - s.
21,30 O mamă și jumătate - s.
22,00 Seducție fatală - f. SUA, 1994
23,55 Povestiri adevărate - rel.
0,25 90-60-90 Fotomodele - s.
1,15 Sânge din sângele meu - s.
1,50 Muzica de acasă, muzica nopții
3,30 Acasă la români, cântă-mi, lăutare! - rel.
5,30 Acasă la... cu Ruxandra Săraru - rel.

HBO

6,35 Verișoara Bette - dramă, SUA, 1998
8,25 Dosarele Y - s.
8,55 O viață mai puțin obișnuită - comedie neagră, SUA, 1997
10,40 O fată minunată - comedie, SUA, 1999
12,15 Aventurile lui Elmo - comedie, SUA, 1999
13,30 Vânătorul de vedete - dramă, SUA, 1998
15,15 Șoricelul familiei - comedie, SUA, 1999
16,35 Un bilet în plus - dragoste, SUA, 1999
18,30 Supernova - SF, SUA, 1999
20,00 Duminica, pierzi sau câștigi - dramă, SUA, 1999
22,35 După faptă și răsplată - acțiune, SUA, 1999
0,15 Sfârșitul aventurii - dragoste, SUA, 1999

TV RCS

8,30 Desene animate
9,00 Odiseea - film
9,30 Program religios
10,00 Maniac Mansion - s.
10,30 Aventurile lui Huck - s.
10,50 Dedicații muzicale
11,00 Știrile RCS - rel.
11,45 Show cu ecou - rel.
13,45 Spate în spate - film
15,15 Accidente - film
16,40 Farmacia de serviciu - s.
17,15 Retrospectiva 7x7 - știri
19,00 Cultural
20,00 Generația mea
21,00 Hit Squad - s.
21,30 Revelionul sârbesc 2001-2002 Ediție specială!!!

DUNA TV

7,00 Calendarium; 8,05 Emisiune pentru copii; 9,45 Ora de istorie; 10,25 Viața sfinților; 10,30 Biserica vie; 11,00 Caboto și Lumea nouă - doc. Italia; **11,55 25 grade latitudine sudică** - s.; 12,50 Știri; 13,05 Cuvântul - muzică; **13,30 Dezamăgire** - melodramă, Ungaria, 1942; 15,00 Pe urmele copiilor dispăruți; 15,20 Pe urmele lui Hristos - rel.; 15,55 Renașterea - doc. Anglia; 17,15 Talkshow; **18,00 Ați sunat mylord?** - s. distractiv Anglia 26/16; 19,00 Știrile săptămânii; 20,00 Talent; 20,30 Poveste; **21,00 Manhattan** - satiră, SUA, 1979, cu Woody Allen; 22,35 Dunasport; 22,50 Inițiere; **23,05 Brigada de vis** - comed. Ungaria, 1983

TV 2

7,00 Gânduri matinale; 7,30 Grădina zoologică în rucsac; 8,00 Matineu TV; 9,45 Desene animate; 11,50 TV2 Sport; 13,15 Călătorie în țara gastronomiei; 13,45 Serial; **14,15 Charlie - Maimuță în familie** - s.; **15,10 Hercules - s.; 16,00 Misiune imposibilă** - s.; **16,55 VIP - s.; 17,45 Pacific blue - s.; 18,35 J. A. G. - s.**; 19,30 Jurnal; **21,00 Flintstones** - comedie, SUA; **22,40 Ore particulare** - dramă, Anglia, 1996; 0,30 Serial distractiv; 1,00 Ungaria - mâine; **1,30 Mă-ta... Țânțarii** - comed. Ungaria, 1999

PRO 7

7,20 Jesse - s.; **7,40 Clueless** - s.; **8,00 Malcolm** - s.; 8,25 Desene animate; **12,15 Sinbad - s.**; 13,05 Cinemax; 13,50 Dinozaurii: Imperiul uriașilor - doc. Anglia; **14,45 Slujbe negre la Universitate** - thriller, SUA, 1997; cu Hillary Swank; **16,20 Lumea pierdută a lui Arthur Conan Doyle** - s. acțiune, Canada, 2000; **17,10 Amazonas - Prizonierii junglei - s. av. SUA, 1999**; **18,10 Luptătorii curajului** - acțiune, SUA, 1997; 20,00 Lumea minunată - mag.; 20,55 Știri, sport, meteo; **21,15 Ziua Independenței** - f. SF, SUA, 1996, cu Will Smith; 0,00 Focus TV; **1,00 Armicron** - f. SF, SUA, 1996; 2,30 Reluări

TV 5

13,00 Jurnal; 13,30 Documentar; 15,00 Jurnal; 15,00 Thalassa; 17,00 Jurnal; 17,30 Telecinema; 18,05 Chioșc; 19,00 Jurnal; 19,15 Duminici de sărbătoare; 21,00 Jurnal Belgia; 21,30 Jurnal Franța; 22,05 Documentar; 23,00 Jurnal; **23,15 Joc de copii** - f.; 1,00 Jurnal TSR; 1,30 Soir 3 Weekend

EUROSPORT

9,30 Raliul Dakar; 10,00 Sanie CE - Altenberg; 11,00 Bob - CM echipaj de patru, în direct; 12,00 Biatlon; 13,00 Bob CM - în direct; 14,00 Schi - combinata nordică - în direct; 15,00 Schi fond în direct - startul; 15,30 Biatlon CM - 12,5 km fem., start; 16,15 Schi fond - ștafetă 5 km; 17,30 Schi combinata nordică; 18,00 Schi trambulină, în direct; 19,30 Schi trambulină; 21,00 Schi aplin CM; 21,30 Fotbal - Cupa Antalya 2002, finala; 23,30 Raliul Dakar; 0,00 News Report; 0,15 Eurosport special; 0,45 Sanie CE - Altenberg; 1,45 Raliul Dakar 2002

VĂ RECOMANDĂM

HBO - ora 20,00 - Duminica, pierzi sau câștigi!

Tony d'Amato, antrenorul principal al echipei de fotbal Miami Sharks, a reușit acum patru ani să-și conducă jucătorii spre victorie, spre câștigarea campionatului. De atunci însă, multe lucruri s-au schimbat, începând cu noua proprietară a clubului, Christina Pagniacci, ce nu pare deloc interesată de sportul cu pricina. Un alt aspect mai delicat îl privește pe Jack „Cap" Rooney, omul de bază al echipei lui D'Amato, căruia Christina ezită să-i prelungească contractul din cauza vârstei înaintate pe care o are. Situația devine și mai complicată când Cap se accidentează, iar locul său este luat de un începător, un jucător fără experiență, pe nume Willie Beaman.

VĂ RECOMANDĂM

PRIMA TV, ora 20,00 - Războiul rozelor

După 17 ani de căsnicie, destul de fericită în opinia unora, Oliver și Barbara Rose ajung la concluzia... divorțului drept cea mai bună soluție pentru a fi fericiți. Zis și făcut! Actele de divorț sunt înaintate dar, imediat, apare și prima problemă. Amândoi soții doresc să păstreze luxoasa reședință în care locuiesc și nici unul dintre ei nu este dispus să cedeze căutși de puțin. Din acest moment, între Olivier și Barbara se iscă un adevărat război, expresia „înțelegere amiabilă", fiindu-le total necunoscută. Cum decurg ostilitățile?

TVR 1

7,00 Jurnal de dimineață
7,30 Strict necesar. Magazin
8,30 Bravo, bravissimo! - rel.
10,00 Surprize, surprize - rel.
12,30 Știrile de sâmbăta asta (rel.)
13,00 Teleenciclopedia - rel.
14,00 Jurnalul de prânz
14,30 Istorie polemică
15,00 Pro Patria
16,00 Kronika
17,30 Interes general.
18,30 Bărbații fatali - s.
19,15 Avanpremier. Știri. Sport
19,35 Băiatul care aduce soare - s.
20,00 Jurnal. Meteo. Sport
20,35 Iartă-mă!
21,30 Niciodată nu e prea târziu - s.
22,30 Față în față
23,30 Jurnalul de noapte
0,00 51% Europa
0,45 Marele jazz
1,45 Jurnal. Meteo. Sport
2,15 Interes general
3,15 Iartă-mă!
4,15 Față în față! - rel.
5,15 O vedetă populară - rel.
6,05 51% Europa - rel.

TVR 2

7,35 Magicianul - s. rel.
8,00 Piatra magică - s. rel.
8,30 Cafeaua de dimineață
9,30 Călătoria lui Allen Strange - s.
9,55 Gata cu fumurile!
10,00 Lumea lui Chiț - Chiț - rel.
10,45 Tată, am încurcat-o! - s.
11,10 D' ale lui Mitică - rel.
12,10 Cronici votive - rel.
12,40 Camera de gardă - rel.
13,10 Veni, video, vici!
13,25 Știri
13,30 Piramida - rel.
14,00 Desene animate
15,15 Toți, împreună
16,00 Oprirea obligatorie
16,30 Medalion de interpret
17,00 Un cardinal misionar
17,25 Răscruci
17,55 Știri
18,00 Gata cu fumurile!
18,05 Palete
19,00 Des. animate
19,10 Drumul spre Avonlea- s.
20,00 Tată, am încurcat-o - rel.
20,25 Gata cu fumurile!
20,30 Piramida
21,00 Puls 2002
21,30 Reforma la bani mărunți
22,00 Telejurnal
22,30 Teatru TV: **Transfer de personalitate**
0,10 Corpul uman
1,00 Splendorile naturii - rel.

PRO TV

7,00 Bună dimineața!
8,00 Știrile Pro Tv - Ziarul dimineții tale
9,00 Tânăr și neliniștit - rel.
* .Ro - rel.
9,50 Melrose Place - s.
10,30 Parte de carte - rel.
11,30 Părinți la Hollywood - s.
12,00 Cei mai frumoși ani - s.
13,00 Nikita - s.
14,00 Singur printre femei - comed., SUA, 1992
16,00 Tânăr și neliniștit - s.
17,00 Știrile Pro Tv
* Vremea
* Pro Tv te ascultă ce vezi
17,45 Teo
19,00 Știrile Pro tv
* Sport
* Vremea
20,00 Sărutul morții - thriller, SUA, 1995
22,00 Știrile Pro Tv
22,40 .Ro
22,45 Mirajul puterii - dramă, SUA, 1992
0,30 Marcă înregistrată
1,00 Madame X - dramă, SUA, 1981
2,45 Fotbal: Meci Divizia Națională - rel.
4,30 Cel mai frumoși ani - rel.
5,15 Nikita - rel.
6,00 Teo - rel.

ANTENA 1-TV ARAD

7,00 Observator
7,50 Sport
8,00 Cafeaua cu sare - s.
10,00 7 zile TVA - rel.
10,30 Magazin sportiv
11,00 Îmbrățișări pătimașe - s.
12,00 Marius Tucă Show - s., rel.
13,00 Știrile amiezii
13,30 Amintirile unui pelerin - s.
14,00 Străzile crimei - rel.
16,00 Divertisment
16,30 Publicitate, Promo
16,45 Știri TVA
17,15 Milagros - s.
19,00 Observator
19,50 Sport
20,00 Brigada mobilă - s.
20,30 Piratii din Caraibe - av.
21,57 Publicitate, Promo
22,00 Observator
22,15 Ediția de noapte TVA
22,30 Sport
22,35 Marius Tucă Show
0,00 Noaptea târziu cu Mircea Badea
1,30 Observator - rel.
2,30 Amintirile unui pelerin - rel.
3,00 Cafeaua cu sare - rel.
5,00 Milagros - rel.

PRIMA

7,00 Impact - rel.
7,30 Real TV - rel.
8,00 Prima Mix!
13,00 Motor - rel.
13,30 Exploziv - rel.
14,30 Desene animate: Rambo
15,00 În căutarea dreptății - s.
16,00 Impact
16,30 Vânătoarea comorilor - rel.
17,30 M.A.S.H. - s.
18,00 Focus
18,55 Focus special
19,05 Camera de râs
19,30 Real TV
20,00 Patrula aeriană - s.
21,00 Legea marțială 2: sub acoperire - acț., SUA, 1991
23,00 Focus Plus
23,30 Vânătoarea comorilor - s. rel.
0,30 Camera de râs - rel.
1,00 Real TV - rel.
1,30 Focus Plus - rel.

DISCOVERY

10,00 Marile cărări
10,55 Arme de război
11,50 Deschizătorii de drumuri
12,45 În India, cu Jeff Corwin
13,40 Jocuri de noroc
15,25 Campionatele mondiale de pocher
16,15 Construcții din fiare vechi
17,10 O țară pentru doi: Spania
17,35 Kingsbury Square
18,05 Aventuri la pescuit cu Rex Hunt
18,30 Turbo
19,00 Secolul oamenilor
20,00 Dacă animalele ar putea vorbi
21,00 Secretele imperiilor antice
22,00 Berlinul interzis
23,00 Știința atacurilor rechinilor
0,00 Cele mai palpitante întâlniri cu rechini

ANIMAL PLANET

8,00 Salvați animalele!
8,30 Salvați și salvatori
9,00 Spitalul veterinar
9,30 Povestiri de la zoo
10,00 Îngrijitor la zoo
10,30 Povești despre cai
11,00 Rase de câini
12,00 Veterinari în Africa
12,30 Medicul veterinar
13,00 Aventurile vasului Quest
14,00 Salvatorii animalelor sălbatice
15,00 Rase de câini
16,00 Salvați animalele!
16,30 Salvați și salvatori
17,00 Spitalul veterinar
17,30 Povestiri de la zoo
18,00 Îngrijitor la zoo
18,30 Povestiri despre cai
19,00 Aventurile vasului Quest
20,00 Veterinari în Africa
20,30 Urgențe veterinare
21,00 Spitalul animalelor
22,00 Vânătorul de crocodili
23,00 Acvanauții
23,30 Contact extrem
0,00 În mijlocul naturii cu Jeff Corwin
1,00 Forțe speciale

ATOMIC TV

7,00 Selector
10,25 Reactor
10,30 File de poveste
11,00 Atomix - rel.
14,00 Interactiv
15,30 Proaspete și fierbinți
15,55 Reactor
16,00 Aria
19,00 Atomix
21,55 Reactor
22,00 Selector
23,00 Rockada
0,00 Insomnia

BUDAPESTA 1

6,45 Religie; 6,45 Lumea satului; 7,00 Matinal; 9,30 **Topmodell** - s.; 10,05 Matinal magazin; **12,05 Familia** - s.; 13,00 Știrile prânzului; 14,00 Mag. minorități; **15,05 Trebuie să iubești** - s.; 16,00 Poșta TV; **16,30 Călătorie neașteptată** - s.; 17,20 Fotografii celebre; 17,30 Teme religioase pe timbre; 17,55 Cetățean european; 18,20 Religie; **18,30 Secretul cetății Black Rose** - s. Ungaria 13/4; 19,00 Știri; 19,15 Poveste; **19,35 Chicago Hope** - s.; 20,30 Știri; 20,45 MMM - Curătenie; 22,15 Din nou, Revelion; 23,05 Actual; 23,25 Știri; 23,40 Tema zilei; 23,55 Ora de primire; **0,20 Patinaj artistic CE** - Lausanne; 1,25 Cronică carpatică

RTL KLUB

7,30 Matinal; 10,00 Clubul rețetelor; **10,25 Iubire interzisă** - s.; 10,10 Top Shop; 10,50 Teleparti; 11,40 Top Shop; 12,35 Calendar; 13,30 Cavalcadă - mag. minorit.; 14,00 Știri; 14,10 Teleparti; **15,00 Helene și băieții** - s.; **15,25 Jack și Jill** - s.; **16,15 Milagros** - s.; 16,40 Conc. telefonic; 16,45 Clubul rețetelor; **16,55 Faimoși și bogați** - s.; **16,25 Maria Mercedes**- s.; 17,15 Vedete; 18,20 Monica talk; 19,05 Mag. vedetelor; 19,30 Știri; 19,55 Fii milionar - conc. tv; 20,25 Focus; 20,50 Raliul Dakar; **20,55 Între prieteni** - s.; **21,25 King Kong** - avent. SUA, 1995 23,05 Raliul Dakar; **23,45 Căutători de comori în Amazonia** - avent. SUA; 1,20 Știri

VĂ RECOMANDĂM

PRO TV, ora 20,00 Sărutul morții

❖

PRIMA TV, ora 21,00 - Legea marțială 2: sub acoperire

VĂ RECOMANDĂM

HBO, ora 14,20 - Amistad

„Amistad" este un film inspirat din întâmplări adevărate petrecute în 1839. La bordul navei spaniole Amistad, care transporta sclavi spre Lumea Nouă, a avut loc revolta celor 53 de membri ai „încărcăturii". Preluând controlul navei, aceștia au vrut să se întoarcă la locurile de baștină, însă încercarea lor a eșuat, fiind capturați lângă coasta Connecticutului. Luați prizonieri, cei 53 de negri vor fi acuzați de uciderea echipajului navei și va trebui să înfrunte întregul sistem judiciar din SUA. În lupta lor vor primi însă ajutorul unor abolitionisti de seamă, printre care și fostul președinte John Quincy Adams.

OTV

6,30 S-a întâmplat aseară
7,00 Zori de zi
9,00 Dan Diaconescu
10,00 Meciurile lui Dragomir - rel.
12,00 Gab și Gogu Șou - rel.
13,00 România fără fard
13,30 24 de ore
16,00 Meserii și meseriași
16,30 24 de ore
18,20 Tăraboiul zilei
18,30 Condurățeanu întreabă. Talk-show
19,30 Film artistic
21,00 Dan Diaconescu Direct
23,00 Vieți și destine
0,00 24 de ore

TELE 7 ABC

7,50 Muzică
9,00 Club ABC - rel.
10,00 Tentații - rel.
11,00 Documentar
12,00 Apel: Crima - s. rel.
13,00 Îți mai aduci aminte, doamnă?
14,00 Păcală - comed., România 1974 - rel.
16,00 Des. animate
16,15 Documentar
17,15 Reporter
18,00 Documentar
18,30 Telejurnal
19,00 Auto Moto Sport
19,25 Pronosport
19,30 Un psihiatru cu probleme - comedie, SUA, 1997
21,00 Apel: Crima - s.
22,30 Reporter
23,00 Documentar
23,30 Știri

TV ACASĂ

7,00 Povestiri adevărate - rel.
7,30 Căsuța poveștilor - rel.
8,00 Vei fi a mea, Paloma! - rel.
9,00 Prima dragoste - rel.
10,15 Betty cea urâtă - rel.
11,15 Dragoste și putere - rel.
12,00 Intrusa - rel.
13,40 Seducție - rel.
14,30 O mamă și jumătate - rel.
15,00 Războiul pasiunilor - s.
15,50 Căsuța poveștilor
16,00 Dragoste nebună - s.
17,30 Vei fi a mea, Paloma! - s.
18,30 Știrile de Acasă
19,00 Prima dragoste - s.
20,00 Betty cea urâtă - s.
21,00 De 3x femeie
22,00 Salome - s.
22,50 Dădaca - s.
23,15 Știrile de Acasă - rel.
23,45 90-60-90 Fotomodele - s.
0,35 Sânge din sângele meu - s.
1,05 De 3x femeie
2,05 Muzica de acasă, muzica nopții
3,30 Acasă la români, cântă-mi, lăutare - rel.
5,30 Doctorul casei - rel.

HBO

8,00 Sexe opuse - comedie, SUA, 1998
9,45 Mary cea cu vino'n-coa - comed., SUA, 1998
11,45 Cinema * Cinema * Cinema
12,15 Insula doctorului Moreau - horror, SUA, 1996
13,50 Dosarele Y - s.
14,20 Amistad - dramă, SUA, 1997
16,40 Mavis și sirena
17,05 A 16-a rundă - dramă, SUA, 1999
19,30 Pe platourile de filmare
20,00 Vrei să afli un secret - thriller, SUA, 2000
21,35 Fete frumoase - comedie romantică, SUA, 1996
23,30 Umbra vampirului - horror, SUA, 2000
1,00 Simon Birch - dramă, SUA, 1998

TV RCS

8,30 Cafeaua de dimineață
9,30 Des. animate
10,00 Mistere și farmece
10,30 Maniac Mansion - s. comedie
11,00 Știri RCS - rel.
11,45 Imunitate diplomatică - f.
13,15 Trei destine - s. rel.
14,00 Știrile RCS
14,35 Odiseea - film
15,00 Trei destine - s.
15,45 Tunetul tăcut - film
17,15 Documentar
17,45 Conviețuiri
18,15 Știrile RCS
19,00 La N de paralela 60 - doc.
19,50 Dedicații muzicale
20,00 Atitudini
22,00 Știrile RCS
22,35 Războiul lui Da Vinci - film
24,00 Erotica

DUNA TV

6,30 Matinal; 9,40 Știrile săptămânii; **10,15 Credeți în indicatorii de vizionare** - s. SUA; 11,15 Rozsa Sandor - s.; 12,15 Cântă Maczko Maria 12,50 Știri; 13,05 Traducătorii Bibliei; 13,25 Portret; 13,50 Casă cu curte - mag.; 14,15 Vechi jurnale; 14,30 Galerie istorică; 14,35 În preajma Europei; 15,00 Franklin Delano Roosevelt - doc.; 15,55 Em. pt. elevi; 16,05 Biserici în Ardeal; 16,15 Oră de istorie; 17,00 Clipuri; 17,15 În sfârșit, liber-s.; 17,40 Dunasport; 18,00 Calendarium; 19,00 Știri, sport; 19,30 Poveste de seară; 20,00 Deasupra hotarelor; 20,30 Des. animate; **21,00 Wanda Nevada** - f. SUA 1979; 22,45 Știri; 23,00 Ora spiritului; 23,40 Pocsetri - doc. Ungaria; 1,30 Știri

TV 2

6,50 Bună dimineața! **10,00 Visători îndrăgostiți** - s.; **10,45 Rosalinda** - s.; 11,10 Călătorie gastronomică; 11,40 Ofertă directă; 12,40 Noi, maghiarii; **12,45 Riviera** - s.; **13,20 Serial**; **13,45 Dădaca** - s.; **14,10 Nord și Sud** - s. av. SUA 1995; **16,00 Om bogat, om sărac** - s.; **17,15 Inimă rănită** - s.; **17,45 Lucecita** - s.; **18,10 Prieteni și iubiri** - s.; **18,35 A iubi până la pornire** - s.; 19,00 Activ - mag.; 19,30 Fapte; 20,00 Fără milă - conc. tv; **20,55 Buni prieteni** - s.; **21,25 Titanii** - s.; **22,20 Întâmplări diabolice** - em. lui Vuyity Tvrtko; 23,00 Neobișnuit - Show-ul vieții 0,00 Bună seara, Ungaria; 0,30 Cinematograful meu; 1,35 Siska - s. pol. Germ.

PRO 7

7,05 Sam; 8,00 Taff- magazin; **8,55 Cine-i șeful?** - s.; 9,25 Lovestories, **10,25 Warriors Of Virtue** - fantasy SUA, 1997; 12,10 Talk, talk, talk; **13,05 Maggie** -s.; **13,35 Roseanne** - s.; 14,00 Sam; 15,00 Talkshow-uri; **17,00 Sub un acoperiș** - s; 18,00 Taff; **19,00 Prietenii** -s.; **19,30 Sabrina** - s.; 20,00 Simpsonii - d.a.; 20,30 Galileo - mag.; **21,15 Dosarele X** - s.; 22,15 Simpsonii - s.d.a.; 23,15 TV Total; 0,15 Quatsch Comedy Club; **0,45 Chaos City** - s.; **1,15 Seinfeld** - s.

TV 5

13,00 Jurnal; 14,05 Punctul pe i; **15,15 Joc de copil - film**; 17,00 Jurnal TV; 17,30 Viața în colonii; 18,05 Piramida; 18,30 Întrebări pentru un campion; **19,15 Joc de copil** - film; 21,00 Jurnal TSR; 21,30 Jurnal France 2; 22,05 Le point; **23,15 Chinuri de neîndurat** - film; 1,00 Jurnal RTBF

EUROSPORT

9,30 Raliul Arras-Dakar; 10,00 Tenis - Australian Open - Melbourne ziua 1 în direct; 11,00 Schi fond; 13,30 Tenis - Australia Open; 19,00 Fotbal - Eurogol magazin; 20,00 Patinaj artistic CE - Laussanne, în direct; 23,30 Tenis Australian Open, runda 1; 0,30 News Report; 0,45 Eurosport Special - selecțiuni; 1,15 Eurogol magazin; 2,15 News Report

VĂ RECOMANDĂM

TELE 7 ABC, ora 19,30
- Un psihiatru cu probleme

❖

HBO, ora 12,15 - Insula doctorului Moreau

❖

DISCOVERY CHANNEL, ora 21,00
- Secretele imperiilor antice

❖

EUROSPORT, ora 20,00 Patinaj artistic CE

VĂ RECOMANDĂM

Pro TV, ora 1,00 - Madame X

Holly Parker este o frmoasă stewardeză care a aspirat mai sus decât îi permitea condiția. Sigură că și-a întâlnit omul vieții, Holly s-a căsătorit cu Clayton Anderson V, candidat la funcția de președinte. Prin acest eveniment, Holly a intrat în lumea superficială și falsă a aristocraților care îi va aduce cele mai mari suferințe. Nepregătită pentru a întâlni persoane lipsite de suflet, Holly este victima intrigilor celor bogați. Condamnată la o viață falsă în lumea lor, Holly acceptă compromisuri periculoase în care se afundă, fără putință de scăpare.

VACANȚA E PE SFÂRȘITE PENTRU DIVIZIONARELE C ARĂDENE

Deși mai sunt aproape două luni de zile până la reluarea campionatului în Divizia C, reprezentantele Aradului în acest eșalon fotbalistic se apucă încetul cu încetul de treabă. Dintre ele, doar West Petrom Pecica pare să aibă pentru partea a doua a sezonului un obiectiv bine definit și acela nu poate fi decât salvarea de la retrogradare, pentru că celelalte divizionare C arădene prezintă garanții în direcția unui retur cât se poate de liniștit. Lipsit de emoțiile retrogradării, dar - din păcate - și de grijile atacării primului loc al ierarhiei. Dar să aruncăm o privire asupra programelor de pregătire schițate de tehnicienii celor patru echipe din Arad ce evoluează în C 6...

West Petrom Pecica a alocat o săptămână vizitelor medicale

Zgârcit și nu prea cu elevii săi, în ceea ce privește zilele de vacanță, antrenorul West Petromului Pecica, Mihai Roșca a sunat adunarea încă din prima zi a acestei săptămâni. A fost mai mult o ședință de luare la cunoștință a programului pentru perioada de pregătire de iarnă pentru că tot ce au de făcut „petroliștii" în aceste zile este să treacă pe la cabinetul sportiv pentru vizitele medicale. De abia de luni se va trece efectiv la treabă, reacomodarea la efort și primele antrenamente cu mingea defășurându-se în municipiu. Baza sportivă de la Pecica va deveni sediul „galben-albaștrilor" de abia după întoarcerea din cantonamentul de la Valea lui Liman, care va începe pe 28 ianuarie și se va consuma pe durata a 12 zile. Deocamdată singura noutate din lotul West Petromului este atacantul Romvestului, Nădăban, care mai are însă multe de demonstrat până să-l convingă pe principalul „Ole" Roșca că merită să joace în Divizia C. În schimb antrenorul pecicanilor s-ar lăsa cu dragă inimă convins de un conducător de joc, de care are nevoie ca de aer, dar care nu a răsărit deocamdată pe meleagurile arădene. Obiectivul grupării „petroliste" pentru sezonul în curs este ușor de intuit. **„Bineînțeles ne dorim să evităm retrogradarea, dar în același timp să punem bazele unei echipe competitive"** - sunt chiar cuvintele lui Mihai Roșca.

În prima zi după vacanță, Gaica și-a pus elevii la treabă

Ieri dimineață, pe stadionul „Central" din Ineu, a avut loc prima întâlnire din noul an a componenților proaspetei divizionare C, Tricotaje Ineu. La apelul tehnicianului Sandu Gaica au răspuns toți jucătorii, mai puțin Pap, Herman și D. Huțu reținuți de probleme personale. După obișnuitele urări de „La mulți ani!" s-a trecut efectiv la treabă, fotbaliștii efectuând

Unul dintre cei mai talentați jucători arădeni, Daniel Ștefeligă se află cu un picior în curtea campioanei de toamnă în C6, Minerul Certej.

alergări ușoare, urmate de o scurtă mișcă. Până sâmbătă întreg lotul va trebui să efectueze vizitele medicale, ședințele de pregătire începând să crească în intensitate de săptămâna viitoare. Asta până pe data de 24 ianuarie, când A.S. Tricotaje Ineu va urca la munte, în stațiunea Moneasa, pentru a petrece zece zile în regim de cantonament. Având și un nou președinte, în persoana inginerului Mircea Sârbuț, ineuanii vizează un loc în prima parte a clasamentului, onorabil pentru o echipă nou promovată. Și totuși obiectivul Tricotajelor ar putea fi cu greu atins, căci după toate probabilitățile golgeterul Ștefăligă va trece la Minerul Certej, iar portarul Irimia tocmai în Capitală la Sportul Studențesc, lăsând astfel un gol imens în garnitura ineuană. Se cer întăriri asadar...

Telecomul vrea puncte și bani

Și pe stadionul Telecom din Micălaca a fost forfotă mare ieri dimineață pentru că „telefoniștii" și-au strâns din nou rândurile în vederea abordării așa cum se cuvine a părții a doua a campionatului Diviziei C. **„Obiectivul rămâne același ca la începutul sezonului: câștigarea a cât mai multor puncte și implicit bani"** - ne-a declarat antrenorul Telecomului, Marius Grad. Pentru îndeplinirea acestui deziderat, Mitu et comp. își vor „încărca bateriile" începând de la 1 februarie, timp de zece zile, în cele mai bune condiții oferite de stațiunea Vața. La pregătirea centralizată vor participa 23 de jucători, între care și șase juniori, pe serviciile cărora Marius Grad speră să conteze pentru returul de campionat.

Revenind la întrunirea lotului de ieri dimineață să spunem că au absentat motivat „devenii", Corinda, Lup și Sârbu și bineînțeles fundașul Sabou care a fost transferat la Minerul Motru. După efectuarea obișnuitelor vizite medicale, de luni, în fiecare zi pe stadionul de la gura podului Micălaca „telefoniștii" vor avea întâlnire cu ședințele de pregătire conduse de Marius Grad și Miroslav Vidac.

Vacanță prelungită la ACU Arad

„Am amânat reînceperea activității pentru data de 16 ianuarie deoarece că cele două luni pe care le am la dispoziție până la primul meci oficial îmi sunt mai mult decât sufiente pentru efectuarea unei pregătiri corespunzătoare" - ne spunea tehnicianul AC Universității, Marcel Coraș. Această vacanță prelungită nu l-a împiedicat însă pe fostul internațional să se îngrijească de programul elevilor săi:

- 16 - 19 ianuarie - vizitele medicale
- 21 ianuarie - 3 februarie - antrenamente de reacomodare la efort și ședințe tehnico-tactico pe terenul „ACU".
- 30 ianuarie și 2 februarie: meciuri de verificare în compania UTA-ei
- 3 - 16 februarie: cantonament centralizat în stațiunea Moneasa.

Deși speră ca toți jucătorii care i-au stat la dispoziție în prima jumătate a sezonului să respecte acest strict program, Marcel Coraș s-ar putea despărți de Ciprian Roșca, Varga sau Aslău, dacă ofertele vor continua să curgă pe adresa celor trei. Până atunci însă sunt aproape de a fi perfecționate transferurile la Arad a tinerilor fotbaliști Izvernar (CSM Reșița) și Pocianu (FC Bihor Oradea).

Obiectivul echipei pentru campionatul în curs rămâne crearea „scheletului" echipei care sezonul viitor să atace promovareai.

CĂLIN MNERIE

Pulsul zilei, la FC UTA

ORA H A SOSIT, „SUEDEZII" N-AU VENIT

Cei 20 de jucători avuți la dispoziție de Dan Mănăilă și Dan Țapoș la antrenamentul de ieri dimineață de pe stadionul Aris au răspuns bine cerințelor, în ciuda terenului înghețat-bocnă.

În lipsa autocarului, băieții au plecat de la UTA până la „Strungul" cu trei mașini personale. La întoarcere, una din mașini a fost oprită de mr. Iuga de la Circulație, care a constatat cu stupoare că numărul pasagerilor-fotbaliști dintr-o Dacie era de... șapte. Chiar dacă au „călcat pe bec" și puteau fi sancționați, utiștii au scăpat, deoarece, mr. Iuga e cu sufletul alături de echipa „alb-roșie". Pe această cale, băieții îi aduc mulțumiri și promit că prima victorie din ... Divizia A i-o vor dedica lui!

În altă ordine de idei să spunem că, ieri dimineață, Adrian Pițaa trecut pe la club pentru a-și lua rămas bun, el urmând să ia urma juniorilor „Primavera", plecați spre Viareggio.

La capitolul probleme, Dan Mănăilă ne-a declarat: **„Singura problemă e legată de cei doi «suedezi» ai noștri, nigerienii Kent și Precious care nu au sosit la Arad și nici nu am vreo știre de soarta lor. Sper să nu întârzie prea mult, deoarece rămân prea în urmă cu pregătirea fizică."**

Astăzi, jucătorii „Bătrânei Doamne" se pot bucura într-un fel. Au scăpat de antrenamentul în aer liber. Însă, tehnicianul Mănăilă e hotărât să le strice bucuria „storcându-i" în sala de lupte a CSȘ Gloria. Preț de două ore, Luca et company vor face cunoștință cu saltelele și programul gândit de Mister II.

D. SCRIDON

TIR

ASTĂZI SE DESFĂȘOARĂ CUPA CONAR

Poligonul Pădurice din Arad găzduiește astăzi Cupa Conar la tir. Competiția se adresează cu precădere sportivilor din orașul nostru, participarea cluburilor din țară anunțându-se redusă din pricina problemelor financiare existente. Întrecerea va debuta la ora 9 a dimineții.

Bursa știrilor

IORDĂNESCU - SELECȚIONER PENTRU DOI ANI ȘI JUMĂTATE

■ Cel mai în vervă jucător român al momentului este fără îndoială atacantul Adrian Mutu. Încântând prin evoluții la echipa sa de club Helas Verona, „Briliantul" a intrat în vederea unor mari cluburi din Il Calcio, Juventus Torino fiind chiar dispusă să plătească peste 15 milioane de dolari pentru a-și asigura în cel mai scurt timp serviciile românului. Chiar și statisticile vin să confirme forma excelentă traversată de Mutu, pentru că acesta - conform notelor date de gazetarii italieni - se găsește în echipa ideală a campionatului peninsular, aflat exact la jumătatea sa. Veronezul deține și titlul de cel mai dur jucător, cu 66 de faulturi pentru care a încasat doar trei „galbene" și se află pe ultima treaptă a podiumului celor mai buni stranieri din Serie A. ■ Internaționalul Bogdan Stelea ar vrea și nu prea să se întoarcă în campionatul autohton. „Arnold", aflat la apusul carierei, ar prefera un tricou de titular la Rapid în schimbul a 100.000 de dolari pe sezon decât să încălzească în continuare banca de rezervă a formației din liga secundă spaniolă, Salamanca. Numai că lucrurile nu sunt tocmai simple, pentru că portarul naționalei ar urma să piardă restanța de 700.000 de „verzișori", în cazul în care ar reveni acasă...■ Președintele Federației Române de Fotbal (FRF), Mircea Sandu, a anunțat joi, într-o conferință de presă, că Anghel Iordănescu este noul antrenor al echipei naționale a României și va semna un contract valabil pînă la data de 31 iulie 2004, avînd drept obiectiv calificarea la turneul final al Campionatului European ce se va desfășura în Portugalia, în anul 2004. Noul selecționer a afirmat că toate detaliile contractului au fost puse la punct, acordul cu FRF trebuind doar să fie redactat și semnat în zilele următoare. "Echipa națională reprezintă punctul culminant al carierei fiecărui antrenor. Ea înseamnă totul, este icoana la care ne închinăm și ne rugăm", a spus Iordănescu. Selecționerul a spus că și-a reziliat contractul cu echipa Al Ain pe cale amiabilă, dar nu a dorit să dezvăluie clauzele încheierii înțelegerii. Nu au fost făcute publice nici date din contractul cu FRF. ■ Plecat în probe la echipa de Serie A, Perugia, portarul dinamovist, Florin Prunea este pe cale să-și facă deja bagajele pentru revenirea în țară. Și asta pentru că bosul italienilor, Luciano Gaucci pare mai interesat de achiziționarea pentru 4 milioane de dolari a columbianului Oscar Cordoba (23 de ani), de la Boca Juniors decât să meargă pe mâna unui goalkeeper, care deși nu costă nimic, și-a cam pierdut „smaltul" într-un campionat al înțelegerilor necurate. ■ Leonard Doroftei nici nu și-a legat bine centura mondială la brâu, că a început să primească tot felul de oferte din partea unor pugiliști în căutarea gloriei. Dacă un meci revanșă cu argentinianul Balbi se prefigura chiar înaintea finalei de sâmbătă, o nouă provocare a mai sosit și din partea italianului Stefano Zoff, ocupantul poziției secunde în clasamentul WBA, având în palmares 29 de victorii și două înfrângeri. Cei doi ar urma să intre în ring la sfârșitul lunii martie, dar acest lucru numai în cazul în care oferta financiară a italienilor va satisface pretențiile campionului mondial. ■ Ruptura dintre atacantul arădean Călin Maris și gruparea de primă divizie UM Timișoara pare inevitabilă, după ce președintele Olariu a refuzat să poarte discuții cu jucătorul. Lăsat în afara lotului pentru ultimele etape ale turului, Căli-gol va fi prezent luni în orașul de pe Bega, la reunirea lotului „zebrelor", însă dacă nu i se vor achita restanțele financiare, este dispus să coboare un eșalon sau chiar două pentru a-și face în continuare meseria.

CĂLIN MNERIE

ATLASSIB
LINIE INTERNAȚIONALĂ DE CĂLĂTORI

Transport international de persoane zilnic în: GERMANIA, FRANȚA, ITALIA, SPANIA, AUSTRIA, SUEDIA, UNGARIA, IUGOSLAVIA

La cumpărarea pachetului ***bilet + asigurare medicală***, se acordă **10% REDUCERE** din valoarea asigurărilor medicale.

Informații și rezervări: 057 / 252727

SUCURSALA ELECTROCENTRALE ARAD

Str. 6 Vânători fn Arad

organizează LICITAȚIE DESCHISĂ în data de 04.02.2002 pentru

ÎNCHIRIERE SUPRAFEȚE în vederea amplasării de PANOURI ȘI CASETE PUBLICITARE

pe estacadele de traversare conducte magistrale de termoficare de pe:

- **Str. 6 Vânători (Zona Autogara - IMAR Arad)** - suprafața de **80 mp**
- **Calea Victoriei (Zona ARIS - CTP Arad)** - suprafața de **88 mp**
- **Str. Miron Costin (Zona S.C. Sabina Arad -S.C. TRINITY S.A. Arad)** - suprafața de **100 mp.**

Caietele de sarcini și informații suplimentare se pot obține de la sediul S.E. Arad, Str. 6 Vânători fn, telefon 213.221, int. 259.
(9396134)

Societate comercială

angajează

DISTRIBUITORI POMPĂ BENZINĂRIE

Informații suplimentare la telefon 289.700, 273.242 int. 117

Firmă importatoare și distribuitoare la scară națională de produse de larg consum și alimentare

angajează la depozitul central din Arad

GESTIONAR

Condiții:
- ▼ minim 5 ani experință în gestiune,
- ▼ garanție imobiliară,
- ▼ studii medii,
- ▼ disponibilitate pentru program prelungit,
- ▼ vârsta maximă 40 ani.

Persoanele interesate vor trimite Curriculum Vitae la numărul de fax: **057-289.313** până la **19.01.2002.**
(2360508)

ÎN ATENȚIA VETERANILOR DE RĂZBOI

COMPANIA DE TRANSPORT PUBLIC ARAD

anunță următoarele

Începând cu data de 08 ianuarie 2002 și până în data de 01 februarie 2002

se vizează legitimațiile de călătorie pentru transportul în comun cu autobuzele urbane și suburbane pe semestrul I 2002, la următoarele puncte:

- **Sediul CTP Arad**
- **Agenția CTP - Piața Avram Iancu**
- **Autogara Nouă Arad**
- **ANVR - Bulevardul Decebal**
- **Punctele de vânzare bilete** Fortuna Gara CFR Podgoria Autobuz
- **Ineu Autogara**
- **Ghioroc - Dispeceratul CTP**

RUGĂM BENEFICIARII ACESTOR LEGITIMAȚII SĂ LE VIZEZE, deoarece după depășirea termenului de 01 februarie 2002,

nu li se va mai permite călătoria pe mijloacele de transport în comun cu autobuze în municipiul Arad și localitățile suburbane.
(2360509)

Angajăm

- Persoane cu experiență în cusut la mașină
- Tineri cu studii medii.

Informații la tel. 057-206.032, 095.396.327, 090.024.248

COMMERCIAL UNION
ASIGURĂRI DE VIAȚĂ

is part of CGNU Group, the largest UK-based insurance company and one of the leading groups of the worldwide insurance market.

We now have vacancy for the position of:

BRANCH MANAGER for Arad

To undertake daily management and administrative tasks and be responsible for motivating and coordinating a large and dynamic sales team.

The ideal candidate will have completed and university degree and be around 30-40 years of age. A strong managerial background is required, as well as a broad experience within a sales environment.
Our candidate will also be an easily adaptable person, a team player and will have the capacity to work under pressure.
Knowledge of English is a must.
Previous experience in life insurance business would be an asset.

If you are dynamic, enthusiastic and willing to join a young and continuously growing team, please send your resume by fax to (01) 203.83.01

Deadline for submitting applications: January 18, 2001
(C.A.)

COMMERCIAL UNION
Asigurari de Viata

S.C. EXPERT S.A. ARAD

În calitate de lichidator al S.C. ALFAR S.A. Arad,

anunță vânzarea, în conformitate cu prevederile Legii 64/1995 republicată, prin LICITAȚIE PUBLICĂ DESCHISĂ, cu strigare, a următoarelor active:

Nr. crt.	Denumirea mijlocului fix	Preț lei (inclusiv TVA)
Activ 9	Activ laborator chimizare	1.161.788.308
Activ 12	Activ Ferma 2	2.167.879.235
Activ 13	Activ Ferma 3	2.059.558.295
Activ 15	Activ Ferma 5	1.880.508.628
Activ 16	Activ Ferma 6	1.872.207.537
Activ 18	Surse, acumulări și rețele apă tehnologică	774.704.772
Activ 19	Rețele termice interioare	3.282.068.863
Activ 20	Rețele termice exterioare	3.141.600.000
Activ 21	Centrală termică	325.976.060
Activ 22	Fabrică de conserve + depozit	1.532.376.631
Activ 23	Ferma 1 - ciupercărie	2.319.923.895
Activ 24	Ferma 2 - ciupercărie	2.578.352.352
Activ 25	Hală compostare 1	1.193.627.041
Activ 26	Hală compostare 2	641.850.704
Activ 27	Platformă betonată + șopron	1.726.408.641
Activ 28	Platformă depozitare	1.746.174.901
Activ 29	Atelier împletituri (fosta răchitărie)	525.303.979

Toate activele sunt amplasate în Arad, Calea Zimandului nr. 3, putând fi vizitate zilnic între orele 9,00-14,00.

Lista cu activele și prețurile de pornire în licitație precum și caietul de sarcini cuprinzând descrierea activelor și regulamentul de desfășurare al licitațiilor se pot obține zilnic, între orele 9,00-14,00, la sediul SC Alfar SA Arad, Calea Zimandului nr. 3.

Licitațiile pentru toate activele din prezentul anunț vor avea loc în data de 18.01.2002, ora 12, la sediul SC ALFAR S.A. Arad, Calea Zimandului nr. 3.

Termenul de înscriere la licitație este până la data de 17.01.2002.

Informații suplimentare cu privire la desfășurarea licitației pot fi obținute la sediul societății din Arad, Calea Zimandului nr. 3 sau prin telefoanele 057-276.101 ing. Jurcovan Cornel și 092-343.784 ing. Moț Marius.

Pentru activele neadjudecate licitația va fi reluată săptămânal, după o publicitate prealabilă.
(C.A.)

MATRIMONIALE

Domn GERMAN, manager de internet, 35 ani, 187/85, bine situat, prezentabil, blond, ochi albaștri, caut pentru căsătorie DOMNIȘOARĂ, 20-28 ani, minim 1,65, prefer BRUNETĂ, păr lung. Telefon 255776. (337)

Vrei să-ți împlinești VISUL unei FANTEZII erotice? Sună-mă 094.161.245. (241)

Tânără sexi, atrăgătoare, te aștept într-un loc cochet. Telefon 091.778.190. (241)

INGINER 29/1,75/67, situație materială decentă, drăguț, miop, singur, fără vicii, caut tânără licențiată, singură, slăbuță, nefumătoare. Telefon 091.672.026. (533)

VÂNZĂRI APARTAMENTE O CAMERĂ

Vând apartament 1 cameră parter, ultracentral. Telefon 284024. (537)

Vând garsonieră, Str. Predeal nr. 16, bloc G1, ap. 74. Preț 3000 DM. Telefon 090.045.014, 094.814.798. (648)

VÂNZĂRI APARTAMENTE DOUĂ CAMERE

Vând apartament 2 camere, ultracentral (Liceul Slavici), 4/4, gol, parchet, dispersit, balcon. Preț 7.500 USD. Telefon 219560, 091.242.225. (308)

Vând convenabil apartament 2 camere, Piața M. Viteazul, îmbunătățit. Telefon 096 745 240. (486)

Vând urgent apartament 2 camere, semidecomandat, contorizat, zona Romanilor, preț negociabil. Telefon 093.183.130. (163)

Vând apartament 2 camere, Piața Spitalului, multe îmbunătățiri și modificări. Telefon 094 577 050. (295)

Vând 2 camere, Micălaca, confort 1, 7.500 USD. Telefon 270856; 092.257.409. (345)

Vând apartament 2 camere Micălaca, bloc 104, sc. A, ap.1, parter, modernizat, stare foarte bună. Telefon 095.758.273. (511)

Vând apartament central 2 camere, bloc cărămidă, contorizat, curte închisă, boxă. Telefon 092.667.676. (585)

Vând apartament ultracentral 2 camere, Legea 112, str. V. Alecsandri, nr. 8, parter, ideal pentru privatizare, toate facilitățile, ocupabil imediat. Telefon 057/244573, 093.919.482. (559)

VÂNZĂRI APARTAMENTE TREI CAMERE

Vând apartament 3 camere ultracentral, etaj inferior, 19.500 USD. Telefon 253364. (345)

Vând apartament 3 camere, parter, 54 mp, Vlaicu-Fortuna, 6.000 USD. Telefon 094.542.931; 279718. (264)

Vând apartament cu 3 camere, decomandat, parchetat, 2 băi, 2 balcoane, 1 lojă, pivniță, contorizat apă rece și caldă, et. III, Alfa. Telefon 258376. (513)

Vând apartament 3 camere, Chișineu Criș. Telefon 520864, mobil 095.163.667. (550)

Vând apartament Samantha urcător, 3 camere, complet contorizat, zona Pasaj Micălaca; negociabil. Telefon 057 - 514.870; 093.859.182. (594)

VÂNZĂRI APARTAMENTE PATRU-CINCI CAMERE

Vând apartament 5 camere, str. Praporgescu, etaj 2 și garaj din cărămidă. Telefon 093.506.150. (151)

Vând apartament 4 camere, et. II, Miorița, parchet, gresie, faianță, 14.500 $. Telefon 095.614.715. (237)

Vând apartament 4 camere, ultracentral, etaj II, în casă tip vilă. Telefon 251241. (421)

VÂNZĂRI CASE

Vând casă Aradul Nou, str. Coloniștilor nr. 88. Telefon 286225. (31)

Vând casă mare, fără grădină, Str. Școlii nr. 17. Telefon 289219, 094.523.054. (167)

Vând casă 5+2 camere, Grădiște, 30.000 USD. Telefon 270856, 096.231.477. (345)

Vând casă în Ghioroc, 3 camere, bucătărie, hol. Telefon 515050; 095.519.908. (389)

Vând 2 case într-o curte, baie, cămară, apă curentă, anexe, grădină mare, Șiria. Telefon 531306. (417)

Vând casă str. Andrei Șaguna nr. 14, Arad. Telefon 250868, 257391, 094.788.323. (449)

Vând casă în Pecica, lângă gară, necesită reparații, preț 2.300 USD, negociabil. Telefon 280402, 090 880 150. (457)

Vând casă în Gai, pe centură str. Ștefan Tenețchi nr. 6A, vad bun comercial, preț 17.000 USD, negociabil. Telefon 280402, 090 880 150. (457)

Vând casă mare, ultracentral, parter (bar + garaj), etaj (apartament). Telefon 234862. (499)

Vând casă, str. I.L. Caragiale nr. 14, ideal pentru locuință, spațiu comercial, birouri. Informații telefon 092.807.937. (296)

Vând casă în Sânleani, 4 camere + 2 nefinisate, baie, bucătărie, apă, telefon, gaz (termotecă). Telefon 092.459.403. (263)

Vând casă, sat Secaș nr. 125, comuna Gurahonț. Telefon 057/317568. (277)

Vând casă mare, Iratoș nr. 641, 4000 mp. (204)

Vând casă în Gai, 3 camere, bucătărie, baie, cămară, încălzire centrală, curte, grădină, interior modern. Telefon 271099; 094.616.315. (428)

Vând (schimb) casă, comuna Șimand cu apartament în Arad. Telefon 057-251131. (526)

Ocazie! Vând casă cu hală 60 mp, teren 720 mp, toate facilitățile, în Arad, 22.000 USD. Telefon 094.531.875. (535)

Vând casă 4 camere, Vladimirescu. Telefon 057 - 514732. (573)

Vând casă locuibilă cu anexe și grădină. Informații telefon 474680. (5927540)

Vând casă cu grădină; vând grădina, str. Poetului, nr. 114. Telefon 229039. (588)

Vând casă mare în Grădiște. Telefon 222671. (603)

Vând casă renovată, Grădiște, 24.000$ negociabil. Telefon 277556; 091.487.366. (604, 605)

Vând clădire P+1 complet echipată pentru producere băuturi și casă 5 camere în aceeași parcelă, în Pârneava. Telefon 092.629.691. (607)

Vând casă 5 camere, ocupabilă imediat, în Grădiște. Telefon 276844, 094.507.368. (646)

VÂNZĂRI SPAȚII

Vând spații comerciale (3 clădiri, total 200 mp construiți), curte betonată, 250 mp, zona Vlaicu. Telefon 092 621 961. (298)

Vând gheretă Piața Mioriței. Telefon 094.532.375. (142)

Vând gheretă Piața Miorița, Micălaca, 700 $. Telefon 247251. (248)

Vând spațiu comercial avantajos, zidit, 38 mp, cu C. F., P-ța Miorița. Telefon 094.618.402. (330)

Vând gheretă, situată pe Calea Victoriei. Telefon 093.403.228, 263002 (seara). (518)

Vând 3 hale la 20 km de Arad cu suprafață de 1500 mp și curte 200 mp betonată și poartă pentru tiruri. Telefon 095.916.364. (441)

Vând gheretă, în Piața Miorița, vad comercial bun. Telefon 095.771.060, 267234. (628)

VÂNZĂRI TERENURI

Vând grădină 500 mp, Aradul Nou, apă, curent electric, 7.000 EURO. Telefon 095.302.602; 368641. (146)

Vând 29.000 mp, teren intravilan, înscris carte funciară, zona Grădiște-privat. Telefon 270189. (249)

Vând 750 mp de teren intravilan, în comuna Covăsânț. Telefon 279208, orele 15-20. (481)

Vând urgent teren, 750 mp, 4.200 USD, negociabil. Telefon 095.261.232. (343)

Vând pământ 15.000 mp lângă Piața de mașini (Hipodrom). Telefon 095.635.144. (556)

VÂNZĂRI AUTO

Vând Opel Vectra 1,6 i, fabricație 1995, multiple extrase, înmatriculat, 9.600 DM. Telefon 095.600.764.

Vând Renault 18 (schimb sau dezmembrez), înmatriculat, 1100 DM. Telefon 286211.

Vând Audi A6, an 1996, motor 1900 cmc, TDi, dotări multiple, 9500 $. Telefon 094.577.879. (90)

UTIL! Anvelopa de care aveți nevoie o găsiți la mine, ieftină și bună. Telefon 259339, 094 706 321. (305)

Vând Fiat Croma, benzină, stare bună, neînmatriculată, preț 800 USD. Telefon 098.230.485. (370)

Vând Ford 1,3 Currier (dubiță), 1997, în curs de înmatriculare. Telefon 092 295 928. (304)

Vând Dacia 1310L, an 1999. Informații Sântana, telefon 462269. (8641177)

Vând Renault 5, an 1989, numere Germania 2003, preț 850 DM. Telefon 092 986 176. (460)

Vând Ford Sierra 1,6, Diesel, model 1988, înmatriculat persoană fizică, consum 5 lt, 1.900 USD. Telefon 464398. (455)

Vând Dacia 1310L, an fabricație 1987, avariată spate dreapta, în stare de funcționare + piese schimb, preț 12.000.000 lei, negociabil. Telefon 090 495 903 sau 057-520608.

Vând Renault Trafic bus 8+1 locuri, 1987, 3.200 $, negociabil. Telefon 090 492 233, 385357. (504)

Vând Renault 18, benzină, 800$. Telefon 318481. (31770)

Vând Opel Ascona „C", an 1987, persoană fizică, 1600, stare bună, 3.700 DM. Telefon 289293, 092.577.492. (158)

Vând VW Caddy, 1,9 SDi, an 2000, cu ABS, 14.000 km, înmatriculat, 18.700 DM. Telefon 094 577 050. (295)

Vând Mercedes Sprinter 210D, din 1998, cu ABS, ESP, ASR, climă, 96.000 km, carte service, înmatriculat, 23.700 DM + TVA. Telefon 094 577 050. (295)

Vând Golf 2, 1987 Diesel, neînmatriculat. Informații telefon 265388. (361)

Vând Ford Escort 1988, 2 uși. Telefon 259436, 090.759.082. (419)

Vând combine Claas, tractor Fiat 130 CP, freze, disc, plug, semănătoare, tăvălugi. Telefon 095.180.201. (525)

Vând tractoare U-650 DT; U-1010 DT; international 150 CP, Fiat 1880 DT, 180 C, SPC6, mașină erbicidat 750 litri, disc 4 m, cositoare rotativă, plug, etc. Telefon 094.547.274; 095.434.753. (532)

Vând microbus cu 8 locuri Dogle Diesel, Barcas dubă, Nissan Laurel 2,8 Diesel, la preț convenabil, toate cu CIV. Telefon 094.547.274. (532)

Vând urgent autobasculantă RABA, stare de funcționare, CIV, preț 75.000.000 lei. Telefon 462630. (9641179)

Vând plug PP3-30, cadru țeavă. Sântana, telefon 094.709.415 sau 462325. (9641176)

Vând Suzuki Vitara '91 benzină, persoană fizică, preț 5.000 $. Telefon 090.182.186. (9396166)

Vând VW Golf II perfectă stare funcționare, neînmatriculat. Telefon 092.223.712. (550)

Vând autoturism Dacia 1300, fabricație 1977, motor cota 0, caroseria necesită vopsire, 8.000.000 lei. Telefon 240494; 093.061.715. (551)

Vând Volskwagen Sharan 1,9 TDI, an 1997, roșu, 115.000 km, 90 CP, climă, ABS, airbag, servo, geamuri + oglinzi electrice, alarmă, înmatriculat. Telefon 094.599.599.

Vând Audi 80 GT motor 1600, an fabricație 1987. Informații telefon 057 - 474680. (5927540)

Vând Opel Astra 1,4 1992, 76.000 km reali, preț 8.250 DM și Opel Vectra 1,6 an 1995, ABS 2 airbag, închidere centralizată. Telefon 092.465.699, 093.777.682. (606)

Vând Dacia 1310 Breck. Telefon 090.890.659. (600)

Vând Dacia 1310, an 1985, bord vechi. Telefon 094.196.852. (7931637)

Vând urgent Dacia 1310, an 1993, Diesel VW motor + cutie 5 trepte, 1900 $, negociabil. Telefon 276844, 094.507.368. (646)

VÂNZĂRI ELECTRO

Ocazie! Avem cele mai mici prețuri la TV COLOR, MAȘINI de SPĂLAT, FRIGIDERE, COMBINE FRIGORIFICE, LĂZI FRIGORIFICE, CONGELATOARE, ASPIRATOARE. Sunați la telefon 259339 sau 094.706.321 și convingeți-vă. (305)

Stop! Stoc foarte mare de TV COLOR, MAȘINI DE SPĂLAT, FRIGIDERE, COMBINE FRIGORIFICE, ASPIRATOARE, în LIPOVA, foarte ieftin și cu garanție. Telefon 057 - 563027, 094.706.321. (305)

Vând MAȘINI SPĂLAT AUTOMATE, TV COLOR, COMBINE FRIGORIFICE, CONGELATOARE, garanție, prețuri avantajoase. Telefon 259001. (122)

Vindem IMPRIMANTE cu ace, noi, IBM, Epson, 300 DM. Telefon 280260. (140)

Vindem MONITOARE DIGITALE de 14, 15. Telefon 280260. (140)

Vindem PENTIUM I 133 MHR, HD 1,5, 32 RAM, CD ROM, monitor, tastatură, mouse, 300 DM. Telefon 280260. (140)

Vindem COMPUTER nou DURON, 750 MHz, 128 RAM, CD-ROM, modem, placă sunet, boxe, tastatură, monitor 15 digital. Telefon 280260. (140)

Vând TV COLOR, COMBINE FRIGORIFICE, CONGELATOARE, MAȘINĂ AUTOMATĂ SPĂLAT, garanție, prețuri avantajoase. Telefon 284000. (122)

Vând TV color, combine frig, congelatoare, mașini de spălat automate. Telefon 274600 orele 9-19 sau 241355 orele 19.30-23. (21)

Vând TV color diferite modele, cu garanție, telecomandă. Telefon 219365, 093 380 028. (37)

Vând TV color, 100 DM; MAȘINĂ SPĂLAT AUTOMATĂ, CONGELATOARE, garanție, prețuri avantajoase. Telefon 275681. (122)

Vând televizoare color diferite modele, teletext, telecomandă. Telefon 338090, Arad. (124)

Vând case marcat fiscale, sisteme supraveghere, antene satelit complete. Telefon 284900. (160)

Vând Nokia 6210 și 3310, noi, în cutie. Telefon 094.552.086. (229)

Vând televizor Philips diagonala 37, 1999, garanție 1 an de zile. Telefon 272407. (519)

Vând IBM P II/233/32, 2,5 la 120 USD; IBM P II 266/32/2,5 la 135 USD; IBM Celeron 333/32/3,2 la 165 USD; Monitoare Belinea 15" la 60 USD; Laptop Siemens Mobile 710 P/233/64/4/CD/ sound cu imprimantă gratuită la 640 USD. Telefon 256169. (46)

Vând CASE MARCAT FISCALE, CÂNTARE și PLATFORME ELECTRONICE, NUMĂRĂTOARE de BANI. Telefon 282829; 272727. (32113)

Vând computere 486, începând cu numai 800.000 lei și Pentium I în orice configurație, cu garanție. Telefon 275420. (352)

Vând monitoare 15", digitale, cu 55 $. Telefon 275420. (352)

Vindem: VITRINE frigorifice, CAMERE frigorifice, AGREGATE frigorifice, DULAPURI frigorifice, CONDENSATOARE, VAPORIZATOARE; panouri frigorifice - termoizolante; garanție. Telefon 281384, orele 8-18. (30954)

Vând TV color cu teletext. Telefon 057-280244. (483)

Vând video cameră Revue cu toate dotările necesare, preț 200 $. Telefon 095.267.932.

Vând mașini automate de spălat, televizoare și frigidere folosite, dar aspect și stare de funcționare ireproșabile, mărci germane, prețuri convenabile și garanție. Telefon 057 - 241924; 246721; 095.473.189. (578)

Vând TV color Sony Trinitron 52, stare perfectă și laptop Compaq PI. Telefon 092.629.691. (607)

Vând laptop Toshiba 550 MHz/64 MB/6 Giga, ecran 14" TFT, CD ROM, sunet, Modem 56 K, preț 700 USD. Telefon 092.245.464. (643)

VÂNZĂRI DIVERSE

Vând termotecă Bereta coș și turbo, convectoare pe gaz sigilate. Telefon 094.249.933. (226)

Vând garaj demontabil, cu acte, Alfa, stația tramvai, 2800 DM. Telefon 277774; 095.312.174.

Vând PLASĂ GARD zincată, 19.000 lei/kg, toate dimensiunile; COTURI și BURLANE FUM 25.000 lei/ buc; CUIE, 14.500 lei/ kg; PLASĂ RABITZ 33.500 lei/ kg; SÂRMĂ NEAGRĂ 16.500 lei/ kg; SÂRMĂ ZINCATĂ gamă completă, ELECTROZI SUDURĂ, 45.000 lei, str. Vrabiei nr. 4. Telefon 289997, 094 289 997.

Vând termotecă Turbo și la coș; convectoare pe gaz. Telefon 253973; 093.727.470.

Vând termotecă Turbo și la coș; convectoare pe gaz. Telefon 277404; 093.665 [illegible]

Vând baloți [illegible] paie, convenabil [illegible] domiciliul clientului. Telefon [illegible] 633 584. (13)

Vând haină blană vulpe roșie, nouă. Telefon 212526. (137)

Ocazie unică! Vând aparate spălat cu presiune și aparate dejantat-vulcanizat. Telefon 092 262 159. (41)

Vând aeroterme industriale mari și mici pe gaz și motorină. Telefon 092 262 185. (41)

Vând INSTALAȚIE de METALIZAT, producție englezească. Telefon 091.899.967. (230)

Vînd garaj autorizat situat, str. 6 Vînători. Telefon 094.206.599. (255)

Vând apartament 2 camere, et. IV, zona 500 Micălaca, cu multe îmbunătățiri și Ford Escort 1,6 Diesel, an 1991, central, trapă. Telefon 096.749.134. (258)

Vând două hale producție, suprafață de 1500 mp, moară grâu, 400 kg/h. Telefon 411186. (351)

Vând tocătoare de tulei pe 2 rânduri în tiranți. Informații Chereluș, nr. 416. (404)

Vând plasă gard zincată, Micălaca, telefon 259892. (367)

Vând televizor color, mobilier, ușă lemn, geamuri, congelator. Telefon 230128. (266)

Vând Motel-restaurant, cabană Insula Mureș, piese auto Opel Vectra, Volkswagen Transporter. Telefon 094.703.732. (87)

Vând electrozi sudură, supertit fin, arzătoare gaz 600 - 1000, fitinguri pentru instalații, preț avantajos. Telefon 214099. (399)

Vând arce solarii și sere mici. Telefon 090.069.934. (386)

Vând calculator 486 complet, imprimantă și birou. Telefon 261174. (162)

Vând haine second-hand, de Canada, en gros, 13000-kg. Telefon 095.569.208, după ora 15. (380)

Vând mobilă second-hand, dormitoare, masă cristal, canapele. Telefon 057-244632; 095.301.960. (271)

Vând incubator 2800 ouă. Telefon 286570; 092.213.991. (358)

Vând câine Ciobănesc German, exemplar deosebit. Telefon 253366; 093.599.169. (341)

Vând mobilă: cameră de zi, stare foarte bună; mobilă bucătărie, convenabil. Telefon 283156. (334)

Vând garaj autorizat, zona 300, la capăt linie 17. Telefon 261866, după ora 19. (423)

Vând covor persan-mână 2/3m, preț convenbail și două carpete. Telefon 368564. (475)

Vând ouă și pui prepeliță. Telefon 283361. (433)

Vând mașină de spălat Alba Lux 10, bicicletă Pegas damă, radiator Căminul, aspirator auto. Telefon 095.654.330. (530)

Vând haină căprioară și astrahan nr. 42-46, cabină duș și cădiță, mașină Quanstar și telefax Philips. Telefon 463339. (9641175)

Vând birouri, diferite dimensiuni. Telefon 092.251.555. (512)

Vând rolete din lemn și plastic, 400.000 lei/mp. Telefon 244720. (517)

Ocazie! Vând aparate pentru vulcanizare. Telefon 095.179.962, Mihai. (505)

Vând aeroterme pe motorină pentru hale, servisuri, diferite dimensiuni, prețuri convenabile. Telefon 095.179.962, Mihai. (505)

Vând termotecă Junkers 24-27 kw, la coș și instanturi pentru baie, germane. Telefon 288825. (546)

Vând prepelițe și ouă pentru tratament (cu instrucțiuni), preț negociabil, funcție de cantitate. Telefon 092.464.676; 092.464.686. (586)

Vând vacă Holstein, de 5 ani. Telefon 279239. (593)

Vând congelator 2 sertare, covor persan, carpete perete, dună pene. Telefon 057 - 222671. (603)

Vând garaj autorizat, str. Poetului, zona P-uri. Telefon 368081. (601)

Vând mașină numărat bancnote, casă de bani, mașini distrus documente, amplificator cu boxe, cască motocicletă, nouă, la preț de lichidare. Telefon 092.629.691. (607)

Vând grâu furajer 10 tone și un tăuraș 330 kg. Telefon 329033. (614)

Vând ROLETE plastic import, rolete lemn, JALUZELE. Telefon 059/478503, 095.594.415. (624)

Vând termoteci gaz, instant baie, convectoare. Telefon 092.878.429. (649)

CUMPĂRĂRI TERENURI, IMOBILIARE

Cumpăr apartament la parter sau spațiu comercial, zonă centrală. Telefon 094.552.086. (229)

Cumpăr apartament 2 camere, Micălaca-Podgoria. Telefon 095.614.715. (237)

(Continuare în pagina 18)

(Urmare din pagina 17)

Cumpăr apartament 2 camere, exclus parter și etaj IV, neîmbunătățit, preferabil Micălaca. Telefon 094.555.238. (9646579)

Cumpăr pământ în Gai sau zonă apropiată. Telefon 092.292.611. (141)

Cumpăr apartament 2-3-4 camere, preferabil neamanejat, zona Micălaca, Miorița. Telefon 093.403.228, 263002, seara. (518)

Cumpăr teren arabil 8 ha, în zona Felnac. Telefon 056 - 240770. (599)

CUMPĂRĂRI AUTO

Cumpăr urgent Dacia 1310, an fabricație 1984-1989, stare foarte bună, preț bun. Telefon 093.403.228, 263002, seara. (518)

Cumpăr Dacia, an 1997 - 2000, stare foarte bună, localitatea Dorobanți, nr. 99, familia Gulyas. Telefon 057 - 535142. (408)

CUMPĂRĂRI DIVERSE

Cumpăr porumb boabe și știuleți. Plata pe loc. Telefon 094.784.568. (31946)

Cumpăr porci grași și vite pentru sacrificare, Arad, plata pe loc. Telefon 057 - 287723. (154)

Cumpăr pene vechi, noi și coarne de cerb. Telefon 210480. (215)

Cumpărăm vaci și juninci. Telefon 250866, 095.681.191. (344)

Cumpăr porci, vite pentru sacrificat. Plata pe loc. Telefon 095.256.060. (368)

Cumpăr mobilă veche, diferite obiecte de porțelan, sticlă, metal, antice, etc. Telefon 096.713.614. (88)

Cumpăr vioară 4/4 - 3/4 - 2/4, ofer 200.000-500.000 lei, arcuș vioară. Telefon 466413. (355)

Cumpăr SFĂRMĂTOARE PORUMB cu 4 sau 2 găuri. Telefon 057-468281. (385)

Cumpăr bovine pentru sacrificare. Telefon 274744; 095.624.006. (529)

CERERI ȘI OFERTE DE SERVICII

Angajăm ELEVI, STUDENȚI, TINERI ȘOMERI pentru departamentul publicitate. Se asigură carte muncă, salar 5.000.000 lei. Telefon 057-276817; 093.653.932. (252)

NDB LOGISTICA SRL angajează personal, cunoștințe minime limba franceză. CV fax 057-216729. (286)

FABRICĂ DE ÎNCĂLȚĂMINTE angajează PERSONAL cu experiență pentru ștampilat și subțiat. Telefon 212928. (320)

Angajez VÂNZĂTOARE cu experiență pentru magazin alimentar. Telefon 289300. (216)

IMPORT SERVICE Arad, angajează personal calificat în meseriile: tras, tălpuit, finisaj încălțăminte, Retribuție avantajoasă. Informații telefon 275532; 229884. (420)

SOCIETATE COMERCIALĂ angajează VÂNZĂTOARE cu experiență pentru magazin alimentar. Telefon 214461, 095 381 294. (448)

Angajez SPĂLĂTORI AUTO, cu experiență. Telefon 279058. (492)

SC „BOSELLI" ROMÂNIA, localitatea VĂRȘAND, angajează MAȘINIȘTE. Asigurăm transport. Telefon 095.617.443. (324)

CRAMA „RUSTIC" angajează BARMAN(Ă). Telefon 251719. (271)

SOCIETATE COMERCIALĂ angajează MECANICI specialiști pentru mașini de cusut industriale (confecții și pielărie). Se oferă salariu atractiv. Telefon 092.344.778, 287768. (144)

FIRMĂ ÎNCĂLȚĂMINTE în CURTICI angajează MAȘINIȘTE la mașini de subțiat și manuali cu experiență. Decontăm transport. Telefon 465662. (257)

Angajăm TÂNĂRĂ cu liceu pentru evidență contabilitate primară și relații cu publicul, posesoare carnet conducere „B", cunoștințe operare calculator, program flexibil, salar atractiv și TÂMPLAR cu experiență. Telefon 287040; 094.520.560. (382)

Noua conducere de la SC „BIEMME" angajează MAȘINIȘTE pentru confecții textile. Se oferă condiții avantajoase. Telefon 270061. (338)

AUGSBURG INTERNAȚIONAL importator piese auto, angajează AGENT VÂNZĂRI. Cerințe: experiență în domeniul auto. Oferim salariu atractiv. Trimite-ți C.V. la 057-214240. (390)

Căutăm pentru firmă internațională AGENȚI și REPREZENTANȚI ACORDARE CREDITE, program flexibil. SALARIZARE FOARTE AVANTAJOASĂ. Oferim angajare, mașină serviciu, instruire. Cerințe: vârsta maxim 55 ani, înfățișare plăcută, abilitate comunicare, experiență vânzări, seriozitate. Telefon 091.844-952. (416)

MAXIM SUPERMARKET angajează MERCEOLOG și VÂNZĂTOARE. CV-urile se depun în Micălaca, str. Iuliu Maniu nr. 122, zilnic, orele 8-16. (495)

Angajăm MAISTRĂ cu experiență pentru linie de producție confecții (sacouri, pantaloni), mecanic pentru mașini cusut. Salariu atractiv. Telefon 287577, 092.942.608. (539)

Angajez ȘOFERI pentru transport intern și internațional. Telefon 092.516.605. (412)

Angajez VÂNZĂTOARE serioase. Telefon 275847 - seara; 093.202.534 - permanent. (549)

SC GOLDEN HEI - Atelier de modă angajează personal calificat pentru confecționat LENJERIE INTIMĂ și CTC-istă. Se asigură salarizare avantajoasă, decontare transport, bonificații. Telefon 255357; 091.232.497. (553)

TOLEDO angajează MAȘINIȘTE cu experiență CONFECȚII TEXTILE, salar atractiv, bonuri de masă. Telefon 275375. (431)

Companie SERVICII FINANCIARE, angajează ABSOLVENȚI, studii superioare, vârsta 27-50 ani. Condiții avantajoase. Telefon 093.175.793; 095.624.009. (571)

Angajăm VÂNZĂTOARE pentru gheretă, cartier Alfa. Telefon 092.626,853. (574)

Angajăm cunoscătoare a limbii italiene, cunoștințe PC, atribuțiuni SECRETARIAT. Telefon 092.211.782. (574)

Fabrică încălțăminte angajează MECANIC profesionist pentru întreținere utilaje. Telefon 212928. (579)

Angajăm BARMANI și OSPĂTARI. Telefon 211994, zilnic orele 8-16. (595)

Societate comercială angajează CONFECȚIONERE pentru producție lenjerie intimă, femei. Telefon 270015 orele 13-16. (581)

Fabrică încălțăminte angajează MAȘINIȘTI îndoit și manuali, experiență. Telefon 272972. (583)

Firmă publicitate angajează DIRECTOR VÂNZĂRI, experiență; FEMEIE SERVICIU. Telefon 212595. (591)

Angajez 2 VÂNZĂTOARE vârsta maximă 35 ani, aspect plăcut, la magazin CONFECȚII ADOLESCENȚI, str. M. Eminescu, nr. 9. Telefon 283212. (592)

Salon coafură angajează COAFEZE cu experiență. Telefon 211140 sau 277927. (612)

Familie ITALIANĂ caută TÂNĂRĂ MENAJERĂ, internă, fără obligații. Telefon 095.320.351. (618)

Primăria GURAHONȚ organizează în data de 5.02.2002, ora 12, concurs pentru ocuparea postului de MĂSURĂTOR TOPOGRAF și ÎNSĂMÂNȚĂTOR ARTIFICIAL. Relații suplimentare la sediul Primăriei. (9639477)

Angajăm BUCĂTARI calificați. Telefon 057/210944, 092.609.986. (630)

PRESTĂRI SERVICII

INSTALATOR AUTORIZAT metrologic, MONTEZ, SIGILEZ contoare apă apartament, INSTALAȚII SANITARE, ÎNCĂLZIRE. Telefon 531373. (357)

RENOVĂRI APARTAMENTE: gletuieli, zugrăveli, gresieri, instalații sanitare, montări contoare. Telefon 240494; 093.061.715. (552)

ȘCOALA ȘOFERI CARMEN ABCDE primește înscrieri, Victoriei 66. Telefon 255445. (68)

Restaurant particular „CASA ARMATEI" organizează: NUNȚI, MESE FESTIVE; număr persoane 20-250 locuri. Telefon 090 857 812, 095 116 798. (497)

S.C. TERMOTEX S.R.L.

ARAD, Str. O. Goga nr. 48
Tel. 057-250.529,
095.257.527,092.437.526

EXECUTĂ:

- ❒ construit sobe teracotă
- ❒ curățat coșuri fum
- ❒ verificări aerisiri gaze la asociațiile de locatari
- ❒ construit șeminee cu foc deschis
- ❒ demontat antene TV la asociațiile de locatari
- ❒ reparații generale construcții (instalații sanitare, gaze, electrice)

ȘCOALA DE ȘOFERI col. RUSU LUCIAN face înscrieri. Telefon 283696. (20)

Executăm lucrări de FORAJ FÂNTÂNI. Telefon 095.383.703. (134)

Execut MASAJ profesionist, la domiciliul clientelor. Rog seriozitate. Telefon 095.607.231. (272)

REPAR TERMOTECI GAZ. Telefon 092.878.429. (649)

Reparăm, tapițăm CANAPELE, COLȚARE, scaune, rolete, domiciliul clientului. Telefon 219514. (364)

Montăm PARCHET LAMINAT, lambriuri, faianță, gresie. Telefon 280024; 095.600.771. (451)

Autorizat execut: ZUGRĂVELI, VOPSITORII, GRESIERI FAIANȚĂRI, preț convenabil, rapid. Telefon 214380; 092.737.717. (531)

DIVERSE

CURS DANS de SOCIETATE (adolescenți, adulți); AEROBIC - SAUNĂ (femei), ȘCOALA SPORTIVĂ, lângă PERLA. Telefon 251059, 212476, 095.524.852.

OFER VALUTĂ AVANTAJOS. Informații la telefon 219560 sau 091.242.225. (308)

În atenția cititorilor! Cea mai puternică clarvăzătoare

ELENA AURELIA, scoate argintul viu, vindecă impotența, beția, epilepsia, împacă pe cei despărțiți și multe altele. Telefon 090 873 314, 263287. (534)

OFER VALUTĂ AVANTAJOS, pe termen lung. Telefon 092 166 307. (294)

Datorită Harului,

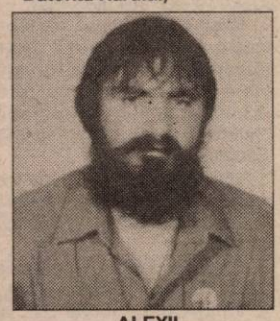

ALEXIL, ANA, oferă diagnosticare telefonică, orice domeniu; profesionalism. Telefon 092.200.147; 056 - 201417. (566)

Dosar execuțional nr. 143/2001. BANKCOOP B.G.C.P. SA Arad VINDE la licitație publică în data de 16 ianuarie 2002, ora 10, la sediul debitoarei SC TRANS TRUCK SRL din Arad, str. Bârzava, nr. 4, AUTOUTILITARĂ MERCEDES tip 1994/45E, nr. AR-02-HTG, CU REMORCĂ Franța ROBUSTE KR 2603 nr. AR-80-DNH, tonaj total 22 tone, cu prețul de strigare de 18.000 USD, echivalentul a 578.016.000 lei. (590)

Tămăduitoarea EMMA, nepoata MAMEI OMIDA, este în ARAD. Ea lecuiește alcoolismul, impotența, argintul viu, face talismane de dragoste și altele. Telefon 093.062.336. (621)

Tămăduitoarea ȘTEFANIA rezolvă orice caz care ține de competența sa. Scoate argintul viu, gelozia și blestemele. Telefon 092.994.385. (620)

ÎNTREȚIN BĂTRÂNĂ contra locuință, Arad. Ofer condiții deosebite. Telefon 228853. (625)

ÎNCHIRIERI

Închiriez (vând) două spații comerciale pentru orice activitate. Telefon 368549 sau 095.691.449.

Oferim spre închiriere SPAȚII COMERCIALE pentru magazine, depozite, producție. Telefon 281036. (c.)

Închiriem spațiu comercial complet mobilat (boutique) și croitorie cu aparatură 3-6 croitorese, ne gândim la tineri dinamici și cu fantezie. Telefon 057 - 284922, 094.282.093. (103)

Închiriez spațiu comercial 70 mp, central. Telefon 223301 (seara), 094.780.101. (168)

Ofer spre închiriere spațiu comercial central, dotat corespunzător. Telefon 094.552.086. (229)

Închiriez spațiu comercial 60 mp, zonă centrală, str. Mareșal Antonescu nr. 29. Informații telefon 095.796.832. (290)

Închiriez hală + diferite anexe, optim producție en gros, 500 mp. Telefon 285654. (429)

Închiriez spațiu (comerț, birouri), depozit, central. Telefon 232943. (426)

Închiriez spațiu comercial pe Calea Radnei, lângă Miorița, preț 300$. Telefon 257018. (467)

Ofer spre închiriere spațiu comercial, Calea Radnei. Telefon 261174. (162)

Dau în chirie spațiu comercial neamenajat, 50 mp, zona Gării, lângă BRD. Aștept oferte! Telefon 093.025.744; 230926. (123)

Dau în chirie apartament 2 camere, zona Gării, complet mobilat, plata anticipat. Telefon 230926; 093.025.744. (123)

Caut să închiriez garaj, zona Intim (Piața Spitalului). Telefon 094 577 050. (295)

Închiriez (vând și în rate) garaj în Vlaicu. Telefon 241829. (422)

Dau în chirie spațiu comercial pentru magazin, depozit, sediu firmă și accept variante, Arad, str. Șaguna nr. 56. Telefon 057-244181. (425)

Ofer spre închiriere apartament, zona Miorița. Telefon 250231 sau 245660. (491)

Ofer spre închiriere pe termen lung, apartament 2 camere, confort sporit, parter cu balcon, Micălaca. Telefon 266620. (436)

Dau în chirie garsonieră mobilată, ultracentral. Telefon 212233. (432)

Închiriez cameră intrare separată, bloc ultracentral pentru elevă, studentă. Telefon 250288. (84)

Închiriez (ofer) garsonieră central, 50 USD + garanție. Telefon 255475. (540)

Ofer spre închiriere apartament ultracentral, 2 camere. Telefon 221162. (543)

Închiriez garsonieră confort I, Micălaca, lângă Delta, termen lung. Telefon 095.421.215 sau 279975. (570)

Ofer spre închiriere apartament una cameră, anexă, baie, bucătărie, încălzire gaz, la casă, ultracentral, cheltuieli mici. Telefon 285448. (572)

Dau în chirie apartament 2 camere, ultracentral, nemobilat, contorizat. Telefon 284837. (585)

Închiriez garaj din cărămidă, instalație electrică, zona Podgoria. Telefon 235465. (580)

Dau în chirie apartament 2 camere Micălaca 700. Telefon 276533, 276061, 260375. (582)

Dau cu chirie apartament cu una cameră, dependințe, mobilat, situat ultracentral. Telefon 092.939.122. (587)

Închiriez apartament 2 camere, nemobilat, Alfa și garsonieră mobilată Confecții. Telefon 094.866.491. (605)

Caut să închiriez hală producție 150 - 200 mp (curent trifazic, apă, gaz). Telefon 094.523.057. (613)

Ofer spre închiriere apartament 3 camere, etaj I, mobilat, ultracentral, zonă liniștită. Rog ofertă serioasă. Telefon 281429, 092.495.582. (626)

Închiriez „Bar de noapte" de lux, complet amenajat, toate dotările. Telefon 214425. (635)

Închiriez garaj, Piața UTA. Telefon 223141. (638)

Închiriez apartament o cameră, preferință cetățeni străini. Telefon 278101. (645)

PIERDERI

Pierdut carnet de student, eliberat de Universitatea „Aurel Vlaicu", pe numele Contraș Adina. Îl declar nul. (544)

Pierdut cod fiscal 8273936/1996, eliberat de Ministerul de Finanțe, pentru PF REVNIC COSMIN - Frumușeni, nr. 468. Îl declar nul. (547)

Pierdut autorizație nr. 224587/17.08.1995, eliberată de Consiliul Județean Arad, pentru PF REVNIC COSMIN - Frumușeni, nr. 468. O declar nulă. (548)

Pierdut carent student eliberat de Universitatea „Aurel Vlaicu", pe numele Ghimbir Daniela. Îl declar nul. (563)

Pierdut certificat de Trezorerie D-1111158, D-1111159 și D-1111160, fiecare în valoare de 1.000.000 lei, eliberate de Trezoreria Sebiș, pe numele Crișan Simion. Le declar nule. (7931636)

† DECESE †

Cu durere în suflet anunțăm încetarea din viață, a celui care a fost

KRACH GABRIEL,

în vârstă de numai 22 de ani. O întâmplare nefericită l-a smuls de lângă cei dragi. Ne luăm rămas bun și-l plângem mereu, soția GIORGIANA, fiul SEBASTIAN precum și părinții și frații. Înmormântarea va avea loc astăzi, 11 ianuarie 2002, ora 13, de la domiciliu din Arad, str. A.M.Guttenbrunn, nr. 46. Dumnezeu să-l odihnească în pace!

S-a stins din viață, bunul nostru soț, tată, bunic, frate, socru

COSTEA IOAN

în vârstă de 76 ani, din comuna SECAȘ - Gurahonț. Înmormântarea va avea loc azi, 11 ianuarie 2002, în comuna SECAȘ. Familiile îndurerate COSTEA și RUS.

Cu durere în suflet anunț încetarea din viață a iubitului meu soț

CORNEA GHEORGHE.

Înmormântarea va avea loc sâmbătă, 12 ianuarie 2002, ora 13, la Cimitirul Grădiște. Soția îndoliată.

(Continuare în pagina 19)

(Urmare din pagina 18)

Cu adâncă durere anunțăm încetarea din viață, a iubitului nostru soț și tată,

GLIGORESCU IOAN

în vârstă de 56 de ani. Înmormântarea va avea loc azi, 11.01.2002, ora 13, de la Capela Cimitirului Eternitatea. Dumnezeu să te odihnească în pace! Familia îndoliată.

Cu adâncă durere în suflet anunțăm moartea fulgerătoare a celui care a fost soț, tată, bunic iubitor,

BALAZS ADALBERT

în vârstă de 71 ani. Înmormântarea va avea loc sâmbătă, 12.01.2002, ora 12, la Cimitirul Pomenirea. Familia îndoliată.

† SERVICII FUNERARE †

SC „IN MEMORIAM" SRL
str. EMINESCU nr. 4
(ATENȚIE, vizavi de CINEMA MUREȘUL)
Tel. 057-211929, 093.343.964
str. ORIZONTULUI nr. 9A (Bujac)
oferă SERVICII FUNERARE COMPLETE - NON STOP.
Sicrie-modele multiple (simple-lux), sicrie import ITALIA, ACCESORII. Intermediem COLACI, COLIVĂ etc.
ÎMBĂLSĂMĂM GRATUIT (formolizat).
TRANSPORT ÎN ORAȘ GRATUIT
SERVICII: SPĂLAT, ÎMBRĂCAT
OFERTĂ SICRIU, respete, cruce 1.600.000 lei (PLATA în RATE). Transport INTERN - INTERNAȚIONAL

† CONDOLEANȚE †

Elevii clasei IV-a B, Liceul „Dimitrie Țichindeal" Arad, sunt alături de doamna învățătoare COSTEA EDITA în aceste clipe grele când se desparte de tatăl său. Sincere condoleanțe! (558)

Mulțumim din inimă tuturor acelora care au fost alături de noi în marea durere pe care ne-a pricinuit-o plecarea dintre noi, a celei mai iubitoare, bune și dragi mame

DASCĂLU VIORICA MICU.

Pentru noi a însemnat, în aceste grele clipe, apropierea rudelor, finilor, vecinilor, prietenilor și a tuturor celor care ne-au fost și sunt alături. Mulțumim de asemenea pe această cale preoților care au însoțit-o pe ultimul drum. Copiii și ginerele, îndurerați. (564)

Colectivul SC RADIOLOGICA este alături de colega lor, FEIEA ELENA în greaua pierdere suferită. Sincere condoleanțe. (584)

Colegii de la ARCOOM SCCA sunt alături de doamna CSIZMAS EVA, în greaua încercare pricinuită de pierderea tatălui drag, asigurând-o de întreaga noastră compasiune și-i transmit sincere condoleanțe. (598)

La despărțirea fulgerătoare de tatăl său drag,

FAUR IOAN,

ne alăturăm cu toată compasiunea de colegul nostru, ing. IONUȚ FAUR. Condoleanțe familiei, colectivul SC Radan Impex SRL. Dum-nezeu să-l odihnească în pace! (640)

Un ultim și îndurerat omagiu celui ce a fost

KRACH GABRIEL

iar familiei îndoliate, sincere condoleanțe! Dumnezeu să-l odihnească în pace! Prietenii. (619)

Colectivul Centrului de Transfuzie Sânge Arad este alături de colegul lor CZELLNER IOSIF, în momentele grele pricinuite de decesul nepotului și transmit condoleanțe familiei îndoliate. (624)

Împărtășim durerea preotului PAVEL SAVU la pierderea tatălui. Dumnezeu să-l odihnească în pace! TUȚU și ZINA cu familia. (631)

Suntem alături de tușica în greaua încercare la decesul unchiului nostru

CORNEA GHEORGHE.

Dumnezeu să-l ierte și să-l odihnească. MARIAN, RODICA și CRISTI LALA. (632)

† COMEMORĂRI †

Cu durere și tristețe anunțăm că s-au scurs șase luni de la decesul celui care a fost

preot
DEMIAN TUDOR.

Parastasul de pomenire va avea loc sâmbătă, 12 ianuarie 2002, ora 12, la Catedrala Ortodoxă Veche. Familia îndoliată. (186)

Astăzi se împlinesc 4 ani de când ne-a părăsit cea mai bună mamă, bunică și străbunică

CIOBĂ ELENA

din SINTEA-MICĂ. Dumnezeu s-o odihnească în liniște și pace! Nu te vom uita. Familia. (205)

După 15 ani de la trecerea în veșnicie a celui ce a fost

ZDRÂNCĂ MOISE

din DEZNA, va rămâne pentru totdeauna în amintirea noastră. Familia. (302)

Dragă

PETRU MOȘ,

13 ianuarie, ziua întunecată când ai fi împlinit 69 de ani în buchetul vieții. Amarul și jalea ne face dureroasă amintirea acestei zile, dragul nostru prieten. Îți oferim un buchet de dor nestins și-o lumânare. Acei care nu te vor uita niciodată. Odihnește-te în pace! Familia SIMINA IOAN - ELENA. (303)

Dragă soț, tată și bunic

MOȘ PETRU.

Dacă ai fi printre noi de ziua ta de naștere, pe 13 ianuarie, am fi fericiți și ți-am spune din toată inima „La mulți ani". Cuvintele nu pot exprima durerea și dorul care rămân veșnic în inimile noastre. Dumnezeu să te odihnească. Familiile MOȘ, LOTARY și SIMINA. (281)

Cu durere în suflet amintim că azi, 11 ianuarie, se împlinesc 2 ani de când a plecat dintre noi scumpul nostru soț și tată

BRAD GHEORGHE

din SECUSIGIU. Dumnezeu să-l odihnească în pace! Familia. (488)

Cu durere în suflet anunțăm împlinirea a 6 săptămâni de la plecarea dintre noi a tatălui și soțului drag

OANA PETRU.

Parastasul va avea loc sâmbătă, 12 ianuarie, ora 12, la Catedrala Nouă Podgoria. Dumnezeu să-l odihnească! Fiica ADINA și soția DELIA. (398)

S-au împlinit 6 luni de când tragicul accident ne-a despărțit de iubiții noștri aviatori

BOJAN ALEXANDRA,

BOJAN ALEXANDRU,

BALINT OVIDIU DAN,

pe care nu-i vom uita niciodată. Parastasul va avea loc sâmbătă, 12 ianuarie 2002, ora 12, la Cimitirul Pomenirea. Dumnezeu să-i odihnească în liniște și pace! Familiile și colectivul Aeroclubului „Traian Vuia" Arad, veșnic îndoliați. (265)

Se împlinesc 6 săptămâni de când ne-a părăsit dragul nostru

Dr. IONEL TEAHA.

Comemorarea va avea loc sâmbătă, 12 ianuarie 2002, la Catedrala Podgoria, ora 14,30. Odihnească-se în pace! Familia. (480)

Amintirile sunt singurele clipe care ne-au rămas în urma despărțirii de soțul și tatăl nostru

NĂDRĂU PETRU (TUȚU).

Parastasul de 1 an va avea loc duminică, 13 ianuarie 2002, la Biserica Grădiște. Familia îndoliată. (472)

S-au scurs 6 săptămâni de lacrimi și dor după cel ce-a fost

GROZA VASILE (ȚILIE).

„Te-ai dus ca frunza pe vale și-ai lăsat în urmă durere și jale", soției tale ELENA, fiului tău VASILE cu soția RODICA, fiicei tale EMILIA cu soțul VASILE și nepoților tăi dragi RAMONA, SERGIU, BIANCA și FLAVIUS. Parastasul de pomenire va avea loc în 13 ianuarie 2002, la ora 12, la Biserica Ortodoxă din MONEASA. Dormi în pace suflet bun! (464)

Se împlinește un an de la trecerea în neființă a soțului meu

HĂLMĂGEAN CORNEL.

Dumnezeu să-l odihnească în pace! Parastasul va avea loc duminică, 13 ianuarie 2002, la Biserica din SÎNICOLAUL MIC. Soția LUCREȚIA. (461)

Se împlinesc 40 de zile de la dispariția tragică, la numai 42 ani, a singurului nostru fiu

LELEA MIRCEA.

Cât ai trăit te-am iubit/ Am sperat și ne-am bucurat/ De un copil cuminte și frumos/ Plecând ne-ai lăsat lacrimi și tristețe, singurul nostru drum duce la mormântul tău unde găsim liniștea și alinarea. Dormi în pace! Parastasul duminică, 13 ianuarie 2002, la Biserica Ortodoxă din Aradul Nou. Părinții și copiii. (48)

Cu lacrimi în ochi și durere în suflet amin-tim celor care au iubit-o și respectat-o că se împlinesc 6 săptămâni de la dispariția dragei și bunei noastre cuscre

ELENA ROMAN.

Cuscrii MIHĂIȚĂ, FLORICA și LUCIAN. Dumnezeu să o odihnească în pace! (503)

Îngenunchiați în fața tristului mormânt, cu lacrimi de durere și recunoștință, aducem un pios omagiu mamei

BACIȘ MARIA

din ARAD, la împlinirea a 2 ani de la trecerea la cele veșnice. Dumnezeu să-i dea odihnă veșnică! Fiica STELA BACIȘ, fiul NELU BACIȘ și nepoatele DANA și DIANA. (508)

La 12 ianuarie se împlinesc 5 ani de la plecarea dintre cei vii a celui ce a fost soț și tată deosebit

STRUGARI NICOLAE.

Nu te vom niciodată! Soția, fiica și ginerele. (514)

Cu durere în suflet anunțăm că au trecut 6 săptămâni de când ne-a părăsit pentru totdeauna iubitul nostru soț și tată

UNGUREAN GHEORGHE

din GRĂNICERI, la numai 49 de ani. Parastasul de pomenire se va oficia la Biserica Ortodoxă din GRĂNICERI, duminică, 13 ianuarie 2002. Dumnezeu să-l odihnească în pace! (516)

S-au scurs 6 săptămâni de la decesul iubitului nostru tată

UNGUREAN GHEORGHE.

Un izvor de lacrimi, un buchet de flori și un gând curat pentru tine, tati. Dumnezeu să-l odihnească în pace! Fiica CODRUȚA cu soțul SANDU. (516)

Nemilos de repede s-a ofilit floarea vieții tale, în plinătatea frumuseții ei. Au trecut 6 luni de când

SORIN NEGRU

din POIANA nu mai este printre noi. Te plâng mereu: unchiul, mătușa și verișorii tăi. (9639477)

S-au împlinit 3 ani de la tragicul accident în care și-a pierdut viața, dragul nostru fiu,

COZMA DAN IOAN.

Îți vom păstra cele mai frumoase amintiri. Fiica IOANA, soția LIVIA, părinții, fratele cu familia și bunica. Parastasul va avea loc sâmbătă, ora 13, la Cimitirul din Micălaca. (554)

La împlinirea a 6 săptămâni de la plecarea în veșnicie a celui care a fost

ing. DAN ARDEOAN,

îi aducem un pios omagiu și aprindem o lumânare pentru odihna sufletului său. Slujba de pomenire se va oficia sâmbătă, 12 ianuarie, ora 11, la Catedrala Nouă (Podgoria). Dumnezeu să-l ierte și să-l odihnească în pace! Vei rămâne veșnic viu în sufletele noastre. Familiile îndoliate ARDEOAN și OPRIN. (557)

Cu durere în suflet, comemorăm 6 luni de la trista despărțire de dragul nostru soț, tată, fiu, a celui care a fost

ȘCHIOPU GHEORGHE DECINEL.

Dumnezeu să-l odihnească în pace! Parastasul de pomenire se va oficia duminică, 13.01.2002, la Biserica Ortodoxă din Aradul Nou. Familia îndoliată. (560)

Amintiri dulcoase, lacrimi de dor nesfârșite, pentru iubita noastră soție, mamă, soră

LYA LUCIA ZOE BABEȚIU,

de când s-au scurs 6 săptămâni de când ne-a părăsit pentru totdeauna. Comemorarea va avea loc sâmbătă, 12 ianuarie 2002, ora 13, la Catedrala Podgoria. Sunt invitați toți cei ce vor să-i închine un gând pios.

Cu durere în suflet, anunțăm împlinirea a 6 săptămâni de la plecarea în eternitate a celei care a fost

CODREANU CORNELIA.

Parastasul va avea loc sâmbătă, 12 ianuarie 2002, ora 13,30 la Catedrala Ortodoxă Română Podgoria. Familia îndurerată. (567)

Se împlinesc 6 săptămâni de la decesul scumpului nostru soț și tată,

VĂCARIU VASILE.

Parastasul va avea loc duminică, 13 ianuarie 2002, ora 14, la Biserica Ortodoxă Șega II, UTA. Soția MARCELA cu fiicele AZA și MARCELA cu familiile. (568)

Au trecut 6 luni de lacrimi și dor de când a trecut la cele veșnice, soțul meu iubit, colonel în retragere,

FÎCEA CONSTANTIN.

Slujba de pomenire va avea loc sâmbătă, 12 ianuarie, ora 15,30 la Biserica din curtea Catedralei Noi (Podgoria). Dumnezeu să-l odihnească și să-l așeze în rândul drepților. Soția. (597)

Au trecut 6 luni de când domnul l-a chemat acasă pe cel care a fost soț, tată, socru și bunic

ȘERBAN IOAN,

la numai 63 de ani. Mulțumim rudelor din Arad, Șeitin, Bocsig, fraților de la Biserica Golgota, fratelui Onisim Mladin de la Biserica Pârneava, vecinilor, la toți cei care au fost alături de noi. Domnul să le răsplătească oboseala. Soția LIDIA, copiii IONEL cu familia din Detroit și OVIDIU cu familia din Arad. (577)

Se împlinesc 6 săptămâni de la decesul iubitului nostru soț și tată,

ȘERBAN GHEORGHE.

Parastasul va avea loc duminică, 13 ianuarie 2002, după slujbă, la Biserica Ortodoxă UTA. Familia îndoliată. (608)

Azi se împlinesc 6 săptămâni de când a plecat de lângă noi

FAUR AMALIA CLAUDIA,

la numai 23 de ani. „În fața mea te-ai stins/ Și greu mi-a fost să te privesc/ Și sufăr foarte mult/ Că nu am putut să te salvez." Iubita noastră filcă și soră, dormi în pace, suflet blând. Comemorarea va avea loc duminică, ora 12,15, la Biserica Ortodoxă UTA. Mama FLORICA și frații FELICIAN și LACRINA. (622)

Timpul se scurge fără de întoarcere. Cu aceeași durere în suflet anunțăm că au trecut șase săptămâni de la decesul celui care a fost

col. (rez) ȚENEA MIHAI.

Parastasul și slujba de pomenire va avea loc sâmbătă, 12 ianuarie, ora 16, la Catedrala Ortodoxă Română Podgoria. Familia îndurerată. (644)

„Ai plecat din astă lume/ Nu ne-ai spus nici un cuvânt/ Ne-ai lăsat durere-n suflet/ Cât vom trăi pe pământ." Se împlinesc 6 săptămâni de când moartea fulgerătoare l-a răpus pe cel ce a fost soț, tată și bunic

DREGHICI MIHAI.

Parastasul de pomenire va avea loc la Biserica Ortodoxă din Berechiu, duminică, 13 ianuarie 2002. „Nu plângeți copii de milă/ La mine la căpătâi/ Doar s-anchis a cărții filă/ Din dorința Tatălui". Pașii ne poartă la mormântul tău și-l rugăm pe bunul Dumnezeu să-ți dea odihnă veșnică. În veci nemângâiați soția ELENA, fiii ANGELICA cu soțul IONEL și fiica lor ALISIA, MIHAI cu soția MARIANA și fiica lor XIMENA, GHIȚĂ cu soția MIHAELA și TEODOR cu soția ALINA. (647)

● PRODUCE ȘI MONTEAZĂ UȘI ȘI FERESTRE DIN PVC
ARMAT CU PROFILE TROCAL GERMANIA
● PRODUCE ȘI VINDE GEAM TERMOPAN
LUCRU NEMȚESC

SATLINE

SALON DE EXPOZIȚIE:
ARAD, PIAȚA MIHAI VITEAZUL
BL. M 7, PARTER
TEL./FAX. 057/25 14 61; 094 50 72 11

MANITOBA TEX
Textile Production-Printing and Embroidery
Tel. 0040-(0)57-250505
Fax. 0040-(0)57-281322

PRODUCTION ASSISTANT

Qualities:
◆ university degree in textile
◆ English high level
◆ Experience min. 1 year

Contact person Teodora Baner
Those interested please send your resume until 21/01/2002
Tel. 0040-(0)57-250.505 Fax. 0040-(0)57-281.322
E-Mail: manitoba@inext.ro
(2360521)

FUNDAȚIA ROMÂNO-GERMANĂ
Centru de pregătire și perfecționare profesională
Angajează:
MAISTRU INSTRUCTOR
în domeniul confecții îmbrăcăminte
Informații: Vladimirescu, str. Gării nr. 59, Tel. 057-514931; 514934, Arad, str. Episcopiei nr. 32, Tel: 057-214965
CONDIȚII DE MUNCĂ DEOSEBITE

OFERTA PROMOȚIONALĂ!
EURO-CASSA S.R.L.
ÎMPRUMUTURI
de la 10-40 milioane
dobândă 14% pe an
și de la 50-500 milioane,
dobândă 6% pe an pentru imobile, mașini etc.
Orar 9,00-17,00,
B-dul Decebal nr. 2-4, camera 211. Telefon: 284.390
(9395973)

foto studio
enigma
Pentru o procesare completa de minim 24 pozitii reusite primiti pe loc
1 film si 1 album GRATUIT
PRIMA INTR-O SERIE DE MARI SURPRIZE:
De acum, filmul KODAK ProFoto cumparat la noi are DEVELOPAREA GRATUITA
B-dul Revolutiei, nr. 80 tel./fax 251459
Calea Aurel Vlaicu, Bl. I-3 tel. 272655
Str. Corneliu Coposu, nr. 6 tel. 231621
www. fotoenigma.go.ro

UNITA
SOCIETATEA DE ASIGURARE
GRUP WIENER STADTISCHE
Cu seriozitatea și deservirea exemplară a asiguraților dovedită în decursul anilor, stăm la dispoziția viitorilor asigurați pentru
ASIGURAREA OBLIGATORIE DE RĂSPUNDERE CIVILĂ AUTO - RCA 2002
Acordăm reducerile oferite de societățile de asigurare concurente până la 31.01.2002.
Informații suplimentare, la sediile filialelor noastre din
● Arad - tel. 281.088,
● Lipova - tel. 562.920,
● Ineu - tel. 512.190,
● Chișineu-Criș - tel. 523.085 și
● Sebiș - tel. 420.550
precum și la toți colaboratorii noștri din județul Arad.
(9396137)

ARTE S.C. ARTE ARAD TEXTILA SRL
firma producătoare de confecții, își extinde activitatea începând cu luna ianuarie 2002 prin deschiderea celei de a II-a linii de producție cămăși.
În acest scop
angajăm
OPERATORI SECȚIA CONFECȚII
Cerințe: *experiența în domeniu minim 3 luni.*
Oferim: salariu atractiv; motivațional; tichete de masă; mediu de lucru la standardele occidentale.
Cei interesați sunt așteptați la sediul nostru din strada Poetului nr. 1/C (incinta UTA).
Informații suplimentare la telefon 057/229.002.
(9396140)

BRITISH AMERICAN TOBACCO
ROMANIA
INTERBRANDS
Marketing & Distribution SRL
B.A.T. DIVISION
KENT LUCKY STRIKE PALL MALL VICEROY
British American Tobacco operates in 180 countries and has nearly 100 years of experience in international tobacco markets. With more than 320 brands we are the market leaders in over 50 countries, making two billion cigarettes every day. Our successful business is driven by more than 90,000 dynamic employees worldwide. Success, a global presence and continued growth - this is British American Tobacco
BRITISH AMERICAN TOBACCO's
exclusive distributor
INTERBRANDS MARKETING & DISTRIBUTION SRL
is in search for ambitious and dynamic candidates for the following position:
DISTRIBUTION REPRESENTATIVE (code no. 012)
with residence in
ARAD
Requirements:
• University degree
• PC knowledge (Windows 95, MSOffice)
• Excellent communication skills
• Knowledge of English
• Able to work independently
• Willing to work long/flexible hours
• Clean driving licence
Responsibilities:
• Achievement of sales volumes, distribution and merchandising targets
• Controlling product availability in the market
• Provide accurate reports in order to ensure an effective communication with the management
Please send your CV with application letter and photo in attention of the Human Resources Department, at the following address:
Macul Roșu 1-3, București
or fax it to: (01) 210 06 93
All applications and interviews are strictly confidential.
(2360526)

Noi locuri de muncă la Leoni Wiring Systems Arad
Furnizor pentru cei mai mari producători de automobile și pentru cei mai importanți producători din industria auto, Leoni are 55 de fabrici in 21 de țări și are peste 16.000 de angajați în toată lumea.
În Arad am început producția în mai 1999.Producem circuite electrice pentru Rover și Land Rover, vehicule fabricate în Marea Britanie. Avem 1400 de angajați și intenționăm să ne dublăm numărul de angajați până la sfârșitul anului 2002.
Leoni Wiring Systems Arad angajează în cadrul Departamentului Financiar:
Asistent Achiziții
Principalele responsabilități sunt:
◆ contactarea furnizorilor
◆ programarea și reprogramarea comenzilor și livrărilor
◆ urmărirea livrărilor
◆ asigurarea stocului optim de materiale
Experiența și pregătirea necesară:
● abilități numerice și analitice
● preferabil studii superioare (economice sau tehnice)
● cunoștințe foarte bune de limba engleză, scris și vorbit
● cunoștințe de operare PC – Excel, Access, Word
● bune abilități de comunicare.
Oferim:
● Oportunitatea de a lucra într-un mediu internațional
● Instruire și suport în vederea pregătirii pentru o carieră de succes
Daca sunteți interesat pentru această poziție vă rugăm trimiteți un CV și o Scrisoare de intenție în limba engleză la fax 057/275115 sau prin e-mail Valentina.Morodan@LeoniWiring.co.uk Data limită de depunere a cererilor este 11 Ianuarie 2002.
THE QUALITY CONNECTION
LEONI
Wire · Cable · Wiring Systems

MOBILA SI BINALE MB
PRODUCE SI MONTEAZA USI SI FERESTRE DIN PVC CU GEAM TERMOPAN
GEALAN GERMANIA
CALITATE SI PRET DE EXCEPTIE ! COMPARATI INAINTE SA COMANDATI !
ARAD , TEL. 281185 , 281515

BANCA "TRANSILVANIA" S.A.
SUCURSALA ARAD,
Str. Unirii nr. 5-7,
Tel. 057/283.122
DEPOZITE EURO
3.50 % P.A.
la 3 luni

ADEVĂRUL
Cotidian independent Arad
Anul XIV, nr. 3505
Sâmbătă, 12 ianuarie 2002 • 12 pagini • 4000 lei • e-mail: adevarul@arad.ro; adv.pub@arad.ro
BRAT Publicație auditată în semestrul II 2000
Tiraj mediu zilnic vândut: 33.205

WEST BANK
CARDINE BANKING GROUP
ARAD, B-dul Revoluției nr. 88
Tel: 284.888, Fax: 285.202
Dobânzi depozite persoane fizice
(suma minimă 500.000 lei)
1 lună 30%
2 luni 31%
3 luni 32%

Din taxele achitate de arădeni
PRIME „GENEROASE" PENTRU DIRECTORIMEA CLM

La scandaloasa acordare de premii pentru funcționărimea Primăriei Arad se adaugă încă un act de condamnabilă generozitate. Este vorba despre uriașele prime încasate pe anul trecut de directorii societăților comerciale aflate în subordinea Consiliului Municipal, pentru rezultate deosebite în buna gospodărire și la fel de excelenta administrare a treburilor publice. Din câte suntem informați, directorii de la Arterm, Drumuri Municipale, Recons, Compania de Transport Public, Gospodărirea Comunală și Salubritate au încasat prime pe anul trecut în valoare de circa 150-200 milioane lei fiecare, în funcție de leafa negociată cu CLM. Aceste sume, incredibil de mari, vin să întregească veniturile lunare ale domnilor directori, ajustate și acestea la vreo 20 de milioane lei pe lună. Am fi preferat să prezentăm cifre mai exacte, dar din păcate Primăria, prin dl. viceprimar Levente Bognar a considerat că fiecare cetățean are drept la confidențialitatea câștigurilor. Ceea ce este perfect adevărat până la un loc, adică până acolo unde este vorba despre câștigul provenit din buzunarul contribuabilului. Căci trebuie știut: purcoiul de bani încasați de domnii directori provine, pe căi mai directe ori mai ocolite, tot din punga arădeanului, din taxa de salubritate, din plățile făcute pentru agentul termic, din impozitele locale aferente întreținerii drumurilor publice, etc.

Insistăm asupra modului în care este mânuit banul public pentru a-l ajuta pe plătitorul de impozite să înțeleagă ce se întâmplă cu sumele achitate sub formă de taxe și impozite, respectiv cine este în final beneficiarul respectivelor biruri stoarse de pe spinarea sa. Așadar, atunci când plătește o taxă de salubritate de câteva sute de mii pe an, cetățeanul are dreptul să știe că din contribuția sa obligatorie, o bună parte va ajunge în punga directorului general sub formă de salariu, sporuri și prime. Cât? Un calcul aproximativ ne duce la un câștig anual de circa 350-400 milioane lei. Bani gârlă, nu glumă.

ȘTEFAN TABUIA

(Continuare în pagina 4)

Având o datorie de 12 miliarde către CONEL
ARIS A RĂMAS FĂRĂ CURENT „DEFINITIV ȘI IREVOCABIL"

Foto: ȘT. MATYAȘ

Pag. 3

FBI, ÎN SECRET, LA PRIMĂRIA ARAD

Zona industrială va avea o pereche în est
ÎN ARAD SE CONTUREAZĂ O NOUĂ ARIE DE DEZVOLTARE

Pag. 7

FLAVIUS DOMIDE

DIRECTOR TEHNIC LA ȘIRIANA ȘIRIA!?

Pag. 8

Noi cursuri din 14 ianuarie
Înscrieri 07 - 11.01
Orele 14,00 - 20,00
Arad
G. Coșbuc 1, tel/fax 057-257.223
Engleză
Germană
Italiană
Spaniolă
Centrul de Limbi Moderne
INTERNATIONAL FORUM
Înființat în 1992 de Fundația Soros și organizația International House

INFOTON
• Centrale telefonice
• Faxuri
• Rețele interioare
str. Eftimie Murgu, nr. 74-76, tel./fax: 281800
magazin:
str. Lucian Blaga, nr. 2-4, tel./fax: 281595

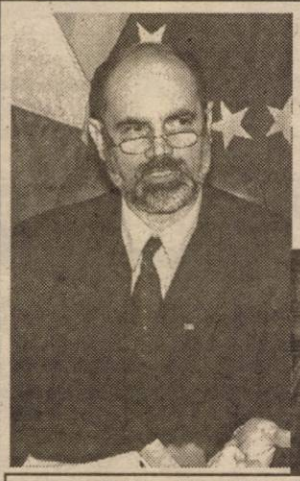

Viceprimarul Levente Bognar cercetat de Poliție!
TESTAMENT FALS SAU IMOBIL CU GHINION?

Locatarii imobilului din Piața Avram Iancu nr. 11, într-o formă de protest care, la vremea respectivă, l-a lăsat „rece" pe viceprimarul ***Levente Bognar***. Poate acum se va încălzi după ce polițiștii îi vor administra proba - ***testamentul un fals aproape perfect.***

Foto: V. MUSCA

Pag. 4

STILCONFORT
• BUCĂTĂRII • DORMITOARE • CAMERE DE ZI • MOBILIER DE BAIE
VÂNZĂRI ÎN RATE
Calea Timișorii nr. 53; Tel./Fax: 278.820
Piața Spitalului Bl. 1D; Tel/Fax: 253.868

CALENDAR

Sâmbătă, 12 ianuarie 2002

▼ Astăzi, Soarele răsare la ora 7 și 46 de minute și apune la ora 16 și 57 de minute.

▼ Au trecut 12 zile **din acest an**. Au mai rămas 353 de zile până în anul 2003.

▼ **Praznicul zilei: Biserica ortodoxă:** Sf. Mc. Tatiana diaconiță și Eutasia; **Biserica romano-catolică:** Sf. Tatiana; **Biserica greco-catolică:** Sf. M. Tatiana diaconița.

„ADEVĂRUL" VĂ ASCULTĂ

La telefonul dimineții, 280944, între orele 9,00-12,00

☎ Reparație de mântuială...

Domul Ioan Ursulescu din Arad, Aleea Făget, Bl. 6, este neumulțumit pentru că din 28 decembrie nu a mai avut căldură în una din camere. „Am sunat la Arterm. Au fost amabili și mi-au trimis instalatori. Dar aceștia așa de bine mi-au reparat caloriferul încât a funcționat doar trei ore, după care s-a defectat din nou. Aș dori ca Artermul să ia măsuri privitoare la această problemă."

☎ Abonament găsit

Un cetățean din Arad a găsit în zona Podgoria un abonament de tren pentru ruta Arad-Pâncota, pe numele Horga Florentina Mariana. Acesta poate fi ridicat de la redacția ziarului nostru, biroul „Sesizări și reclamații".

Redactor de serviciu
N. B.

Concert de muzică gospel

Astăzi de la orele 17,00, la Biserica Baptistă Maranata, va avea loc un concert de muzică gospel. Manifestarea este organizată de grupul „Impact", alături de ei cântând și alte formații de acest gen.

A venit BARZA!

La Arad: Kovacs Arrabela, **Bun** Maria Elisabeta, **Todea** Andreea Denisa.

La Chișineu-Criș: Covaci Marto Alina, **Avram** Andrada Sorina.

La Ineu: Andraș Adelina.

AU PLECAT DINTRE NOI

Cornea Gheorghe (1929), Faur Ioan (1930), Cârpaci Roiton (1951), Handgerlia Elena (1952), Camăraș Gheorghe (1936), Schelechter Iosif (1940)

METEO

Vremea va fi relativ caldă pentru această dată. Cerul va fi mai mult noros, îndeosebi la câmpie. Vântul va sufla în general slab. În cursul dimineții, local, în zonele joase, se va semnala ceață.

Temp. max.: 2 la 5°C; Temp. min. -3 la 0°C.

Meteorolog de serviciu,
DANA GĂVRUȚĂ

Foto: ȘT. MATYAȘ

ACTUALITATEA CULTURALĂ

TEATRU

Teatrul de Marionete Arad prezintă duminică, 13.01.2002, la orele 11,00, spectacolul cu piesa „Arlechino", în regia lui Boris Azaron Scenografia Angela Josanu.

CINEMATOGRAFE

Dacia: Harry Potter și piatra filozofală (SUA) 11; 14; 17; 20

Mureșul: Planeta Maimuțelor (SUA) 10; 12; 14; 16; 18

Arta: Mumia revine (SUA) 15,00; 17,30; 20

Sala Mică: O altă șansă (SUA) 15,30; 18,00

Progresul: Evoluție (SUA) 15

Jocul seducției (SUA) 17

UTILITARE

PIEȚE, TÂRGURI

Astăzi este zi de piață la Chișineu-Criș, Lipova, Pâncota, Felnac, Grăniceri, Hălmagiu, Moneasa, Pecica, Vărșand, Socodor, Șeitin, Vladimirescu, Zimandu Nou, Covăsânț. Târguri **săptămânale** se desfășoară astăzi la Lipova, Pâncota, Hălmagiu, Moneasa.

FARMACII DE SERVICIU

Farmacia **OMNIAFARM**, Calea Aurel Vlaicu, Bl. Z28, cu program zilnic de la orele 8,00-22,00. Telefon 271724.

Farmacia **LIBRO PHARMA** non stop, Calea Aurel Vlaicu 60-68 (lângă stadionul UTA) telefon 212.992.

URGENȚE STOMATOLOGICE ...

... asigură Cabinetul din str. Crișan (în spate la Gionelli), program non-stop. Telefon: 253794.

● În zilele de sâmbătă și duminică, urgențe stomatologice asigură și cabinetul din B-dul Revoluției nr. 62, ap. 17, între orele 9,00-19,00. Telefon: 256665.

ÎNREGISTRĂRI ÎN CAZ DE DECES

Biroul de Stare Civilă - decese face înregistrări după următorul program: sâmbătă și duminică, între orele 9,00-11,00 și luni 8,00-14,30. Tel. 281850.

TELEFON DE URGENȚĂ LA POLIȚIE: 955

HOROSCOP

Sâmbătă, 12 ianuarie

Berbec (21.03-20.04). Nu vă amestecați în cearta dintre doi colegi, deoarece s-ar putea să ajungeți într-o situație neplăcută. Rezolvați câteva probleme pe care le-ați amânat din lipsă de timp.

Taur (21.04-20.05). În viața sentimentală treceți printr-o perioadă tensionată. Totuși nu trebuie să reacționați impulsiv.

Gemeni (21.05-20.06). S-ar putea să aveți o surpriză neplăcută. A sosit momentul să discutați cu colegii despre o problemă pe care până acuma ați ținut-o secret.

Rac (21.06.-22.07). Vă place să discutați cu o anume persoană de care vă simțiți atras. În urma unei observații minuțioase ați descoperit ceva interesant.

Leu (23.07-22.08). Este bine să nu vorbiți cu nimeni despre un anumit lucru, deoarece știți încă prea puține detalii. Dacă nu vă place munca pe care v-a dat-o șeful dvs., spuneți-i deschis acest lucru.

Fecioara (23.08-22.09). Înainte de a-i acorda încredere deplină unei persoane de același sex, încercați să o cunoașteți mai bine. Acceptați o invitație și nu pierdeți ocazia de a cunoaște o persoană deosebită.

Balanța (23.09-22.10). Experimentele pe care le faceți nu vă vor ajuta să avansați. Sunteți încăpățânat și nu vreți să ascultați sfatul unui coleg cu mai multă experiență.

Scorpion (23.10-21.11). Vă veți da seama că într-o afacere lucrurile nu decurg așa cum ați stabilit la început. În această situație sunteți îndreptățit să luați măsuri de îmbunătățire.

Săgetător (22.11-21.12). Ar fi bine să nu credeți tot ceea ce vi se promite. Ați uitat experiența anterioară? Ignorați discuția în contradictoriu pe care ați avut-o cu un prieten și reluați legătura cu el.

Capricorn (22.12-19.01). Gândiți-vă la avantajele și dezavantajele pe care le va aduce o hotărâre pe care vreți să o luați. Aveți dreptate să susțineți că într-o prietenie este nevoie de multă sinceritate.

Vărsător (20.01-20.02). Mergeți în continuare pe drumul ales și dați dovadă de multă stăpânire de sine în timpul discuțiilor. Chiar dacă sunteți plin de sentimente romantice nu vă pierdeți simțul realității!

Pești (21.02-20.03). Dacă veți fi de acord cu un compromis la locul de muncă veți avea nenumărate avantaje. Nu aveți nici un motiv să vă implicați într-un conflict din viața familială.

CURSUL VALUTAR*

VALORI ÎNREGISTRATE IERI, 11 IANUARIE 2002

Denumirea valutei	BNR	BCR		BRD		Banca Transilvania		Banca Agricolă		Bursa neagră	
	-	C	V	C	V	C	V	C	V	C	V
Euro	28926	28255	29096	28220	29330	28600	29600	28450	29300	28000	29000
Dolar S.U.A.	32414	32050	32350	32000	32550	32000	32250	32250	32400	31800	32000
Marca germană	14790	14447	14876	14429	-	13800	-	-	-	13800	14200
Forint	118	111	112	111	112	114	120	-	-	111	117

ÎNȘELĂCIUNE...

În cursul lunii decembrie 2001, **Restea Petru Viorel**, (38 ani), din Drăgești, jud. Bihor, a înșelat-o pe **Bâlc Maria**, din Sebiș promițându-i că îi dă suma de 1.750.000 lei dacă îi rezolvă actele de înmatriculare ale autoturismului pe numele Restea P. Viorel. După ce problema a fost rezolvată integral, acesta nu i-a mai dat banii promiși, actualmente fiind cercetat în stare de libertate.

PE ȘOSELE...

Ofițerii Biroului poliției rutiere l-au depistat pe **Iuga Nicolae** (51 ani), din Orțișoara, conducând pe drumurile publice un autovehicul având permisul de conducere necorespunzător categoriei. S-a ales cu un dosar penal, fiind cercetat în stare de libertate.

PREȚUL AURULUI

BANCA NAȚIONALĂ. Pentru gramul de aur de 24 K: prețul cu ridicata - 296.555 lei, iar prețul de achiziție - 266.899 lei. Prețuri înregistrate ieri.

PIAȚA NEAGRĂ. Aur 14 K: cumpărare - 150.000 lei/g, vânzare - 155.000 lei/g. **Aur 18 K:** cumpărare - 180.000 lei/g, vânzare - 200.000 lei/g.

BIBLIOTECA BOOKS 24X7 ROMÂNIA LANSEAZĂ NEWSLETTER-UL „NOU PE RAFT"

Compania GeniSoft pregătește lansarea, în data de 15 ianuarie, a unui buletin informativ săptămânal care va conține cele mai noi apariții de carte din domeniile business și IT intrate în biblioteca virtuală Books24x7.

Newsletter-ul, care va purta numele „Nou pe Raft", va fi distribuit gratuit, via e-mail, tuturor utilizatorilor interesați de cele două vaste domenii de specialitate.

Lansarea buletinului informativ vine în continuarea seriei de evenimente IT care a debutat la mijlocul lunii decembrie cu prezentarea în premieră în România a bibliotecii virtuale Books24x7.

Evenimentul a înregistrat un adeavărat succes, site-ul fiind vizitat în ultimele trei săptămâni de peste 2200 de utilizatori provenind dintr-o varietate foarte largă de domenii de activitate, între care IT, radio și televiziune, telecomunicații, internet ș. a.

Ca urmare a afluxului mare de vizitatori ai site-ului www.books 24x7.ro înregistrat în ultimele două săptămâni, au fost solicitate nu mai puțin de 350 de conturi de acces de test gratuit.

Prin intermediul companiei Genisoft se pot face abonamente la biblioteca virtuală Books 24x7 la prețuri adaptate pieței românești, Acestea au valori cuprinse între 36 și 150 de dolari și permit accesul nelimitat, timp de un an, la peste 3000 de cărți și publicații de specialitate din domeniile business și IT.

Ca o noutate, începând din această săptămână, GeniSoft oferă utilizatorilor persoane fizice posibilitatea de a plăti în rate abonamentul anual la serviciile Books24x7.

Utilizatorii pot solicita în continuare conturi de acces test gratuit la serviciile bibliotecii virtuale, pe o perioadă de zece zile, completând un formular de cerere direct pe site-ul www.books24x7.ro.

Pentru perioada următoare, GeniSoft pregătește o comapnie de prezentări ale serviciului Books24x7 în țară, cel mai recent eveniment urmând a avea loc la sfârșitul acestei luni la Timișoara.

Compania GeniSoft are ca domenii principale de activitate consultanță IT, training și dezvoltare de soluții integrate bazate pe platforme Windows 2000/XP, SQL Server 2000, COM+ și ,NET Framework și este singurul furnizor de licențe Books24x7 pentru Europa Centrală și de Est.

Books24x7 reprezintă cea mai mare bibliotecă virtuală specializată din lume și conține versiuni electronice complete ale celor mai bune cărți din domeniile business și IT, provenind de la unele dintre cele mai cunoscute și apreciate edituri din lume, printre care Harvard Business School Publishing, Oxford University Press, Microsoft Press, Sybex, Wileyx, Que și multe altele.

Pentru mai multe informații legate de serviciul Books24x7, nu ezitați să vizitați site-ul www.books24x7.ro sau să ne contactați la telefon: 056.191.443, fax: 056.191.413, e-mail: sales@books24x7.ro.

Persoană de contact: Cristian Boldișteanu

La Serviciul Pașapoarte Arad

ZILNIC SE ÎNREGISTREAZĂ 120-150 DE CERERI...

La Arad, **Serviciul de Evidență Informatizată a Persoanei** (SEIP) se confruntă în aceste zile cu o situație cu totul excepțională. După cum ne spunea șeful S.E.I.P., col. **Ioan Gandă**, s-au primit circa 200 de cereri pentru eliberarea tipului vechi de pașaport. Acestea sunt în lucru și în 20 de zile vor fi eliberate solicitanților încă 200 de pașapoarte. În vistieria Serviciului Pașapoarte vor mai rămâne încă 20 de pașapoarte care vor fi ținute pentru situații de maximă urgență, boală, deces. Tot col. **Ioan Gandă** ne spunea că **„pentru noul tip de pașaport nu avem cereri pentru că încă n-au sosit de la București nici noile formulare. În cazul în care am avea pașapoarte la discreție, zilnic, am putea primi între 120 și 150 de cereri."**

Totuși, cei care insistă să depună cereri pentru eliberarea noilor tipuri de pașapoarte o pot face dar, atunci când va veni noua legislație pentru pașapoarte, aceștia trebuie să-și facă alte fotografii, să plătească diferența de taxe și să completeze noile tipuri de formulare.

S.G.

Echipa de serviciu

***GABRIELA GROZA** - secretar de redacție.*
***Bianca Felea, Adela Pop, Ioan Leac, Dina Rujan, Ramona Vidulescu** – tehnoredactare computerizată.*
***Doina Jurcă, Călin Mnerie, Aurica Telcian, Dacian Toduța** – corectură.*

Având o datorie de 12 miliarde către CONEL

ARIS A RĂMAS FĂRĂ CURENT „DEFINITIV ȘI IREVOCABIL"

Ieri dimineață, la ora 9,00, societatea **„Aris"** („Strungul") a fost deconectată de la rețeaua electrică. Motivul debranșării îl constituie o datorie de 12 miliarde de lei către societatea de distribuție a curentului electric. **„Aris este deconectată definitiv și irevocabil** - declară **Cornel Secianski**, directorul „CONEL". **Fabrica are o datorie la energia electrică de 6,9 miliarde de lei, restul de până la 12 miliarde reprezentând majorările și penalitățile care au fost aplicate."**

Cornel Secianski a luat legătura inclusiv cu prefectul Aradului, **Gheorghe Pele**, spre a **„vedea ce se poate face"** - după cum ne-a mărturisit. **„Aris a avut, până în Decembrie, un grafic de eșalonare a datoriilor aprobat de Ministerul Industriilor, însă el nu a fost respectat. Acum au venit la noi cu un nou grafic, însă acestuia nu i se poate da curs. Nu putem aproba, ca să zic așa, un grafic la... grafic"** - conchide directorul CONEL.

Utilajele de la ARIS se vor opri definitiv?
Foto: ȘT. MATYAȘ

Prefectul a promis că se va ocupa de problemă cu prioritate. În cursul zilei de ieri, directorul Aris a fost inabordabil, fiind angrenat într-un șir nesfârșit de întâlniri, atât cu sindicaliștii, cât și cu staff-ul fabricii.

EUGENIA BĂRDAȘ

FBI, ÎN SECRET, LA PRIMĂRIA ARAD

Joi, 10 ianuarie, în municipiul nostru s-a aflat într-o vizită fulger reprezentantul FBI în România. Din câte am reușit să aflăm, oaspetele nostru a avut o scurtă întrevedere cu primarul Aradului, Dorel Popa. Din păcate, Primăria Arad nu dorește, deocamdată, să dezvăluie scopul acestei vizite și nici să spună dacă întrevederea a fost una particulară sau oficială.

Singura declarație făcută de dl. Dorel Popa s-a referit doar la a confirma evenimentul cu pricina, cu mențiunea că despre această vizită și urmările ei vom fi informați detaliat într-o conferință de presă viitoare.

Viceprimarul Aradului, Emanoil Voicu, ne-a spus că domnia-sa n-a participat la nici o întâlnire cu reprezentantul FBI, dar că este posibil ca altcineva din primărie să fi avut această întrevedere.

C. T.

În martie

ÎNCEP LUCRĂRILE DE CONSTRUCȚIE LA PROFI

Din luna martie vor începe lucrările de construcție a supermarketului Profi. Acesta va fi amplasat în zona Poștei din cartierul Micălaca. Magazinul (cu parcare aferentă) va avea puțin peste 3000 de metri pătrați.

În Arad mai există un magazin Profi (în cartierul Aurel Vlaicu), însă acesta funcționează într-un spațiu închiriat.

G. K.

Până la sfârșitul anului

TOȚI ARĂDENII VOR PRIMI PUBELE DE GUNOI

Societatea de Salubritate a început încă de la sfârșitul anului trecut distribuirea de pubele în Grădiște, astfel încât jumătate dintre abonații casnici din cartierul mai sus amintit beneficiază de ele. Până în prezent au fost împărțite 17.000 de pubele în cartierele Gai, Aradul Nou, Sânicolaul Mic și Micălaca, iar pentru acoperirea întregului municipiu sunt necesari în jur de 25.000 de recipienți pentru gunoi. „Până în momentul de față am reușit să acoperim cam 2/3 din suprafața orașului și, în funcție de banii pe care îi vom avea sperăm ca, în acest an să rezolvăm problema în întreg municipiul", afirmă Iosif Clodnițchi.

A. B.

Cu ce mai plătește românul?

CU FILE CEC FĂRĂ DISPONIBIL...

Administratorul SC Dallas Snack-Bar SRL Turda, **Munteanu Anton** (34 ani), din Huedin, a achiziționat în cursul lunii mai 2001 mai multe mărfuri de la SC Taban Trafic SRL Arad, în valoare de 100.000.000 lei pentru care a eliberat o filă CEC fără însă a avea disponibil în cont. I s-a întocmit dosar penal fiind cercetat în stare de libertate.

Salariații CET atenționează Primăria

Reprezentanții salariaților din SE Arad (CET) își exprimă nemulțumirea legată de faptul că primarul municipiului, **DOREL POPA**, nu și-a făcut timp să discute cu ei despre situația în care se află actualmente societatea energetică arădeană. Este vorba despre inițiativa Primăriei Arad de scoatere a SE din cadrul SC Termoelectrica și transferarea ei în subordinea municipalității.

„Răspunderea noastră față de salariații S.E. Arad și beneficiarii noștri, locuitorii orașului Arad, ne-a obligat să solicităm o întâlnire cu dl. primar, Dorel Popa. Din păcate, la solicitările noastre, prin adresa nr. 24 din 10.11.2002 și la solicitările Comisiei de dialog social, nu am primit nici un răspuns" declară reprezentanții salariaților SE, Traian Deliman și Vetian Cerb.

Ei mai atrag atenția și asupra faptului că acest transfer de proprietate nu e o joacă, pentru că aici este vorba despre alimentarea populației cu agent termic.

C. TRIF

INFRACȚIUNI!

Polițiștii au stabilit că **Fritz Adrian Alfred** (19 ani), din Arad, fără ocupație, cu antecedente penale este autorul tâlhăriei comise asupra d-nei **Pasat Paraschiva**. Infractorul a fost arestat preventiv urmând a fi prezentat Parchetului. ◆ Tot în arestul Poliției au ajuns și găinarii **Moglau Ovidiu** (19 ani), din Aluniș și **Buju Răducu** (22 ani), din Arad care au sustras din curtea lui T.I. din Arad, mai multe păsări. Prezentați Parchetului cei doi au primit mandate de arestare preventivă pe timp de 30 de zile. ◆ Este cercetat în stare de libertate **Pârvu Radu** (31 ani), din Rusanești -Olt, fără ocupație și antecedente penale, care în cursul lunii noiembrie 2001 a sustras portmoneul lui **Papai Erdeli,** care se afla în tren și circula pe direcția Simeria-Arad.

În domeniul finanțelor

ABROGĂRI DE ACTE NORMATIVE ȘI REDUCERI DE TAXE

În vederea bunei însușiri și aplicării unitare a legislației, dl. Călin Arusti, purtătorul de cuvânt al Finanțelor arădene, reamintește întreprizătorilor arădeni câteva măsuri financiare cu aplicabilitate de la 1 ianuarie 2002:

- O. G. 75/1999 privind constituirea fondului special de susținere a învățământului de stat se abrogă;
- Cota de 3% privind protecția specială și încadrarea în muncă a persoanelor cu handicap se reduce la 2%;
- Cota de 5% pentru partea din profitul impozabil rezultat în urma obținerii veniturilor în valută va fi de 6%;
- O. U. G. 95/2001 privind constituirea și utilizarea Fondului România se abrogă.

La Nădlac

A FOST AMENAJATĂ CANALIZAREA PLUVIALĂ

Pe tot parcursul anului trecut s-a desfășurat o lucrare de amenajare a sistemului de canalizare pluvială din Nădlac. Investiția a fost suportată din fondurile primăriei și a costat în jur de 600 de milioane de lei. „În ultimii ani, cam pe 25% din suprafața orașului, oamenii aveau aproape în permanență apă în grădini. Aceasta din cauza faptului că stratul freatic era ridicat. De asemenea, în timp, șanțurile s-au acoperit și apa nu mai avea pe unde să se scurgă" aflăm de la viceprimarul **Mihai Babinsky**. În aceste condiții a fost organizată o licitație câștigată de firma S.C. Multiprodif S.R.L. care până la sfârșitul anului trecut a reușit să execute lucrarea.

A. B.

Bilanț I.P.J.

ÎN 2001 RATA CRIMINALITĂȚII ECONOMICO-FINANCIARE A SCĂZUT...

Potrivit bilanțului Inspectoratului de Poliție al Județului Arad, privind prevenirea și combaterea criminalității economico-financiare, în anul 2001 au fost verificați 19.000 agenți economici. E vorba de 11.913 SRL-uri; 19 RA - uri; 328 SNC-uri; 147 DC-uri; 3540 AF-uri și 2872 PF-uri.

S-au constatat plusuri în gestiune de 36 miliarde lei și minusuri în valoare de 12,3 miliarde lei. După cum spunea lt. col. **Nicolae Gudiu** - șeful IPJ Arad și col. **Teodor Pantea** - prim adjunct al șefului IPJ, în 2001 s-a constatat o scădere la unii indicatori pe linia constatării infracțiunilor economico-financiare. Aici e vorba de **evaziuni fiscale, fraude vamale, gestiunile frauduloase, delapidările și restituirile ilegale de TVA.** Aceste scăderi au fost favorizate și de fluctuația de personal la formațiunile de profil și de unele deficiențe în ce privește colaborarea cu celelalte instituții abilitate în depistarea unor astfel de fapte: Direcția Generală a Finanțelor Publice, Garda Financiară și Brigada de Supraveghere Vamală.

S. GHILEA

2001 - UN AN DE EXCEPȚIE PENTRU AJOFM ARAD

Ieri, Agenția Județeană de Ocupare a Forței de Muncă (AJOFM) a organizat o conferință de presă în care au fost prezentate realizările acestei instituții în anul 2001. Conferința a fost deschisă de dl. Ștefan Pascu, director executiv în cadrul instituției amintite, care a ținut să precizeze: „Aradul este pe primul loc în țară la realizarea indicatorilor", nemaivorbind de cuvintele de laudă primite de la București de către conducerea AJOFM Arad. La această conferință au mai fost prezenți dl. Gheorghe Iancu, director adjunct - managementul pieței muncii și dl. Lucian Stana, șef al Corpului de Control.

Dl. Gheorghe Iancu a făcut o scurtă prezentare a indicatorilor de performanță realizați și s-a putut observa o depășire a tuturor acestor indicatori fixați. Astfel, în anul 2001, ca urmare a programelor realizate de această agenție au fost angajate 8848 de persoane.

Prin serviciul de intermediere a încadrării într-un loc de muncă au fost angajate 5090 de persoane. Creditarea firmelor mici și mijlocii (creditare de aproximativ 16 miliarde lei) în vederea creării de noi locuri de muncă a dus la încadrarea în „câmpul muncii" a 346 de persoane. O altă realizare a acestei instituții o constituie și organizarea celor două burse de locuri de muncă, care a dus la angajarea a peste 1600 de persoane. De asemenea, 343 de șomeri au efectuat cursuri de recalificare, iar dintre absolvenții promoției 2001 au fost angajați 663.

Conferința de presă a fost continuată de dl. Lucian Stana care a oferit detalii referitoare la controlul efectiv al agenților economici precum și executarea debitelor.

Astfel, în 2001 au fost verificați 374 de agenți economici a căror debite au fost stabilite la sume ce depășeau 40 de miliarde lei din care aproximativ 20 de miliarde lei reprezentau debitele, iar restul, majorările și penalitățile survenite din cauza întârzierii plății. Încasările făcute de Corpul de Control al AJOFM a fost de 25 de miliarde lei. De asemenea, s-au întocmit 37 de procese verbale de amendă pentru contravenții săvârșite de către diferiți agenți economici, în valoare de 30 de milioane lei. Nu au fost date uitării nici firmele care se ocupă de intermedierea forței de muncă în străinătate. În Arad, așa după cum am scris și în numerele precedente ale ziarului nostru, doar două firme au primit acreditare de la Ministerul Muncii: SC Agro Lazăr Service Păuliș și SC UHU SRL Arad.

În ceea ce privește executarea silită a debitelor, Corpul de Control a efectuat verificări ce au dus la recuperarea a 26,4 miliarde lei de la rău-platnici. Există societăți în cazul cărora a fost pornită executarea silită (344). În cazul a cinci societăți au fost recuperate 638 de milioane lei din vânzarea bunurilor acestor societăți. AJOFM a întocmit un top al celor mai mari datornici, pe „podium" situându-se următoarele firme: Depoul CFR Arad (6,24 miliarde lei), Aris (5,88 miliarde) și SC Viniviticola Barațca (3 miliarde). În cazul Aris-ului, AJOFM „s-a acoperit", existând bunuri aflate sub sechestru.

Directorul executiv Ștefan Pascu a făcut și un bilanț al situației financiare din care a reieșit că AJOFM Arad a făcut economii substanțiale având un excedent bugetar de 159 miliarde. Una peste alta, AJOFM Arad a avut, conform declarațiilor făcute de reprezentanții conducerii, un an mai mult decât bun.

R. MUNTEAN

ADRIAN NĂSTASE PROMITE UN ATAC FRONTAL ÎMPOTRIVA CORUPȚIEI

Videoconferință la Prefectură

● Ieri s-a desfășurat, la Prefectură, prima videoconferință din acest an. După ce le-a urat tuturor participanților **„La Mulți Ani!"**, premierul **Năstase** a intrat abrupt în miezul problemelor, accentuând prioritățile Guvernului pentru anul în care tocmai am intrat. Astfel, aderarea la NATO și accentul deosebit care se va pune pe agricultură în 2002 vor figura pe prima pagină a agendei de lucru a guvernanților.

● Se va „intra" serios și în corupție și corupți. Premierul s-a exprimat: **„Vom organiza un atac frontal împotriva corupției și incompetenței. De altfel, încă de anul trecut, numărul persoanelor corupte care au fost deferite justiției a fost net superior față de anul precedent."**

● **Adrian Năstase** s-a „ocupat" ieri cu predilecție de primarul **Băsescu,** „trăgându-l de urechi" fiindcă **„pierde bani serioși, prin practicarea unor tarife incredibil de mici pentru închirierea panourilor publicitare de pe raza Bucureștiului; ...că s-a ocupat excesiv de mult de câinii care bântuie prin cartierele Capitalei sau de nu știu care chioșcuri, în detrimentul unor probleme cu adevărat serioase etc."**

● Participanților la videoconferința de ieri li s-a pus, la un moment dat, un nod în gât, la auzul veștii că subprefecții, doi la număr, ai Bucureștiului, au fost demiși. Capitolul „demiteri" a interesat toată adunarea din sala arădeană, circulând știrea că prefectului **Gheorghe Pele**, respectiv subprefectului **Florin Remețan**, li se cam clatină scaunele. Ieri, cel puțin, au „scăpat". Deocamdată.

● Prim-ministrul **Adrian Năstase** a sfătuit toți prefecții județelor să se ocupe îndeaproape de urmărirea modului în care adminstrațiile publice locale respectă legislația în vigoare. De asemenea, prefecții vor verifica, de urgență, dacă toți consilierii locali, respectiv județeni, și-au depus, la instalarea în funcție, declarațiile de avere.

● Revenind, în încheiere, la agricultură, **Adrian Năstase** a mai spus: „La ședința de Guvern de ieri (joi) am discutat în special despre campania agricolă de primăvară. Repet, agricultura va fi pe primul plan în acest an. Vom analiza amănunțit toate procedeele prin care se va putea relansa cu adevărat acest sector."

* Săptămâna viitoare, prefecții vor intra în primul dialog direct din acest an cu **Octav Cozmâncă,** ministrul Administrației Publice.

EUGENIA BĂRDAȘ

Viceprimarul Levente Bognar - cercetat de Poliție!

TESTAMENT FALS SAU IMOBIL CU GHINION?

După ce anul trecut în lunile mai-iunie au fost mitinguri la care participau locatarii unui imobil din p-ța A. Iancu ce contestau procesul de retrocedare a clădirii - în baza unui testament intentat de viceprimarului **Levente Bognar,** iată că roata s-a întors, iar Poliția arădeană a deschis un dosar pe care scrie numele Bognar Levente. Anul trecut, Levente Bognar a adus în proces piesa de rezistență care era un testament. Atunci, mai mulți locatari din clădire au contestat veridicitatea actului dar nimeni nu s-a autosesizat. După atâta vreme însă, apare suspiciunea cum că viceprimarul L. Bognar ar fi falsificat testamentul. Șeful Inspectoratului de Poliție al Județului Arad, **lt. col. Nicolae Gudiu**, ne spunea că **„există un dosar penal încă din iunie 2001. Dosarul a plecat de la o reclamație înregistrată penal. Urmare a cercetărilor efectuate de noi am trimis dosarul la Parchet cu soluția neînceperii urmăririi penale. Dosarul însă a fost returnat Poliției pentru recercetare ținând cont că au apărut noi elemente (suspiciunea că testamentul ar fi falsificat, n.n.). Astfel că acum vom recerceta reclamația."**

Rămâne de văzut cum se va descurca viceprimarul Levente Bognar cu acest imobil care - în comparație cu altele - i-a adus numai ghinion...

M. T.

Aproape jumătate dintre românii care ies din țară pleacă spre state din spațiul Schengen

Aproape 130.000 de români au ieșit din țară în primele zece zile ale acestui an, aproape 55.000 dintre aceștia călătorind spre țări din spațiul Schengen, informează Inspectoratul General al Poliției de Frontieră.

Din totalul celor care s-au prezentat la punctele de frontieră, 13.986 de persoane nu au fost lăsate să iasă din țară, întrucît nu îndeplineau condițiile prevăzute de legislația în vigoare (asigurare medicală, bilet de călătorie dus/întors, suma minimă necesară subzistenței).

Cei mai mulți români au ieșit din țară prin punctele de la granița cu Ungaria, 37.000 dintre ei declarînd că se deplasează spre spațiul Schengen. În cazul a 12.500 dintre aceștia, autoritățile de frontieră nu au permis ieșirea din România.

Prin punctele de la frontiera româno-iugoslavă, au ieșit din țară 3.000 de persoane care doreau să ajungă în statele Europei vestice, iar prin cele de la frontiera cu Bulgaria - 1.600. La punctele de frontieră aeroportuare s-au prezentat 11.989 de români care doreau să ajungă în țări din spațiul Schengen, din care 62 au fost refuzate, ca urmare a neîndeplinirii condițiilor legale de călătorie în străinătate.

Tot din cauza neîndeplinirii acestor condiții, aproape 160 de români au fost returnați de autoritățile de frontieră din Grecia (152 de persoane), Belgia, Italia, Germania și Austria.

MAE român consideră că SERVICIUL DE PRESĂ AL CONSILIULUI EUROPEI A ÎNCĂLCAT UZANȚELE DIPLOMATICE

Ministerul român de Externe consideră că serviciul de presă al Consiliului Europei a încălcat uzanța diplomatică prin modul în care a redactat comunicatul de presă intitulat "«Romii din România confruntați cu discriminarea și brutalitatea poliției», conform experților Consiliului Europei", informează un comunicat al MAE remis, ieri, agenției MEDIAFAX.

Comunicatul Consiliului Europei se referă la avizul Comitetului Consultativ al Convenției-cadru pentru protecția minorităților naționale privind modul în care România aplică prevederile acestei convenții.

"Deși documenul respectiv are un caracter echilibrat, apreciind, în termeni pozitivi, eforturile întreprinse de autoritățile române în favoarea minorităților naționale, inclusiv în ceea ce privește situația romilor, dar constatînd și unele aspecte negative - sunt menționate discriminări și cazuri de brutalități ale poliției față de cetățeni de etnie romă - comunicatul de presă este în așa fel redactat încît lasă impresia că documentul Comitetului Consultativ prezintă într-o lumină nefavorabilă politica României față de minoritățile naționale", se arată în comunicatul Ministerului român de Externe.

Conform MAE, "față de această denaturare a spiritului documentului elaborat de experți ai Consiliului Europei, se impune a preciza că, făcînd referire în comunicat la unele aspecte care se află în curs de negociere în cadrul Comitetului Miniștrilor (organul politic de decizie al organizației de la Strasbourg), serviciul de presă încalcă uzanța diplomatică în astfel de situații".

Documentul aflat în curs de negociere va conține o serie de concluzii privind modul în care România respectă prevederile Convenției-cadru pentru protecția minorităților naționale și recomandări pe care România trebuie să le pună în aplicare într-o perioadă bine precizată".

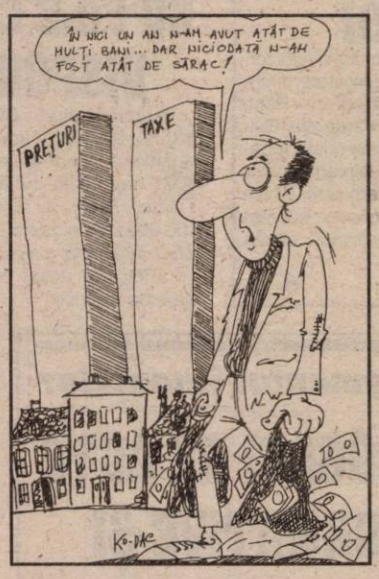

Angajații Consiliului

AU AMÂNAT LUAREA DECIZIEI DE A INTRA SAU NU ÎN GREVĂ

Federația Națională a Sindicatelor din Administrația Publică Locală cu sediul la Cluj-Napoca, la care sunt afiliați cei peste 300 de angajați ai Primăriei și Consiliului Județean Arad au înaintat Guvernului o listă cu revendicări.

Funcționarii publici din administrația locală solicită: **acordarea tichetelor de masă pe anul 2001, indexarea lunară a salariilor cu rata inflației și consultarea de fiecare dată a reprezentanților Comitetului director al federației în problema ce vizează administrația publică locală.**

În situația în care aceste cereri nu vor fi satisfăcute, în data de 15 a lunii în curs se va declanșa greva de avertisment cu întreruperea activității, iar în data de 22 ianuarie - greva generală.

La nivel de județ, nu s-au stabilit deocamdată modalitățile de protest. Convocată pentru ora 12,00, Adunarea Generală a Sindicaliștilor din cadrul Consiliului Județean Arad a fost amânată până luni pentru că nu s-au prezentat două treimi din membri, cât prevede statutul.

Liderul Sindical, Marian Olariu a declarat: **„Abia luni Adunarea Generală va hotărî dacă vom face sau nu grevă. Oricum, noi suntem de acord cu revendicările, dar eu, personal, consider că această acțiune trebuia declanșată înaintea adoptării bugetului pe 2002, pentru că se știa deja că nu vom primi tichete de masă."**

S. AMBRUȘ

GHEORGHE FUNAR ÎI CERE PREMIERULUI SĂ DIZOLVE ȘI CONSILIUL LOCAL CLUJ

Primarul Clujului Gheorghe Funar a trimis, ieri, o scrisoare deschisă primului-ministru Adrian Năstase în care îl felicită pe acesta pentru decizia de dizolvare a Consiliul General al Municipiului București și îi cere, totodată, să dizolve și Consiliul Local al municipiului Cluj-Napoca.

"Vă reamintesc că prima nerespectare a prevederilor Legii 215/01 a fost semnalată de la Cluj-Napoca, încă în luna mai a anului 2001. La acel moment, aveați obligația să dizolvați Consiliul Local al municipiului Cluj prin hotărîre de guvern, întrucît la mai mult de jumătate dintre consilierii locali le-a încetat de drept mandatul, din motive de incompatibiliatate și demisii", a precizat primarul Clujului, în scrisoarea adresată primului-ministru.

De asemenea, Gheorghe Funar solicită, în acest sens, o hotărîre de guvern prin care să fie dizolvat Consiliul Local al municipiului Cluj-Napoca, "deoarece acesta a adoptat mai mult de trei hotărîri anulate în instanța de contencios administrativ".

În scrisoarea deschisă adresată lui Adrian Năstase, primarul Clujului mai cere "ca răspunsul la această scrisoare să fie comunicat în maximum 10 zile" și să conțină numărul hotărîrii de Guvern care vizează dizolvarea Consiliului local, "precum și data alegerilor anticipate".

Din taxele achitate de arădeni

PRIME „GENEROASE" PENTRU DIRECTORIMEA CLM

(Urmare din pagina 1)

O altă parte din bani au fost utilizați pentru achiziționarea unui autoturism de lux, marca Volkswagen Bora în valoare de circa 400 milioane lei, pentru uzul directorului și al unor distinși consilieri municipali, membri ai Consiliului de Administrație al SC Salubritate. În fine, din ce rămâne, se achită cheltuielile pentru strângerea gunoaielor menajere. Dacă mai rămâne ceva, desigur! Așa stând lucrurile, cred că principiul confidențialității câștigurilor încasate de unii funcționari publici (fie ei directori, ori simpli birocrați) nu poate sta în picioare. Banul public trebuie mânuit la vedere. Transparent. Să știe cetățeanul interesat ce se întâmplă cu banul plătit din punga sa.

Insistând, în unele discuții, pe lejeritatea consilierilor municipali în adoptarea unor hotărâri în dauna cetățeanului, mi s-a explicat adeseori că CLM a procedat în deplină legalitate. Cu alte cuvinte, dacă CLM hotărăște (respectând, desigur, canoanele elaborării actelor decizionale) ca fiecare al zecelea arădean să fie biciuit în piața publică, totul ar fi în regulă. Vreau să spun că nu orice fel de hotărâre a CLM și nu orice aprobare a acestui organism legislativ local este și morală. Chiar dacă, din punct de vedere formal, pare în regulă. Ce fel de moralitate poate fi invocată în cazul adoptării unor hotărâri profund împovărătoare pentru cetățean și generoase față de cei plătiți din ban public? Dar ce fac instituțiile abilitate ale statului de drept? Ce face Prefectura, ce face Camera de Conturi?

Al doilea aspect al stimulentelor pentru barosani ține de modul în care este gospodărit și administrat municipiul nostru. Poate că arădeanul ar fi dispus să mai închidă un ochi la primele directorimii dacă aceștia și-ar face datoria în mod profesional. Din păcate, nu e cazul: urbea continuă să fie prost gospodărită, străzile sunt la fel de murdare, carosabilul la fel de neîntreținut. Și atunci de ce ar trebui burdușiți cu sute de milioane directorii din subordinea CLM?

La București, Consiliul General al primăriei Capitalei a fost dizolvat prin hotărâre de guvern, pe motiv că acest consiliu adopta hotărâri ilegale. Pe când vor fi verificate și la Arad activitatea Consiliilor locale și a Consiliului Județean? La noi nu există consilieri deținători ai unor firme căpușă, cu contracte încheiate cu primăriile? Ce face corpul de control al Prefectului? Câte cazuri de conflicte de interes au semnalat la CLM Arad?

Informându-i pe cititori despre abuzurile la care sunt supuși adeseori, nu este întotdeauna pe placul celor vizați. În mod deosebit, la Primăria Arad s-a instaurat, în ultimul timp, un climat de secretomanie îndreptat împotriva celor prea curioși de ce se întâmplă în spatele ușilor închise. Primarul Dorel Popa se arată total dezinteresat de transparența legală a activității sale și a echipei. Evenimentele, întâmplările de la Primărie nu ne sunt comunicate din timp pentru a putea participa și noi, cei de la „Adevărul". Sau, mă rog, cei care înțelegem să îl criticăm din când în când și pe dl. primar. A fost o vreme, în timpul mandatului ilustrului înaintaș C. Moisescu, în care ziarul „Adevărul" era interzis pentru funcționarii Primăriei. Și mai ilustrul său urmaș pare să îi urmeze cu sârg practicile abuzive. Aroganții și îngâmfații se cred pe propria moșie. La noi, ca la nimeni.

„ARADUL TREBUIE SĂ-ȘI SCHIMBE STRATEGIA”

- Interviu cu deputatul PNL Titus Gheorghiof

- D-le deputat, cum vă explicați lipsa de unitate a parlamentarilor din Arad, care pe vremuri parcă nu era atât de evidentă?

- Dacă privim puțin în urmă, în primele două legislaturi parlamentarii FSN erau majoritari, cu un număr de cinci-șase parlamentari, pe care îi coagulau mult mai ușor. Odată cu anul 2000, spectrul partidelor care reprezintă Aradul s-a lărgit, a apărut un fenomen nou - PRM-ul. După cum știți, PRM a surclasat ca număr de voturi PDSR, iar pe acest fond s-a petrecut ruptura. Din punct de vedere al oamenilor ca atare, le-am făcut o ofertă și la începutul anului trecut, dorim și acum să le facem o ofertă, să trecem peste orgolii, să ne întâlnim și să vedem exact ce putem face pentru Arad. Nu au înțeles acest lucru. Eu, personal, îi înțeleg într-un fel pe cei din arcul guvernamental, pentru că li s-a spus să nu ceară nimic, pentru că nu li se dă. Așa s-a întâmplat și cu CDR în perioada 1996-2000 și de aceea am pierdut. Dânșii au stat cuminți, fără să dorească să ne implicăm.

- Care mai este atunci rolul parlamentarilor în privința Aradului, dincolo de celelalte atribuții pe care le au în Parlament?

- În privința intereselor Aradului, am pierdut mult față de județele Timiș și Bihor. Am pierdut electricitatea, care are acum sediul la Timișoara și absolut tot ceea ce înseamnă investiții este mai mult la Timișoara decât la Arad ...

- Avea Aradul argumente pentru a păstra aceste instituții?

- Argumente erau. În cazul electricității era normal, dar când era director regretatul Lăzărescu a reușit să o păstreze la Arad. Cât privește agenția SAPARD, puteam să ne batem, pentru că fondul de investiții (SIF) are sediul la Arad, iar dacă cel care acordă fonduri, rambursabile sau nerambursabile, se află la Arad, era normal să fie și SAPARD tot aici. Se vede însă că nu am avut destulă pondere la Ministerul Agriculturii (ministrul este din Timișoara), deși Aradul este mai bun decât Timișul din punct de vedere al potențialului agricol, cel puțin în perioada aceasta. Până în 1989 Timișul avea renumitele zone ale Lovrinului, dar acum, dacă veți consulta niște statistici, veți vedea în mod sigur că Utvinișul, Scânteia sau Fântânelele sunt mult mai atractive.

- Haideți să privim altfel lucrurile - Timișoara este privită drept centrul regiunii de dezvoltare V Vest, este și normal ca unele instituții să se adune la Timișoara, unde să se formeze un centru puternic. Nu cred că ar trebui să mai punem problema unei dispute cu Timișoara, ar trebui să găsim alte probleme de interes ale Aradului, cum ar fi cele legate de investiții...

- Ați sesizat perfect, și eu am început să gândesc dacă nu cumva ar trebui să schimbăm tactica Aradului. Suntem cu un pas înaintea Timișoarei în ceea ce privește parcul industrial - există legea, avem zona și investiția făcută. De un an de zile, deși i-am solicitat primarului, nimeni nu încearcă să formeze societatea parcului industrial Arad, ca să putem să venim cu ceva concret pentru Arad.

- Cine ar trebui să o facă?

- Cine se ocupă cu vânzarea terenului, acordarea suprafețelor respective și cadrul legal pentru investiții: Primăria și consiliul local. Legea spune că organizația respectivă se face de către autoritatea administrativ-teritorială, împreună cu alți investitori, cel puțin cinci persoane juridice. Într-adevăr, sunt o serie de documente care trebuie întocmite, dar nu știu ce se așteaptă. Poate doar un interes ca și în cazul privatizărilor IAS-urilor din Arad!

- Mulți așteaptă ca Primăria să aducă investiții, poate Dorel Popa a greșit când și-a asumat acest rol. Cine ar trebui să fie promotorul investițiilor la Arad? Eu cred că nu doar Primăria ...

- Nu numai Primăria, ci și Prefectura, Consiliul Județean și Camerele de Comerț ... Ar trebui să stea odată la o masă rotundă toți acești factori. Ne-am gândit la un moment dat să organizăm noi o astfel de întâlnire, dar poate dvs., mass-media, ați avea o mai mare penetrare. Ar trebui ca toți factorii de decizie să ne unim și să definim patru-cinci obiective majore ale Aradului - parcul industrial, investițiile, reorganizarea agriculturii, în care să se treacă peste interesele politice.

- Exista premisa acestui cadru de discuții la întâlnirea parlamentarilor cu prefectul, la care au participat și reprezentanți ai primăriei și ai CJA. Întâlnire care a degenerat într-un show mediatic ...

- Am recunoscut buna intenție a prefectului încă de când au început aceste întâlniri. Eu, ca parlamentar din opoziție, nu merg însă acolo să discut programul de guvernare! Există o democrație în România și pluripartidism. Haideți să nu privim lucrurile din punctul de vedere al guvernului, ci din punctul de vedere al județului Arad. Pentru că tot vorbim de autonomie, descentralizare și ne dorim aceste lucruri. Dacă nu vrem să facem asta, Aradul va rămâne de căruță!

- Presa a tot scris lucrurile astea. Cine ar trebui să perceteze la toate aceste luări de poziție? Eu cred că ar trebui să o facă tot clasa politică!

- Aveți dreptate, clasa politică fără orgolii. Anul trecut când am făcut această ofertă partidului de guvernământ am fost refuzați, pentru că propunerea venea de la PNL. Să vină ei cu ideea, dar să facem ceva. Am văzut, cel puțin la județele de graniță, un interes crescut pentru problemele agroalimentare. Interesul capitalului străin pentru investițiile în agricultură din Arad și Timiș este foarte mare, mergând pe ideea unei regionalizări într-o Europă unită. Pământul nostru va costa foarte mult în viitoarea structură europeană.

- Știți cât pământ au cumpărat italienii, de exemplu, în Arad în ultimul timp?

- Știu, sunt italieni în județul Arad care au cumpărat peste 10 000 hectare!

- Și ce părere aveți despre acest lucru?

- Este bine că se fac investiții...

- Dar ce se întâmplă cu producția respectivă?

- Este o întreagă problemă aici. Cred că un investitor italian pătrunde mai ușor decât unul român pe piața europeană.

- Nu murim de foame noi, românii?

- Datorită capacității noastre, mai putem ține cinci județe ... Dar județul trebuia să gândească strategic această problemă, să nu dăm pământul fără nici o gândire, la prețuri derizorii. Eu doresc să fac o interpelare la ministrul agriculturii și la primul ministru pe această temă.

- De ce a durat atât de mult fuziunea cu ApR? Ce ați avut de împărțit cu ei?

- Nu am avut nimic de împărțit. Într-o fuziune trebuie să pornești de la realitățile care există. Un partid care este parlamentar și are un anumit scor electoral chiar și acum în sondajele de opinie și un partid care nu prea are rezultate și trebuie să vedem ce facem cu el. S-au stabilit locurile care le revin în Biroul Județean, urmează să-și desemneze oamenii, și de aici fuziunea.

- Au rămas două probleme nerezolvate, funcția de primvicepreședinte și organizația de tineret ...

- Eu cred că nu s-a înțeles prea bine, protocolul semnat între două persoane care reprezintă două partide rămâne literă de lege până la primul congres ordinar. Or, protocolul la nivel de județ nu prevede această funcție. În privința tineretului, rămâne cum am stabilit. Eu am repetat mereu că Bucureștiul nu poate dicta Aradului nimic ...

- Ce veți face dacă noul statut va include această funcție?

- Stați liniștiți, am fost la București și știu ce prevede noul statut!

- Ce părere aveți de trecerea lui Caius Parpală la PSD?

- Mă bucură foarte mult faptul că filiala PNL Arad poate să dea cadre de conducere tuturor partidelor din Arad!

IOAN IERCAN
FLAVIUS GHENDER

MAI MARII PDSR - LUAȚI PRIN SURPRINDERE DE PROPUNEREA LANSATĂ DE AVRAM CRĂCIUN ȘI DOREL POPA

• Mulți dintre aceștia consideră că propunerea trebuia aprobată de Biroul Executiv Județean al PDSR Arad

Doi dintre membrii conducerii PDSR Arad - Avram Crăciun și Dorel Popa - au trimis conducerii PSD de la București o propunere pentru noua echipă a Prefecturii arădene, anticipând demiterea conducerii actuale. Noua echipă ar urma să fie compusă din Mihai Duma - prefect și Edeleny Koloman - subprefect. Vă prezentăm în continuare opiniile unor lideri locali ai partidului de guvernământ cu privire la această nominalizare.

AVRAM CRACIUN (președintele PDSR Arad): O propunere funcțională

„Este o propunere funcțională, amândoi sunt oameni de valoare, verificați. Mihai Duma este doctor în științe, membru al Academiei Române. Edeleny Koloman are o dublă specializare, este și jurist și economist.”

CAIUS PARPALĂ (președintele CJA, cooptat în conducerea filialei județene a PDSR): Este nevoie de aprobarea Biroului Executiv

„Eu cred că este vorba de propuneri venite din partea președintelui Avram Crăciun. Cred că are tot dreptul să facă aceste propuneri, însă ele trebuie aprobate de către Biroul Executiv Județean al partidului.”

GHEORGHE SABĂU (vicepreședinte PDSR Arad): Propunerea ar fi trebuit aprobată de Biroul Executiv Județean

„Am aflat din presă că au fost făcute aceste propuneri. Cred că această propunere ar fi trebuit aprobată de către Biroul Executiv Județean, pentru că acesta funcționează. Orice numire trebuie aprobată de către Birou. În rest, îi cunosc pe amândoi, sunt oameni serioși.”

ALEXANDRU PÂRV (vicepreședinte PDSR Arad): Am fost luat prin surprindere

„Am fost plecat din localitate și nu știam că au fost făcute aceste propuneri, am fost luat prin surprindere. Ce pot să spun? Pe Mihai Duma îl cunosc, este colegul nostru și un om deosebit. Pe Edeleny Koloman îl cunosc mai puțin ... Nu cred că era neapărat nevoie de o aprobare din partea Biroului Județean, din câte am înțeles acesta va mai fi convocat o singură dată, de dl. Gușă ...”

FLAVIUS GHENDER

ALEGERI LA PNȚCD ARAD

** Sâmbăta viitoare, 220 de delegați din județ vor alege noua conducere a PNȚCD Arad * La Conferința PNȚCD de alegeri sunt așteptați trei invitați de marcă: Victor Ciorbea, Dudu Ionescu și Gheorghe Ciuhandu * Cei care doresc să-și depună candidatura pentru funcția de președinte al PNȚCD Arad o pot face până luni, 14 ianuarie 2002. Dar, numai cu respectarea unor condiții...*

Deja anunțata Conferință județeană de dare de seamă și alegeri a PNȚCD Arad se va desfășura sâmbătă, 19 ianuarie a.c., în sala ***„Iuliu Maniu“***, în prezența a 220 de delegați din teritoriu! Pentru informarea corectă a cititorilor i-am solicitat d-lui Claudiu Cristea câteva detalii suplimentare. Așa am aflat că ***„la Conferința județeană PNȚCD vor participa și liderii partidului, d-nii Victor Ciorbea, Dudu Ionescu și Gheorghe Ciuhandu. Candidaturile pentru funcția de președinte se pot depune la sediul partidului până cel mai târziu luni, 14 ianuarie 2002“***.

Ca o noutate în ceea ce privește alegerea noului președinte al PNȚCD Arad, fiecare candidat trebuie să vină în fața celor 220 de delegați cu două lucruri obligatorii: ***o moțiune - adică o ofertă politică în toată regula - și o listă de susținători***.

Din câte cunoaștem, până la această oră, doar vicepreședintele CJA, Claudiu Cristea și-a manifestat dorința să-și depună candidatura pentru a deveni liderul țărăniștilor arădeni.

Fostul deputat PNȚCD, Radu Ghidău, a fost exclus din partid pentru neplata cotizației și, din câte cunoaștem, încă n-a reușit să se întâlnească cu președintele Victor Ciorbea pentru clarificarea acestei situații. Așa stând lucrurile, n-ar fi exclus ca sâmbăta viitoare, Claudiu Cristea să fie singurul candidat pentru funcția de președinte PNȚCD Arad.

DORU SINACI

RĂSPUNDERI ȘI SANCȚIUNI LA LEGEA CASELOR NAȚIONALIZATE

După prelungirea cu încă trei luni a termenului până la care se pot înainta notificările de restituire a imobilelor, (14 februarie 2002) executivul a modificat din nou... modificările legii caselor naționalizate. Este vorba de introducerea unui nou capitol în cuprinsul Legii 10/2001, privind regimul juridic al unor imobile preluate abuziv în perioada 6 martie 1945-22 decembrie 1989, capitol intitulat „RĂSPUNDERI ȘI SANCȚIUNI"!

Modificările promovate de Guvern la sfârșitul anului trecut se referă la sancțiunile aplicabile în cazul în care notificările pentru intrarea în posesie sunt formulate cu rea-credință. Încălcarea Legii 10/2001 atrage răspunderea disciplinară, administrativă, civilă sau penală. Exercitarea abuzivă a dreptului de a depune notificări în vederea restituirii de imobile atrage răspunderea patrimonială pentru pagubele pricinuite. Astfel, notificarea abuzivă a persoanei juridice deținătoare a imobilului, pentru a o împiedica să încheie actele de înstrăinare a imobilelor, constituie infracțiune în cazul în care s-a comis o pagubă și se pedepsește cu închisoare de la trei luni la trei ani sau cu amendă. Emiterea deciziei sau a dispoziției de restituire în lipsa actelor de proprietate doveditoare constituie, de asemenea, infracțiune și se pedepsește cu închisoare de la șase luni la trei ani. Dacă faptele săvârșite în restituirea imobilelor intră sub incidența Codului Penal, pedeapsa maximă cu închisoarea se majorează cu doi ani.

Patronii și administratorii firmelor pot fi liniștiți deocamdată

CAZIERUL FISCAL NU SE CERE (ÎNCĂ) LA ÎNFIINȚAREA SOCIETĂȚILOR COMERCIALE

Cu toate că ar fi trebuit să intre în vigoare de la 01 ianuarie 2002, Ordonanța Guvernului 75/2001, privitoare la cazierul fiscal al contribuabililor, a fost amânată. Prevederile actului normativ menționat vor fi aplicate doar după 60 de zile de la data aprobării ei prin lege, a informat Ministerul Finanțelor într-un comunicat emis zilele trecute.

Potrivit ordonanței privind organizarea și funcționarea cazierului fiscal, acesta va urmări ținerea evidenței persoanelor fizice și juridice, precum și a asociaților, acționarilor și reprezentanților legali ai persoanelor juridice care au săvârșit fapte sancționate de legile financiare, fiscale și vamale sau care privesc disciplina financiar-fiscală. Cazierul fiscal este organizat de Ministerul Finanțelor și direcțiile finanțelor publice județene, în scopul prevenirii și combaterii evaziunii fiscale, precum și pentru întărirea administrării impozitelor și taxelor datorate bugetului de stat de către contribuabilii cu risc ridicat. Cazierul fiscal va fi gestionat atât la nivel național, cât și la nivelul organelor fiscale teritoriale printr-o structură specializată, care se va constitui prin regulamentul de organizare și funcționare a Ministerului Finanțelor Publice.

În conformitate cu O.G. 75/2001, asociații, acționarii și administratorii unei societăți comerciale vor avea obligația să prezinte, la înființarea unei firme, certificatul de cazier fiscal, în care se va specifica dacă persoana respectivă are sau nu are cazier fiscal. De precizat că și în prezent se solicită la înființarea unei societăți comerciale un alt fel de cazier, cel judiciar, eliberat de poliție, însă acesta poate fi înlocuit cu o declarație notarială autentică a persoanelor în cauză. Rămâne de văzut dacă normele metodologice de aplicare a ordonanței privind cazierul fiscal vor permite procedura înlocuirii cazierului fiscal cu declarația notarială.

Modificarea datei intrării în vigoare a O.G. 75/2001 a fost generată de prelungirea procedurilor parlamentare de aprobare a actului normativ în cauză.

În atenția angajatorilor

INFRACȚIUNI PRIVIND PROTECȚIA PERSOANELOR ÎNCADRATE ÎN MUNCĂ

Încălcarea repetată de către angajator a prevederilor Legii 130/1999, privind protecția persoanelor încadrate în muncă, constând în neîndeplinirea obligațiilor referitoare la încadrarea în muncă a persoanelor, precum și la transmiterea obligatorie a unor date către inspectoratele teritoriale de muncă, prin care s-a urmărit acordarea unor venituri sub nivelul salariului minim garantat pe țară, precum și sustragerea de la plata obligațiilor privind plata contribuțiilor la fondul de asigurări sociale sau la Fondul pentru plata ajutorului de șomaj constituie infracțiune și se pedepsește cu închisoare de la 6 luni la un an sau cu amendă.

Potrivit aceleiași legi, încasarea de către angajator de la salariați a contribuției datorate, potrivit legii, pentru pensia suplimentară, a contribuției de 1% datorate Fondului pentru plata ajutorului de șomaj, precum și a contribuției datorate pentru asigurările sociale de sănătate în conturile stabilite potrivit reglementărilor în vigoare constituie infracțiune și se pedepsește cu închisoare de la 3 luni la 6 luni sau cu amendă.

Sancțiunile amintite mai sus se aplică persoanelor care se fac vinovate de încălcarea prevederilor respective.

LIBERAREA PROVIZORIE PE CAUȚIUNE

Potrivit art. 160⁴ din Codul de Procedură Penală, liberarea provizorie pe cauțiune se poate acorda la cerere, când este asigurată repararea pagubei produse prin infracțiune și s-a depus cauțiunea stabilită de organul judiciar competent. Pe timpul liberării provizorii, inculpatul este obligat să se prezinte la chemarea organelor judiciare și să comunice orice schimbare de domiciliu sau reședință.

Liberarea provizorie pe cauțiune nu se acordă în cazul săvârșirii infracțiunilor intenționate pentru care legea prevede pedeapsa închisorii mai mare de 7 ani ori când inculpatul este recidivist ori există date care justifică temerea că inculpatul va săvârși o altă infracțiune sau va încerca să zădărnicească aflarea adevărului prin influențarea unor martori sau experți, alterarea ori distrugerea mijloacelor materiale de probă sau prin alte asemenea fapte.

Cauțiunea garantează respectarea de către inculpat a obligațiilor ce-i revin în timpul liberării provizorii. Cuantumul cauțiunii este de cel puțin 2.000.000 lei. Consemnarea cauțiunii se face pe numele inculpatului și la dispoziția organului care a stabilit cuantumul acesteia.

Cauțiunea se restituie în următoarele cazuri:

a) când se revocă liberarea provizorie pentru cazul în care se descoperă fapte sau împrejurări ce nu au fost cunoscute la data admiterii cererii de liberare provizorie și care justifică arestarea inculpatului;

b) când se constată, de către procuror prin ordonanță, iar de instanță prin încheiere, că nu mai există temeiurile care au justificat măsura arestării preventive;

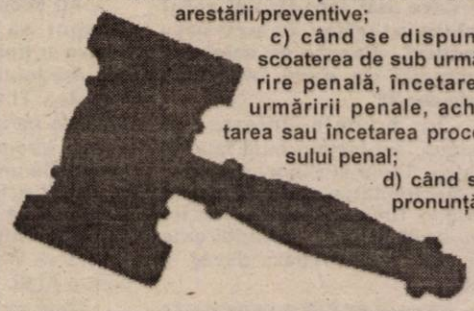

c) când se dispune scoaterea de sub urmărire penală, încetarea urmăririi penale, achitarea sau încetarea procesului penal;

d) când se pronunță pedeapsa amenzii sau pedeapsa închisorii cu suspendarea condiționată a executării ori cu suspendarea executării sub supraveghere sau cu executarea la locul de muncă;

e) când se dispune condamnarea la pedeapsa închisorii;

Cauțiunea nu se restituie când inculpatul nu îndeplinește, cu rea-credință, obligațiile ce-i revin (...) sau încearcă să zădărnicească aflarea adevărului ori săvârșește din nou, cu intenție, o infracțiune pentru care este urmărit sau judecat.

Cauțiunea se face venit la bugetul statului la rămânerea definitivă a hotărârii de condamnare.

Poșta juridică

* Înregistrări valabile

Adela Ardelean, din Arad ne-a scris în legătură cu o problemă care i-a creat suspiciuni față de Oficiul de Pensii pentru agricultori. „În carnetul de asigurare al agricultorului sunt înregistrate datele privind contribuția persoanei asigurate, inclusiv rubrica intitulată «Parafa și semnătura persoanei care face înscrierea». La această rubrică începând din luna august 2001, angajații oficiului nu mai aplică ștampila, care să evidențieze încheierea contractului de asigurare și funcția, respectiv numele și prenumele salariatului care înregistrează datele în carnetul de asigurare. Vă rog să-mi răspundeți dacă este legală și valabilă înregistrarea efectuată în numele altei persoane, fără ștampilă? De regulă, se cunoaște faptul că orice act oficial înregistrat de o terță persoană și doar semnat, fără aplicarea ștampilei, este nul", crede cititoarea noastră.

Pentru a o liniști pe doamna Ardelean, care pleacă de la prezumția de „vinovăție", am luat legătura cu doamna Mărioara Gozman, director adjunct al Casei Județene de Pensii Arad (CJP). Iată ce ne-a spus în legătură cu cele sesizate: „Înregistrările menționate nu sunt nicidecum nule, deoarece plățile efectuate sunt înregistrate în primul rând în evidențele C.J.P. Anul trecut, am angajat la biroul amintit personal nou, care n-a avut o vreme ștampilă, dar situația nu o afectează pe doamna Ardelean. O așteptăm, pentru liniștea dânsei, să se prezinte la noi cu carnetul de asigurat în care o să-i aplicăm ștampila la rubricile semnate".

* Procurorii nu pronunță sentințe!

Din localitatea Almaș, nr. 598, ne-a scris **Florica Tolci**, nemulțumită de soluția pronunțată de Judecătoria Gurahonț într-un dosar de calomnie în care partea pârâtă a fost băiatul ei. Pe scurt, cititoarea noastră spune că fiul ei a fost învinuit în toamna anului trecut că ar fi furat ardei din grădina unui consătean. Ea spune că o vecină de-a ei ar fi umplut localitatea cu aceste neadevăruri. Drept pentru care a dat-o în judecată pentru calomnie. „Prin sentința din 10 decembrie 2001, dată de procuror Guler Luminița (!) și de judecătoarea Anca, inculpata a fost achitată, revenindu-ne nouă să plătim cheltuielile de judecată", arată în scrisoarea ei F. Tolci.

În primul rând o informăm pe cititoarea noastră că o sentință nu este pronunțată de ... procuror, cum încorect a reținut dânsa, ci doar de către judecător. Procurorul are un cu totul alt rol în procesul penal. Pe de altă parte, dacă ați considerat că ați fost nedreptățită prin sentința enunțată, aveați posibilitatea de a o ataca cu recurs, care ar fi fost judecat la Tribunal. Astfel ar fi fost șanse să obțineți o soluție favorabilă. Cu privire la soluția Judecătoriei Gurahonț, nu ne putem pronunța din moment ce nu cunoaștem întregul conținut al dosarului.

* Terenurile se transmit cu acte autentice

Vasile Don, din Curtici, ne-a trimis o scrisoare prin care ne roagă să-l ajutăm cu un sfat pentru a ieși dintr-o „mare încurcătură". Acesta spune că în anul 1996 a cumpărat de la un vecin de-al său un teren, ocazie cu care a încheiat doar un contract de vânzare-cumpărare de mână, cu doi martori. De atunci i-a zis de mai multe ori vânzătorului să meargă împreună la notar să încheie actul de vânzare-cumpărare, dar acesta a tot amânat. „Anul trecut, în decembrie, am aflat că terenul meu a fost vândut a doua oară unui alt cumpărător, de data aceasta prin act la notar. Cum pot să-mi păstrez terenul, pentru care am dat o groază de bani?", ne întreabă dl. Don.

Potrivit legii, dreptul de proprietate asupra terenurilor poate fi transferat doar prin acte autentice, sub sancțiunea nulității actului. Pentru a vă recupera terenul, trebuie să-l acționați în judecată pe vânzătorul care a vândut terenul în cauză altei persoane după ce l-a vândut dumneavoastră prin act sub semnătură privată. Prin aceeași cerere trebuie să-l acționați în judecată și pe cel de-al doilea cumpărător, a cărui bună-credință se prezumă, până la proba contrarie, pentru ca hotărârea judecătorească ce se va pronunța să-i fie opozabilă și acestuia.

Pagină realizată de FLORIN TRUȚ

Zona industrială va avea o pereche în est

ÎN ARAD SE CONTUREAZĂ O NOUĂ ARIE DE DEZVOLTARE

În scurt timp, în orașul nostru se va dezvolta o nouă zonă industrială. Un perimetru de circa 15 hectare, aflat în estul Aradului, la ieșirea din Micălaca spre Lipova, va sta la dispoziția investitorilor. Iar dacă lucrurile merg bine, aria va fi extinsă.

„Specificul acestei zone vor fi serviciile și industria ușoară. Încercăm să nu ducem o industrie grea, să fie o zonă de industrie mai liniștită", spune viceprimarul Emanoil Voicu.

din vestul Aradului a cunoscut o dezvoltare impresionantă. Noi investitori au cumpărat aici teren, numărul firmelor prezente ajungând la 16. Din acestea puține își desfășoară deja activitatea, altele sunt în construcții sau urmează să le înceapă.

„În 2001 noi am pregătit terenul pentru ca firmele să-și înceapă activitatea anul acesta. Zona a fost populată cu utilități într-un stil

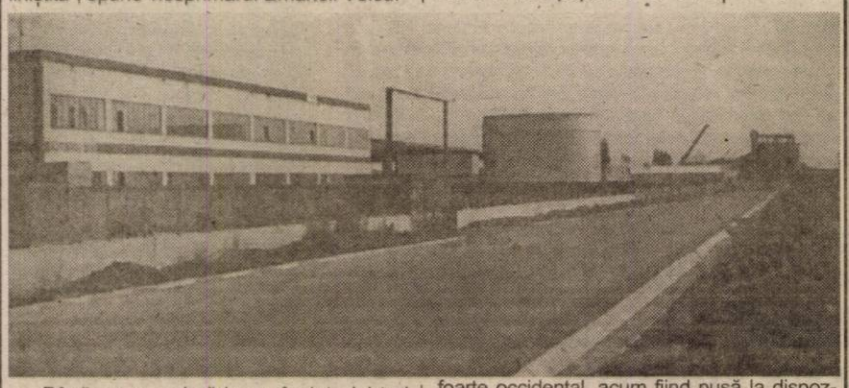

foarte occidental, acum fiind pusă la dispoziția investitorilor sută la sută", spune Emanoil Voicu. În acest perimetru își va avea noul sediu și Vama de interior, pentru această instituție existând o suprafață de circa 2 hectare.

Până acum, primăria a vândut aici trei terenuri. Alte trei terenuri sunt în curs de preluare. În acest sens, la sfârșitul acestei luni se va organiza o licitație pentru vânzarea lor. „Sigur, vor urma și alte licitații", completează Voicu.

Fiindcă în noua zonă de dezvoltare va fi preponderent comerțul, ea poate fi numită (și) zonă comercială.

Deocamdată, în zona respectivă nu există utilități, însă de ele se va ocupa Primăria. „Vom proceda așa cum am procedat și în zona industrială din vestul orașului. Noi le vom face, însă costurile lor vor fi suportate de cumpărători, conform contractelor", mai spune viceprimarul Voicu.

*** În zona industrială de vest - 30 hectare disponibile**

În cursul anului trecut, zona industrială

La această oră, mai e disponibilă o suprafață de circa 30 hectare.

*** Linia de tramvai va fi extinsă**

Tot în acest an vor începe lucrările pentru extinderea liniei de tramvai până în zona industrială de vest. Finanțarea acestor lucrări se va face din fonduri PHARE.

Deși Primăria ar fi vrut ca extinderea să fie făcută cât mai rapid (prin primăvară) firma britanică de consultanță are o altă părere: lucrările să înceapă din toamnă.

GERLINDE KNAP
FOTO: VIOREL MUSCA

Pentru finalizarea investițiilor

PRIMĂRIA SE ÎMPRUMUTĂ DE LA BĂNCI

În bugetul local pentru acest an, capitolul „investiții" a cam fost lăsat la o parte pentru că nu s-au mai găsit bani. Din acest motiv, Primăria din Arad și-a propus să se împrumute de la bănci. Suma la care s-au gândit oficialii locali este de 250-300 de miliarde. **„Banii sunt destinați exclusiv investițiilor, unor lucrări care au fost deja începute și trebuie continuate – strada Cocorilor, lucrări de canalizare etc. Sunt investiții în infrastructură pe care trebuie să le facem. Sunt niște cheltuieli pe care trebuie să le avem pentru a mișca ceva în Arad"** – spune viceprimarul **Levente Bognar.**

Ideea împrumutului este, deocamdată, doar o intenție. Se are în vedere elaborarea unui proiect de hotărâre în acest sens, care va fi supus votului consilierilor locali. **„Am dori ca hotărârea să fie luată în 29 ianuarie, odată cu aprobarea bugetului, pentru a putea primi prima tranșă de bani în timp cât mai scurt, astfel încât lucrările să se finanțeze în vară"** – precizează viceprimarul Bognar. De la cine vor veni banii, este un lucru ce se va stabili în urma unei licitații la care vor participa mai multe bănci. Va fi aleasă, evident, banca ce va oferi dobânda cea mai mică.

Până acum, în Arad, nu s-a mai auzit de o astfel de practică, însă la nivel de țară există un precedent. Primării din mai multe orașe cum ar fi Oradea sau Alexandria au apelat la împrumuturi bancare. Tot pentru a face rost de bani, Primăriile din Mangalia și Predeal au optat pentru emiterea de obligațiuni municipale. Era vorba, însă, de sume mult mai mici, de 5-10 miliarde de lei. **„Noi am studiat și această posibilitate, dar ne-am dat seama că la 250-300 de miliarde, riscurile sunt prea mari. Banca emitentă consideră că și-a făcut datoria dacă s-au vândut 60% din obligațiuni. Or, pe noi nu ne încântă dacă reușim numai 60%. Este o marjă de nesiguranță pe care trebuie să o ocolim. Prin varianta pentru care am optat – cea a împrumutului – dobânzile pe care le avem de plătit sunt mai avantajoase. La obligațiuni, pentru a fi mai atractive, ar trebui să punem niște dobânzi mai mari decât băncile, pentru ca oamenii să nu depună banii în depozitele bancare. Și atunci costul pe care l-am fi avut prin emiterea de obligațiuni era mai mare. Noi am căutat și sperăm că toate costurile pe care o să le avem cu împrumutul să fie cele mai reduse"** – conchide Levente Bognar.

DIANA DUȚU

Banca Transilvania

367 MILIARDE DE LEI - PROFIT NET PE 2001

Banca Transilvania a obținut anul trecut un profit net de 367,2 miliarde lei, în creștere cu 40% față de cel realizat în 2000, se arată într-un comunicat al băncii.

Activele băncii au atins la sfârșitul lui 2001 nivelul de 5299 miliarde lei, în creștere cu 80% față de valoarea înregistrată la finalul anului 2000. De asemenea, plasamentele în credite au crescut de 2,07 ori atingând un nivel de 2516 miliarde lei.

PE CONT PROPRIU

Fostul purtător de cuvânt al finanțelor arădene, Petru Horga, a început o afacere pe cont propriu. El a deschis un cabinet de consultanță fiscală, servicii de contabilitate, analize financiare, „Horga Consulting".

Inaugurarea acestuia s-a făcut în prezența presei și a foștilor colegi din Finanțe.

Noul purtător de cuvânt al instituției este Călin Arusti.

G. K.

Piața de capital

Valoarea certificatelor de acționar la principalele societăți arădene

Societate	Certificat (PPM) Nr. acțiuni	Cotație (aprox.)	Valoare certificat
SIF Banat-Crișana	1-1.000	1.300	1.300.000
Feroneria	1-581	2.400	1.394.400
Lipomin	1-196	7.000	1.372.000
Mobila	1-196	1.000	196.000
Arbema (Brau Union)	1-19	20.500	389.500
Astoria	1-2.400	540	1.296.000
Parc	1-40	7.000	280.000
BAT	1-40	15.500	620.000
Petrom	1-488	420	204.960

Sursa: IFB Finwest (Bd. Revoluției 55)

Noi locuri de muncă la Leoni Wiring Systems Arad

Furnizor pentru cei mai mari producatori de automobile si pentru cei mai importanti producatori din industria auto. LEONI are 55 de fabrici in 21 de tari si are si are peste 16.000 de angajati in toata lumea.

In Arad activitatea a inceput in mai 1999 prin fabricarea de circuite electrice pentru Rover si Land Rover
In prezent LEONI Wiring Systems Arad are 1400 de angajati cifra care va creste cu 1000 pana la sfarsitul anului 2002.

În prezent dorim să angajăm personal pentru postul de:

Asistent/a medical

Responsabilități:

- Ajuta medicul companiei in acordarea asistentei medicale curente si de urgenta
- Acorda primele ingrijiri in caz de boala sau accident
- Asigura mobilizarea angajatilor din Companie in vederea efectuarii controlului medical periodic
- Tine evidenta medicamentelor si a materialelor sanitare necesare
- Coordoneaza activitatea echipelor de prim - ajutor
- Inregistreaza datele in evidentele primare

Experiență și pregătire necesară:

- Autorizatie de libera practica
- Experienta profesionala de minim 5 ani, preferabil in spital sau medicina de urgenta
- Cunostinte de limba engleza constituie un avantaj
- Cunostinte de operare PC (Word, Excel) constituie un avantaj

Dacă sunteți interesat

Completati un formular de candidatura si atasati un CV, o fotografie si o scrisoare de recomandare si depuneti-le la sediul nostru din Str. Poetului nr 105-107, Arad, sau trimiteti un CV si o scrisoare de intentie prin fax 275115 / mail: Valentina.Moredan@LeoniWiring.co.uk până la data de 18.01.2002

(2360553)

THE QUALITY CONNECTION
LEONI
Wire - Cable - Wiring Systems

PANORAMIC ECONOMIC

COMERȚ -STATISTICĂ

Cifra de afaceri a societăților din comerțul cu amănuntul a scăzut, în primele zece luni ale anului 2001, cu 0,2% față de perioada similară a anului anterior, în condițiile reducerii cu 6,7% a cifrei de afaceri realizată din vînzările de mărfuri alimentare.

În schimb, din vînzările de mărfuri nealimentare a fost obținută o cifră de afaceri mai mare cu 4,3%, creșteri semnificative înregistrîndu-se la vînzările de mobilă, articole de iluminat, aparate electrice, precum și la articole de fierărie și vopsitorie.

BNR- BANCNOTĂ

Preschimbarea bancnotelor de 1.000 lei - emisiunea 1998, care au fost retrase din circulație, se poate realiza pînă la 31 ianuarie 2002 numai la sucursalele Băncii Naționale a României.

Bancnotele de 1.000 de lei au fost în circulație pînă la data de 1 decembrie 2001.

TVA- SINDICATE

Constructorii afiliați la Blocul Național Sindical se opun introducerii TVA pentru construcția de locuințe, întrucît aceasta va duce la scăderea drastică a numărului celor care își vor putea permite să-și cumpere o casă, pe fondul creșterii considerabile a prețurilor la locuințe și la materiale de construcții.

În opinia sindicaliștilor, noile prețuri ale locuințelor vor crește cu mai mult de 19 la sută, avînd în vedere că TVA se va aplica atît pentru materialele de contructii, cît și pentru casa ori apartamentul respectiv. În momentul de față, prețul "rezonabil" pentru un metru pătrat construit este de aproximativ 300 de dolari, dar este de așteptat ca majorarea să fie mai mare de 60 de dolari.

PRODUCȚIE -EVOLUȚIE

Producția industrială realizată în primele 11 luni ale anului 2001 s-a majorat, comparativ cu perioada similară a anului trecut, cu 8,4%.

O analiză realizată în rîndul marilor categorii economice arată că cea mai mare creștere a producției, de 18%, respectiv de 19%, a fost consemnată de sectorul bunurilor de uz curent, urmat de cel al bunurilor de capital, a cărui producție s-a majorat cu 6,3%, respectiv cu 7,3%.

CFR -PREȚURI

Ministrul Lucrărilor Publice Transporturilor și Locuinței, Miron Mitrea, a declarat, marți, prețurile la biletele de tren vor crește în luna martie cu aproximativ 30%, iar ulterior tarifele vor fi majorate în raport cu rata inflației.

ȘOFERI -AUSTRIA

Șoferii de TIR care tranzitează teritoriul austriac sau au ca destinație finală Austria nu mai au nevoie de vize de intrare, anunță Ministerul român de Externe.

Într-un comunicat remis, miercuri, agenției MEDIAFAX, MAE precizează că, în conformitate cu decizia autorităților austriece, începînd din 9 ianuarie, șoferii de TIR nu mai au nevoie de vize de intrare în Austria.

Pulsul zilei, la FC UTA

TRATATIVELE PENTRU TRANSFERUL LUI CIUBĂNCAN (ÎNCĂ) FĂRĂ FINALITATE

Socoteala de acasă nu se potrivește de fiecare dată cu cea din târg. Așa și în cazul echipei de fotbal UTA. Chiar dacă antrenorul Dan Mănăilă planificase pentru ieri un antrenament în „forță" la sala de lupte a clubului CSȘ Gloria, din cauza autocarului care iar s-a defectat, programul a trebuit modificat. Astfel, „alb-roșii" au rămas pe loc. După o încălzire prelungită și un scurt „ciclu" de alergări - forță - alergări, jucătorii au fost împărțiți în două: UTA și Romvest. „Miuța" de două reprize a 15 minute s-a încheiat cu victoria seniorilor cu 6-3. **Au marcat:** Ciubăncan - 3, Miculescu, Luca, Todea, respectiv, Moț - 2 și Fedor.

Dan Mănăilă a remarcat pofta de joc a lui Marius Ciubăncan, aflat probabil, la unul din ultimele jocuri amicale sub culorile UTA-ei. **„Ciubi are 5 goluri și 9 pase de gol, în tur și cred că și-a făcut datoria față de club. După 6 ani petrecuți la UTA, merită să plece, să câștige și el mai mulți bani"** - a spus Mister II.

Tehnicianul UTA-ei a ținut să remarce revenirea juniorului Stanciu, după o absență îndelungată, cauzată de o ruptură de ligamente încrucișate, care a necesitat mai multe intervenții chirurgicale în România, dar și în Italia. Pentru antrenamentul de astăzi au fost învoiți Luca - dă o fugă până acasă, la Deva - și Miculescu. Acesta din urmă va face o injecție cu hidrocortizon, pentru mușchii inghinali și după două zile de pauză forțată va fi 100% apt pentru cantonamentul de la Moneasa.

Într-o altă ordine de idei, cei doi nigerieni Kent și Precious au sosit ieri după-amiază la București, urmând să se alăture programului echipei începând cu ziua plecării la Moneasa.

***

Aseară târziu, președintele clubului FC UTA, dl. Marin Lupaș, contactat telefonic, ne-a declarat că întâlnirea avută cu reprezentanții clubului Petrolul Ploiești, în privința transferului jucătorului Ciubăncan - dar nu numai a acestuia, se pare că mai e vorba și despre interesul „găzarilor" pentru Panin - nu a avut nici o finalitate. După ce dl. Lupaș se va consulta și cu partea italiană la începutul săptămânii viitoare, tratativele UTA-Petrolul vor fi reluate.

DANIEL SCRIDON

Tenis de masă

TRANSFERUL MIHAELEI ȘTEFF - SUB SEMNUL ÎNTREBĂRII

Adriana Năstase Simion - la CSM Conar Arad

Aflat la Buzău, unde a participat la ședința Colegiului antrenorilor și la întrunirea Biroului Executiv al Federației Române de tenis de masă, vicepreședintele FRTM și directorul CSM Conar Arad, Eugen Roman, a purtat discuții în vederea legitimării celei mai bine cotate jucătoare de tenis de masă din România, Mihaela Șteff, care activează în prezent în Germania. Tratativele au fost sistate, urmând ca întreaga situație să se clarifice la sfârșitul lunii ianuarie. Sportiva are de ales între clubul la care a cunoscut ascensiunea, CSM Bistrița și gruparea arădeană, transferul său la CSM Conar fiind, așadar, sub semnul întrebării. În schimb, aducerea la Arad a Adrianei Năstase Simion (componentă a lotului reprezentativ, actualmente legitimată în Danemarca) s-a rezolvat în proporție de 99%, semnarea contractului fiind prevăzută pentru miercurea viitoare. Pe de altă parte, s-au luat hotărâri privind modificarea sistemului competițional - Superliga Națională având o singură serie formată din șase echipe, Diviziile A și B cu câte două grupe alcătuite pe criterii geografice.

A. H.

La Arad

TURNEU INTERNAȚIONAL DE BASCHET MASCULIN

În perioada 15-17 martie, în sălile de sport „Victoria" și „Decebal" din orașul nostru se va desfășura un turneu internațional de baschet masculin pentru cadeți (categoriile '86-'87). Alături de amfitrioni, CSȘ West Petrom Arad, au fost invitate formațiile similare din Cluj, Alexandria, Târgu Jiu, Ploiești și Skopje (Macedonia). Turneul se va disputa la inițiativa președintelui Consiliului de Administrație al West Petrom, vicepreședintele F. R. B., Dan Gabriel Boric.

A. H.

PRO TV DIFUZEAZĂ MECIUL DE BOX DINTRE LEONARD DOROFTEI ȘI RAUL BALBI

PRO TV difuzează astăzi, de la ora 17.00, în exclusivitate pentru România, înregistrarea partidei de box dintre Leonard Doroftei și argentinianul Raul Balbi care i-a adus românului titlul mondial la versiunea WBA într-un meci desfășurat săptămîna trecută la "Freedom Arena" din San Antonio, informează Image Promotion.

Sub titlul "Un bărbat adevărat, o luptă adevărată, un mare campion: Leonard Doroftei", PRO TV va difuza integral toate cele 12 runde ale acestei confruntări în urma căreia Doroftei, poreclit "Moșul", a ieșit învingător la puncte.

Meciul va fi analizat din studiou de Rudel Obreja și de omul care l-a descoperit pe Doroftei, legendarul devorator de prosoape, Titi Tudor.

Românii au posibilitatea să vadă această partidă la PRO TV datorită PRO SPORT GROUP, deținător în exclusivitate pentru România a meciului dintre Doroftei și Balbi.

FLAVIUS DOMIDE - DIRECTOR TEHNIC LA ȘIRIANA ȘIRIA!?

Se va implica Flavius Domide din nou în fotbalul județean? *Foto:* **V. MUSCA**

Surse apropiate clubului Șiriana Șiria ne-au informat că este foarte probabil ca Flavius Domide, fosta mare glorie a fotbalului arădean, să accepte o colaborare cu divizionara D, angrenată în lupta pentru promovare. Se pare că Domide va prelua postul de director tehnic, experiența lui în domeniu fiind un câștig enorm pentru gruparea prezidată de Ioan Caia.

„Înregimentarea" lui Domide în structura clubului șirian reprezintă, să recunoaștem, un succes demn de apreciat.

D. SCRIDON

Baschet feminin

FETELE DE LA B. C. ICIM SE VOR PREGĂTI ÎN IUGOSLAVIA

După o mini-vacanță, B. C. ICIM și-a reluat de câteva zile pregătirile. Până la cantonamentul de iarnă, componentele lotului vor desfășura câte două antrenamente zilnic, mai puțin sâmbăta, la Sala Sporturilor și Decebal. Referitor la stagiul de pregătire centralizată, vă putem spune că locul ales pentru „reîncărcarea bateriilor" este în Iugoslavia, la Novi Becej, în perioada 16-26 ianuarie a. c. Pe lângă ședințele de pregătire, baschetbalistele arădence vor susține și câteva meciuri de verificare cu formații din prima ligă. Vor face deplasarea în țara vecină toate sportivele, cu excepția Ancăi Popovici, Karinei Szabo - reținute de unele probleme școlare - și Danei Sandu. Aceasta din urmă, în timpul în care colegele sale vor vedea Iugoslavia, va fi operată la genunchiul drept, în Ungaria.

A. CIOLOCOI

HANDBALUL MASCULIN ROMÂNESC, DE RÂSUL LUMII!

■ După ce luna trecută, la Campionatele Mondiale de handbal feminin din Italia, reprezentativa țării noastre a reușit „performanța" de a se clasa pe un rușinos loc 17, a venit rândul „națională" masculine de a se face de râs. Astfel, într-o partidă contând pentru preliminariile CM din 2003, sportivii noștri au fost umiliți de echipa similară a Norvegiei cu scorul de 27-13. Dacă mai punem la socoteală că handbaliștii români au înscris doar **patru (!)** goluri în primele treizeci de minute, nu știm ce ar mai fi de spus. ■ Să rămânem tot la handbal și să precizăm că vicecampioana României, Oltchim Rm. Vâlcea, va susține în Cehia primul meci din noua ediție a Cupelor Europene, în compania echipei Novesta Zlin. Pe banca vâlcencelor își va consemna debutul fosta mare jucătoare a României, Mariana Târcă ■ Controversatul subiect legat de Nețoiu-Balaci a făcut ca ediția de Oltenia a cotidianului Prosport să coste nici mai mult nici mai puțin de 50.000. Nu la chioșcuri, ci la bișnițarii care au

Bursa știrilor

cumpărat toate exemplarele, încă de dimineață și le-au vândut la un preț piperat. Curat mod de a (mai) câștiga un leu. ■ La Melbourne, va începe luni primul tur al Australian Open. Cei doi tenismeni români ce ne vor reprezenta în Australia sunt Andrei Pavel și Adrian Voinea. Pavel îl va avea ca adversar pe Franco Squillari, în timp ce Voinea îl va întâlni pe spaniolul David Sanchez. ■ Antrenorului reprezentativei de fotbal a Argentinei, Marcelo Alberto Bielsa, i-a revenit meritul de a fi desemnat cel mai bun selecționer în anul precedent, conform Federației Internaționale pentru Istoria și Statistica fotbalului. ■ Câștigarea titlului mondial, în versiunea WBA, de către pugilistul român Leonard Doroftei a devenit un subiect atractiv pentru o companie americană. Aceasta a oferit 500.000 de dolari clubului canadian InterBox, unde își desfășoară activitatea boxerul român, pentru ca primul meci al lui Doroftei să se desfășoare în SUA. Cu toate acestea, oficialii clubului canadian vor discuta și cu Federația Română de Box în vederea organizării acestui meci în țara noastră.

ADELA CIOLOCOI

ADI NEGRĂU LASĂ UNGARIA PENTRU ... ȘIRIANA ȘIRIA

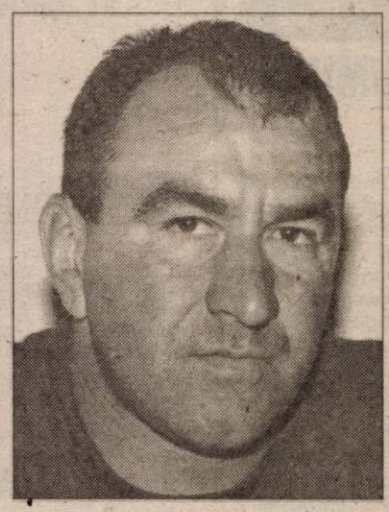

La cei 34 de ani ai săi, pe Adi Negrău l-a prins dorul de casă. Fostul vârf de atac al „Bătrânei Doamne" și mai apoi al echipei Steaua, a evoluat ultima oară în Ungaria, la o formație de liga a doua din județul Bekes. Fiind la final de contract, Adi a avut mai multe alternative, dar dorul de Arad, de cei dragi l-a făcut să semneze un angajament pentru divizionara D, Șiriana Șiria.

Experiența masivului atacant nu poate fi decât benefică pentru atacul formației șiriene, în lupta sa declarată pentru accederea într-un eșalon superior.

D. SCRIDON

Însoțit de „vulturii" săi

MIHAI PETCUȚ SE MUTĂ LA ȘIRIA

După „divorțul" nu tocmai elegant de antrenorul-jucător Marcel Câmpian, oficialii divizionarei „D", Șiriana Șiria au avut trei alternative pentru postul de antrenor principal: Adrian Lucaci, Flavius Domide și Mihai Petcuț. Deși mai ieri, surse din cadrul clubului șirian dădeau drept sigură instalarea lui Adi Lucaci, se pare că lucrurile au luat o întorsătură și mai spectaculoasă.

Concret, fostul antrenor al Vulturilor din Socodor, Mihai Petcuț a fost convins să bată palma cu Șiriana. În plus, încă suspendatul antrenor (pentru că a avut curajul să spună lucrurilor pe nume, fapt ce l-a deranjat pe un domn pe nume Zăhoi) Mihai Petcuț va veni la Șiria împreună cu colonia lui de „vulturi", dintre care îi amintim pe: Lazăr, Nescovici, Moț, Szell, Dronca și Berar.

În privința colaboratorului ales de Mihai Petcuț, acesta ne-a spus: **„Eu nu pot să ascult sfaturi decât de la Luzi, care are o experiență în spate."**

Să recunoaștem că prin această mutare, dl. Ioan Gurban - primarul Șiriei, un adevărat om de fotbal, se poate gândi din nou la promovare. Pentru că avansul luat de Frontiera Curtici nu este unul decisiv.

D. SCRIDON

Șahul ca spectacol

Marea schismă a șahului (IX)

ABSURDUL

Faptul că Fischer și Karpov - al 11-lea și al 12-lea campion mondial de șah - nu au jucat niciodată împreună nici măcar o singură partidă de șah este absurdul pe care îl conține marea schismă a șahului. Cu toate acestea, în 1975 Karpov a fost declarat următorul campion mondial.

Timpul care se așterne tot mai gros peste acele evenimente devine complice la ștergerea dimensiunilor unui conflict care a existat între două sisteme politice: În acel înalt „joc" până și campionii mondiali de șah au fost doar niște simpli și bieți pioni.

Dintre confruntările lui Fischer (SUA) cu jucătorii sovietici, în locul partidelor nejucate cu Karpov am ales două, cu estonianul Paul Keres (URSS) la turneul candidaților din 1959 și Bled (Iugoslavia). Mutările lor ne spun cât de mult este șahul - joc și cât de puțin este ... confruntare politică.

În prima partidă, Keres (cu negrele) îl învinge pe Fischer - spectaculos - într-o partidă „scurtă". S-a jucat: 1. e4 c6 2. Cc3 d5 3. Cf3 Ng4 4. h3 N:f3 5. D:f3 Cf6 6. d3e6 7. g3 Nb4 8. Nd2 d4 9. Cb1 Db6 10. b3 a5 11. a3 Ne7 12. Ng2 d4 13. b4 Cbd7 14. 0-0 c5 15. Ta2 0-0 16. bc5 Nc5 17. De2 e5 18. f4 Tfc8 19. h4 Tc6 20. Nh3 Dc7 21. fe5 C:e5 22. Nf4 Nd6 23. h5 Ta5 24. h6 Cg6 25. Df3 Th5 26. Ng4 C:f4 27. N:h5 C4:h5 28. Rg2 Cg4 29. Cd2 Ce3 + și albul cedează.

În cea de-a doua partidă, maturul șahist estonian în vârstă de 43 de ani, aflat într-o poziție pierdută, îi oferă tânărului american - de numai 16 ani - satisfacția obținerii unui mat în centrul tablei. Keres având albele, s-a jucat pornind de la diagramă astfel: 1. Ta4 De3 2. Ca6 f4 3. Td4 Rf5 4. Cb4 De7 5. Rb3 Dh4 6. Cd3 g 5

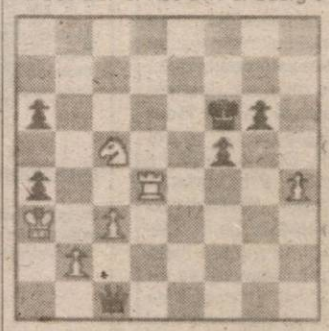

7. C4 Dg3 8. c5 f3 9. Rc4 f2 10. Cf2 Df2 11. c6 Db2 12. Rc5 Dc3 13. Rd5 g4 14. Tc4 De5 mat.

După atâta vreme, gândurile lui Keres legate de acest final încă se citesc limpezi ca o analiză șahistă corectă: înfrângerea va fi trecută în contul URSS; poanta însă va rămâne numai a sa!

Paul Keres a mai apucat să vadă și marea schismă a șahului. Apoi - grăbit - el s-a ridicat în șahul etern în același an 1975, răpus de aceeași prădalnică boală de inimă care i-a secerat - printre alții și pe Lasker, Capablanca și Alehin.

Despre marea confruntare trecută, purtată pe toate planurile, dintre URSS și SUA, astăzi se mai vorbește doar în șoaptă, ca despre lucrurile înfricoșătoare și necurate din povestirile lui Gogol.

-Marea schismă a șahului este, până la urmă, o moștenire rămasă de la „războiul rece".

G. MILUTIN

SÂMBĂTĂ, 12 IANUARIE 2002

TVR 1
7,00 Ceasul deșteptător
8,00 Desene animate
8,50 Garajul lui Ziggy
10,20 Necazuri de puștoaică - s.
11,10 Auto Club
11,55 O vedetă... populară
12,45 Debut 50 Plus
13,45 Jurnalul de prânz
14,00 Desene animate
14,30 Robinson Crusoe - f. av. SUA, 1996, cu Pierce Brosnan
16,00 Garantat 100%
17,00 Ora G
18,00 Teleenciclopedia
19,00 Muzica e viața mea! - cu Iuliana Marciuc
20,00 Jurnal. Meteo. Sport
20,25 Agenda europeană
20,30 Titanii - s. SUA, cu Yasmine Bleeth, Victoria Principal
21,30 Brenda Starr - f. av. SUA, 1989, cu Brooke Shields, Timothy Dalton
23,10 Jurnalul de noapte
(●) 23,25 Ethan Frome - f. SUA, 1993, cu Liam Neeson, Gil Rood
1,05 Garantat 100% - rel.
2,05 Jurnal - rel.
2,40 Profesioniștii - rel.
3,45 Teleenciclopedia -

TVR 2
7,00 Femeia misterioasă - s., rel.
7,50 Veni, video, vici!
8,10 Clepsidra cu imagini - rel.
8,40 Arta apărării
9,10 Desene animate
10,30 Arca lui Noe
11,00 Lumea lui Chiț-Chiț
11,45 Magicianul - s.
12,10 Piatra magică - s.
12,40 Poliția judiciară - s.
13,30 Atlas
14,05 Planeta singuratică
15,00 Știri
15,05 Bărbați, la cratiță!
16,05 Fețe
16,10 Băieți buni, băieți răi - s.
17,00 Sabrina, vrăjitoarea adolescentă - s.
17,30 Timpul trecut
17,55 Știri
18,00 Călătorind prin țară
18,35 Mercury - s.
19,25 Scurte povestiri cinematografice - s.
(●) 20,00 În căutarea unei minuni - f. SUA, 1990
21,40 Păzește-mă, Doamne! - s.
22,10 Știri
22,15 Jocurile minții - s.
(▼) 23,00 Despre viață și sex - s.
(▼) 23,45 Cercul de foc 2: Lovitura leului - f. SUA, 1993, rel.

PRO TV
7,00 Desene animate
8,30 Apărătorii planetei - s.
9,00 Aventurile lui Papirus - s.
9,20 Desene animate
9,40 Tânărul Hercule - s.
(●) 10,00 Micuța noastră dragă - f. SUA, 1935, cu Shirley Temple
11,10 Lanțul slăbiciunilor - rel.
12,10 Gillette - lumea sportului
12,20 Snow-board magazin
12,55 Știrile Pro TV
13,00 Nebun după tine - s.
13,30 News Radio - s.
(●) 14,00 Evadare din Gulag - f. Anglia, 1985
16,25 Zero
17,00 Un bărbat adevărat, o luptă adevărată, un mare campion - Leonard Doroftei
19,00 Știrile Pro TV
* Sport * Vremea
(●) 20,00 Casino - f. SUA, 1995, regia Martin Scorsese, cu Robert de Niro, Joe Pesci, Shron Stone, James Wood
(▲) 23,15 Totul despre sex - s.
23,45 O închisoare federală - ep. 1

TV ACASĂ
7,00 Știrile de Acasă - rel.
7,30 Căsuța poveștilor - rel.
8,00 Vei fi a mea, Paloma - rel.
9,00 Luisa Fernanda - s.
12,10 Dădaca - rel.
12,40 Salomé - s., rel.
13,30 Muzica de acasă
14,00 Călătorie spre centrul Pământului - s., rel.
15,00 Căsuța poveștilor
15,30 Acasă la ... cu Ruxandra Săraru - rel.
16,00 Femei înșelate - s.
17,30 Vei fi a mea, Paloma - s.
18,30 Povești adevărate
19,00 Intrusa - s.
20,30 Seducție - s.
(●) 21,30 Curcanii - s.
22,20 Femeile lui Andrew - s.
22,50 Dădaca - s.
23,15 Povești adevărate - rel.
(●) 23,45 Dansează cu mine! - rel.
0,45 Sânge din sângele meu - s.
(●) 1,20 Curcanii - rel.
2,05 Muzica de acasă, muzica nopții
3,30 Acasă la români, cântă-mi, lăutare! - rel.

HBO
6,00 Un cățel genial - f. av. Australia, 1997
7,20 Fascinație diabolică - f. SUA,1998
8,55 Dragă, am micșorat copiii! - s.
10,30 Dosarele Y - s.
11,00 Omuleții de sub casă - f. av. SUA, 1998
12,25 Povestea pianistului de pe ocean - f. Italia, 1999, cu Tim Roth, Pruitt T. Vince
14,30 Woo - comedie SUA, 1998
15,55 Pasiune în deșert - f. SUA, 1998: cu Ben Daniels, M. Piccoli
17,30 Armageddon - f. SF SUA, 1998, cu Bruce Willis, Billy Bob Thornton, Ben Affleck, Liv Tyler
20,00 Soția astronautului - f. SUA, 1999, cu Johnny Depp, Charlize Theron, Joe Morton
21,45 Bețigașe
22,00 Camarazi de război - s.
23,00 Ghost Dog: Calea samuraiului - f. SUA, 2000, cu F. Whitaker

PRIMA TV
7,00 Impact - rel.
7,30 Real TV
8,00 Desene animate
11,00 Sport Magazin
14,00 Motor
14,30 Exploziv
15,00 În căutarea dreptății - s., rel.
16,00 Impact
16,30 Vânătoarea comorilor
17,30 MASH
18,00 Focus
19,00 Camera de râs
19,30 Real TV
20,00 Maestrul crimei - f. SUA, 1998, cu Stephen Baldwin
22,00 În căutarea dreptății - s.
23,00 Vânătoarea comorilor - s.
0,00 Camera de râs - rel.
0,30 Real TV
1,00 Focus

TELE 7 ABC
7,30 Știri
9,00 În justiție - rel.
10,00 Tentații - rel.
11,00 Documentar - rel.
12,00 Reporter
13,00 Cântece populare
13,30 Melodii, melodii
14,00 Succesorul - thriller SUA, 1996
16,00 Club ABC
17,00 AS Show
18,00 Documentar
18,30 Telejurnal
19,00 Documentar
19,30 Eșec ratat - comedie SUA, 1994
21,00 Telesport
22,00 Pasiune fatală - f. SUA,1995, cu Cynthia Rothrock
23,30 Știri
23,45 Cinetour
0,45 Club ABC - rel.

ANTENA 1 – TV ARAD
7,00 Sheena - rel.
8,00 Viespea - f. SUA, 1955
10,00 Casa de piatră
10,30 Roata de rezervă
11,00 Un început nou
11,30 Păstorul cel bun
12,00 Știri TV Arad
12,30 Lumea mare a celor mici
13,00 Calea misterelor - s.
14,00 Polițist la 14 ani - f. SUA, 1996
16,00 Înghețat tun - comedie SUA, 1989
18,00 Misiune imposibilă - s.
19,00 Observator
19,50 Sport
20,00 Erou din întâmplare - f. SUA, 1992
22,30 Obsesia roșie - f. SUA, 2000
0,30 Polițist la 14 ani - f., rel.
2,00 Observator
3,00 Înghețat tun - f., rel.
4,30 Viespea - rel.
6,00 Casa de piatră - s., rel.
6,30 Roata de rezervă

TV RCS
8,30 Desene animate
9,00 Maniac Mansion - s.
9,30 Prințesa și dracușorul - film
11,00 Știri RCS - rel.
11,45 Misiune în Manilla - film
13,15 Trei destine - s
14,00 Știri RCS - rel.
14,35 Dedicații muzicale
14,45 Frumusețe și stil
15,00 Frontiera live - rel.
16,30 O altfel de lume
17,00 Memories of years - doc.
18,00 Dive the world - doc.
18,15 Știri RCS
19,00 La N de paralela 60
19,50 Dedicații muzicale
20,00 Show cu ecou
22,00 Știri RCS
22,35 Ucigaș în serie - film
24,00 Erotica

S.C. ROMPRESTĂRI S.A. ARAD

Calea Bodrogului nr. 2-4

Convoacă ADUNAREA GENERALĂ ORDINARĂ A ACȚIONARILOR în data de 29.01.2002, ora 11, cu următoarea ordine de zi:

1. Raportul administratorilor și comisiei de cenzori;
2. Aprobarea bilanțului pe anul 2001;
3. Diverse.

CONS. DE ADMINISTRAȚIE

(9396149)

ROMÂNIA
CONSILIUL JUDEȚEAN ARAD
CABINET PREȘEDINTE

DISPOZIȚIA NR. 2 din 11.01.2002
privind convocarea Consiliului județean Arad

PREȘEDINTELE CONSILIULUI JUDEȚEAN ARAD,

în temeiul prevederilor art. 106 alin. 1 din Legea nr. 215/2001 a administrației publice locale,

DISPUNE:

Articol unic: Consiliul județean Arad se convoacă în ședință ordinară în data de 17 ianuarie 2002, ora 12, cu următoarea

ORDINE DE ZI:

1. Proiect de hotărâre privind aprobarea bugetului de venituri și cheltuieli al Regiei Autonome Apă-Canal Arad pe anul 2002.
2. Proiect de hotărâre privind aprobarea bugetului de venituri și cheltuieli al S.C. Aeroportul Arad SA pe anul 2002.
3. Proiect de hotărâre privind aprobarea bugetului de venituri și cheltuieli al S.C. Construcții Rutiere SA Arad pe anul 2002.
4. Proiect de hotărâre cu privire la repartizarea către bugetele locale a sumelor defalcate din impozitul pe venit pentru asigurarea venitului minim garantat ca formă de asistență socială în anul 2002.
5. Proiect de hotărâre privind competența și funcționarea Comisiei pentru protecția copilului Arad.
6. Proiect de hotărâre privind preluarea în patrimoniul Consiliului județean Arad a unor imobile aflate în administrarea Regiei Autonome Administrația Patrimoniului și Protocolului de Stat.
7. Proiect de hotărâre privind majorarea capitalului social al S.C. „Construcții Rutiere" S.A.
8. Diverse.

PREȘEDINTE,
CAIUS PARPALĂ
(2360551)

DUMINICĂ, 13 IANUARIE 2002

TVR 1
7,00 Universul credinței
9,00 Desene animate
9,35 Domnișoara Zorro - s.
10,30 Viața satului
12,00 Tezaur folcloric
13,00 De luni până duminică
13,45 Jurnalul de prânz
14,00 Desene animate
14,35 Zgârcitul - dramă, Marea Britanie, 1935
16,00 Bun de tipar
17,30 Bravo, bravissimo!
19,00 Samuraii - doc.
20,00 Jurnal. Meteo. Sport
20,30 Ghici cine vine la tine?
(●) 21,30 Fortăreața - acțiune, SUA, 1996
23,00 Jurnalul de noapte
0,10 Bravo, bravissimo! - rel.
1,40 Jurnal. Meteo. Sport - rel.
2,10 Bun de tipar - rel.
3,40 Muzica e viața mea! - rel.
4,45 Ora G - rel.
5,45 Tezaur folcloric - rel.

TVR 2
8,30 Tradiții
9,00 Medalion de Crăciun
9,30 Ferma
10,30 Cronici votive
11,00 Prietenii lui Piticot
11,45 Magicianul - s
12,10 Piatra magică - s.
12,45 Wishbone - s.
13,15 Paradisul de lângă noi
13,45 Aleea cu ghimpi
14,05 Splendorile naturii
15,00 Știri
15,05 Corpul uman
16,00 Băieți buni, băieți răi - s.
16,45 Sabrina, vrăjitoarea adolescentă - s.
17,10 Iubiri celebre ale secolului XX
17,40 Veni, video, vici!
17,55 Știri
18,00 Expediție în necunoscut
18,30 Mercury - s.
19,20 Scurte povestiri cinematografice - s.
20,00 Oscar pentru doi - comedie, Italia, 1998
21,40 Păzește-mă, Doamne! - ultimul episod
22,10 Știri
22,15 Jocurile minții - s.
23,00 Concert extraordinar 20th Century Blues
(●) 23,50 La limită - dramă, SUA, 1997
2,05 Mercury - s. rel.

PRO TV
7,00 Desene animate
8,10 Apărătorii planetei - s.
8,30 Desene animate
9,00 Action Man - s.
9,30 Lanțul slăbiciunilor - rel.
9,30 Lanțul slăbiciunilor - rel.
10,30 Prețul celebrității - f., rel.
12,00 Profeții despre trecut cu Silviu Brucan
12,55 Știrile Pro TV
(●) 13,00 Claustrofobul - dramă/psihologic, SUA, 1970
(●) 15,45 Submarinul vesel / f. SUA,1959, cu Carz Grant, Toni Curtis
16,45 Marcă înregistrată cu Andi Moisescu
(●) 17,00 Destine încrucișate - dramă/comedie, SUA, 1999
19,00 Știrile PRO TV
* Sport *Vremea
(●) 20,00 Crime la indigo - thriller psihologic, SUA, 1996
22,15 Vacanța Mare (best off 2001)
23,15 Prietenii tăi - s.
(●)23,45 Pierdut în Yorkers - f., rel.
1,30 Submarinul vesel - f., rel.
3,00 Meci Divizia Națională - rel.

TV ACASĂ
7,00 Povești adevărate - rel.
7,30 Căsuța poveștilor - rel.
8,00 Vei fi a mea, Paloma! - rel.
9,00 Luisa Fernanda - s.
11,20 Dădaca - rel.
11,50 Intrusa - s. rel.
13,25 Seducție - s. rel.
14,15 Lumi diferite - s.
15,00 Căsuța poveștilor
15,30 La casa de vis
16,00 Ia-mă acasă!
16,30 Dragoste și putere - s.
17,30 Vei fi a mea, Paloma! - s.
18,30 Povești adevărate
* Vremea de Acasă
19,00 Intrusa - s.
20,30 Seducție - s.
21,30 O mamă și jumătate - s.
(●) 22,00 Seducție fatală - f. SUA, 1994
23,55 Povestiri adevărate - rel.
0,25 90-60-90 Fotomodele - s.
1,15 Sânge din sângele meu - s.
(●) 1,50 Muzica de acasă, muzica nopții
3,30 Acasă la români, cântă-mi, lăutare! - rel.
5,30 Acasă la... cu Ruxandra Săraru - rel.

HBO
6,35 Verișoara Bette - dramă, SUA, 1998
8,25 Dosarele Y - s.
8,55 O viață mai puțin obișnuită - comedie neagră, SUA, 1997
10,40 O fată minunată - comedie, SUA, 1999
12,15 Aventurile lui Elmo - comedie, SUA, 1999
13,30 Vânătorul de vedete - dramă, SUA, 1998
15,15 Șoricelul familiei - comedie, SUA, 1999
16,35 Un bilet în plus - dragoste, SUA, 1999
18,30 Supernova - SF, SUA, 1999
20,00 Duminica, pierzi sau câștigi - dramă, SUA, 1999
22,35 După faptă și răsplată - acțiune, SUA, 1999
0,15 Sfârșitul aventurii - dragoste, SUA, 1999

PRIMA TV
7,00 Program pentru copii
10,00 Creaturi sălbatice
11,00 Tradițiile românilor
11,30 În căutarea dreptății - s. rel.
12,30 Vânătoarea comorilor - s., rel.
13,30 Levintza prezintă
14,00 Camera de râs
15,00 Real TV
16,00 Cronica cârcotașilor - rel.
17,00 Copiii spun lucruri trăsnite - rel.
18,00 Focus
19,00 Camera de râs
19,30 Real TV
(●) 20,00 Războiul rozelor - comedie, SUA, 1989
22,00 În căutarea dreptății - s.
23,00 Vânătoarea comorilor - s.
0,00 Camera de râs - rel.
0,30 Real TV - rel.
1,00 Focus - s., rel.

TELE 7 ABC
7,30 Știri
7,45 Muzică
9,00 Telesport - rel.
10,00 Tentații
10,30 Desene animate
11,00 Documentar
12,00 Tentații
12,30 În justiție - rel.
13,30 Melodii, melodii
14,00 Eșec ratat - thriller, SUA, 1994
15,30 Documentar
16,00 Cântece populare
17,00 As Show - rel.
18,00 Documentar
18,30 Telejurnal
19,00 Documentar
19,30 Păcală - comedie România, 1974
22,00 Loto - Pariul Trio
22,30 Muzică populară - rel.
23,30 Știri
23,45 Jazz

ANTENA 1 – TV ARAD
7,00 Theodora se răzbună - comed. SUA, 1936
9,00 Viața spirituală - rel.
9,30 Muzică populară
10,00 Vocea speranței
11,00 7 zile TVA - retrospectiva știrilor locale
12,00 Misiune imposibilă - rel.
13,00 MacGuyver - s.
14,00 Hero - rel.
16,00 Prizonierul din Zendo - f. av. SUA
17,30 Misiune imposibilă
18,30 7 zile
19,00 Observator
19,50 Sport
20,00 Regele pescar - comedie, 1991
22,30 Fotbal din Primera Division: Real Madrid - Valencia
0,30 Prizonierul din Zenda - rel.
2,30 Observator - rel.
3,30 7 zile - f., rel.
4,30 Theodora se răzbună - f., rel.
6,00 MacGuyver - rel.

TV RCS
8,30 Desene animate
9,00 Odiseea - film
9,30 Program religios
10,00 Maniac Mansion - s.
10,30 Aventurile lui Huck - s.
10,50 Dedicații muzicale
11,00 Știrile RCS - rel.
11,45 Show cu ecou - rel.
13,45 Spate în spate - film
15,15 Accidente - film
16,40 Farmacia de serviciu - s.
17,15 Retrospectiva 7x7 -știri
19,00 Cultural
20,00 Generația mea
21,00 Hit Squad - s.
21,30 Revelionul sârbesc 2001-2002 Ediție specială!!!

ADMINISTRAȚIA FINANȚELOR PUBLICE NĂDLAC

În temeiul art. 55 din O.G. nr. 11/1996 privind executarea creanțelor bugetare, se vor vinde prin licitație publică bunurile debitorului **S.C. AGROMEC S.A.** după cum urmează: BUNURI MOBILE: Strung SNB 400 x 1500, an fab. 1988 - 50.000.000 lei, Elevator 2 t forță - 25.000.000 lei. Prețurile conțin TVA. Licitația va avea loc la data de 22.01.2002, ora 10,00, în orașul Nădlac, str. N. Bălcescu nr. 4. **Informații la telefon 474627.** (2360552)

Societate comercială

angajează

DISTRIBUITORI POMPĂ BENZINĂRIE

Informații suplimentare la telefon 289.700, 273.242 int. 117

(2360540)

CASA DE ASIGURĂRI DE SĂNĂTATE ARAD

PUBLICAȚIE DE VÂNZARE BUNURI MOBILE
LICITAȚIA I-A

În temeiul art. 55 din O. G. nr. 11/1996 privind executarea creanțelor bugetare, aprobată prin Legea nr. 108/1996, cu modificările ulterioare, se face cunoscut prin prezenta că în ziua de 22, luna ianuarie, anul 2002, ora 10,00, în localitatea Sintea Mică, str- nr. 85, la sediul debitorului Soc. Agricolă Albina Sintea Mică, se vor vinde prin licitație următoarele bunuri mobile

Denumirea bunului mobil		Prețul de la care se pornește licitația (nu include TVA)
1. Selector cereale	1 buc.	8.000.000 lei
2. Plug P.P.3	1 buc.	7.000.000 lei

Informații la tel.: 095 656 512; 095 656 513. (2360554)

S.C. ROMPRESTĂRI S.A. ARAD

Calea Bodrogului nr. 2-4

convoacă ADUNAREA GENERALĂ EXTRAORDINARĂ A ACȚIONARILOR

în data de 29.01.2002, ora 12

cu următoarea ordine de zi:

1. Aprobarea divizării;
2. Aprobarea ACT CONSTITUTIV S.C. NOVA PREST IMPEX SA;
3. Modificarea statutului SC Romprestări SA privind:
   - acționariat;
   - modificarea numărului membrilor CA prin retragerea celor patru administratori;
4. Diverse.

CONS. DE ADMINISTRAȚIE

(9396149)

Aveti plopi? Oferta noastră:

cumpărăm, exportăm în Italia elemente de lăzi unifolosibile din plopi.

- comenzi continue în tot timpul anului,
- transport
- administrare completă
- contractare
- prețuri de excepție

Reprezentanța maghiară -Olasz K. Tel. 0036-60-459-104

Reprezentanța italiană tel. 0039-335-616-6118
fax 0039-045-676-5252
e-mail: timberest@virgilio.it

(9396145)

---

sc AGROSEM TIMIȘOARA

AGENȚIA ARAD

ANGAJEAZĂ
pe perioadă nedeterminată următorul personal:

- **contabil** cu minim 3 ani vechime în funcție cunoștințe operare pe calculator.
- **consilier juridic** cu minim 3 ani vechime în funcție.

Informații suplimentare la sediul AGENȚIEI AGROSEM ARAD, str. Dumbrava Roșie nr. 2-4, telefon 057/275156, fax - 057/289063.

(2360515)

ANIVERSĂRI

Cu prilejul împlinirii vârstei de 33 ani, dorim fiului nostru drag **CIURDARU MARIUS-SORIN,** să trăiască mulți ani fericiți! „LA MULȚI ANI!". Părinții: Pavel și Zena din Arad. (691)

VÂNZĂRI APARTAMENTE DOUA CAMERE

Vând apartament 2 camere, îmbunătățit recent, la casă Grădiște. Telefon 276816; 095.023.641. (473)

Vând apartament zona Podgoria, 2 camere, decomandat, parchet, gresie, contorizat, canalizare separată, balcon închis. Informații telefon 231079. (692)

Vând apartament 2 camere, zona Vlaicu, Fortuna, str. Hateg bl. 5/III, et.5/10, mochetat, uși glisante, instalații sanitare noi, preț 6500 USD. Telefon 057-240626; 093.308.273. (688)

VÂNZĂRI APARTAMENTE TREI CAMERE

Vând apartament trei camere, îmbunătățit, etaj II, Alfa. Telefon 277590. (391)

Vând apartament 3 camere, decomadate, contorizat: gaz, apă caldă, rece. Telefon 241601. (652)

Vând apartament 3 camere, îmbunătățit. Telefon 258116, zilnic. (674)

VÂNZĂRI APARTAMENTE 4-5 CAMERE

Vând apartament 5 camere, str. Praporgescu, etaj 2 și garaj din cărămidă. Telefon 093.506.150. (151)

Vând apartament 4 camere, ultracentral, etaj II, în casă tip vilă. Telefon 251241. (421)

VÂNZĂRI CASE

Vând casă mare, fără grădină, Str. Școlii nr. 17. Telefon 289219, 094.523.054. (167)

Vând casă str. Andrei Șaguna nr. 14, Arad. Telefon 250868, 257391. (449)

Vând casă în Pecica, lângă gară, necesită reparații, preț 2.300 USD, negociabil. Telefon 280402, 090 880 150. (457)

Vând casă în Gai, pe centură str. Ștefan Tenetchi nr. 6A, vad bun comercial, preț 17.000 USD, negociabil. Telefon 280402, 090 880 150. (457)

Vând casă mare, ultracentral, parter (bar + garaj), etaj (apartament). Telefon 234862. (499)

Vând casă locuibilă cu anexe și grădină. Informații telefon 474680, (5927540)

Vând casă cu grădină; vând grădina, str. Poetului, nr. 114. Telefon 229039. (588)

Vând jumătate casă (parter), 3 camere, dependințe, curte, grădină mică, ideal privatizare. Informații telefon 231719; 092.632.066, după ora 15. (26)

Vând casă în Horia nr. 35. Informații telefon 532032. (484)

Vând vilă ultracentral, toate utilitățile, pretabil pentru sediu firmă, cabinete, casă protocol, preț negociabil, la vedere. Telefon 057/230820, 092.971.652. (506)

VÂND urgent VILĂ trei nivele, arteră principală spre ORADEA, multiple posibilități de PRIVATIZARE. Informații str. P. Rareș nr. 45. Telefon 218763 sau 091.285.073. (703)

Vând vilă în roșu, S+P+M, garaj, cartier Mureșel. Telefon 093.426.989. (702)

VÂNZĂRI SPAȚII

Vând spații comerciale (3 clădiri, total 200 mp construiți), curte betonată, 250 mp, zona Vlaicu. Telefon 092 621 961. (298)

Vând gheretă Piața Miorița, Micălaca, 700 $. Telefon 247251. (248)

Vând spațiu comercial avantajos, zidit, 38 mp, cu C. F., P-ța Miorița. Telefon 094.618.402. (330)

Vând gheretă, situată pe Calea Victoriei. Telefon 093.403.228, 263002. (518) .

Vând gheretă metalică, preț 28.000.000 lei, negociabil. Telefon 368923, 093.002.538. (354)

Vând bar în Piața Miorița, în funcțiune, cu toate dotările. Telefon 276782; 094.216.707. (655)

Vând SC LASCOS SRL din Vinga, Stația Peco, județul Arad, care cuprinde: stație de carburanți, restaurant, spălătorie auto, vulcanizare, loc de parcare, aflat pe teren privat cu o suprafață de 5.000 mp cu toate avizele în vigoare, 220.000 USD. Telefon 092 991 112. (733)

VÂNZĂRI TERENURI

Vând 750 mp de teren intravilan, în comuna Covăsânț. Telefon 279208, orele 15-20. (481)

Vând pământ 15.000 mp lângă Piața de mașini (Hipodrom). Telefon 095.635.144. (556)

Vând grădină mare în localitatea Variașul Mare, la 12 km de Arad. Telefon 057-241601. (542)

Vând 4890 mp teren (vie) în zonă de agrement, Valea Cruci-Păuliș. Informații 095.315.895. (656)

Vând 5000 mp teren intravilan, Aradul Nou, apă, agent termic, curent, gaz. Telefon 092.355.963. (696)

VÂNZĂRI AUTO

Vând Renault 18 (schimb sau dezmembrez), înmatriculat, 1100 DM. Telefon 286211.

UTIL! Anvelopa de care aveți nevoie o găsiți la mine, ieftină și bună. Telefon 259339, 094 706 321. (305)

Vând Fiat Croma, benzină, stare bună, neînmatriculată, preț 800 USD. Telefon 098.230.485. (370)

Vând Renault Trafic bus 8+1 locuri, 1987, 3.200 $ negociabil. Telefon 090 492 233, 385357. (504)

Vând Suzuki Vitara '91 benzină, persoană fizică, preț 5.000 $. Telefon 090.182.186. (9396166)

Vând Audi 80 GT motor 1600, an fabricație 1987. Informații telefon 057 - 474680. (5927540)

Vând tractor U 550 super și tractor DT 1010, în stare perfectă. Informații Răpsig, familia Purice. (254)

Vând Dacia 1300, numere noi, CIV, 16.000.000 lei, negociabil. Telefon 368923, 093.002.538. (354)

Vând Dacia 1310, CIV, numere noi, stare bună, an 1984, preț 1350 DM, 650$ (lei). Telefon 093.045.296. (657)

Vând Dacia break, 1978, înscrisă, CIV, funcționează, 500 USD. Telefon 094.153.799. (700)

Vând cultivator pe 5 rânduri pentru U-445, localitatea Țipari. Telefon 093.438.787. (9646584)

Vând VW Scirocco, 1979, 1600 cmc, persoană fizică, verificare, asigurare și CIV. Telefon 090 750 885. (9641181)

VÂNZĂRI ELECTRO

Ocazie! Avem cele mai mici prețuri la TV COLOR, MAȘINI de SPĂLAT, FRIGIDERE, COMBINE FRIGORIFICE, LĂZI FRIGORIFICE, CONGELATOARE, ASPIRATOARE. Sunați la telefon 259339 sau 094.706.321 și convingeți-vă. (305)

Stop! Stoc foarte mare de TV COLOR, MAȘINI DE SPĂLAT, FRIGIDERE, COMBINE FRIGORIFICE, ASPIRATOARE, în LIPOVA, foarte ieftin și cu garanție. Telefon 057 - 563027, 094.706.321. (305)

Vând MAȘINI SPĂLAT AUTOMATE, TV COLOR, COMBINE FRIGORIFICE, CONGELATOARE, garanție, prețuri avantajoase. Telefon 259001. (122)

Vindem IMPRIMANTE cu ace, noi, IBM, Epson, 300 DM. Telefon 280260. (140)

Vindem MONITOARE DIGITALE de 14, 15. Telefon 280260. (140)

Vindem PENTIUM I 133 MHR, HD 1,5, 32 RAM, CD ROM, monitor, tastatură, mouse, 300 DM. Telefon 280260. (140)

Vindem COMPUTER nou DURON, 750 MHz, 128 RAM, CD-ROM, modem, placă sunet, boxe, tastatură, monitor 15 digital. Telefon 280260. (140)

Vând TV COLOR, COMBINE FRIGORIFICE, CONGELATOARE, MAȘINĂ AUTOMATĂ SPĂLAT, garanție, prețuri avantajoase. Telefon 284000. (122)

Vând TV color, combine frig, congelatoare, mașini de spălat automate. Telefon 274600 orele 9-19 sau 241355 orele 19,30-23. (21)

Vând TV color, 100 DM; MAȘINĂ SPĂLAT AUTOMATĂ, CONGELATOARE, garanție, prețuri avantajoase. Telefon 275681. (122)

Vând Nokia 6210 și 3310, noi, în cutie. Telefon 094.552.086. (229)

Vând CASE MARCAT FISCALE, CÂNTARE și PLATFORME ELECTRONICE, NUMĂRĂTOARE de BANI. Telefon 282829; 272727. (32113)

Vând TV color cu teletext. Telefon 057-280244. (483)

Vând Nokia 3310, 3210, 5110, 5130, Panasonic GD93, Siemens C25, Trium Mars, cu clapetă, Sagem 920. Telefon 095.801.529. (186)

Vând televizor color, cuptor microunde, garanție. Telefon 284604. (562)

Vând televizoare color, modele diferite, telecomandă, garanție. Telefon 219365; 093.380.028. (662)

Vând 2 vitrine frigorifice 2,4 m, stare foarte bună. Telefon 095.528.902. (671)

Vând televizoare color, diferite modele, telecomandă, teletext. Telefon 338090, Arad.

Vând diferite televizoare color, stereo, teletext, garanție. Telefon 251392. (684)

VÂNZĂRI DIVERSE

Vând termotecă Bereta coș și turbo, convectoare pe gaz sigilate. Telefon 094.249.933. (226)

Vând PLASĂ GARD zincată, 19.000 lei/kg, toate dimensiunile; COTURI și BURLANE FUM 25.000 lei/ buc; CUIE, 14.500 lei/ kg; PLASĂ RABITZ 33.500 lei/ kg; SÂRMĂ NEAGRĂ 16.500 lei/ kg; SÂRMĂ ZINCATĂ gamă completă, ELECTROZI SUDURĂ, 45.000 lei, str. Vrabiei nr. 4. Telefon 289997, 094 289 997.

Vând INSTALAȚIE de METALIZAT, producție englezească. Telefon 091.899.967. (230)

Vând garaj autorizat situat, str. 6 Vînători. Telefon 094.206.599. (255)

Vând apartament 2 camere et. IV, zona 500 Micălaca cu multe îmbunătățiri și Ford Escort 1,6 Diesel, an 1991, central, trapă. Telefon 096.749.134. (258)

Vând plasă gard zincată, Micălaca, telefon 259892. (367)

Vând arce solarii și sere mici. Telefon 090.069.934. (386)

Vând garaj autorizat, zona 300, la capăt linie 17. Telefon 261866, după ora 19. (423)

Vând rolete din lemn și plastic, 400.000 lei/mp. Telefon 244720. (517)

Vând garaj autorizat, str. Poetului, zona P-uri. Telefon 368081. (601)

Vând freză verticală, abricht cu freză și circular, masă tâmplărie, Dacia - piese schimb. Telefon 311372. (452)

Vând mobilă tineret, canapea extensibilă, dulap 2 uși, suprapatat, frigider Artic mijlociu. Telefon 219296. (470)

Vând grâu pentru panificație. Telefon 261957. (561)

Vând pachet acțiuni, 300 bucăți (SC Proiect SA). Telefon 255196. (602)

De vânzare hală 1200 mp, teren arabil - 1 ha, gunoi pentru grădină. Telefon 246253. (639)

Vând mese și scaune de restaurant și terasă gril pentru mici - 2 bucăți, vitrine frigorifice - 3 bucăți. Telefon 093.864.436. (642)

Vând ROLETE plastic import, rolete lemn, JALUZELE. Telefon 059/478503, 095.594.415. (624)

Vând urgent 2 mașini de paste făinoase, 1 malaxor, rafturi, site pentru uscat paste, cântar. Informații 095.315.895; 286333. (656)

Vând dormitor, 2 dulapuri, 2 paturi, 2 mese. Telefon 276772. (666)

Vând cazan nou pentru încălzire centrală (lemne și cărbuni). Telefon 095.809.385. (9646583)

Vând ovăz sămânță, cantități mari. Telefon 511975; 512542. (9646658)

Vând fân din lucernă. Telefon 093.715.915. (9646657)

Vând termoteci import Italia, 36 rate, avans zero. Telefon 093.463.567. (705)

Vând joc, 500 USD/lună. Înscrieri la WWW.Nitroclicks.com/join. phtml? Adolf-55. Telefon 231564. (675)

Vând sau închiriez mese de biliard și aparate poker. Telefon 093.426.989; 275726. (702)

Vând convenabil tărâțe, baloți mici paie, la domiciliul clientului. Telefon 094 633 584. (720)

CUMPĂRĂRI TERENURI, IMOBILIARE

Cumpăr apartament la parter sau spațiu comercial, zonă centrală. Telefon 094.552.086. (229)

Cumpăr apartament 2 camere, exclus parter și etaj IV, neîmbunătățit, preferabil Micălaca. Telefon 094.555.238. (9646579)

Cumpăr apartament 2-3-4 camere, zonă Micălaca, Miorița. Telefon 093.403.228, 263002. (518)

CUMPĂRĂRI AUTO

Cumpăr urgent Dacia 1310, an fabricație 1984-1989, stare foarte bună, preț bun. Telefon 093.403.228, 263002. (518)

CUMPĂRĂRI DIVERSE

Cumpăr porci grași și vite pentru sacrificare, Arad, plata pe loc. Telefon 057 - 287723. (154)

Cumpărăm vaci și juninci. Telefon 250866, 095.681.191. (344)

Cumpăr porci, vite pentru sacrificat. Plata pe loc. Telefon 095.256.060. (368)

Cumpăr bovine pentru sacrificare. Telefon 274744; 095.624.006. (529)

Cumpăr scaun frizer (și model vechi). Telefon 211140, 277927. (615)

Cumpăr grâu panificație, cantități mari+ porumb. Telefon 273219. (678)

Cumpăr porumb boabe, soia, sămânță muștar. Telefon 095.258.562. (681)

Cumpăr vaci sau bivoli pentru tăiat. Telefon 271200; 092.714.055. (711)

CERERI ȘI OFERTE DE SERVICII

Angajez urgent BARMAN, Grădiște. Telefon 272369. (651)

Angajăm TINERE (ansamblări sticlă), zona CURTICI. Salar atractiv. Telefon 094.795.996; 057-465750. (707)

MAXIM SUPERMARKET angajează MERCEOLOG și VÂNZĂTOARE. CV-urile se depun în Micălaca, str. Iuliu Maniu nr. 122, zilnic, orele 8-16. (495)

S.C. MOBIMEXA S.A. ARAD, angajează un INGINER. Condiții: experiență în proiectare mobilă, experiență în producție mobilă, pragmatic, capabil să reprezinte interesele societății în fața conducerii furnizorilor, vorbitor de limbă franceză sau motivat să învețe repede limba franceză, disponibil deplasări. C.V. se trimite prin fax numărul 252253, până la data de 31 ianuarie 2002. (610)

Angajez COAFEZĂ. Informații telefon 272313 sau 094.669.409. (629)

SC GRAN CAFE ITALIANO angajează OSPĂTARE cu experiență. Telefon 092.823.710. (669)

OFERTĂ pentru GERMANIA (cules căpșuni). Telefon 091.462.264; 095.979.501. (668)

Angajez VÂNZĂTORI legume fructe, Salar 2.000.000 lei, str. P. Rareș, nr. 45. (704)

Angajez BRUTARI, LĂCĂTUȘ cu permis; MECANIC AUTO, TINICHIGII. Telefon 273219. (679)

Angajăm COAFEZE, FRIZERIȚE, COSMETICIENE, MANI-CHIURIST-PEDICHIURISTE, vechime minim 2 ani. Pre-selecția 14-15 ianuarie, orele 15-19, la SALON NICOLE, Micălaca, bl. 107, sc. A, ap, 1. (713)

PRESTĂRI SERVICII

Restaurant particular „CASA ARMATEI" organizează: NUNȚI, MESE FESTIVE; număr persoane 20-250 locuri. Telefon 090 857 812, 095 116 798. (497)

DIVERSE

NOU! Firma „ETERNA" din str. Poetului nr. 51 și-a schimbat sediul în GRĂDIȘTE, str. P. Rareș nr.112. Execută MONUMENTE FUNERARE, calitativ, acceptabil. (714)

BANKCOOP - B.G.C.P. S.A. vinde la licitație publică în 14 ianuarie 2002, ora 15, la sediul Punctului de lucru Arad, str. Episcopiei nr. 26, mijloace fixe și obiecte de inventar. (589)

(Continuare în pagina 11)

(Urmare din pagina 10)

S.C. SALVIAFARM SRL, sediul Arad, B-dul Titulescu, bl. 313, ap. 1, dorește autorizație de mediu, funcționare ca farmacie, aceeași adresă. Eventualele contestații se pot depune la Inspectoratul Protecția Mediului, B-dul Dragalina nr. 16. (565)

SC PROFI ROM FOOD SRL dorește să obțină autorizație de mediu pentru magazinul alimentar din str. Aurel Vlaicu bl. Z18 - Z19 și pentru depozit situat în Câmpul Liniștii nr. 5. Contestațiile se pot depune la Inspectoratul de Protecția Mediului Arad, B-dul Dragalina 16. (627)

SC AMMICII TEX SRL dorește să obțină autorizație de mediu pentru confecții îmbrăcăminte din str. Școalei, bl. X.34/1, ap. 41, Arad. Eventualele contestații se pot depune la Inspectoratul de Protecția Mediului Arad, B-dul Dragalina nr. 16. (676)

CITAȚII

Se citează pârâtul SACOTA CĂLIN FLORIN, din Arad, Aleea Amara nr. 1, bl. X.36, et. 4, ap, 19, în proces cu SC VUGIA & T'SRL pentru desființarea contractului de vânzare cumpărare provizoriu cu termen de judecată 17 ianuarie 2002, Judecătoria Arad, dosar nr. 9071/2001. (687)

TURISM

TRANSPORT persoane în TRAFIC INTERNAȚIONAL cu microbuse 8+1 locuri. Telefon 092.521.612. (275)

ÎNCHIRIERI

Oferim spre închiriere SPAȚII COMERCIALE pentru magazine, depozite, producție. Telefon 281036. (c.)

Ofer spre închiriere spațiu comercial central, dotat corespunzător. Telefon 094.552.086. (229)

Închiriez spațiu comercial 60 mp, zonă centrală, str. Mareșal Antonescu nr. 29. Informații telefon 095.796.832. (290)

Închiriez hală + diferite anexe, optim producție en gros, 500 mp. Telefon 285654. (429)

Închiriez spațiu (comerț, birouri), depozit, central. Telefon 232943. (426)

Dau în chirie apartament 2 camere Micălaca 700. Telefon 276533, 276061, 260375. (582)

Caut să închiriez hală producție 150 - 200 mp (curent trifazic, apă, gaz). Telefon 094.523.057. (613)

Ofer spre închiriere spații igienizate, 150-200 mp, pentru depozit și birouri. Telefon 092 264 539. (493)

Închiriez garaj, Piața UTA. Telefon 223141. (638)

Închiriez spațiu comercial gara Aradul Nou, 60 mp. Telefon 095.528.902. (671)

Închiriez 2 camere. Telefon 286289. (667)

Ofer spre închiriere în Arad, apartament 2 camere (decomandat), mobilat, Romanilor. Telefon 256023, 093 920 320. (723)

PIERDERI

Pierdut carnet de sănătate pe numele Pop Georgiana-Elena, eliberat de Dispensarul Aluniș. Îl declar nul. (536)

Pierdut autorizație taxi nr. 322816/16.04.1998, eliberată de Primăria Arad pe numele Sandu Vasile, loc. Aluniș nr. 209, județul Arad. O declar nulă. (541)

Pierdut legitimație student eliberată de Universitatea „Aurel Vlaicu" pe numele Leu Raluca Cătălina. O declar nulă. (542)

Pierdut carnet de șomaj pe numele Zierler Rodica, eliberat de DMPS Arad. În declar nul. (575)

Pierdut ștampilă cu inscripția: PF Mihali, str. Barbu Lăutaru nr. 54, bl. 45, sc. A, ap. 2, aut. 325145/05.11.1999, CNP R1651029241331, Arad, România. O declar nulă. (596)

Pierdut carnet de șomaj eliberat de AJOFP Arad pe numele Nădăban Ioan. Îl declar nul. (653)

Pierdut legitimație student eliberată de Universitatea Timișoara pe numele Felea Carmen. O declar nulă. (717)

Pierdut legitimație serviciu eliberată de SC IMAR SA Arad, pe numele Beleiu Monica. O declar nulă. (735)

Pierdut carnet asigurat eliberat de CAS Arad, pe numele Beleiu Monica. Îl declar nul. (736)

† SERVICII FUNERARE †

SC „IN MEMORIAM" SRL
str. EMINESCU nr. 4
(ATENȚIE, vizavi de CINEMA MUREȘUL)
Tel. 057-211929, 093.343.964
str. ORIZONTULUI nr. 9A (Bujac)
oferă SERVICII FUNERARE COMPLETE - NON STOP.
Sicrie-modele multiple (simplelux), sicrie import ITALIA, ACCESORII. Intermediem COLACI, COLIVĂ etc.
ÎMBĂLSĂMĂM GRATUIT (formolizat).
TRANSPORT ÎN ORAȘ GRATUIT
SERVICII: SPĂLAT, ÎMBRĂCAT
OFERTĂ SICRIU, respete, cruce 1.600.000 lei (PLATA în RATE). Transport INTERN - INTERNAȚIONAL

† DECESE †

Cu durere în suflet anunț zguduitoarea moarte a celui ce a fost soț, tată și bunic
prof.
GHEORGHE CĂMĂRAȘ,
la vârsta de 65 ani. Înmormântarea va avea loc astăzi, 12 ianuarie 2002, ora 14, de la domiciliul din Arad, str. Vidra nr. 2 la Cimitirul Grădiște. Dumnezeu să-l odihnească în liniște și pace! Soția Florica, veșnic nemângâiată.

Cu adâncă durere în suflet anunțăm trecerea în neființă a celei ce a fost o bună mamă, soacră, bunică și străbunică
NISTOR ECATERINA,
din ȘEPREUȘ. Dumnezeu să o ierte și s-o odihnească în pace! Înmormântarea va avea loc duminică 13 ianuarie 2002, la cimitirul din localitate. Familiile NISTOR și VELICIU, îndoliate.

Cu adâncă durere în suflet anunțăm moartea fulgerătoare a celui care a fost soț, tată și bunic iubitor
ing. PORCAR PETRU,
în vârstă de 72 ani. Înmormântarea va avea loc astăzi, ora 13, de la domiciliul din Chișineu Criș. Familia îndoliată.

Cu adâncă durere în suflet anunțăm încetarea prematură din viață, la numai 49 ani, a scumpei noastre soție, mamă, fiică,
BALABAN ANA-MARIA.
Înmormântarea va avea loc astăzi, ora 14, de la domiciliul din str. Banu Mărăcine bl. 12, sc. A, ap. 8, la Cimitirul Eternitatea. Familiile îndoliate: BALABAN, MUSCĂ, LENEȘIU. Dumnezeu s-o odihnească în pace!

Cu adâncă durere anunțăm încetarea din viață a fiicei noastre dragi
JOSAN ADELINA NEDELEA,
după o lungă și grea suferință, la numai 22 ani. Înmormântarea va avea loc astăzi, la ora 13, la Cimitirul din satul MUNAR. Mami, tati și bunicii în veci nemângâiați. Familiile JOSAN și VLAD.

Cu durere în suflet anunțăm decesul celei ce a fost mamă, soacră, bunică, străbunică, mătușă,
ROȘ ELENA,
din Macea, în vîrstă de 77 ani. Înmormântarea va avea loc duminică, 13 ianuarie 2002, ora 14, în comuna Macea. Familia îndoliată.

Cu adâncă durere anunțăm încetarea din viață a iubitului nostru soț, tată și bunic,
POPA NICOLAI,
în vârstă de 60 ani. Înmormântarea va avea loc duminică, 13 ianuarie 2002, la ora 14,30 la Cimitirul Pomenirea. Familia îndoliată.

Cu adâncă durere anunțăm încetarea din viață a iubitului nostru soț și tată,
NOVIȚCHI MATEI,
în vârstă de 76 ani. Înmormântarea va avea loc duminică, 13 ianuarie, ora 13, la Cimitirul Pomenirea. Familia îndoliată.

Cu inimile zdrobite de durere anunțăm încetarea din viață a iubitului nostru fiu, soț, tată și ginere,
GALEA PETRU,
în vârstă de 55 ani. Înmormântarea va avea loc azi, 12 ianuarie, ora 14, de la casa părintească din Vladimirescu, str. Gării nr. 22, la cimitirul din localitate. Nu te vom uita niciodată! Mama, soția, fiica și socrii.

† CONDOLEANȚE †

Cadrele didactice și studenții Universității „AUREL VLAICU" Arad sunt alături de distinsa lor colegă, șef lucrări, dr. ing. MIRELA NICOLOV, în aceste momente deosebit de dificile determinate de trecerea în neființă, în mod surprinzător, a tatălui drag,
prof.
GHEORGHE CĂMĂRAȘ.
În numele conducerii UAV transmitem sincere condoleanțe familiei greu încercate. Prof. univ. dr. Lizica Mihuț.

Colectivul Universității de Vest „VASILE GOLDIȘ" Arad este alături de colega lor NOVIȚCHI MARTA de la Librăria Universității, în marea durere pricinuită de trecerea în eternitate a soțului. Sincere condoleanțe! (658)

Un ultim omagiu celui care a fost tată, socru și bunic
prof.
GHEORGHE CĂMĂRAȘ,
care a plecat mult prea devreme dintre noi și a lăsat un imens gol în urma sa. Familia Nicolov: Mirela, Sorin și Nadina. (654)

Suntem alături de colegul nostru NOVIȚCHI MARCEL în greaua pierdere pricinuită de moartea tatălui. Colectivul firmei „ORD GROUP". (660)

Un ultim omagiu pentru scumpa noastră mamă și soacră
NISTOR ECATERINA.
Fiul Simion și nora Floare, fiica Catița și ginerele Mihai. Fie-i țărâna ușoară! (672)

O conducem pe ultim drum pe cea care a fost cea mai bună bunică și străbunică
NISTOR ECATERINA.
Nepoții: Mihai, Lizica, Mihaela, Florica, Marius, Alexandra, Paul, Liviana, Robert, Larisa, Edi, Ioan, Mihăiță și Daniel. Nu te vom uita niciodată! (672)

Regretăm dispariția prematură a cuscrei noastre
BALABAN ANA-MARIA.
Sincere condoleanțe familiilor îndoliate BALABAN, MUSCĂ, LENEȘIU. Dumnezeu s-o odihnească în pace! Parastasul va avea loc duminică, 13 ianuarie 2002, ora 12, la Biserica din incinta Spitalului TBC. Familiile Dolha și Clubița, îndurerate. (686)

Sincere condoleanțe familiilor îndoliate BALABAN și LENEȘIU la dispariția prematură a ființei lor dragi
BALABAN ANA-MARIA,
din partea familiei ZOLLER. (695)

Suntem alături de ILEANA și VIOREL în greaua durere pricinuită de trecerea în neființă a fiicei lor și nepoatei noastre
ADELINA.
Cu durere în suflete sora Mariana, cumnatul Ionuț și nepoții Diana și Firu. (693)

Suntem alături de prietenii noștri JOSAN VIOREL și ILEANA în durerea pricinuită de trecerea în neființă a fiicei lor
ADELINA.
Dumnezeu să o odihnească! Cu compasiune din partea familiilor TURDA IOAN, ANGHEL TRAIAN și ZAMFIR MARIN. (394)

Suntem alături de colega noastră CLARA SIMIONOVICI, la greaua încercare pricinuită de pierderea mamei. Colegii de serviciu. (724)

Suntem alături de familia BĂLĂBAN la pierderea soției și mamei dragi. Sincere condoleanțe! Vecinii de scară. (730)

Colectivul Catedrei S.C.T.A., din cadrul Universității Aurel Vlaicu Arad, este alături de prof. univ. dr. ing. MICHAELA STĂNESCU în durerea pricinuită de pierderea cumnatului drag. (731)

Colectivul Catedrei S.C.T.A. din cadrul Universității Aurel Vlaicu Arad este alături de șef lucrări dr. MIRELA NICOLAU, în marea durere pricinuită de pierderea tatălui. (731)

Sincere condoleanțe familiei Ciordaș din partea nepoatelor Jenica și Olentina. (732)

Suntem alături de NOVIȚCHI ADRIAN și Marcel în aceste momente grele pricinuite de decesul tatălui. Sincere condoleanțe familiei din partea prietenilor. (739)

Sincere condoleanțe familiei NICOLOV la pierderea tatălui. Finii lor, Ramona și Eduard. (740)

Suntem alături de colega noastră GALEA PETRONELA pentru depășirea durerii cauzate de pierderea tatălui său. Clasa a X-a C, Colegiul Economic Arad. (741)

† COMEMORĂRI †

A trecut un an de la trecerea în neființă a celui care a fost
prof. DECIS CAROL.
O clipă de reculegere, marți 15 ianuarie 2002, la ora 12, la Catedrala Ortodoxă. Familia: Florin și Didina. (699)

Cu lacrimi în ochi și durere în suflet, ca în clipa despărțirii, anunțăm că se împlinesc 6 săptămâni de când ne-a părăsit pentru totdeauna cea mai bună mamă, bunică, soră, soacră, cumnată

GAFOR MARGARETA.
Chipul tău drag ne însoțește mereu și cât vom trăi lacrimile noastre nu vor conteni să curgă deasupra mormântului tău. Dumnezeu să te odihnească în pace! Parastasul va avea loc duminică, 13 ianuarie 2002, ora 12, la Biserica din incinta Spitalului TBC. Familiile Dolha și Clubița, îndurerate. (686)

Pios omagiu la 1 an de la decesul celui care a fost
preot POPOVICI IOAN
din BODROG. Comemorarea, duminică, 13 ianuarie, la Biserica din Bodrog. (285)

În loc de „La mulți ani", dragei mele
SILVIA SOFIA MIHU,
„Dumnezeu să te odihnească în pace, până la revederea noastră!" Soțul VIOREL. (321)

A trecut un an de tristețe și lacrimi de la decesul celui care a fost soț și tată
BARA FLORIAN.
Parastasul de pomenire va avea loc în data de 30 ianuarie, ora 17, la Biserica Romano-Catolică Vlaicu. Soția. (498)

O pioasă aducere aminte a celei ce a fost
MIHALI MARIA,
de la a cărei plecare la ceruri se împlinesc astăzi 2 ani. Fiul LIVIU. (528)

Cu lacrimi și durere în sufletele noastre, anunțăm că se împlinesc șase săptămâni de când moartea nemiloasă a răpit-o fulgerător pe cea care a fost soție, mamă, soacră și bunică
ANCA ALEXANDRA,
o femeie deosebită. Parastasul de pomenire va avea loc, duminică 13 ianuarie 2002, ora 12, la Biserica din incinta Cimitirului Pomenirea. Familia îndurerată, care nu te va uita niciodată. (545)

Trecerea timpului nu poate șterge din memoria noastră chipul și noblețea sufletească a celui care a fost soț, tată și bunic iubitor
IONEL OCOȘ
de care, îndurerați, ne-am despărțit în urmă cu 8 ani. Va rămâne veșnic în inimile noastre. Dumnezeu să-l odihnească în pace! (609)

A trecut 1 an de la decesul celei care a fost soție, mamă, soacră și bunică
MÂNEA GEORGETA.
Slujba de pomenire, duminică, 13 ianuarie, la Bisericuța din curtea Școlii Alfa. Familia. (616, 617)

A trecut un an de când cea care a fost
ȘTEFĂNESCU LILI,
nu mai este printre noi. Parastasul de pomenire, duminică 13 ianuarie 2002, ora 12, la Biserica Ortodoxă Grădiște. Dormi în pace! Fiul Dan Simniceanu. (661)

Azi, 12 ianuarie 2002, se împlinesc 9 zile de când ne-a părăsit pentru totdeauna iubita, demna și nobila mea soră
VIORICA ADUMITROAIE.
Mulțumim rudelor, foștilor ei prieteni, colegi și vecini care au condus-o pe drumul fără întoarcere. Îndurerata familie: Florica și Dumitru Bordea din București nu o va uita niciodată! (664)

Trecerea timpului nu va șterge în veci durerea care acum doi ani, în data de 14 ianuarie 2000, ne-a zguduit sufle-tele prin pierderea dragului nostru fiu, frate și nepot
VUIA CRISTIAN ADRIAN.
Dragul nodtru ADI, te vom plânge cât vom trăi! Dumnezeu să-ți odihnească sufletul în pace! Cu nestinsă dragoste și dor MAMI, TATI, FRATELE și BUNICA. (670)

Cu durere și tristețe anunțăm că s-a scurs 1 an de la decesul celui care a fost soț și tată iubitor
LEUCUȚA MATEI.
Parastasul de pomenire va avea loc, duminică 13 ianuarie, ora 12, la Biserica Ortodoxă UTA. Familia îndoliată. (680)

Mâine 13 ianuarie se împlinesc 6 ani de când
GABRIELA POPA
ne-a părăsit la vârsta de numai 26 ani. Nu te vom uita niciodată! Dumnezeu să te odihnească! Familiile Gherman și Birda. (9646585)

Lacrimi și rugăciuni pentru sufletul celui care a fost soț, tată, bunic și socru,
GHEORGHE BOIEȘ,
la împlinirea a 5 ani de la plecarea spre cele veșnice. Parastasul de pomenire va avea loc, duminică, 13 ianuarie 2002, la Biserica Ortodoxă Gai. Dumnezeu să-l odihnească în pace! Te vom plânge mereu, soția Ana Boieș și copiii cu familiile. (719)

Au trecut 6 săptămâni de la trecerea la cele veșnice a celei care a fost mamă, bunică, străbunică,
profesoara RĂDOI VALERIA-IULIANA.
Parastasul va avea loc azi, la Catedrala Veche, orele 13.30. Familia îndoliată. (721)

Au trecut 9 ani de când mama și bunica noastră dragă,
ZÂRNA MAGDALENA,
din Beliu a plecat dintre noi. Nu te vom uita niciodată! Dumnezeu să te odihnească în pace! Familiile: Spînu și Jurcă. (722)

Cu durere în suflet anunțăm împlinirea a 6 săptămâni de la despărțirea de scumpul nostru tată și bunic,
LULAȘ TRAIAN.
Odihnească-se în pace! Fiica Angelica, soțul Janoș, nepoata Rafaela. (732)

S-a scurs un an de zile de când a plecat în a cerului împărăție, iubitul meu soț,
BICHEL DUMITRU.
„Rămase dorul și suspinul/ Mitru dragă-n urma ta/ Se duse floarea vieții tale/ Prea repede s-a vestejit/ Rămase-n urmă numai jale/ Pentru toți cei care te-au iubit." Te vom plânge toată viața. Soția și fiul. (737)

● PRODUCE ȘI MONTEAZĂ UȘI ȘI FERESTRE DIN PVC
ARMAT CU PROFILE TROCAL GERMANIA
● PRODUCE ȘI VINDE GEAM TERMOPAN
LUCRU NEMȚESC

SATLINE

SALON DE EXPOZIȚIE:
ARAD, PIAȚA MIHAI VITEAZUL
BL. M 7, PARTER
TEL./FAX. 057/25 14 61; 094 50 72 11

S.C. APROMAT S.A.
TRINITY RAIL GROUP
ARAD Calea Aurel Vlaicu 41-43

VINDE DIN DEPOZIT
LA PREȚURI ATRACTIVE
tablă, profile, țevi, laturi, rotunduri, pătrat, hexagon, fier beton, etc.

Informații suplimentare la sediul firmei, Calea Aurel Vlaicu 41-43, telefon 057-202.158.

Închiriază
spații comerciale și depozite.

(9396138)

Casa de Asigurări de Sănătate Arad

PUBLICAȚIE DE VÂNZARE
BUNURI MOBILE
LICITAȚIA I-A

În temeiul art. 55 din O. G. nr. 11/1996 privind executarea creanțelor bugetare, aprobată prin Legea nr. 108/1996, cu modificările ulterioare, se face cunoscut prin prezenta că în ziua de 28, luna ianuarie, anul 2002, orele 10,00, în localitatea Arad, Bucegi, nr. 5 bis, la sediul debitorului S.C. ENERGO-MONTAJ SRL, se vor vinde prin licitație următoarele bunuri mobile

Denumirea bunului mobil	Prețul de la care se pornește licitație (nu include TVA)
1. Post Trafo	700.000.000 lei
2. Aparat de sudură MOSATS 222 BB EL	20.000.000 lei
3. Inst. sud. electrozi Invel B 150	2.000.000 lei
4. Inst. sud. electrozi Invel EL 180	3.000.000 lei
5. Instalație sudură	40.000.000 lei
6. Manometru BLC 6111	2x15.000.000 lei/buc.
7. Debitor metal	11.000.000 lei
8. Ciocan Pneumatic	15.000.000 lei
9. Pickhamer	20.000.000 lei
10. Autoturism Dacia Nova AR-04-FFN	65.000.000 lei
11. Autotractor 31-AR-4944	9.000.000 lei
12. Autoutilitară I.F.A.	30.000.000 lei
13. Betonieră	7.000.000 lei
14. Alte mijloace fixe conform listei inventar, care poate fi consultată la licitația a III-a	
15. Autotractor RABA AR-01-KAE	1 buc.x180.000.000 lei
16. Semiremorcă AR-80-GVM	1 buc.x125.100.000 lei

Informații la tel: 095.656512, sediul C.A.S. Arad.

S.c. ALDOR s.r.l.
ARAD, CALEA A. VLAICU, BL. A8 PARTER
(COMPLEX ȘEGA LÂNGĂ PIAȚA FORTUNA)
DISTRIBUITOR DE FOLII ȘI AMBALAJE DIN POLIETILENĂ
VINDE LA CELE MAI MICI PREȚURI ȘI CU LIVRARE IMEDIATĂ
● FOLII PT. AMBALARE cu lățimi între 2,2 - 6,2 metri
● FOLII PT. AGRICULTURĂ (SOLAR)
stabilizată pt. Sezon și două sezoane
minim cu lățimi între 2,2 - 6,2 metri
Telefon 057-275.789, 246.727, 094.700.403

EUROMEDIC INTERNAȚIONAL

Cu onoare anunță înființarea primului Centru de referință pentru diagnostic imagistic în orașul Arad.

În acest sens
căutăm profesioniști cu înaltă calificare

care să fie capabili să opereze și să mențină standardele internaționale în asistență medicală și deservirea clientelei.

PERSONAL

Director General
● dovedirea unei experiențe manageriale în companii internaționale
● cunoașterea fluentă a limbii engleze; este obligatorie operarea pe computer
● studii superioare
● capabil să mențină un nivel ridicat al serviciului pentru clientelă
● domiciliul în Arad

Asistent manager
● cunoașterea fluentă a limbii engleze și operare pe computer
● aspect fizic plăcut și calități în comunicare

Secretare recepție
● cunoașterea operării pe calculator
● aspect fizic plăcut
● calități în comunicarea cu clienții

PERSONAL MEDICAL

Medic Șef
● experiență în radiologie, RMN și TC
● cunoașterea fluentă a limbii engleze

Medici Specialiști
● radiologi pentru operare RMN și TC
● mamograf
● cardiologi, cardio-radiologiști capabili să opereze cu Echo-Dopler și monitoare Holter
● urolog care să opereze Litotriptor
● asistente și surori medicale

Condiții de angajare - *dovedirea experienței și a onestității - cunoașterea limbii engleze - cunoașterea operării pe calculator*
Angajarea va fi cu titlu de permanență sau colaborare (varianta va fi indicată de candidat).
C.V.-ul va fi transmis numai pe fax la EUROMEDIC ROMANIA SRL BUCUREȘTI la nr. 012302313 până la data de 01.02.2002.

Numai candidații acceptați la interviu vor fi anunțați la telefonul indicat în C.V. (9396146)

Partenerul dumneavoastră de drum
AUTO M.D.A.
ARAD, Calea Timișorii 50, Tel: 057 - 286.283, 286.085, Fax: 057-278.757
Modem 287.136, E-mail: auto.mda@rdslink.ro
Calea Radnei 208, Tel: 057 - 219.050, Modem: 219.049
CONSUMABILE, ANVELOPE, ULEIURI, PIESE ORIGINALE
Toate le puteți găsi în magazinele noastre

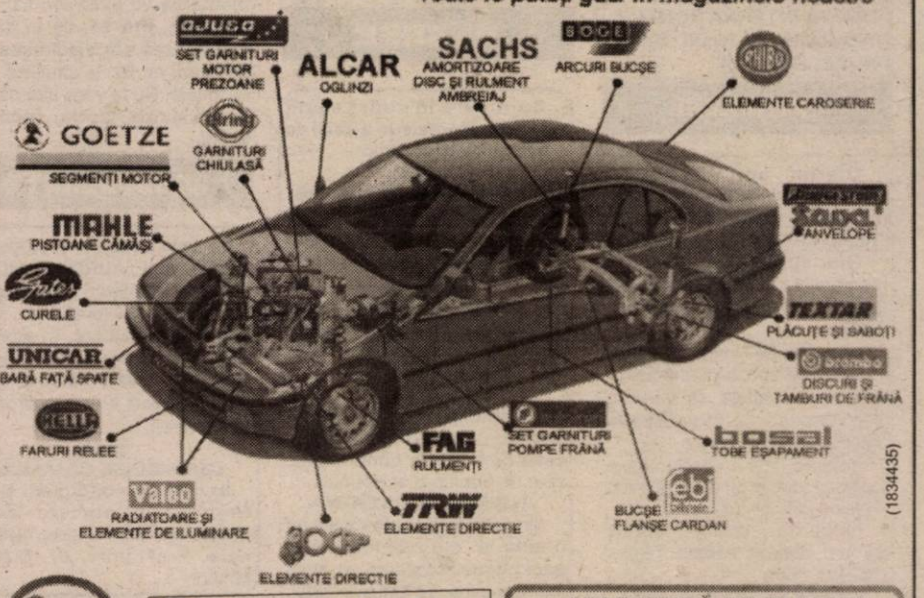

(1834435)

ESSO Puterea tigrilor
uleiuri de motor ESSO
Uleiul după care CAMIONUL TĂU tânjește
Schimbă-l la 45.000 km
Caută-l la butoi de 200 l și 59 l
Comandă-l la 286.283 și va fi al tău
DISTRIBUȚIE ZONALĂ
JUDEȚELE ARAD, BIHOR, HUNEDOARA
VREI SĂ AI UN STAND ESSO ?
NIMIC MAI SIMPLU...COMANDĂ-L

APARATURĂ DE SERVICE OMOLOGATĂ

MOBILĂ ȘI BINALE MB
PRODUCE ȘI MONTEAZĂ UȘI ȘI FERESTRE DIN PVC CU GEAM TERMOPAN
GEALAN GERMANIA
CALITATE ȘI PREȚ DE EXCEPȚIE ! COMPARAȚI ÎNAINTE SĂ COMANDAȚI !
ARAD , TEL. 281185 , 281515

ASIGURARE - REASIGURARE AGI - ROMANIA S.A.
AGI
Arad, B-dul Revoluției bl.10, et.I, ap.4 (lângă CORAURA), tel/fax 270.723, 270.900
AGI
ACORDĂM O REDUCERE DE 20% LA ASIGURĂRILE DE RĂSPUNDERE CIVILĂ AUTO (RCA)
NUMAI PÂNĂ LA 31 IANUARIE 2002

BANCA "TRANSILVANIA" S.A.
SUCURSALA ARAD,
Str. Unirii nr. 5-7,
Tel. 057/283.122
DEPOZITE EURO
3.50 % P.A.
la 3 luni

ADEVĂRUL

Cotidian independent Arad

Anul XIV, nr. 3506

Luni, 14 ianuarie 2002 • 12 pagini • 4000 lei • e-mail: adevarul@arad.ro; adv.pub@arad.ro

BRAT Publicație auditată în semestrul II 2000 — Tiraj mediu zilnic vândut: 33.205

WEST BANK
CARDINE BANKING GROUP
ARAD, B-dul Revoluției nr. 88
Tel: 284.888, Fax: 285.202
Dobânzi depozite persoane fizice
(suma minimă 500.000 lei)
1 lună 30%
2 luni 31%
3 luni 32%

LACRIMI ȘI SÂNGE

Iubitorii boxului - și nu numai ei - au putut urmări sâmbătă după-amiază la PRO TV extraordinara confruntare dintre compatriotul nostru Leonard Doroftei și argentinianul Balbi pentru titlul de campion mondial (versiunea WBA).

Mă număr printre telespectatorii uimiți pur și simplu de formidabila încleștare, de dramatismul luptei și de puterea de sacrificiu a boxerului român. Lupta a început din prima secundă într-un ritm infernal, cu potop de pumni explodați în mutra lui Balbi. În primele două reprize, Doroftei a fost permanent peste adversar, sufocându-l cu lovituri năpraznice de o duritate și precizie abia imaginate. Pur și simplu, cred că în mușchii de oțel ai ploieșteanului s-a adunat o forță titanică, de neînvins. Am văzut toate partidele de box profesionist televizate în ultimii treizeci de ani, dar pot spune că nici măcar la marii coloși ai ringului nu am văzut asemenea formidabilă putere de luptă, de dramatică încleștare. Știam că Doroftei are un pumn de oțel, capabil să dărâme un munte de om, încă de pe vremea când boxa în țară, ca amator. Am sperat că îl va învinge pe Balbi, dar niciodată nu mi-am imaginat că lupta va fi atât de dură și de necruțătoare. Am văzut lovituri năpraznice schimbate într-un ritm infernal, iar din repriza a patra am asistat la o pildă de eroism fără seamăn din partea lui Doroftei. Am mai văzut boxeri cu arcadele deschise, am mai văzut sânge la tâmplele unor pugiliști profesioniști, dar niciodată șiroaie prelungite precum cele de pe chipul schimonosit al românului. Timp de opt reprize, Doroftei a luptat cu o forță și ambiție ieșite din comun. Cu un sacrificiu dus dincolo de limite.

Numai într-un film artistic am mai putut urmări o asemenea încleștare dramatică. Numai în film am mai văzut asemenea mașinărie inepuizabilă de pumni și atâta sânge.

Singura diferență ține de realitate: în timp ce sângele lui Roky era sugerat de câțiva stropi de bulion, pe fața lui Doroftei au curs râuri de sânge adevărat. Așa cum și neînduplecata sa voință de luptă și suferința au fost la fel de adevărate. Am auzit că a fost o întâlnire nemaivăzută, dramatică, dar realitatea a întrecut imaginația.

ȘTEFAN TABUIA

(Continuare în pagina 4)

ARADUL - ORAȘ ÎNCHIS PENTRU ÎNFIINȚAREA DE NOI FARMACII?!

FOTO: ONORIU FELEA

„Nu dorim să se publice absolut nimic”

Prea multe farmacii pentru populația Aradului

Pag. 6

INFOTON
• Centrale telefonice
• Faxuri
• Rețele interioare
str. Eftimie Murgu, nr. 74-76, tel./fax: 281800
magazin:
str. Lucian Blaga, nr. 2-4, tel./fax: 281595

JAF LA ALIMENTARA MERCALL

Amenințând cu cuțitele INDIVIZI MASCAȚI AU FURAT BANI ȘI... ȚIGĂRI

FOTO: AL. MARIANUȚ

Din cauza poleiului

Pag. 3

FOTO: ST. MATYAS

UN MORT ȘI DOI RĂNIȚI GRAV

UN TIR S-A OPRIT ÎN... STAȚIA DE TRAMVAI

ANTICORUPȚIA - O TELENOVELĂ PALPITANT - SENTIMENTALĂ

Vântul stârnește praful... Guvernanții oferă circ, dar uită să ofere pâine Deocamdată, românii asistă la confruntarea dintre „euro” și „dolar”

Cunoscutul analist politic Ion Cristoiu comentează în exclusivitate pentru cititorii ziarului „Adevărul” evenimentele săptămânii.

Pag. 5

Pag. 6

CURVE, SCANDALAGII ȘI VICTIME ÎNTR-O SINGURĂ NOAPTE

ABONEAZĂ-TE LA ADEVĂRUL
Pentru luna februarie, prețul abonamentului este de numai 49.500 lei Se pot face abonamente și pe trei luni, șase luni și un an, abonații nefiind afectați de majorările de preț ulterioare.
PENTRU ABONAȚI, ZIARUL COSTĂ DOAR 1900 LEI

STILCONFORT
• BUCĂTĂRII • DORMITOARE • CAMERE DE ZI • MOBILIER DE BAIE
VÂNZĂRI ÎN RATE
Calea Timișorii nr. 53; Tel./Fax: 278.820
Piața Spitalului Bl. 1D; Tel/Fax: 253.868

CALENDAR

● Astăzi, Soarele răsare la ora 7 și 44 de minute și apune la ora 16 și 59 de minute.

● Au trecut 14 zile **din acest an**. Au mai rămas 351 de zile până în anul 2003.

● **Praznicul zilei: Biserica ortodoxă:** Cuv. părinți uciși în Sinai și Rait; **Biserica romano-catolică:** Sf. Felix de Nola, episcop; Sf. Bianca; **Biserica greco-catolică:** Cuv. M. din Sinai și Rait; Cuv. Teodotul. Încheierea Sărbătorii Botezului Domnului.

Piața de mașini

Mașini străine:

Toyota (1989): 2800 USD, Audi 80 (1995): 6500 USD, Nissan (1991): 6800 USD, Rover (1995): 15000 DM, Ford Escort Diesel (1989): 5300 DM, VW Passat (1991): 8250 DM, VW Golf Diesel (1986): 2500 DM, Opel Vectra (1992): 8000 DM, Microbus Mercedes (1995): 15500 DM, Fiat Ducato (microbus) (1991): 7300 DM, Ford Mondeo (1997): 18000 DM, Mercedes - microbus (1987): 7500 DM, Opel Ascona (1985): 3700 DM, Audi (1990): 6000 DM, Ford Mondeo (1994): 11800 DM, Opel Vectra (1993): 8900 DM, Opel Astra (1992): 7800 DM, Opel Kadett (1988): 4400 DM, Renault (1986): 3800 DM, Ford Escort (1989): 6700 DM.

Mașini autohtone:

Dacia (1991): 2100 DM, Dacia (1986): 1600 DM, Dacia (1984): 1450 DM, Dacia (1990): 1800 DM, Dacia (1985): 1700 DM, Dacia (1999): 5400 DM, Dacia (1991): 2500 DM, Dacia (1990): 2400 DM, Dacia (1981): 1200 DM, Dacia (1994): 3600 DM, Dacia papuc (1996): 4700 DM, Dacia cu motor Diesel (1989): 3500 DM.

O. BULZAN

A venit BARZA!

La Arad: Neag Costi Fabian, **Fogătă** Alexandru Valentin, **Mihuț** Marius Florin, **Orban** Paul Florin, **Fritea** Anisa Rahela, **Spir** Rebeca Petra, **Toader** Beatrice, **Socaci** Emanuel Ștefan.

METEO

Vremea va fi în general închisă și normală termic. Cerul va fi mai mult noros. Local se vor semnala precipitații mixte slabe, izolat favorizând formarea poleiului. Vântul va sufla în general slab. În cursul dimineții, în zonele joase, se va semnala ceață.

Temp. max.: -3 la 0°C; Temp. min. -6 la -3°C.

Meteorolog de serviciu Adela T.

La Gurahonț ANGAJAȚII SPITALULUI ȘI-AU PRIMIT SALARIILE CU ÎNTÂRZIERE DE O LUNĂ DE ZILE!

Angajații Spitalului Gurahonț au avut parte de sărbători triste și sărace. În prag de sărbători, când lumea are cea mai mare nevoie de bani, ei nu și-au primit salariile aferente lunii noiembrie 2001. Astfel, au fost nevoiți să reducă la minim masa de Crăciun, iar noaptea de Revelion a fost, pentru unii dintre ei, la fel ca oricare noapte. „Ne-au tot amânat de la o zi la alta, apoi contabila care trebuia să ne dea banii a intrat în concediu medical. Așa am rămas fără bani de sărbători", ne spunea angajata care ne-a sesizat despre situația de la Spitalul Gurahonț.

Nici după sărbători, conducerea spitalului nu s-a „grăbit" să plătească salariile angajaților. De la serviciul contabilitate al instituției medicale în cauză am aflat că salariații spitalului și-au primit banii abia miercuri, 10 ianuarie 2002.

Angajații Spitalului Gurahonț așteaptă, de pe acum, cu emoție sărbătorile ... Paștelui!

FLORIN TRUȚ

PREȚUL AURULUI

BANCA NAȚIONALĂ. Pentru gramul de aur de 24 K: prețul cu ridicata - 296.555 lei, iar prețul de achiziție - 266.899 lei. Prețuri înregistrate la sfârșitul săptămânii trecute.

PIAȚA NEAGRĂ. Aur 14 K: cumpărare - 150.000 lei/g, vânzare - 155.000 lei/g. **Aur 18 K:** cumpărare - 180.000 lei/g, vânzare - 200.000 lei/g.

AU PLECAT DINTRE NOI

✝ **Cozma Pavel (1937), Iacob Milan (1947), Colceriu Traian (1905), Aratu Rozalia (1909), Boaca Maria Ana (1953), Vereș Magdalena (1923), Dragu Sebastian Viorel (2000), Piol Giuseppe (1950), Hoffer Ana (1950), Uncruț Dumitru (1956).**

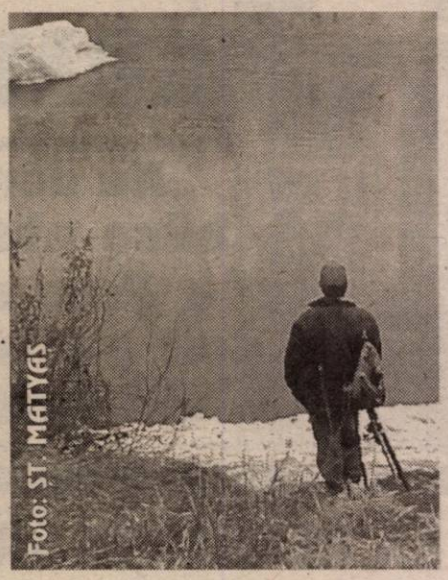

CINEMATOGRAFE

Dacia: Harry Potter și piatra filozofală (SUA) 11; 14; 17; 20

Mureșul: Planeta Maimuțelor (SUA) 10; 12; 14; 16; 18

Arta: Mumia revine (SUA) 15,00; 17,30; 20

Sala Mică: O altă șansă (SUA) 15,30; 18,00

Progresul: Evoluție (SUA) 15

Jocul seducției (SUA) 17

Corpul Experților Contabili și Contabililor Autorizați din România Filiala Arad

ANUNȚĂ

În data de 16.01.2002, de la ora 15,00, în sala mică a Casei de Cultură a Sindicatelor Arad, va avea loc întrunirea membrilor înscriși în Tabloul Corpului, experți contabili și contabili autorizați. Cu această ocazie se vor prezenta și dezbate problemele specifice activității profesiei contabile. De asemenea, vor fi făcute precizări referitoare la modul de întocmire și depunere a fișelor fiscale în condițiile aplicării reglementărilor privind impozitul pe venit.

HOROSCOP

Luni, 14 ianuarie

Berbec (21.03-20.04). Realizarea ambițiilor profesionale va fi însoțită și de creșterea proporțională a veniturilor. Odihniți-vă suficient și alimentați-vă corect. Rezistența nervoasă vă este periculos de scăzută.

Taur (21.04-20.05). Relația de dragoste și asocierile de afaceri sunt în plin proces de consolidare. Posibil să aveți obstacole în deplasările programate.

Gemeni (21.05-20.06). În privința examenelor, va trebui să faceți eforturi serioase. Trebuie să fiți prudent, atât în privința sănătății cît și a cheltuielilor.

Rac (21.06.-22.07). Evenimentele prin care veți trece în această zi vă vor da de gândit. Reflectați bine la ceea ce vi se întâmplă.

Leu (23.07-22.08). Nu rezolvați în ultima clipă restanțele, faceți-o cât mai repede! Îndepărtați-vă de afaceri și asociați.

Fecioara (23.08-22.09). Cauze din trecut pot declanșa o serie de evenimente de neînțeles pe moment. Păstrați-vă controlul! Reușita va apărea doar dacă vă stăpâniți impulsurile.

Balanța (23.09-22.10). Cu sprijinul unor protectori cu influență, vă puteți schimba locul de muncă sau avansa în carieră. Evitați conflictele în anturajul profesional.

Scorpion (23.10-21.11). Orientați-vă preocupările spre consolidarea carierei, domeniul în care aveți toate șansele să vă stabilizați situația, atât profesional cât și financiar.

Săgetător (22.11-21.12). A sosit momentul potrivit pentru noi contracte și deplasări profesionale. Problemele survenite în relațiile cu ceilalți pot fi mai ușor rezolvate printr-un comportament generos.

Capricorn (22.12-19.01). Fie că este vorba de bani, dragoste sau familie aveți tendința de a opta pentru variantele cele mai riscante. Prudența, însă, vă va ajuta să vă descurcați.

Vărsător (20.01-20.02). Munca dvs. perseverentă și serioasă va fi răsplătită. Dacă nu vă mulțumiți cu ceea ce ați realizat până acum trebuie să fiți mult mai dinamic.

Pești (21.02-20.03). Veniturile considerente realizate în această perioadă vă vor da posibilitatea de a vă crea prin forțe proprii confortul de care aveați nevoie.

POLICLINICA JUDEȚEANĂ SE REORGANIZEAZĂ

Policlinica județeană își reduce activitatea cu 60% de la jumătatea acestei luni. Prin aplicarea reformei sanitare, numărul cabinetelor de tratamente se va micșora. Astfel, aici vor mai fi consultate doar persoanele care vor fi internate în Spitalul Clinic Județean, precum și cele suferinde de cancer, diabet, TBC, SIDA. Prin reducerea numărului de cabinete se urmărește reducerea cheltuielilor. Nu va fi redus însă și personalul, astfel încât lucrătorii cabinetelor desființate vor fi redistribuiți în secțiile Spitalului Clinic Județean.

A. B.

Pe lângă cele 16.000 de viroze înregistrate

UN NOU VAL DE ÎMBOLNĂVIRI ÎI AȘTEAPTĂ PE ARĂDENI

Începând cu această săptămână, medicii preconizează că numărul virozelor respiratorii și al pneumoniilor va crește substanțial. În perioada 1 octombrie - 1 ianuarie, la Direcția de Supraveghere a Stării de Sănătate a Populației, au fost înregistrate 16.827 de cazuri de viroze respiratorii. „Această cifră reprezintă o depășire a valorilor maxime așteptate", aflăm de la dr. Dana Negru, medic primar epidemiolog. Medicii prognozează că începând cu această săptămână și până la începutul lunii martie, numărul îmbolnăvirilor va crește substanțial.

A. BUGARIU

UTILITARE

PIEȚE, TÂRGURI

Astăzi este zi de piață la Curtici, Nădlac, Bocsig, Gurahonț, Moneasa, Pilu, Vladimirescu. Tot astăzi se organizează târg săptămânal la Gurahonț și Bârzava.

Mâine, marți, este zi de piață la Sebiș, Almaș, Apateu, Semlac, Sântana, Șilindia, Vârfurile.

FARMACII DE SERVICIU

• Farmacia „**OMNIAFARM**", Calea Aurel Vlaicu, Bl. Z28, cu program zilnic de la orele 8,00-22,00. Telefon 271724.

Farmacia **LIBRO PHARMA** non stop calea Aurel Vlaicu 60-68 (lângă stadionul UTA) telefon 212.992.

URGENȚE STOMATOLOGICE

Cabinetul de pe str. Crișan (în spate la Gionelli) are program non-stop. Telefon: 253794. Cabinetul din B-dul Revoluției nr. 62, ap. 17, între orele 9,00-19,00. Telefon: 256665.

ÎNTRERUPERI DE CURENT

Luni: str. Rândunicii, Vărădiei, Păpădiei, Someșului, Romanței, Cantonul 429 SNCFR, str. Margaretelor, Marinarilor, Garoafelor, S.C. Araconserv S.A.

Marți: str. Labirint, Triumfului, Zrenjanin, Bl. A3, K1 și Toth Aprad, str .Petru Rareș, Negruzzi, Bradului, Ivrianu, str. Bărnuțiu, Șelari, Mătăsari, Garoafelor, Uzina de apă II.

TELEFON DE URGENȚĂ LA POLIȚIE: 955

CURSUL VALUTAR*

- VALORI ÎNREGISTRATE LA SFÂRȘITUL SĂPTĂMÂNII

Denumirea valutei	BNR	BCR		BRD		Banca Transilvania		Banca Agricolă		Bursa neagră	
		C	V	C	V	C	V	C	V	C	V
Euro	28926	28255	29096	28220	29330	28600	29600	28450	29300	28000	29000
Dolar S.U.A.	32414	32050	32350	32000	32550	32000	32250	32250	32400	31800	32000
Marcă germană	14790	14447	14876	14429	-	13800	-	-	-	13800	14200
Forint	118	111	112	111	112	114	120	-	-	111	117

Echipa de serviciu
GABRIELA GROZA
-secretar de redacție.
Bianca Felea, Adela Pop, Ioan Leac
– tehnoredactare computerizată.
Doina Jurcă, Aurica Telcian
– corectură.

JAF LA ALIMENTARA MERCALL

Amenințând cu cuțitele, indivizi mascați au furat bani și ... țigări

Sâmbătă dimineața, în jurul orelor 2,30, doi bărbați mascați cu ciorapi de nylon pe față și cuțite în mâini au pătruns în alimentara non-stop Mercall (în Micalaca, după pod), de unde au sustras - amenințând vânzătoarele - banii din casa de marcat și țigările ce se găseau pe pult și în magazie.

Ultimul bon marcat în casă a fost la orele 2,15. În alimentara Mercall se aflau la acea oră două vânzătoare. **„De obicei între orele 2,00 și 3,00 nu mai prea intră nimeni în magazin. Una dintre vânzătoare se afla în acel moment lângă calorifer iar cealaltă în magazie pentru a aduce țigări"**, ne spunea patroana firmei, **Lucreția Chișcan**. Imediat după ce au intrat în magazin, cei doi infractori au pus cuțitul la ceafa unei vânzătoare cerându-i să-i dea aurul de la gât. Din fericire nici una dintre fete n-aveau bijuterii asupra lor. Cele două vânzătoare i-au descris pe agresori astfel: **unul scund, gras și cu barbă, iar celălalt înalt și uscățiv.** Cel scund respira foarte greu, părea a fi astmatic. Una dintre vânzătoare, văzând cuțitele celor doi (cu lama lungă de aproape 30 cm) s-a speriat și a început să țipe. Pentru a tăcea, vânzătoarea a fost lovită în cap cu mânerul de la cuțit. În tot acest timp agresorii înjurându-le pe vânzătoare și vorbind vulgar le-au obligat să le umple cu țigări o geantă ce o aveau asupra lor. Și pentru că mai era „marfă", au cerut încă două plase de plastic în care, amenințate cu cuțitul, vânzătoarele au pus țigările.

După ce au luat toate țigările de pe raft și din magazie, unul dintre agresori a întrebat **„unde sunt banii?"** O fată i-a răspuns: **„...în casă". „În ce casă?!"** a întrebat agresorul. Cei doi au apucat casa de marcat și au dat cu ea de pământ pentru a se deschide și a fura banii. În sertarul casei de marcat se aflau **2.200.000 lei.** Au luat bancnotele de hârtie și le-au aruncat peste țigările din plasa de plastic. Paguba provocată se ridică la peste 20 milioane lei. Înainte de a fugi, agresorii le-au cerut vânzătoarelor să intre în magazie și să nu iasă afară că le omoară. Cu plasele și o geantă în mâini, agresorii au plecat către depou, pe o stradă lăturalnică.

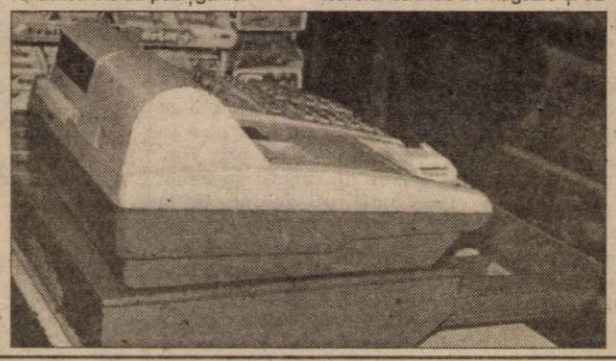

La cinci minute după jaf la fața locului au sosit mai multe mașini ale poliției și patroana magazinului. În declarația dată, patroana SC Mercall SRL, **Lucreția Chișcan** spunea că, cu o zi înainte, în alimentară, au intrat de mai multe ori câțiva indivizi dubioși care s-au uitat, au testat terenul și n-au cumpărat nimic. Urmare a acestui neplăcut incident, SC Mercall SRL va rămâne deschisă non-stop, dar noaptea servirea se va face doar pe un gemuleț.

Comanda IPJ Arad a început imediat cercetările, la fața locului deplasându-se **col. Gheorghe Țica** - șeful Poliției Municipiului Arad, care a format o echipă ce acționează continuu pentru depistarea autorilor. Din incinta magazinului s-au luat amprente și urme de sânge de la unul dintre autori - ce s-a tăiat într-o sticlă spartă în timpul jafului. Autorii încă n-au fost prinși...

M. G.

Foto: AL. MARIANUȚ

ASIROM

Este timpul să închei asigurarea obligatorie de răspundere civilă auto pentru anul 2002.

Cu ASIROM te asiguri că plătești mai puțin!

1. ASIROM îți oferă până la 31 ianuarie 2002

reducere de 15% dacă plătești integral prima de asigurare pe întreg anul 2002 la sediile ASIROM

și încă o

reducere de 10% dacă achiți RCA-ul pentru perioada 1 ianuarie - 31 mai 2002.

2. Participă la concursul **„Asigură-ți câștigul cu ASIROM!"**, răspunzând direct pe declarația de asigurare la întrebarea: ***„Ce societate de asigurări este lider național al asigurării obligatorii de răspundere civilă auto?"*** și

poți câștiga unul din premiile oferite de ASIROM:

● Marele Premiu: 1 autoturism Fiat Brava ● Premiul I: 10 calculatoare performante ● Premiul II: 45 casetofoane auto ● Premiul III: 200 anvelope auto

Concursul durează până la 31 ianuarie 2002

Tragerea la sorți a premiilor: 29 martie 2002

Regulamentul concursului și alte detalii, la sucursalele ASIROM.

PROGRAM: luni-sâmbătă 8-18 (9396126)

Gândind la Eminescu

Astăzi, orele 13,00, va avea loc în organizarea Asociației Culturale Pro Basarabia și Bucovina, Filiala „Columna" Arad, a Bibliotecii județene A. D. Xenopol, manifestarea culturală purtând genericul „Gândind la Eminescu". Prof. Dan Lăzărescu, critic de artă, va prezenta comunicările „Eminescu la Arad" și „Eminescu văzut de A. D. Xenopol"; prof. Georgeta Bătrân va prezenta un mănunchi de lirică eminesciană cu elevi ai Școlii generale nr. 1, iar scriitorul și publicistul Lucilia Dinescu se va referi la noi apariții editoriale legate de poetul național și va expune tema „Gânditorul politic Eminescu."

Manifestarea se va încheia cu vizionarea expoziției de documente și carte „Eminescu - 152".

Din cauza poleiului

GRAV ACCIDENT RUTIER

● Un mort și doi răniți

● 70 de tamponări - doar în municipiu

Sâmbătă dimineața, în jurul orelor 7,00, **Viteaz Ioan** (30 ani), conducea autotirul H-DO-1003 cu semiremorcă, pe direcția Nădlac-Arad. Din cauza vitezei neadaptată la condițiile de drum, e vorba de polei, autotirul a derapat, timp în care remorca a trecut pe contrasens, lovind în plin un Audi, cu numărul de înmatriculare BP-275-GF, condus de cetățeanul italian Pioll Giuseppe (52 ani). În urma impactului italianul a decedat pe loc. Au fost grav accidentați **Pioll Giovanni** (24 ani) și **Dalmoro Rasimo** (42 ani) ■ Datorită condițiilor meteo nefavorabile, sâmbătă s-au înregistrat în municipiu 70 de tamponări. Cauzele au fost poleiul și neadaptarea vitezei la condițiile de drum.

După ce-a măturat un stâlp și o copertină

UN TIR S-A OPRIT ÎN... STAȚIA DE TRAMVAI

Ieri dimineață, cei care locuiesc pe strada Ștefan cel Mare în preajma stației de tramvai de lângă gara CFR Aradul-Nou, au privit stupefiați urmările unui grav accident de circulație. Cu puțin înainte de ora 5,00, un TIR cu numărul de înmatriculare CT-6712, derapând, n-a mai putut lua curba, ajungând exact în stația de tramvai. În drumul lui, TIR-ul a zdrobit pur și simplu un stâlp al stației de tramvai - pe care l-a călcat frontal - dărâmând copertina și fisurând alți doi stâlpi. Deși cabina autovehiculului a fost grav avariată, șoferul a scăpat doar cu niște zgârieturi.

IOAN HUȚU, tehnician responsabil cu siguranța circulației la Compania de transport public Arad, spune că, potrivit polițiștilor, accidentul a avut drept cauză neadaptarea vitezei la condițiile de trafic.

Din fericire, la aceea oră, în stație și în preajma ei nu se afla nimeni.

Sigur că șoferul TIR-ului își are partea sa de vină pentru viteza cu care a circulat, fapt ce urmează să-l stabilească Poliția. În același timp însă, la ora când am făcut noi documentarea (după producerea nefericitului eveniment), carosabilul din zona respectivă era încă „sticlă". Așadar, n-ar fi deloc rău dacă Administrația drumurilor municipale s-ar preocupa mai atent de întreținerea carosabilului în aceste zile de iarnă.

C. T.

Foto: ȘTEFAN MATYAȘ

Plasată „strategic"

ȘAGU SE VA REMARCA PRIN AGROTURISM

Deși beneficiază de un „vad" bun, comuna Șagu nu se poate lăuda cu importante investiții economice. Unul dintre motive este modalitatea de încredințare a terenurilor, - anume, concesionarea. Primarul, **Francisc Roncov**, intenționează însă să înlăture acest neajuns. „Majoritatea investitorilor care ne-au contactat erau interesați să-și deschidă afaceri în comună doar dacă își pot cumpăra terenul. Astfel că - spune Roncov - am hotărât ca imediat după publicarea Legii 10, ce reglementează aspectele legate de terenuri, să adoptăm o hotărâre prin care agenții economici interesați să devină proprietari."

Agroturismul - principala tentație

Primarul a purtat deja discuții cu câțiva potențiali întreprinzători. Doi dintre ei intenționează să se profileze pe agroturism.

„Unul dintre afaceriști are teren în Cruceni și vrea să deschidă o pescărie și un camping. Este vorba de Nicolae Avram, un fiu al satului".

O pensiune și un loc de agrement se va ridica pe locul actualului schrot, situat la intrarea în localitate. Încă de la început, spațiul respectiv a fost destinat unei astfel de investiții, dar fostul patron, **Cătălin Chioreanu**, una a promis și alta a făcut. „Am avut chiar și proces cu Chioreanu, pe care l-am câștigat și va trebui să părăsească terenul până în 14 ianuarie. Spațiul va intra în posesia fostului deputat Mihai Calimente care, în asociație cu Tiberiu Dekany și un om de afaceri pe care nu-l cunosc, vor începe investiția în primăvară", mai spune dl. Roncov.

Actualul schrot va lăsa loc unei moderne pensiuni

„American Brothers" investesc în zootehnie

Frații Varvaroi au cumpărat și ei în Șagu 80 de hectare de pământ unde intenționează să deschidă o fermă.

„Din câte am înțeles eu, vor crește animale, îndeosebi vaci cu lapte și vor înființa chiar o mică fabrică de brânzeturi. Toate acestea sunt în beneficiul comunei, în primul rând pentru că se vor crea mai multe locuri de muncă. Eu cred că vor veni chiar mai mulți agenți comerciali, după finalizarea Planului Urbanistic General", declară, cu încredere, primarul Șagului.

SORINA AMBRUȘ

Foto: VIOREL MUSCĂ

Consilierii municipali au hotărât!

325 DE MILIOANE DE LEI PENTRU ÎNTREȚINEREA PĂȘUNILOR

Pentru anul în curs, CLM Arad a alocat banii pentru efectuarea unor lucrări de curățire și fertilizare a pășunilor din zonele Aradul Nou, Sânicolaul Mic, Micălaca, Gai, Grădiște, 6 Vânători, Subcetate și Pârneava.

Astfel, pentru curățatul pășunilor de resturi vegetale (scaieți, spini) și menajere din zonele mai sus-menționate, s-au alocat 100 de milioane de lei.

Alte 20 de milioane de lei au fost trecute pentru plata apei provenite de la rețea, pentru adăparea animalelor din Aradul Nou și Sânicolaul Mic. De asemenea, repararea rețelei de apă din Aradul Nou va „înghiți" 35 de milioane de lei.

Pentru fertilizarea cu îngrășăminte chimice a pășunilor s-au alocat nu mai puțin de 150 de milioane de lei.

Înainte de a trage linie, s-au prevăzut 20 de milioane de lei pentru alte lucrări specifice de întreținere și exploatare a pășunilor.

Adunând cifrele, rezultă o sumă totală de 325 de milioane de lei.

De asemeneea, consilierii municipali au mai hotărât că, pentru o cât mai bună gospodărire a pășunilor, fiecare crescător de animale va avea obligația prestării a două zile de muncă pe cap de bovină și cabalină. Pentru ovine se va executa o zi de muncă pe pășune pentru 6 capete, două zile pentru 12 capete ș. a. m. d.

Evident, aceasta pe lângă taxele de pășunat, care au următoarele niveluri: bovine - 180 de mii de lei/cap; cabaline - 150 de mii de lei/cap; tineret bovin și cabalin - 110 mii de lei/cap și ovine-caprine - 30 de mii de lei/cap.

N. OPREAN

Comisia SRI va discuta

UN PLAN DE MĂSURI PRIVIND O ANCHETĂ LA SRI ÎN CAZUL SOV

Comisia SRI va fi convocată, marți, pentru a demara un plan de verificări la SRI, scopul fiind de a vedea dacă foști sau actuali ofițeri sunt implicați în cazul SOV și în ce măsură informațiile culese de acest serviciu din zona economico-financiară au ajuns la factorii de decizie și au determinat luarea unor decizii, a declarat, ieri, agenției MEDIAFAX, Daniela Buruiană, vicepreședinte al Comisiei SRI.

Ea a arătat că la nivelul comisiei va fi întocmit un plan de verificare, care va fi urmat de un control la SRI și apoi de un set de audieri, ce se va desfășura în mai multe faze. În ceea ce privește factorii de decizie vizați, deputatul PRM a menționat Parchetul și Poliția.

Daniela Buruiană a precizat că Sorin Ovidiu Vîntu a declarat că un număr de 46 de ofițeri în rezervă SRI au lucrat pentru el și a explicat că trebuie văzut dacă aceștia nu dețin legături cu alți ofițeri activi din SRI. Ea a declarat că insistă ca SRI să fie controlat, fiindcă acestui serviciu i-au fost aduse deja acuze în legătură cu acest caz.

În opinia sa, directorul SRI, Radu Timofte, a făcut declarații "impardonabile și, în plus, a recidivat". Buruiană apreciază că un director al SRI trebuie să fie "discret în manifestări" și este de părere că Timofte ar trebui să își dea demisia, argumentînd că acesta poate "oricînd să repete acest gen de ieșiri imprevizibile".

UN CONSILIER AL MINISTRULUI SĂNĂTĂȚII S-A SINUCIS

Un consilier al ministrului Sănătății, care a fost demis, sîmbătă, pentru că a participat în stare de ebrietate la o ședință, s-a sinucis sîmbătă seara, în camera de hotel unde era cazat, transmite corespondentul MEDIAFAX.

Marius Dănuț Scarlet a participat la o ședință a Direcției de Sănătate Publică Timiș, iar participanții au declarat că acesta a ajuns în stare de ebrietate, avînd mai multe intervenții care nu aveau legătură cu subiectul ședinței. Ulterior, ministrul Sănătății a decis demiterea acestuia, precizînd că nu avea mandat să participe la ședință.

După ce a ajuns la hotelul Casa Oamenilor de Știință, Marius Dănuț Scarlet a sunat un prieten din București și l-a rugat să aibă grijă de copiii lui. Cel din urmă a contactat, la rîndul său, un coleg de la Direcția de Sănătate Publică Timiș, pe care l-a rugat să meargă pînă la hotelul în care era cazat consilierul. Marius Dănuț Scarlet a fost găsit spînzurat de balustrada balconului, cu cablul de la telefon. Scarlet a lăsat un bilet cu niște versuri și cu rugămintea adresată copiilor lui de a-l ierta.

LACRIMI ȘI SÂNGE

(Urmare din pagina 1)

Prin jertfa de sânge lăsată în ringul de la Pasadena, Leonard Doroftei ne-a dat, tuturor românilor, o lecție aspră de viață, de felul în care trebuie să ne comportăm în competiția cu străinii pentru a ne impune. Pentru a fi acceptați ca parteneri egali cu dânșii.

Durerosul exemplu personal al micului, dar viteazului ploieștean trebuie să ne facă să ne fie rușine de noi. De lașitatea și de lenea noastră, de delăsarea și neputința noastră. De refuzul sacrificiului pentru o cauză nobilă, de incapacitatea de a ne sacrifica puterea de muncă pentru atingerea unui obiectiv înalt, pentru obținerea performanței. Leonard Doroftei a plecat în îndepărtata Canadă cu scopul declarat de a se pregăti pentru a cuceri titlul de campion mondial de box profesionist la categoria sa de greutate. Timp de patru ani s-a pregătit cu tenacitate și voință de fier pentru atingerea obiectivului propus. Am citit în unele eseuri despre obținerea succesului și am remarcat insistența autorilor asupra stabilirii cu claritate a unui obiectiv, ca fiind prima treaptă a reușitei în viață. Întâlnirea lui Doroftei cu Balbi, pe când acesta era posesor al centurii cu diamante, s-a constituit într-o extraordinară demonstrație a luptei până la ultima picătură de energie. A credinței de neclintit în victoria finală a lui Doroftei. Chiar și atunci când finalul abia mai era zărit printre lacrimile amestecate cu sânge.

Victoria lui Doroftei, obținută în asemenea încleștare pe viață și pe moarte, are darul să ne ridice în ochii spectatorilor americani și a telespectatorilor din toată lumea. Dacă înainte de meci, iubitorii pugilismului profesionist știau despre noi românii că suntem delăsați și comozi, incapabili de jertfă pentru atingerea unei înalte performanțe, începând din fericita zi de cinci ianuarie la anul 2002, când Doroftei l-a demolat și l-a detronat pe argentinianul Balbi de pe cel mai înalt piedestal al boxului, aceștia sunt obligați să ne vadă cu alți ochi. Ei trebuie să știe că atunci când și-a pus în gând, românul e de neoprit. Nici măcar pușca nu rezistă în calea sa. După celebrul exemplu de la Mărășești, românul este capabil să lupte până la moarte, fără nici o frică, în cămașă și cu mâinile goale împotriva mitralierelor. Doroftei a luptat cu exemplară putere de sacrificiu, a suportat cu stoicism durerea fizică, psihică (copiii săi s-au speriat văzându-i fața însângerată) și suferințe și a învins. Câți dintre noi suntem dispuși să dovedim aceeași putere de voință și aceeași forță de caracter, aceleași extraordinare calități volitive capabile să ne faciliteze accesul în lumea bună a Europei Occidentale? Câți dintre noi ar fi dispuși la jertfă de sânge pentru atingerea unui obiectiv comparabil cu al aureolatului Doroftei?

Linie telefonică gratuită pentru cei care călătoresc în spațiul Schengen

Direcția Consulară a Ministerului Afacerilor Externe pune în funcțiune un post telefonic tip TELVERDE, prin care cetățenii români pot solicita, gratuit, informații privind condițiile de călătorie în spațiul Schengen.

Numărul de telefon, care poate fi apelat de pe teritoriul României, începînd din 15 ianuarie, este 0800.101.01.

Direcția Consulară din MAE va oferi, gratuit, informații între orele 08.30 - 20.30 în zilele lucrătoare și între orele 09.00 - 14.00 în zilele nelucrătoare.

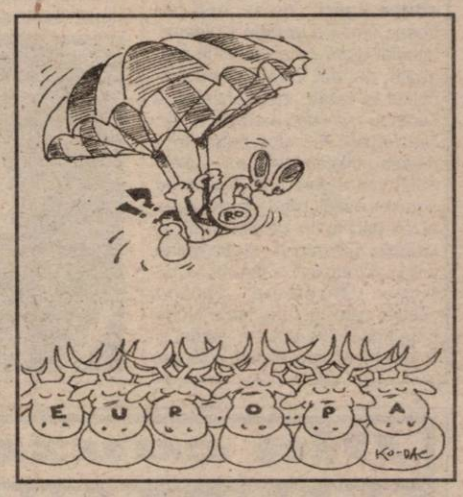

Tragerile LOTO

de duminică, 13 ianuarie 2002

6/49 - 10, 31, 33, 43, 45, 41

NOROC - 7770311

LUNI, 14 IANUARIE 2002

TVR 1

7,00 Jurnal de dimineață
7,30 Strict necesar. Magazin
8,30 Bravo, bravissimo! - rel.
10,00 Surprize, surprize - rel.
12,30 Știrile de sâmbăta asta (rel.)
13,00 Teleenciclopedia - rel.
14,00 Jurnalul de prânz
14,30 Istorie polemică
15,00 Pro Patria
16,00 Kronika
17,30 Interes general.
18,30 Bărbații fatali - s.
19,15 Avanpremieră. Știri. Sport
19,35 Băiatul care aduce soare - s.
20,00 Jurnal. Meteo. Sport
20,35 Iartă-mă!
21,30 Niciodată nu e prea târziu - s.
22,30 Față în față
23,30 Jurnalul de noapte
0,00 51% Europa
0,45 Marele jazz
1,45 Jurnal. Meteo. Sport
2,15 Interes general
3,15 Iartă-mă!
4,15 Față în față! - rel.
5,15 O vedetă populară - rel.

TVR 2

7,35 Magicianul - s. rel.
8,00 Piatra magică - rel.
8,30 Cafeaua de dimineață
9,30 Călătoria lui Allen Strange - s.
9,55 Gata cu fumurile!
10,00 Lumea lui Chiț - Chiț - rel.
10,45 Tată, am încurcat-o! - s.
11,10 D' ale lui Mitică - rel.
12,10 Cronici votive - rel.
12,40 Camera de gardă - rel.
13,10 Veni, video, vici!
13,25 Știri
13,30 Piramida - rel.
14,00 Desene animate
15,15 Toți, împreună
16,00 Oprirea obligatorie
16,30 Medalion de interpret
17,00 Un cardinal misionar
17,25 Răscruci
17,55 Știri
18,00 Gata cu fumurile!
18,05 Palete
19,00 Des. animate
19,10 Drumul spre Avonlea - s.
20,00 Tată, am încurcat-o - rel.
20,25 Gata cu fumurile!
20,30 Piramida
21,00 Puls 2002
21,30 Reforma la bani mărunți
22,00 Telejurnal
22,30 Teatru TV: **Transfer de personalitate**
0,10 Corpul uman

PRO TV

7,00 Bună dimineața!
8,00 Știrile Pro Tv - Ziarul dimineții tale
9,00 Tânăr și neliniștit - rel.
9,50 Melrose Place - s.
10,30 Parte de carte - rel.
11,30 Părinți la Hollywood - s.
12,00 Cei mai frumoși ani - s.
13,00 Nikita - s.
14,00 Singur printre femei - comed., SUA, 1992
16,00 Tânăr și neliniștit - s.
17,00 Știrile Pro Tv
17,45 Teo
19,00 Știrile Pro tv
* Sport
* Vremea
20,00 Sărutul morții - thriller, SUA, 1995
22,00 Știrile Pro Tv
22,40 .Ro
22,45 Mirajul puterii - dramă, SUA, 1992
0,30 Marcă înregistrată
1,00 Madame X - dramă, SUA, 1981
2,45 Fotbal: Meci Divizia Națională - rel.
4,30 Cei mai frumoși ani - rel.
5,15 **Nikita** - rel.
6,00 Teo - rel.

TV ACASĂ

7,00 Povești adevărate - rel.
7,30 Căsuța poveștilor - rel.
8,00 Vei fi a mea, Paloma! - rel.
9,00 Prima dragoste - rel.
Căsuța poveștilor - rel.
10,15 Betty cea urâtă - rel.
11,15 Dragoste și putere - rel.
12,00 Intrusa - rel.
13,40 Seducție - rel.
14,30 O mamă și jumătate - rel.
15,00 Războiul pasiunilor - s.
15,50 Căsuța poveștilor
16,00 Dragoste nebună - s.
17,30 Vei fi a mea, Paloma! - s.
18,30 Știrile de Acasă
19,00 Prima dragoste - s.
20,00 Betty cea urâtă - s.
21,00 De 3x femeie
22,00 Salomé - s.
22,50 Dădaca - s.
23,15 Știrile de Acasă - rel.
23,45 90-60-90 Fotomodele - s.
0,35 Sânge din sângele meu - s.
1,05 De 3x femeie
2,05 Muzica de acasă, muzica nopții

HBO

8,00 Sexe opuse - comedie, SUA, 1998
9,45 Mary cea cu vino'ncoa - comedie, SUA, 1998
11,45 Cinema * Cinema * Cinema
12,15 Insula doctorului Moreau - horror, SUA, 1996
13,50 Dosarele Y - s.
14,20 Amistad - dramă, SUA, 1997
16,40 Mavis și sirena
17,05 A 16-a rundă - dramă, SUA, 1999
19,30 Pe platourile de filmare
20,00 Vrei să afli un secret - thriller, SUA
21,35 Fete frumoase - comedie romantică, SUA, 1996
23,30 Umbra vampirului - horror, SUA, 2000
1,00 Simon Birch - dramă, SUA, 1998

PRIMA TV

7,00 Impact - rel.
7,30 Real TV - rel.
8,00 Prima Mix!
13,00 Motor - rel.
13,30 Exploziv - rel.
14,30 Desene animate
15,00 În căutarea dreptății - s.
16,00 Impact
16,30 Vânătoarea comorilor - rel.
17,30 M.A.S.H. - s.
18,00 Focus
18,55 Focus special
19,05 Camera de râs
19,30 Real TV
20,00 Patrula aeriană - s.
21,00 Legea marțială 2: sub acoperire - acțiune, SUA, 1991
23,00 Focus Plus
23,30 Vânătoarea comorilor - s. rel.
0,30 Camera de râs - rel.
1,00 Real TV - rel.
1,30 Focus Plus - rel.

TELE 7 ABC

7,50 Muzică
9,00 Club ABC - rel.
10,00 Tentații - rel.
11,00 Documentar
12,00 Apel: Crima - s. rel.
13,00 Îți mai aduci aminte, doamnă?
14,00 Păcală - comed., România 1974 - rel.
16,00 Des. animate
16,15 Documentar
17,15 Reporter
18,00 Documentar
18,30 Telejurnal
19,00 Auto Moto Sport
19,25 Pronosport
19,30 Un psihiatru cu probleme - comedie, SUA, 1997
21,00 Apel: Crima - s.
22,30 Reporter
23,00 Documentar
23,30 Știri

ANTENA 1 - TV ARAD

7,00 Observator
7,50 Sport
8,00 Cafeaua cu sare - s.
10,00 7 zile TVA - rel.
10,30 Magazin sportiv
11,00 Îmbrățișări pătimașe - s.
12,00 Marius Tucă Show - s., rel.
13,00 Știrile amiezii
13,30 Amintirile unui pelerin - s.
14,00 Străzile crimei - rel.
16,00 Divertisment
16,30 Publicitate, Promo
16,45 Știri TVA
17,15 Milagros - s.
19,00 Observator
19,50 Sport
20,00 Brigada mobilă - s.
20,30 Piratii din Caraibe - av.
21,57 Publicitate, Promo
22,00 Observator
22,15 Ediția de noapte TVA
22,30 Sport
22,35 Marius Tucă Show
0,00 Noaptea târziu cu Mircea Badea
1,30 Observator - rel.
2,30 Amintirile unui pelerin - rel.
3,00 Cafeaua cu sare - rel.
5,00 Milagros - rel.

TV RCS

8,30 Cafeaua de dimineață
9,30 Des. animate
10,00 - Mistere și farmece
10,30 Maniac Mansion - s. comedie
11,00 Știri RCS - rel.
11,45 Imunitate diplomatică - f.
13,15 Trei destine - s. rel.
14,00 Știrile RCS
14,35 Odiseea - film
15,00 Trei destine - s.
15,45 Tunetul tăcut - film
17,15 Documentar
17,45 Convietuiri
18,15 Știrile RCS
19,00 La N de paralela 60 - doc.
19,50 Dedicații muzicale
20,00 Atitudini
22,00 Știrile RCS
22,35 Războiul lui Da Vinci - film
24,00 Erotica

RADIO EUROPA FM (89,3 MHz)

6,00-10,00 Deșteptarea - cu Gabi Dobroiu (7,00 Jurnalul de dimineață); 10,00 Europa Express cu George Zafiu; 13,00 Jurnalul de prânz; 13,30 România în direct cu R. Turcescu; 14,00 Drum cu prioritate cu Radu Constantinescu; 18,00 Jurnalul de seară; 18,30 Interviurile Europa FM; 19,00 Clubul de seară cu Denis Ciulinaru; 22,00 Jurnalul de noapte; 22,30 Infomania cu Dan Goanță; 23,00 Europa lângă tine.

RADIO PRO FM (92,1 MHz)

5,00 - 5,30 BULETIN DE ȘTIRI la fiecare sfert de oră; 5,30 - 7,00 PRO FM PÂNĂ LA UNU; 7,00-10,00 PRO FM PÂNĂ LA UNU - cu Flavius Esnican; 10,00 - 13,00 PRO FM PÂNĂ LA UNU - cu Mihai Dobrovolschi; 13,00 - 14,00 13-14 CU ANDREI - cu Andrei Gheorghe; 14,00 - 17,00 POFTIM PRO FM - cu Cătălin Lăpușcă; 17,00 - 19,00 PRO FM E AICI - cu Cristi Schnebli; 19,00 - 22,00 ASCULTĂ-TI MUZICA!; 22,00 - 2,00 PRO FM BY NIGHT - cu Vlad Craioveanu.

RADIO ARAD & RADIO CONTACT (99,1 MHZ)

6,00 Lupta cu somnul; 8,00 Matinal café; 10,00 Tovarășii mei; 12,00 Pulsul zilei; 14,00 Radiomagazin Deutsche Welle; 15,00 Muzica așa cum vrei; 17,00 Radio Vocea Speranței; 18,00 Radio France Internationale; 19,00 Magazin sportiv; 20,00 Bună seara, Arad!; 21,00 Ora de fotbal; 22,00 Contact FM.

RADIO TIMIȘOARA

6,00 Ceasurile dimineții; 8,00 Muzică populară cu dedicații; 9,00 Cânt din suflet; 10,00 De zece ori România; 10,20 Pop matineu 12,00 Miez de zi la polul vest; 13,00 Emisiune în limba germană; 14,00 Emisiune în limba maghiară; 15,00 Emisiune în limba sârbă; 16,00 Actualitatea în 60 de minute; 17,00 Carusel cultural; 18,00 Orele cetății; 19,00 Radiojurnal; 19,15 Oglinda retrovizoare; 20,05 Program muzical; 20,50 Călătorie în lumea poveștilor; 21,00 Curierul de seară.

RADIO SEBIȘ

6,00 Cronica cârcotașilor (p)
9,00 Precinie, precinie - muzică populară
10,00 Cafeaua de zece
12,00 „21" Expres
15,00 Bună ziua, oameni buni! - muzică populară cu dedicații
16,00 Meridian „21"
19,00 Sus paharul, fiecare!
20,00 E seara ta!
20,30-21,00 Ferestre spre cer
22,00 Lecții particulare - (p)
23,00 „21" Nights Hits - (p)

Redacția Adevărul nu își asumă răspunderea pentru modificările ulterioare intervenite în programele Radio - TV

ANTICORUPȚIA - O TELENOVELĂ PALPITANT-SENTIMENTALĂ

Cunoscutul analist politic Ion Cristoiu comentează în exclusivitate pentru cititorii ziarului „Adevărul" evenimentele săptămânii.

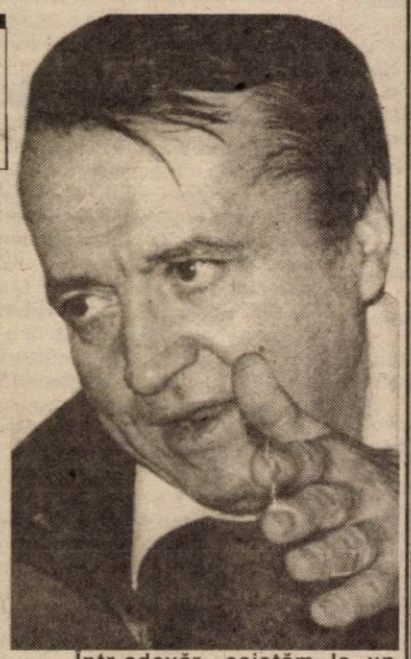

– D-le Ion Cristoiu, scandalul Sorin Ovidiu Vântu poate deveni un „SOVGATE" pentru guvernanții din România?

– În nici un caz! Deja, există toate semnele pentru aruncarea unei cortine, cu bombe fumigene și cu tot spectacolul de rigoare. În cazul Vântu, implicațiile sunt atât de mari, încât depistarea oricărui fir care ar conduce la politicienii de dinainte de 2000, sau după 2000, ar determina prăbușiri spectaculoase. Deoarece stabilitatea politică internă este mult mai importantă, consider că în cazul Sorin Ovidiu Vântu vor cădea doar câțiva oameni de afaceri... Abia atunci când vom asista la judecarea unui înalt funcționar politic, aflat în funcție, abia atunci vom putea vorbi despre demararea unui proces în legătură cu verificarea politicienilor corupți. Până atunci...

– Până atunci Consiliul General al capitalei României a fost demis...

– Așa este! Dizolvarea CLM București este un spectacol mediatic oferit de guvern, pentru a acoperi faptul că scandalul „SOVGATE" - cum îi spuneți dumneavoastră - trebuie trecut în istorie și, pe de altă parte, asistăm la o iarnă grea, prețurile cresc etc. În Antichitate, la Roma, populația era stăpânită prin „pâine și circ". Astăzi, guvernanții oferă doar circ. Când vor oferi și pâine?

– D-le Ion Cristoiu, s-a declanșat un adevărat război împotriva corupției din România. Este vorba despre o voință politică, sau despre o banală telenovelă?

– Putem vorbi mai mult despre o telenovelă palpitant-sentimentală, deoarece corupții dovediți în instanță aparțin doar periferiei politice. Anticorupția nu este un „heirupism", ci ar trebui să devină o constantă. La fel, războiul împotriva corupției nu trebuie purtat la televizor, ci în viața de zi cu zi. Nu în genul „Bumbești-Livezeni", ci cu argumentele judiciare de rigoare, indiferent care ar fi personajul.

– Ajungem și la demiterea consilierilor de la Primăria Capitalei. Considerați că asistăm la un război politic?

– În mare parte da. Este vorba despre „războiul prezidențialelor" din anul 2004. În ceea ce mă privește, consider că premierul Adrian Năstase are o problemă: Traian Băsescu. Dacă vom asista la un astfel de război politic, atunci bucureștenii și, implicit, România nu va câștiga mare lucru. Dacă, dimpotrivă, dizolvarea CLM București ține doar de lupta împotriva corupției, atunci este O.K.

– Pentru europeni, luna ianuarie ține de introducerea monedei „euro"... Orice s-ar spune, este un moment istoric...

– Într-adevăr, asistăm la un moment istoric, numai că, în ceea ce ne privește, ar fi mai multe de spus. În primul rând, moneda europeană ține mai mult de aplicarea unei voințe politice comunitare. Dacă Europa Unită își va putea susține moneda din punct de vedere economic, atunci totul va fi bine. Dacă nu, atunci acest moment va fi înregistrat în istorie doar la capitolul încercărilor. Noi, românii, nefiind dependenți, ne vom permite să asistăm câteva luni la confruntarea euro-dolar și, după ce vom trage concluziile care se impun, vom alege...

DORU SINACI
Foto: M. CANCIU

SORIN CRISTIAN ILEA ȘI-A DEPUS CANDIDATURA PENTRU PREȘEDINȚIA PNȚCD ARAD

Țărănistul Sorin Cristian Ilea a adresat vineri Biroului de Conducere al Organizației PNȚCD Arad o cerere prin care solicită validarea candidaturii sale la președinția organizației. Cererea lui Ilea este însoțită de moțiunea propusă de candidat și de tabelul nominal al aderenților la moțiune. Moțiunea lui Ilea este semnată de zece membri, dintre care opt sunt președinți ai unor filiale PNȚCD din județ.

Vă reamintim faptul că, la finele anului trecut, Ilea a avut o serie de controverse cu liderii PNȚCD, în special cu Claudiu Cristea, pe tema candidaturii sale. Pe scurt, Claudiu Cristea spunea că la președinția partidului poate candida orice membru care este delegat la Conferința Județeană, dar Ilea a replicat că statutul nu prevede acest lucru, singura condiție statutară fiind cea legată de vechimea în partid, pe care o îndeplinește. În aceste condiții, este interesant de urmărit dacă va fi sau nu acceptată candidatura lui Sorin Cristian Ilea.

Astăzi este ultima zi în care pot fi depuse candidaturile pentru Conferința Județeană a PNȚCD Arad, care va avea loc la 19 ianuarie. În afară de candidatura lui Claudiu Cristea, Sorin Cristian Ilea este singurul țărănist care și-a depus candidatura pentru funcția de președinte.

FLAVIUS GHENDER

ApR Arad stabilește astăzi cine va face parte din conducerea PNL

Conducerea ApR Arad s-a întâlnit vineri pentru a stabili membrii care vor face parte din conducerea PNL Arad, la nivel județean și municipal, conform protocolului semnat cu PNL. Totuși, aceștia nu au reușit să ajungă la un acord, așa că se vor întâlni din nou astăzi dimineață pentru a rezolva această problemă. Oricum, aeriștii vor stabili cine face parte din biroul județean și municipal al PNL înainte de Congresul de fuziune din 19 ianuarie.

F. G.

Tinerii din Pecica aderă cu mare încredere la P.U.R.

JOS PĂLĂRIA ÎN FAȚA PREȘEDINTELUI CONSTANTIN STOENOIU!

Am asistat sâmbătă seara, în organizarea președintelui filialei PUR din Pecica, a dlui CONSTANTIN STOENOIU, la un eveniment politic și cultural umanist ieșit din comun, de o remarcabilă frumusețe (și apreciere) pentru tinerii pecicani.

Fotoreporterul nostru Alexandru Marianuț aproape că nici nu i-a putut cuprinde pe toți tinerii în obiectivul aparatului său fotografic, atât de mulți au venit la Clubul Umanist din localitate să se înscrie în PUR și să participe la ședința de constituire a organizației de tineret din Pecica!

Înainte de începerea ședinței m-am apropiat cu multă curiozitate (și simpatie) de grupurile de tineri, băieți și fete, care s-au atașat din proprie inițiativă de un partid care prinde aripi nu numai în județul Arad, dar și în întreaga societate de mijloc românească. Erau tineri funcționari, muncitori, studenți, cadre didactice, absolvenți de școală profesională și liceu (unii angajați la patroni, alții șomeri), într-o adevărată solidaritate de generație, legați între ei prin „legi" invizibile de vârstă, dornici să-și găsească „un rost" în această societate încă bolnavă de efectele tranziției spre societatea de piață.

Erau mulți, foarte mulți tineri, în total însumau patru cluburi umaniste de pe teritoriul comunei (comună pentru care deputații arădeni NICU COJOCARU și DOREL ZĂVOIANU au înaintat în Parlamentul României o amplă documentare pentru a deveni oraș), care văd în doctrina Partidului Umanist din România (social-liberal) condus de profesorul DAN VOICULESCU, una intim legată de procesul dezvoltării economice a țării, o șansă să-și găsească un loc de muncă în viitor, ori să-și continue studiile universitare. Patru dintre tinerii prezenți sunt studenți la facultățile arădene, dornici să se instruiască și să se perfecționeze profesional cât mai temeinic, dar, din păcate, speriați de lunga tranziție, care tiranizează financiar familiile și perspectiva viitorului lor. Au o speranță firească în Partidul Umanist.

Trecându-se la ședința propriu-zisă de constituire a organizației de tineret PUR din Pecica, ședință deschisă de președintele organizației locale CONSTANTIN STOENOIU și condusă de vicepreședintele cu probleme de tineret al Consiliului județean PUR, LUCIAN STANA, lângă care se mai aflau domnii ȘTEFAN PASCU - vicepreședintele cu probleme organizatorice al Consiliului județean și ROMICĂ BUTARU - vicepreședinte al Consiliului municipal PUR, alături și de alți membri din stafful PUR de la Arad, a finalizat următoarea structură de conducere: IOAN STOICOVICI (președintele organizației de tineret PUR din Pecica), RAMONA IGRIȘAN, ANCUȚA STRETEA, FLORIN OVIDIU COVAS și MIRELA CREȚ (vicepreședinți), ESTERA PENCIA și DANA ȘIRIAN (secretari).

Conștienți de încrederea și responsabilitățile primite, tinerii aleși în conducerea organizației și-au prezentat curriculumul fiecare, iar eu, ca reporter, am descifrat în frazele care s-au rostit în sală un reflex prometeic al acestei tinere generații pecicane care este hotărâtă să-și modeleze destinul, oricât ar fi de greu, pentru care s-a alăturat să le ceară sprijinul seniorilor organizației locale și județene PUR.

EMIL ȘIMĂNDAN
Foto: AL. MARIANUȚ

PĂSĂRICA PHOENIX

Retrospectiva politică 2001

Partidul Național Țărănesc Creștin-Democrat. Un nume de partid care nu se mai termină. Și un partid care nu-și onorează numele. După o guvernare slabă, ce a mai rămas din național, ce a mai rămas din țărănesc și ce a mai rămas din creștin-democrație? Sosiți la guvernare cu morala-n vârf de bâț, țărăniștii nu s-au ținut nici măcar de principiile moralei creștine. Fiindcă în rest, miniștrii țărăniști nu s-au remarcat deloc prin competență și performanță. Singurul care a mai salvat cât de cât onoarea nereperată a țărăniștilor a fost Mugur Isărescu care nici măcar nu este membru PNȚCD. Și nici n-a vrut să fie.

La Arad, țărăniștii nu au fost mai performanți ca la centru. Bătăliile și mâncătoriile centrale s-au extins ca o pecingine în toată țara. Aradul nu avea cum să fie ocolit de intrigi și jocuri politicianiste.

Anul 2001 a marcat victoria totală a soților Cristea în PNȚCD Arad. Iar viitoarea conferință de alegeri îl va încăuna pe Claudiu Cristea în fotoliul de președinte al țărăniștilor arădeni, punând astfel capac la o campanie inteligent purtată de clanul Cristea. Folosesc această sintagmă pentru că este adeseori folosită atunci când cineva vrea să definească grupurile de interese din PNȚCD. Grupuri care au fost pe rând eliminate de dibăcia soților Cristea, dar și cu ajutorul câtorva amici de partid, dar nu numai. Ar fi interesant de știut ce-a mai rămas din structurile organizatorice ale PNȚCD din teritoriu. Pentru că, în anii '90, țărăniștii au avut cele mai bine constituite organizații din județ. Numai că în vremurile acelea, țărăniștii băteau drumurile județului în cizme de cauciuc și Ionel Costin îi știa pe țărăniști cu tot cu moșii și strămoșii lor. Așa cum știau și Gh. Laszlo, M. Calimente și alți globetrotteri țărăniști.

Astăzi, țărăniștii de la sate, seduși și abandonați se mai numără pe degetele de la o mână. Încrederea pe care au avut-o oamenii în schimbare s-a dus ca fumul bătut de vânturile corupției în care cu sârg s-au înregimentat și unii dintre țărăniștii fruntași.

Un lucru e cert: la Arad generațiile s-au schimbat. Seniorul Mladin e o relicvă printre țărăniștii tineri care au pus mâna pe putere. Capul țărăniștilor tineri s-a ales Claudiu Cristea. Lui Ovidiu Marian, care era sortit a fi președintele țărăniștilor arădeni, nu i-a mai surâs norocul în ultima vreme și, prin motivații hilare, a fost trecut pe linie moartă. Radu Ghidău, un alt posibil pretendent la președinția partidului este eliminat din competiție și din partid pe motiv de...cotizație. În pur stil comunist.

De fapt, țărăniștii tineri arădeni nu fac decât să-i imite pe ceilalți politicieni din Arad care, cel mai adesea, recurg la trucuri și șmecherii pentru a parveni. Politic sau financiar. Aranjamentele de culise caracterizează prestația politică a liderilor arădeni. O prestație jalnică, dar care se înscrie în contextul actual al politicii din România.

Țărăniștii își propun să renască partidul din propria cenușă. Din câte știu eu doar pasărea Phoenix a renăscut din propria cenușă. (Dacă ne referim la dimensiuni, PNȚCD este, de fapt, o păsărică).

Interesant este că partidul care a luptat cel mai mult împotriva metodelor și practicilor comuniste - cel puțin declarațiile țărăniștilor așa sunau - s-a contaminat și le practică pe scară largă. Istoria ultimilor doi ani țărăniști o confirmă.

I. IERCAN

ARADUL - ORAȘ ÎNCHIS PENTRU ÎNFIINȚAREA DE NOI FARMACII?!

*În foarte scurt timp, Aradul ar putea să devină **„oraș închis pentru înființarea de noi farmacii"**. Acest lucru a fost discutat deja într-o ședință a Consiliului județean al Colegiului Farmaciștilor din Arad, la doar patru zile după ce a fost ales noul Comitet de conducere al organizației. Toți participanții la ședință s-au pus atunci de acord asupra problemei: în Arad, nimeni nu va mai avea voie să-și deschidă farmacii. Nu s-a luat însă o decizie în acest sens, acest lucru nefiind posibil până la validarea, de către București, a noii echipe de conducere a Colegiului Farmaciștilor. Ceea ce se va întâmpla, probabil, în cursul acestei săptămâni.*

Cum este posibil, într-o economie de piață, să interzici cuiva să-și deschidă o afacere într-un oarecare domeniu? Ce argumente stau la baza măsurii de eliminare a concurenței în sectorul farmaceutic? Iată două întrebări firești cărora am încercat să le găsim un răspuns. Din păcate, acest lucru ne-a fost aproape imposibil.

„NU DORIM SĂ SE PUBLICE ABSOLUT NIMIC"

Mirela Fărcuțiu, proaspăt aleasă în funcția de președinte al Colegiului Farmaciștilor, a refuzat să comenteze în vreun fel posibilitatea ca Aradul să fie declarat „oraș închis pentru înființarea de noi farmacii". **„S-a discutat despre acest lucru în ședința Consiliului județean al Colegiului, dar nu s-a luat nici o decizie. Nu dorim să se publice absolut nimic despre acest subiect până când Comitetul de conducere nu va fi validat"** - ne-a declarat Mirela Fărcuțiu. Ea a admis totuși că, în cazul în care se va lua o hotărâre de acest fel, **„multă lume va fi interesată și se vor produce valuri"**.

PREA MULTE FARMACII PENTRU POPULAȚIA ARADULUI

Fostul președinte al Colegiului Farmaciștilor, **Constantin Bodea**, ne-a informat că **„în municipiul Arad există în jur de 60-65 de farmacii, ceea ce înseamnă - raportat la numărul populației - un surplus de 17. Acestea s-au înființat abuziv, fără avizul Colegiului Farmaciștilor."**

Solicitat să-și spună părerea în legătură cu posibila decizie a farmaciștilor, **dr. Gheorghe Domșa**, directorul Casei de Asigurări de Sănătate din Arad, a menționat: **„Apreciez pozitiv această hotărâre. Este un lucru care trebuia să se întâmple de mai mult timp pentru că în Arad avem un număr suficient de farmacii care răspund necesarului populației."**

CE SPUNE LEGEA?

Pentru că ultimii doi interlocutori s-au referit la numărul farmaciilor raportându-l la populație, am încercat să vedem dacă există vreo prevedere legală în acest sens. Și am descoperit **Ordinul Ministerului Sănătății și Familiei 626/8 octombrie 2001** care, la art. 14 alin. 3, stipulează: **„În mediul urban, o farmacie se poate înființa la o populație de 5.000 de locuitori. În calculul numărului de locuitori nu va intra și populația comunelor învecinate sau subordonate acestora în care nu există farmacii."**

Ce legătură are Colegiul Farmaciștilor cu cei care doresc să-și deschidă o afacere în domeniu, aflăm din **Legea 81/1997 privind exercitarea profesiunii de farmacist, înființarea, organizarea și funcționarea Colegiului Farmaciștilor din România.** În documentul amintit se precizează că **„pentru a obține autorizație de liberă practică a profesiunii de farmacist, este necesar și avizul Colegiului Județean al Farmaciștilor"** (art. 12 alin. c). La alin. h se menționează că tot colegiul **„propune și stabilește, împreună cu Ministerul Sănătății, principiile privind teritorializarea și înființarea de noi farmacii, laboratoare și depozite farmaceutice".**

***

Ar fi incorect să nu admitem că Aradul este sufocat de farmacii. Cel puțin în centru, ele se întâlnesc la 50-100 de metri. Ceea ce înseamnă că a avea o farmacie este o afacere foarte bună.

Dac-ar fi să ținem cont de numărul farmaciilor și de principala lor activitate - comercializarea de medicamente - am deduce că populația Aradului este tot mai bolnavă de la un an la altul. Lucru care nu este nici pe departe adevărat. Ceea ce înseamnă că creșterea numărului farmaciilor nu se datorează creșterii consumului de medicamente. În aceste condiții, nu putem să nu ne întrebăm cum de nu

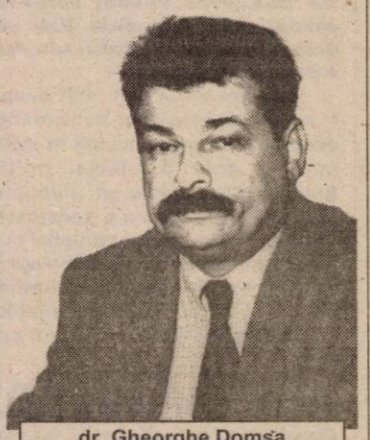

dr. Gheorghe Domșa, directorul Casei de Asigurări de Sănătate din Arad

a falimentat nici o farmacie, ba, dimpotrivă, toate câte s-au deschis au prosperat. Răspunsul pare a fi simplu: farmaciile au parte de finanțare. Aceasta vine din partea Casei de Asigurări de Sănătate, în baza unor contracte încheiate între părți. În acest context, este de amintit nemulțumirea constantă a CAS față de sumele - tot mai mari de la o lună la alta - pe care le avea de plătit farmaciștilor. Faptic, aceste sume nu își găseau justificarea. (Am mai spus, consumul de medicamente nu creștea în mod real.) Scriptic însă, solicitările financiare ale farmaciștilor aveau acoperire. Ceea ce însemna că în farmacie se făceau vânzări. Dar nu vânzări de medicamente. Și se poate vedea cu ochiul liber, în ziua de azi, de la o farmacie poți cumpăra și șampon, și cremă de față, și săpun, și tampoane, și scutece Pampers, și pastă sau periuță de dinți, și... ce mai!, o întreagă gamă de produse nemedicamentoase. N-ar fi nici o problemă ca în farmacii să se vândă și astfel de produse atâta timp cât, pentru ele, farmaciștii nu ar primi - grație unor inginerii financiare de invidiat - bani din fondul asigurărilor de sănătate.

În acest context, interdicția de a mai deschide în Arad și alte farmacii pare a-și găsi o oarecare justificare. **„Cu cât mai puține farmacii, cu atât mai puțini bani din fondul asigurărilor de sănătate aruncați în buzunarele farmaciștilor"** - ar putea fi deviza justificativă. În mod cert însă, interdicția amintită nu este cea mai bună măsură pentru a stopa afacerile care se fac în domeniul farmaceutic. Mai ales că ea sfidează cele mai elementare reguli ale economiei de piață. Nu este corect să închizi cuiva calea de a face afaceri cinstite în domeniul farmaceutic, numai pentru că (o bună parte din) farmaciștii actuali au fost incorecți. Trebuie pedepsiți aceștia din urmă. Nu cei care vor să-și deschidă de-acum înainte farmacii.

Peste toate acestea, rămâne o întrebare: Există, oare, vreo legătură între datoriile de 25 de miliarde de lei pe care Casa Județeană de Asigurări de Sănătate le avea, la sfârșitul anului trecut, față de farmaciști, alegerea unei noi conduceri a Colegiului Farmaciștilor și intenția Colegiului de a interzice înființarea de noi farmacii în Arad?

DIANA DUȚU
Foto: ONORIU FELEA

Raid nocturn cu Jandarmeria

CURVE, SCANDALAGII ȘI VICTIME ÎNTR-O SINGURĂ NOAPTE

Vineri seara. În prima zi din weekend, un redactor al ziarului „Adevărul" însoțește într-un raid nocturn o echipă a Jandarmeriei. Căpitanul NICOLAE SLEV de la UM 803 - detașamentele IV și V ale Jandarmeriei Arad - este gazda noastră. Doi sergenți angajați ne însoțesc în ARO-ul albastru ce poartă însemnele Jandarmeriei. Dar să vedem ce am consemnat în timpul raidului...

Amenințări cu bătaia

Primul caz este semnalat în jurul orelor 19,30 pe strada Abrud. Un petrecăreț stimulat intens de Pălinca de Bihor, pe care o consumă, face probleme. Impertinent, aruncă spre jandarmi cu alcool și le aduce injurii și amenințări cu bătaia. Aflăm că îl cheamă Podiuc Antonel, are 40 de ani și este din ... Botoșani. Pentru obrăznicia de care a dat dovadă este amendat cu un milion de lei.

După câteva evenimente minore, ajungem în jurul orei 22,00 în Piața UTA unde este descoperită o prostituată. O brunetă minionă cu înfățișare de studentă. E frumoasă. Florina are 30 de ani și trei copii de crescut.

O partidă de sex normal - 150.000 lei

– De cât timp practici prostituția?

– Nu de mult, ceva mai bine de un an...

– Ai mai fost amendată?

– Eu nu ... Surorile și verișoarele mele. Emilia a fost amendată de sărbători cu două milioane.

– Tu nu ai lucrat de sărbători?

– Nu, măcar atunci să stau acasă. Am mai avut o problemă cu copilul meu cel mic, de trei ani. L-am dus la spital la Timișoara că s-a lovit la cap. Și acum ar trebui să-l duc la control dar nu am bani.

– Ieși în fiecare seară la „produs"?

– Aproape... Nu putem nici noi chiar zilnic. Pe frigul ăsta...

– Ce baruri mai frecventați?

– Astea din zona UTA, Cappucino, Ando...

– Ce clienți vin la tine?

– Diverși... Dar nu mă duc cu orice boschetar. Mă duc la ei acasă numai dacă îi cunosc. La câte se întâmplă în ziua de azi, ne temem și noi.

– Ce tarife ai?

– Eu fac numai sex normal pentru care încasez 150.000 lei de client.

– Ai și clienți străini?

– Nu, niciodată. Mai vin însă bărbați însurați, tineri... Străini „are alea" de la „Astoria". Ele au și „celolar" pe care le cheamă. O duc mai bine ca noi...

– Nu ai lucrat niciodată?

– Ba da, la mătură. M-a dat afară. Am și uitat de când nu am mai primit ajutor de șomaj.

– Câte clase ai?

– Nici una. Ca trenu'... (n.n. - trenul are două).

– Ai copii?

– Da. Unul de trei ani, o fată de 12 și un băiat de 14. Ăsta, ultimul e la Casa copilului, la Lipova. Părinții mei au murit și a trebuit să-l las acolo. Aveam 16 ani. Ce puteam să fac? Mai vine el săracu în vacanțe la mine.

– Dacă ai găsi un loc de muncă decent ai fi de acord să lucrezi?

– Da! Dar e greu pentru că nu am școală. Vă dați seama că de bine nu am ieșit în stradă. De multe ori mă gândesc că o să îmbătrânesc așa...

– Mai simți plăcere în timpul „muncii" cu clienții?

– Nu. Deja m-am scârbit și eu. Și colegele mele tot așa...

***

Îi lăsăm pe sergenții angajați să-și facă datoria. Îi aplică o amendă pe care spune că o va plăti fără să comenteze prea mult. Între timp vânzătoarea unui chioșc de la UTA ne invită să servim un ceai cald. Ne spune că, de când au venit jandarmii prin zonă, e mai liniște. **„Nu mai sunt bătăi, scandaluri și prostituatele au cam început să ocolească zona..."** Îi mulțumim pentru ceai și sărim în ARO pentru că în zona Fortuna sunt noutăți.

„Caterina" din Zalău și baba nebună

22:45. Alergăm spre benzinăria Shell pe o lapoviță măruntă și deasă. Surprindem o damă de companie în timp ce negocia cu un client. E cam tuciurie și o cheamă Ecaterina Boroș. Nu e tocmai frumoasă dar un tânăr de 21 de ani o „curtează" intens. În urma legitimării, aflăm că e din Chișinău-Moldova. Spune că a venit în România la lucru și vrea să se repatrieze. Este lăsat în pace de jandarmi. Răsuflă ușurat și se grăbește să plece. „Caterina" e din Zalău-Sălaj. Locuiește în cartierul Alfa și nu are nici un loc de muncă. Afirmă că tânărul a întrebat „de una Irina". În stația Shell, o bătrână bine înfofolită dar cu papuci de casă în picioare zbiară cât o ține gura. Recitând perfect numerele de înmatriculare ale autovehiculelor ce opresc să alimenteze la pompă. Unii șoferi se sperie de cârja metalică ce o ridică amenințător, alții îi dau bani, iar cei mai mulți o ignoră. Jandarmii o trimit acasă. Ascultă docil și dispare în noapte.

Tentativă de viol sau simplă agresiune?

La scurt timp, patrula mobilă de jandarmi e chemată în zona gării. Din goana automobilului mai apucăm să zărim doar vitrinele luminoase și străzile pustii. Frigul pătrunzător îi ține pe majoritatea oamenilor în case.

La Gară, pe spațiul verde din fața magazinului Chic e reținut un cetățean corpolent. Alături o tânără care plânge cu sughițuri. Lucrează la I.M.A.R. și spune că a fost agresată. Cetățeanul în cauză, unul Cosma, se întorcea de la schimbul doi. După 200 de grame de vișinată și două beri i s-a făcut poftă de sex. Potrivit celor relatate de el, a acostat două prostituate pe care le-a plătit cu 200.000 de lei. Acestea au fugit după o gheretă din apropierea I.M.A.R.-ului. Între timp a „răsărit" - venind tot de la schimbul II - tânăra C.F. Femeia a fost bruscată de Cosma care a confundat-o - spune el - cu una dintre prostituate. **„Erau îmbrăcate aproximativ la fel - cu blugi și geacă albă. Sunt căsătorit dar am venit și eu pentru plăceri ca și bărbații".** La rândul ei, femeia agresată ne spune printre sughițurile de plâns. **„Cum a putut să mă confunde cu o prostituată? Sunt femeie serioasă, lucrez la I.M.A.R., am un soț și doi copii. L-am văzut că tot se uită la mine. M-am temut și am vrut să-l ocolesc dar a sărit pe mine. M-a tras de geacă până pe partea cealaltă a drumului. A vrut să mă tragă după un paravan metalic dar am fugit. Am urlat cât am putut dar nu a oprit nici o mașină."** Speriată, femeia a făcut o ușoară criză de spasmofilie, mărturisindu-ne că suferă și cu inima. Jandarmii au condus-o acasă, în Grădiște, cu mașina. Mai târziu, în jurul orelor 01,30, am aflat că ar fi vrut să depună o plângere la poliție pentru tentativă de viol.

Raidul nostru se încheie în jurul orelor 02:00. Suntem înghețați bocnă de frig dar... mai semnalăm un mic grup de cheflii, care fac o gălăgie infernală în Piața UTA. Întorși de la un chef, chemau un TAXI, zbierând cât îi ținea gura. Astfel de mașini nu prea erau însă în zonă. După câteva minute bune, jandarmii și-au pierdut răbdarea și au amendat pe unul din cei trei. Ne imploră: „să nu mă treceți la ziar că mă omoară unchiu'. Ăla care are carmangerie în Bujac... De află și mama săraca, mă belește!"

OLIMPIU BULZAN

CHIAR ŞI FĂRĂ BANI, BOXUL ARĂDEAN RĂMÂNE ÎN TOP

„Silva Lazăr" Motorul, clubul emblemă al boxului arădean

SCOATE TALENTE PE BANDĂ RULANTĂ

Atunci când te obişnuieşti cu rezultatele cele mai bune, cu greu îţi găseşti cuvintele laudative. Şi, totuşi, o mână de oameni inimoşi, cu dragoste nemărginită pentru nobila artă, precum cei de la clubul „Silva Lazăr" Motorul, scot talente şi performanţe an de an, ca pe bandă rulantă.

Chiar dacă, în modestia lor, cei doi antrenori - Florian Barna şi Dionisie Szekely - s-au rezumat la un sec: ***„Am vrut două medalii şi am obţinut patru, adică ne-am îndeplinit obiectivul propus"***, în privinţa performanţelor obţinute în anul 2001, în spatele lor se ascund ore, zile, luni de muncă.

Dar să reamintim medaliile clubului emblemă al boxului arădean:

- ***Alin Grigoraş - argint***, cat. 42 kg, C. N. de copii
- ***Bogdan Farcaş - bronz***, cat. 38 kg, C. N. de copii
- ***Victor Moisan - bronz***, cat. 48 kg; C. N. de juniori
- ***Ionel Dărău - aur***, cat. 67 kg, C. N. de tineret

În plus, datorită calităţilor sale deosebite, juniorul Victor Moisan a fost cooptat în lotul naţional al României ce se pregăteşte pentru „mondialele"din acest an, ce vor avea loc între 3-13 septembrie, la Havana (Cuba). ***„Victor are mari şanse să ajungă acolo, dacă munceşte ca până acum şi face categoria 51 kg"*** - ne-a spus maestrul Barna.

Directorul Consiliului de Administraţie, dl. Vasile Lazăr, vicepreşedintele secţiei, dl. Adi Buş, secretarul clubului, dl. Florin Mangu şi cei doi antrenori se mai pot lăuda şi cu alte „performanţe" în contul anului trecut. Cea mai importantă realizare, colaterală performanţelor sportive, e acoperirea ringului de box în aer liber din cartierul Aradul Nou. Şi asta cu sprijinul ***dlui Sandu Ion - patronul firmei P.A.B. România***.

Ca orice club nebugetar şi cei de la „Silva Lazăr" Motorul Arad a trebuit să apeleze la sponsori şi prieteni. Pe această cale, sportivii mulţumesc preşedintelui de onoare, dr. Taha Abed, dar şi unor firme precum: Petrom Nădlac, Bis-Boy, G. I. Motor, Verbiţă SRL; Queen Matinal şi alţii.

Valoarea pugiliştilor arădeni este una apreciată în Bucureşti. Dovadă e interesul celor de la Steaua de a-l legitima pe campionul naţional de tineret, ***Ionel Dărău***, un nume de care vom mai auzi, ne-a asigurat Florin Mangu. Tot pe criterii valorice, un alt sportiv de la „Silva Lazăr" Motorul, Florin Badinka a fost luat de Dinamo, unde îşi satisface stagiul militar. Florin, care o vreme a cochetat şi cu lotul de seniori al României, poate ajunge un „cineva" în mirifica lume a „nobilei arte".

La capitolul bază materială, ar putea fi loc şi de mai bine. Prioritate stringentă ar fi nişte mănuşi de aparat şi de competiţie, dar lipsa acestora nu stă drept „paravan" al unor nedorite insuccese, ne-a asigurat Florian Barna. ***„Am avut o medie de 15 copii la sală, pe zi. Noi reuşim să-i atragem prin acordarea unor îndemnizaţii de efort - la cei de perspectivă - asigurarea de dulciuri şi sucuri după competiţii, ba, uneori, chiar şi după antrenamente. Şi toate astea prin grija lui Adi Buş şi a prietenilor lui, foşti sportivi de performanţă, care ştiu cât de mult înseamnă pentru un copil un suc ori o ciocolată"*** - ne-a declarat antrenorul Florian Barna.

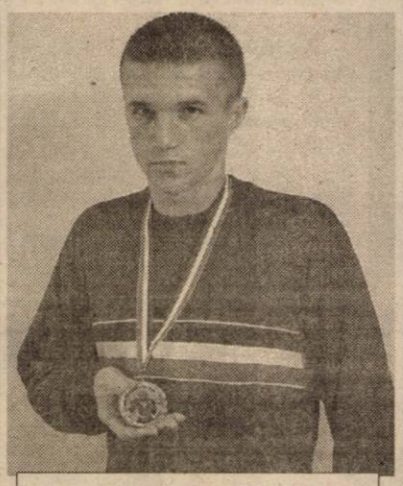

Ionel Dărău arată tuturor medalia de aur cucerită la C. N. de tineret

Pentru anul în care tocmai am păşit, obiectivul clubului din Aradul Nou e cucerirea a trei medalii şi, dacă e posibilă, prezenţa lui Victor Moisan la C. M. de box pentru juniori. Firesc, din calendarul competiţional nu va lipsi ediţia a 24-a a Centurii Aradului şi tradiţionala Cupă „Silva Lazăr" de la Vârfurile. Asta, pe plan sportiv. Mai sunt şi alte intenţii bune, precum renovarea sălii şi rezolvarea problemei sistemului de încălzire.

Cunoscând ambiţiile şi dorinţa de mai bine a maeştrilor Barna şi Deneş, a conducerii executive a clubului din Aradul Nou, suntem convinşi că „Silva Lazăr" Motorul va rămâne clubul emblemă al sportului cu mănuşi din oraşul nostru.

DANIEL SCRIDON
Foto: ŞTEFAN MATYAŞ

ASTRA, ÎN CĂUTARE DE PERFORMANŢE S-A ORIENTAT ŞI SPRE BOXUL FEMININ

„A fost un an mai deocheat. Din lipsa banilor nu am putut să ne prezentăm la toate competiţiile unde am fost invitaţi", ne-a răspuns Ştefan Ştefana, unul dintre antrenorii de box de la clubul Astra, la întrebarea cum ar caracteriza bilanţul secţiei de box pe anul 2001. Şi performanţele deosebite la concursurile din calendarul competiţional i-au cam ocolit pe practicanţii „sportului cu mănuşi" de la clubul Astra. Şi totuşi, cei doi antrenori, Ştefan Ştefana şi Vasile Vancea se mândresc cu rezultatul obţinut de **Viorel Rista la C. N. de copii**, desfăşurat la Ploieşti, în luna iulie a anului trecut. Pugilistul s-a încoronat cu medalia de aur, devenind campion naţional la categoria 31 kg. O altă speranţă a celor doi antrenori este **Sergiu Buda**. Sportivul a participat la CN de cadeţi de la Mangalia, unde a reuşit să devină vicecampion naţional la categoria semi-grea. Tot la această competiţie a participat şi Ciprian Brădean, însă boxerul nu a putut trece de faza preliminariilor.

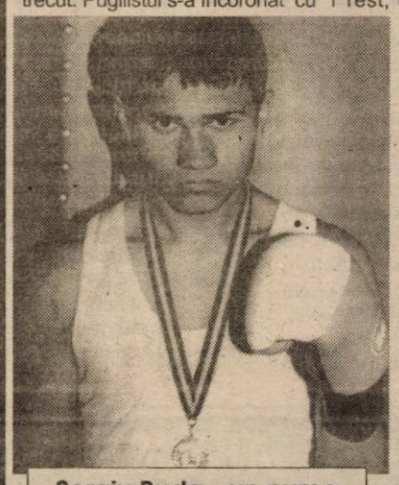

Sergiu Buda - un nume de care vom mai auzi în boxul arădean

Ca o noutate absolută, la clubul Astra se practică (şi) boxul feminin. Cele două fete care s-au încumetat să practice acest sport şi care au participat la o competiţie oficială sunt **Ioana Martin şi Helga Raksi**. Ambele fete au fost la un pas de medalie la finala CN de fete-junioare, găzduită anul trecut de oraşul Sighetul Marmaţiei. Ioana s-a clasat pe locul al IV-lea la cat. 51 kg, iar Helga a urmat-o îndeaproape, terminând pe poziţia a V-a la cat. 54 kg.

Cam atât în ceea ce priveşte competiţiile pe plan naţional. În rest, clubul a mai participat la diferite gale de box, turnee, atât în Arad cât şi în oraşele vecine. Spre exemplu, în luna decembrie a anului ce tocmai a trecut, boxerii clubului au onorat cu prezenţa invitaţia de a participa la un turneu internaţional intitulat „Cupa Revoluţiei" de la Timişoara. Flavius Bia s-a clasat pe primul loc la copii, iar Sergiu Buda a obţinut locul II la cadeţi.

De la 2002, antrenorul Ştefana aşteaptă rezultate mai bune de la elevii săi, mai ales la Campionatele Naţionale ce vor începe peste câteva luni. În acest an, clubul Astra pune mare accent pe selecţia copiilor ce vor să practice „nobila artă". Dl. Ştefana a avut şi un of pe care a ţinut neapărat să ni-l precizeze: **„Sunt dezamăgit de arbitrajul arădean, în afară de unul sau doi arbitri, restul nu au ce căuta în «sportul cu mănuşi». Rog Comisia Judeţeană de Box să efectueze cursuri pentru a promova arbitri cinstiţi şi corecţi."**

ADELA CIOLOCOI

UN 2001 DE ARGINT ŞI BRONZ PENTRU BOX CLUB ARAD

Mezina grupărilor pugilistice arădene, Box Club Arad, a luat fiinţă în toamna anului 1998 la iniţiativa unei mâini de oameni care conduc şi în prezent destinele acestui club. Este vorba de Adolf Ivanovici - preşedinte, prof. Silviu Barbu şi Alin Cumpănici - vicepreşedinţi, Marius Szarközi - manager şi Valentin Tirb - antrenor. Dânşii formează de fapt o familie, ale cărei eforturi au o singură finalitate: creşterea a cât mai multor valori pentru Arad, pentru România. Şi într-un sport sărac, aşa cum este cel autohton, sarcina acestor oameni inimoşi nu este una tocmai uşoară. **„Ne descurcăm cum putem. Sunt perioade în care trăim de pe o zi pe alta. Şi totuşi, deocamdată, am reuşit să asigurăm din sponsorizările firmelor Contor Zenner, Prodmodern, Mibo Impex şi ale domnului Neluţu Buja strictul necesar pentru sportivii noştri. Şi asta în condiţiile în care o pereche de mănuşi de concurs valorează 150 de mărci germane, iar un sac de box aproape cinci milioane de lei"** - ne spunea preşedintele Adolf Ivanovici. Şi într-adevăr, în sala de Sport a Şcolii Generale nr. 1, prin amabilitatea doamnei directoare Magdalena Socoşan, cei 25 de sportivi legitimaţi la Box Club Arad îşi desfăşoară activitatea în cele mai bune condiţii. Mai precis, de la ora 17,00 a fiecărei zi lucrătoare, începătorii sunt pregătiţi de Valentin Tirb, în timp ce avansaţii încap pe mâna lui Adolf Ivanovici. Respectând acest program strict de antrenamente, Box Club Arad a obţinut rezultate remarcabile în anul 2001, prin următorii pugilişti:

- **Alexandru Grancea** - medaliat cu argint la campionatele naţionale de copii desfăşurate în luna iulie la Ploieşti - categ. 51 kg
- **Ioan Meszjamin** - medalie de argint la campionatele naţionale de copii - categ. 42 kg
- **Laszlo Kako** - medaliat cu bronz la campionatele naţionale de copii - categ. 54 kg
- **Andrei Buda** - câştigător a trei turnee internaţionale desfăşurate în Iugoslavia, Ungaria şi la Timişoara - categ. 60 kg.
- **Adrian Buda** - participant la campionatele naţionale de juniori de la Târgu Jiu.

Cei doi fraţi Buda, Andrei şi Adrian au fost în „sita" din care s-au „cernut" componenţii lotului naţional de juniori, unele interese ce nu au nimic în comun cu sportul, făcând ca nici unul din cei doi să ajungă să boxeze „sub tricolor". În schimb, gemenii boxului arădean ar putea fi „încorporaţi" chiar din primăvară de un club din Manheim (Germania), care le-ar oferi condiţii superioare de pregătire.

Chiar şi prin plecarea celor doi pugilişti peste hotare, Box Club Arad va rămâne acoperit în ceea ce priveşte sportivii cu reale şanse la câştigarea unor medalii pe plan naţional. Pe lângă cei trei performeri ai anului trecut, **Grancea, Kako şi Meszjamin**, vin puternic din urmă copiii **Marcel Muntean** (categ. 42 kg), **Gabriel Lefter** (categ. 46 kg) şi seniorii **Marcel Talpoş** (categ. 75 kg) şi **Cristian Şipoş** (categ. 71 kg). **„În ei ne punem speranţe pentru cucerirea de medalii la campionatele naţionale din acest an, care se vor desfăşura după cum urmează: aprilie - cadeţii, iulie - juniorii, august - copiii şi în octombrie - seniorii"** - ne spunea afişând un aer optimist preşedintele-antrenor Adolf Ivanovici.

Una din speranţele boxului arădean, Alexandru Grancea (Box Club Arad)

Concluzia îi aparţine profesorului Silviu Barbu, care a fost mult mai ponderat în declaraţii, referindu-se în special la buna conlucrare dintre cluburile pugilistice din Arad, în scopul finisării a cât mai multor talente: **„Există o bună colaborare între grupările de box arădene, pe care am dori să o păstrăm şi pe viitor. Anul trecut s-au organizat în oraşul nostru zece gale amicale extrem de utile pentru sportivii arădeni. Sperăm ca numărul lor să crească în 2002, Box Club Arad încercând să se implice mai mult în acest sens."**

Pornind de la această disponibilitate de a investi în viitorul boxului arădean, suntem convinşi că în noul an rezultatele vor fi şi mai bune în casa Box Club Arad.

CĂLIN MNERIE

32 DE ANI ÎN ALB-ROȘU

13 ianuarie 1970 a fost ziua în care Todor Gherle devenea, cu acte în regulă, utist. De-atunci și până astăzi nea' Todor se poate confunda cu clubul fanion al Aradului. A trăit alături de UTA clipe memorabile, uriașe satisfacții, dar și ... umilințe. Organizatorul de competiții al „Bătrânei Doamne" este o adevărată enciclopedie în alb-roșu. A fost, este și, cu certitudine, va mai fi mulți ani de acum încolo o „piatră" de neclintit în curtea UTA-ei. A prins mulți conducători și antrenori, dar nimeni nu i-a găsit vreun cusur pentru a-l înlătura din club. E cel mai bun pe felia lui. De fapt, pentru nea' Todor, UTA e totul, e viața lui. De aceea, i se potrivește mai bine ca oricui proverbul: **„Apa trece, dar pietrele rămân"**.

13 ianuarie 2002. 32 de ani în alb-roșu. Aproape 12.000 de zile. Nea' Todor se pregătește să plece în cantonament cu UTA, la Moneasa. Al nu știm câtelea cantonament al UTA-ei. Și tot cu el...

„La Mulți Ani!", nea' Todore, la cât mai mulți ani de-acum încolo cu UTA. Și fie ca visul tău să se împlinească. Acela de a mai ajunge o dată cu UTA în Divizia A. În elită. Așa cum e el - Todor Gherle - în tagma organizatorilor de competiții. De 32 de ani în alb-roșu...

DANIEL SCRIDON

F.C. UTA A PLECAT LA MONEASA

Ieri după-amiază, sub comanda antrenorilor Dan Mănăilă și Dan Țapoș, 22 de jucători au urcat la munte, în stațiunea Moneasa. În lotul ce s-a deplasat la poalele Munților Codru Moma sunt 12 jucători de la UTA: **Mârne, Panin, Panaitescu, Todea, Luca, Zaha, Ciubăncan, Miculescu, Kent, Precious și juniorii Molnar și Stanciu** și alți 10 tineri fotbaliști de la divizionara „D", A. S. Romvest, sora mai mică a clubului fanion al Aradului și anume: **Potoreț, Roșu, Moț, Negrea, Fedor, Malița, Strecicov, Gligor, Melnic și R. Tisza**. Pentru acești juniori de la Rovmest, acest cantonament reprezintă o uriașă șansă de afirmare. Acum, ar fi momentul, ca unii să iasă în evidență, să „bată" la porțile divizionarei „B", F. C. UTA.

Delegația „Bătrânei Doamne", condusă de organizatorul de competiții Todor Gherle, și-a instalat „cartierul general" la Hotel Moneasa. Reamintim iubitorilor fotbalului arădean că toate costurile legate de acest stagiu de pregătire centralizată sunt achitate de Minerul Certej, condiție impusă conducătorilor divizionarei C, în momentul transferului utistului Florin Turcan.

Despre modul de pregătire a „alb-roșilor" în cantonamentul de la Moneasa vom mai consemna în zilele următoare. În plus, o echipă a ziarului „Adevărul" se va deplasa la sfârșitul acestei săptămâni la Moneasa, pentru a lua „pulsul" antrenamentelor elevilor pregătiți de Dan Mănăilă, până la reîntoarcerea „italianului" Ionuț Popa.

D. SCRIDON

Baschet

ZORAN MARKOVIČ ESTE APROAPE DE WEST PETROM ARAD

În cursul zilei de vineri a sosit în orașul nostru pivotul iugoslav Zoran Markovič, care a efectuat chiar în acea seară un antrenament cu echipa de baschet masculin West Petrom Arad, campioana en-titre a României. Baschetbalistul este în probe la formația petrolistă, din primele estimări existând șanse considerabile în vederea perfectării transferului. Markovič (34 de ani, 2,07 m) a evoluat până în prezent la o serie de echipe, în campionate precum cele ale Iugoslaviei sau Poloniei. Astăzi, el va fi supus examinărilor medicale, în paralel urmând să se poarte tratative pentru definitivarea acordului și semnarea contractului.

În altă ordine de idei, pregătirile B. C. West Petrom decurg în continuare normal, la Sala Sporturilor „Victoria", deși accidentările - din fericire, nu foarte serioase - nu ocolesc nici acum lotul dirijat de „principalul" Dragan Petricevič. La ședința de antrenament de vineri dimineața, Seleskovič, Konakovič, Veres și Betea au întâmpinat probleme de sănătate. Ultimul - suferind de o entorsă la mâna dreaptă - s-a pregătit separat, prin alergări ușoare, în așteptarea refacerii sale complete.

A. H.

TRICOTAJE INEU SE PREGĂTEȘTE APROAPE DE CASĂ

La braț cu „Bătrâna Doamnă", divizionara C Tricotaje Ineu urcă astăzi la munte, în stațiunea Moneasa, pentru efectuarea cantonamentului de iarnă. Nici bine nu vor coborî din autocar jucătorii Ineului, că antrenorul Sandu Gaica îi va pune la treabă, zilele de luni și marți fiind dedicate exclusiv pregătirii fizice. De-abia începând de miercuri, alergările de anduranță, exercițiile de forță și dexteritate vor fi intercalate cu câte un antrenament tehnico-tactic. Vor încerca să respecte întocmai indicațiile antrenorului următorii jucători: **Ionel Dulhaz, Lucian Dulhaz, Șerban, Pap, Jurcă, Toduța, Munteanu, Boloș, Cristea, Abrudan, Georgiu, Pantea, Cimbrea, Balaci, Huțu, Goldiș, Herman, Ștefeligă și nouă juniori republicani ce apără „culorile" Tricotajelor Ineu.** După cum se observă atacantul Daniel Ștefeligă va începe pregătirea centralizată împreună cu actualii colegi, însă, parafarea transferului său la Minerul Certej poate veni dintr-un moment în altul și atunci „Ștefă-gol" va părăsi Moneasa pentru a întâri rândurile campioanei de toamnă în C-6. „Principalul" Gaica nu pare a fi afectat de „dezertarea" atacantului admițând că **„este posibil să găsim înlocuitor pentru Ștefeligă, chiar dintre actualii componenți ai lotului. Nu va fi nici o tragedie dacă nu vom reuși să aducem un alt „vârf", continuăm cu ce avem în momentul de față."**

„Sejurul" ineuanilor la Moneasa se va încheia pe data de 23 ianuarie, când, în drum spre casă, Tricotajele se vor opri la Șicula, pentru un meci de verificare în compania formației din localitate.

CĂLIN MNERIE

CUPA CONAR, O „AFACERE ÎN FAMILIE"

După ce vineri s-au consumat antrenamentele și ședința tehnică, sâmbătă și duminică, la Poligonul Pădurice a avut loc Cupa Conar la tir. La întrecerile propriu-zise s-au prezentat puțini sportivi, motivul principal reprezentându-l greutățile financiare ale cluburilor din țară. În atari condiții, competiția - inclusă în calendarul Federației de specialitate - practic s-a confundat cu o verificare a trăgătorilor de la cele două grupări arădene, CSM Conar și C.S. UTA.

Iată rezultatele înregistrate cu această ocazie, sintetizate pentru dvs. în rândurile de mai jos:

Manșa întâi (sâmbătă)

Pușcă aer comprimat, juniori II: 1. Alexandru Filimon (UTA) 192 puncte, 2. Daniel Chișiu (CSM Conar) 189 p., 3. Emil Dan (CSM Conar) 185 p.

Pistol aer comprimat, juniori I: 1. Marius Cenădan (CSM Conar) 549 p., 2. Andres Sarahoiu (CSM Conar) 541 p., 3. Lucian Covaci (CSM Conar) 538 p.

Pistol aer comprimat, seniori: 1. Gheorghe Pop (CSM Conar) 571 p, 2. Mircea Budurișan (CSM Conar) 550 p.

Manșa a doua (duminică)

Pușcă aer comprimat, juniori II: 1. Adrian Jurcă (CSM Conar) 187 p., 2. Victor Duma (CSM Conar) 186 p., 3. Emil Dan (CSM Conar) 182 p.

Pistol aer comprimat, juniori I: 1. Marius Cenădan (CSM Conar) 553 p., 2. Lucian Covaci (CSM Conar) 549 p., 3. Andres Sarahoiu (CSM Conar) 529 p.

Pistol aer comprimat, juniori II: 1. Lucian Lazăr (CSM Conar) 353 p., 2. Robert Agavriloaie (CSM Conar) 351 p., 3. Gheorghe Blaj (CSM Conar) 349 p.

Sportivii sunt instruiți de antrenorii Monica Toth, Mircea Budurișan, Ion Vasilescu și Gheorghe Pop. Din partea Federației Române de tir sportiv, turneul a fost onorat cu prezența de arbitrul Laurian Cristescu.

A. HĂRȚĂU

Fotbal Internațional

MOLDOVAN CONTRIBUIE LA RENAȘTEREA „CANARILOR"

Anglia - etapa a XXII-a

Aston Villa-Derby County 2-1; Blackburn-Charlton 4-1; Bolton-Chelsea 2-2; Everton-Sunderland 1-0; Fulham-Middlesbrough 2-1; Ipswich-Tottenham 2-1; Newcastle Utd-Leeds Utd 3-1; West Ham-Leicester 1-0; Arsenal-Liverpool 1-1; Southampton-Manchester United 1-3.

În clasament: 1. Manchester United 42 p (+22); 2. Newcastle Utd 42 p (+13); 3. Leeds Utd 41 p; ..... 18. Ipswich 21 p; 19. Derby County 19 p; 20. Leicester 16 p.

Franța - etapa a XXI-a

Lille-Lens 0-1; AS Monaco-Lorient 1-0; Nantes-Guingamp 2-0 (primul gol al gazdelor a fost reușit de Viorel Moldovan); Sochaux-Montpellier 0-1; Marseille-Bastia 2-2; Rennes-Paris S.G. 1-2. Întâlnirile Auxerre-Bordeaux, Metz-Sedan, Lyon-Auxerre au fost amânate.

În clasament: 1. Lens 44 p; 2. Lyon 36 p; 3. Paris S.G. 34 p; ..... 16. Guingamp 20 p; 17. Metz 17 p; 18. Lorient 16 p.

Italia - etapa a XVIII-a

AS Roma-Verona 3-2 (ambele goluri ale oaspeților au fost marcate de atacantul român Adrian Mutu); AC Milan-Brescia 0-0; Torino-Udinese 3-1; Venezia-Juventus 1-2; Atalanta-Bologna 2-2; Chievo-Fiorentina 2-2; Piacenza-Lazio Roma 1-0; Parma-Lecce 1-1.

În clasament: 1. AS Roma 39 p; 2. Inter 35 p; 3. Juventus 34 p; 4. Chievo 33 p; ..... 15. Parma 18 p; 16. Lecce 18 p; 17. Fiorentina 15 p; 18. Venezia 10 p.

Spania - etapa XX-a

Athletic Bilbao-Real Sociedad 2-1; Betis Sevilla-Mallaga 1-1; Alaves-Tenerife 1-0; F.C. Barcelona-F.C. Sevilla 3-1; Celta Vigo-Osasuna 1-1; Zaragoza-Espanyol Barcelona 0-0; Valladolid-Deportivo La Coruna 3-0; Villareal-Rayo Vallecano 1-1.

În clasament: 1. Real Madrid 35 p; 2. Athletic Bilbao 34 p; 3. Celta Vigo 33 p; ..... 18. Mallorca 20 p; 19. Real Sociedad 19 p; 20. Rayo Vallecano 14 p.

Tratarea problemelor de

DINAMICĂ SEXUALĂ MASCULINĂ

prin intermediul Clinicilor ON

ON CLINIC LTD
CENTRU MEDICAL INTERNATIONAL

O viață sexuală completă!

O viață sexuală completă este o cheie importantă pentru funcționarea sănătoasă sub toate aspectele vieții, mai ales în relația dintr-un cuplu. Dacă este o problemă, este mai bine să te ocupi de ea imediat și să nu o ignori.

Îmbunătățirea vieții sexuale

La Clinicile ON există o singură specialitate: Îmbunătățirea vieții sexuale, fapt pe care îl realizăm în mod excelent și profesionist. Dacă aveți impresia că frecvența relațiilor sexuale ale dvs. și ale partenerei dvs. nu vă satisface sau nu o satisface, dacă vă deranjează unul din fenomenele cunoscute fiecărui bărbat: ejaculare precoce, erecție slabă sau impotență în orice stadiu, acesta este momentul să vă adresați CLINICILOR ON și să vă rezolvați problema.

Camere de așteptare private și asigurarea discreției pacientului sunt garantate.

Plăcerea este de partea ta!

Timișoara: 056-434.888

București: 01-311.19.29, Baia Mare: 062-214.243

Iași: 032-113.022, Brașov: 068-333.989

Agenția Județeană pentru Ocuparea Forței de Muncă Arad

cu sediul în Arad, str. Gh. Lazăr nr. 20

SOLICITĂ OFERTE TEHNICE ȘI FINANCIARE

din partea furnizorilor de servicii de (re)calificare și perfecționare profesională pentru organizarea cursurilor de (re)calificare și perfecționare profesională,

cuprinse în Programul de Formare Profesională pentru anul 2002, pentru următoarele ocupații:

▼ lăcătuș mecanic; ▼ cusător piese din piele și înlocuitori;
▼ operator confecționer industrial îmbrăcăminte din țesături;
▼ confecționer - asamblor articole din textile;
▼ brutar; ▼ împletitor nuiele; ▼ electrician în construcții;
▼ mecanic auto; ▼ ospătar; ▼ contabilitate;
▼ agent pază; ▼ operator calculator,
▼ coafor. ▼ sudor ▼ electrician

Ofertele pot fi depuse la sediul AJOFM Arad până la data de 24.01.2002.

INSTAL IMPEX S.R.L.

Angajează

Str. Andrei Șaguna, nr.29
Tel/Fax 213.172, 211.292

Ingineri - compartiment Aprov.-desfacere
- ❑ Studii superioare tehnice - Fac. Construcții-instalații
- ❑ Limbi străine - Maghiară+Engleză scris, citit
- ❑ Cunoștințe operare PC
- ❑ Disponibilitate la program prelungit
- ❑ Stagiu militar satisfăcut
- ❑ Permis conducere cat. B

Gestionar - Vânzător produse tehnico-sanitare
- ❑ Studii medii
- ❑ Experiență în domeniu
- ❑ Cunoștințe operare PC
- ❑ Stagiu militar satisfăcut

Scrisoarea de intenție și C.V. se depun la sediul firmei sau transmiteți prin fax până cel mai târziu în data de 18.01.2002.

(2360517)

Centrul Cultural Județean Arad,

scoate la concurs următoarele posturi:

1. Contabil-șef.
Condiții:
▼ studii superioare economice;
▼ 5 ani vechime în contabilitatea unităților bugetare;
▼ cunoștințe operare calculator.
2. Inspector specialitate - 2 posturi.
Condiții:
▼ studii superioare (constituie avantaj studiile economice sau juridice);
▼ 1 an vechime în unitățile bugetare (pentru unul dintre posturi);
▼ cunoștințe operare calculator;
▼ nivel mediu de cunoaștere a unei limbi de circulație internațională.

Concursul pentru posturile de **inspector de specialitate** va avea loc în data de **25.01.2002 ora 10,00**, iar pentru postul de **contabil-șef** în data de 30.01.2002 ora 12,00.
Data limită pentru depunerea dosarului este 23.01.2002 ora 14,00.
Informații suplimentare privind actele necesare și bibliografia se pot obține de la sediul instituției: Arad, Str. Banu Mărăcine, nr. 22, bl. 1, sc. E - parter sau la telefon 057/252.439.

(9396144)

BRITISH AMERICAN TOBACCO
ROMANIA

INTERBRANDS
Marketing & Distribution SRL
B.A.T. DIVISION

KENT LUCKY STRIKE PALL MALL VICEROY

British American Tobacco operates in 180 countries and has nearly 100 years of experience in international tobacco markets. With more than 320 brands we are the market leaders in over 50 countries, making two billion cigarettes every day. Our successful business is driven by more than 90,000 dynamic employees worldwide. Success, a global presence and continued growth - this is British American Tobacco

BRITISH AMERICAN TOBACCO's
exclusive distributor
INTERBRANDS MARKETING & DISTRIBUTION SRL
is in search for ambitious and dynamic candidates for the following position:

DISTRIBUTION REPRESENTATIVE (code no. 012)
with residence in

ARAD

Requirements:
- University degree
- PC knowledge (Windows 95, MSOffice)
- Excellent communication skills
- Knowledge of English
- Able to work independently
- Willing to work long/flexible hours
- Clean driving licence

Responsibilities:
- Achievement of sales volumes, distribution and merchandising targets
- Controlling product availability in the market
- Provide accurate reports in order to ensure an effective communication with the management

Please send your CV with application letter and photo in attention of the Human Resources Department, at the following address:
Macul Roșu 1-3, București
or fax it to: (01) 210 06 93

All applications and interviews are strictly confidential. (2360526)

SC ACTIV GROUP SRL

Lichidator al **SC SARGES SA,** cu sediul în jud. Arad, Gurahonț, str. Crișului, nr. 26, anunță vânzarea conform Legii 64/1995 prin licitație publică deschisă, cu strigare, a activului societății debitoare:

- secție prelucrarea lemnului Bonțești alcătuită din:

magazie
hală gatere
clădire aburitor
clădire administrativă
șoproane deschise
teren aferent construcțiilor
suprafața totală de 3 ha
buncăre depozitare rumeguș 20-30 mp
gater vertical GV 71 (4 cărucioare)
gater cu 4 cărucioare
cazan producere aer
mașină ascuțit pânze
rezervoare de 3.000-10.000 L
multilame Fabbiani
circulare
pendul omec
pendul hidraulic
echipament tehnic cameră aburire
tronsoane role libere
ventilator
banzic

În valoare totală de **8.700.000.000 lei**

Precum și următoarelor mijloace fixe

-**buldozer** cu preț de **15.000.000** lei
-**TAF** cu preț de **200.000.000** lei
-**drujbe** marca **Husqvarna** cu preț între **1.500.000-6.500.000** lei
-**ifroane** cu preț între **190.000.000-200.000.000** lei
-**IFRA** 250 cu preț de **270.000.000** lei
-**autoutilitară Roman** cu preț de **120.000.000-180.000.000** lei
-**autotractor Roman** cu semiremorcă la preț de **280.000.000** lei
-**motostivuitor** cu preț de **120.000.000** lei
-**Dacia 1304 Break** cu preț de **60.000.000** lei
-**Dacia 1304 Picup** cu preț de **65.000.000** lei
-**Daewo Espero** cu preț de **95.000.000** lei
-**birouri lemn** cu preț între **500.000-1.400.000** lei
-**casetofon auto** cu preț de **1.500.000** lei
-**telefon Nokia** cu preț de **1.500.000** lei
-**umidometru** cu preț de **5.000.000** lei

Lista cuprinzând bunurile scoase la licitație și prețul de pornire al acestora poate fi consultată la sediul societății debitoare. La prețurile menționate în listă se adaugă TVA-ul. Bunurile pot fi văzute la sediul SC " SARGES " SA Gurahonț. **Licitația** va avea loc în data de **01.02.2002**, la ora **12.00** la sediul **SC " SARGES " SA.** Licitațiile se vor relua în fiecare vineri a săptămânii, la ora 12.00 la sediul menționat mai sus. **Taxa** de participare la licitație, nerambursabilă, este de **100.000 lei/participant. Garanția** pentru înscrierea la licitație este de **10%** din valoarea de pornire a fiecărui bun. Înscrierile, achitarea taxei de participare și achitatea garanției de participare la licitație se pot face înaite de începerea licitației.

Relații la **SC " SARGES " SA** Gurahonț, str. Crișului, nr. 26, **dl. Gabor Teodor**, tel. **057/316.065** sau **SC " ACTIV GROUP " SRL** tel. **057/214.821, 092/437.515 dl. Gherman Horațiu**.

(C.A.)

Angajăm

Persoane cu experiență în cusut la mașină
Tineri cu studii medii.

Informații la tel.
057-206.032,
095.396.327,
090.024.248

ATLASSIB LINIE INTERNAȚIONALĂ DE CĂLĂTORI

Transport international de persoane zilnic în:
GERMANIA, FRANTA
ITALIA, SPANIA
AUSTRIA, SUEDIA
UNGARIA, IUGOSLAVIA

La cumpărarea pachetului ***bilet + asigurare medicală***, se acordă **10% REDUCERE** din valoarea asigurărilor medicale.

Informatii si rezervări: 057 / 252727

DACIA *Pe drumul cel bun*

Anul bun se cunoaște de la început.
Ca să-ți meargă bine profită de oferta de prețuri speciale pe care ți-o face Dacia la modelele aflate în stoc până la 31 ianuarie.
Vino acum și vei avea tot anul siguranța că ai făcut o alegere inspirată.
Vocea Cielntului: 048 500000
vocea.clientului@daciagroup.com

Pornește cu dreptul în noul an!
Prețuri speciale la Dacia!

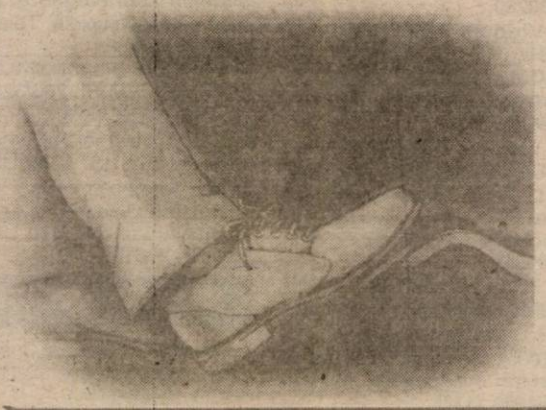

Doar prin

IATSA Arad

singurul dealer autorizat al automobilelor Dacia Pitești din județul Arad

Telefoane 287.366; 287.838; 950

puteți achiziționa un autoturism **DACIA** cu următoarele facilități

În perioada 04.01.2002 - 31.01.2002

beneficiați de REDUCERI DE PRET:

Dacia berlină	- 10.000.000 lei
Dacia break	- 10.000.000 lei
Dacia Sup. Nova Europa	- 10.000.000 lei
Dacia Sup. Nova Confort	- 10.000.000 lei
Dacia Sup. Nova Rapsodia	- 11.000.000 lei
Dacia Sup. Nova Climă	- 12.000.000 lei

VÂNZĂRI APARTAMENTE O CAMERA

Vând urgent garsonieră cf. III, bl. CPL, et. II. Telefon 246878, 093 404 203. (697)

VÂNZĂRI APARTAMENTE DOUĂ CAMERE

Vând apartament 2 camere, îmbunătățit recent, la casă Grădiște. Telefon 276816; 095.023.641. (473)

Vând apartament zona Podgoria, 2 camere, decomandate, parchet, gresie, contorizat, canalizare separată, balcon închis. Informații telefon 231079. (692)

Vând apartament 2 camere, zona Vlaicu, Fortuna, str. Hațeg bl. 5/III, et.5/10, mochetat, uși glisante, instalații sanitare noi, preț 6500 USD. Telefon 057-240626; 093.308.273. (688)

Vând apartament 2 camere Micălaca, bloc 104, sc. A, ap. 1, parter, modernizat, stare foarte bună. Telefon 095.758.273. (511)

Vând 2 camere, Micălaca, confort 1, 7.500 USD. Telefon 270856; 092.257.409. (345)

Vând apartament 2 camere, suprafața 71 mp, Micălaca, zona 500, et. IV, multiple îmbunătățiri. Telefon 096 749 134. (743)

VÂNZĂRI APARTAMENTE TREI CAMERE

Vând apartament 3 camere, îmbunătățit. Telefon 258116, zilnic. (674)

Vând 3 camere, Z-uri, decomandat, parter, ideal sediu firmă, 13.500 USD. Telefon 253364. (345)

Vând apartament 3 camere ultracentral, etaj inferior, 19.500 USD. Telefon 253364. (345)

Vând sau schimb apartament 3 camere cu 2 camere, Micălaca-Orizont. Informații telefon 219886, după ora 18. (677)

VÂNZĂRI APARTAMENTE PATRU-CINCI CAMERE

Vând apartament 5 camere, str. Praporgescu, etaj 2 și garaj din cărămidă. Telefon 093.506.150. (151)

Vând apartament 4 camere, ultracentral, etaj II, în casă tip vilă. Telefon 251241. (421)

VÂNZĂRI CASE

Vând casă str. Andrei Șaguna nr. 14, Arad. Telefon 250868, 257391, 094 788 323. (449)

Vând casă în Pecica, lângă gară, necesită reparații, preț 2.300 USD, negociabil. Telefon 280402, 090 880 150. (457)

Vând casă în Gai, pe centură str. Ștefan Tenețchi nr. 6A, vad bun comercial, preț 17.000 USD, negociabil. Telefon 280402, 090 880 150. (457)

Vând casă mare, ultracentral, parter (bar + garaj), etaj (apartament). Telefon 234862. (499)

Vând casă în Horia nr. 35. Informații telefon 532032. (484)

VÂND urgent VILĂ trei nivele, arteră principală spre ORADEA, multiple posibilități de PRIVATIZARE. Informații str. P. Rareș nr. 45. Telefon 218763 sau 091.285.073. (703)

Vând vilă în roșu, S+P+M, garaj, cartier Mureșel. Telefon 093.426.989. (702)

Vând casă renovată, Grădiște, 24.000$ negociabil. Telefon 277556; 091.487.366. (604, 605)

Ocazie! vând casă în Arad, cu hală producție, 60 mp, teren 720 mp, apă, curent trifazic, gaz. Telefon 095 202 324. (535)

Vând casă, doi în curte, zona Grădiște. Telefon 096 474 889. (715)

VÂNZĂRI SPAȚII

Vând spații comerciale (3 clădiri, total 200 mp construiți), curte betonată, 250 mp, zona Vlaicu. Telefon 092 621 961. (298)

Vând gheretă Piața Miorița, Micălaca, 700 $. Telefon 247251. (248)

Vând spațiu comercial avantajos, zidit, 38 mp, cu C. F., P-ța Miorița. Telefon 094.618.402. (330)

Vând gheretă, situată pe Calea Victoriei. Telefon 093.403.228, 263002. (518)

Vând bar în Piața Miorița, în funcțiune, cu toate dotările. Telefon 276782; 094.216.707. (655)

Vând SC LASCOS SRL din Vinga, Stația Peco, județul Arad, care cuprinde: stație de carburanți, restaurant, spălătorie auto, vulcanizare, loc de parcare, aflat pe teren privat cu o suprafață de 5.000 mp cu toate avizele în vigoare, 220.000 USD. Telefon 092 991 112. (733)

VÂNZĂRI TERENURI

Vând 4890 mp teren (vie) în zonă de agrement, Valea Crucii-Păuliș. Informații 095.315.895. (656)

Vând 5000 mp teren intravilan, Aradul Nou, apă, agent termic, curent, gaz. Telefon 092.355.963. (696)

Vând urgent teren, 750 mp, 4.200 USD, negociabil. Telefon 095.261.232. (343)

VÂNZĂRI AUTO

Vând Renault 18 (schimb sau dezmembrez), înmatriculat, 1100 DM. Telefon 286211.

UTIL! Anvelopa de care aveți nevoie o găsiți la mine, ieftină și bună. Telefon 259339, 094 706 321. (305)

Vând Fiat Croma, benzină, stare bună, neînmatriculată, preț 800 USD. Telefon 098.230.485. (370)

Vând Suzuki Vitara '91 benzină, persoană fizică, preț 5.000 USD. Telefon 090.182.186. (9396166)

Vând Dacia Break, 1978, înscrisă, CIV, funcționează, 500 USD. Telefon 094.153.799. (700)

Vând Opel Astra 1,4 1992, 76.000 km reali, preț 8.250 DM și Opel Vectra 1,6 an 1995, ABS 2 airbag; închidere centralizată. Telefon 092.465.699, 093.777.682. (606)

Vând tractoare U-650 DT; U-1010 DT; internațional 150 CP, Fiat 1880 DT, 180 CP, SPC 6, mașină erbicidat 750 litri, disc 4 m, cositoare rotativă, plug, etc. Telefon 094.547.274; 095.434.753. (532)

Vând microbus cu 8 locuri Dodge Diesel, Barcas dubă, Nissan Laurel 2,8 Diesel, la preț convenabil, toate cu CIV. Telefon 094.547.274. (532)

Vând Ford Escort 1988, 2 uși. Telefon 259436, 090.759.082. (419)

Vând Opel Ascona „C", an 1987, persoană fizică, 1600, stare bună, 3.700 DM. Telefon 289293, 092.577.492. (158)

Vând Volskwagen Sharan 1,9 TDi, an 1997, roșu, 115.000 km, 90 CP, climă, ABS, airbag, servo, geamuri + oglinzi electrice, alarmă, înmatriculat. Telefon 094.599.599. (712)

Vând Peugeot 106 benzinar, 4 uși, înmatriculat recent, multe extrase, 3.900 $ negociabil. Telefon 057-240467, 092 200 162. (405)

Vând autoutilitară TV 14F, motor Brașov, an 1988, CIV, numere noi. Telefon 096 747 729. (9396168)

Vând Mercedes 200S, în stare bună, negociabil. Telefon 094 504 788. (708)

Vând semiremorci basculante și cu prelată, noi, leasing. Telefon 092 294 646. (f. 2360527)

Vând VW Transporter cu 6 locuri, pe benzină, numere noi și caroserie M461 + ansamble. Telefon 318442, 095 785 016.

Vând VW Scirocco, 1979, 1600 cmc, persoană fizică, verificare, asigurare și CIV. Telefon 090 750 885. (9641181)

Vând Ford Escort Combi, 1,6D, an 1991, trapă, central, 4+1 uși. Telefon 096 749 134 sau 219182. (743)

Vând motoare Diesel, din Germania, componente motor, planetare, cutie viteză, scaune față, accesorii, garanție, act vamal. Telefon 057-466530, 095 690 555, 094 764 535. (8441818)

Vând talon Dacia 1310, cu CIV și nr. noi. Telefon 329315 sau 095 321 806. (8441819)

Vând Passat Combi TDi 1995, climă, Ford Mondeo Combi TDi 1998 climă, în curs de înmatriculare. Telefon 094 281 467. (752)

VÂNZĂRI ELECTRO

Ocazie! Avem cele mai mici prețuri la TV COLOR, MAȘINI de SPĂLAT, FRIGIDERE, COMBINE FRIGORIFICE, LĂZI FRIGORIFICE, CONGELATOARE, ASPIRATOARE. Sunați la telefon 259339 sau 094.706.321 și convingeți-vă. (305)

Stop! Stoc foarte mare de TV COLOR, MAȘINI DE SPĂLAT, FRIGIDERE, COMBINE FRIGORIFICE, ASPIRATOARE, în LIPOVA, foarte ieftin și cu garanție. Telefon 057 - 563027, 094.706.321. (305)

Vând MAȘINI SPĂLAT AUTOMATE, TV COLOR, COMBINE FRIGORIFICE, CONGELATOARE, garanție, prețuri avantajoase. Telefon 259001. (122)

Vindem IMPRIMANTE cu ace, noi, IBM, Epson, 300 DM. Telefon 280260.

Vindem MONITOARE DIGITALE de 14, 15. Telefon 280260.

Vindem PENTIUM I 133 MHz, HD 1,5, 32 RAM, CD ROM, monitor, tastatură, mouse, 300 DM. Telefon 280260.

Vindem COMPUTER nou DURON, 750 MHz, 128 RAM, CD-ROM, modem, placă sunet, boxe, tastatură, monitor 15 digital. Telefon 280260.

Vând TV COLOR, COMBINE FRIGORIFICE, CONGELATOARE, MAȘINĂ AUTOMATĂ SPĂLAT, garanție, prețuri avantajoase. Telefon 284000. (122)

COMMERCIAL UNION
ASIGURĂRI DE VIAȚĂ

is part of CGNU Group, the largest UK-based insurance company and one of the leading groups of the worldwide insurance market.

We now have vacancy for the position of:

BRANCH MANAGER for Arad

To undertake daily management and administrative tasks and be responsible for motivating and coordinating a large and dynamic sales team.

The ideal candidate will have completed and university degree and be around 30-40 years of age. A strong managerial background is required, as well as a broad experience within a sales environment.
Our candidate will also be an easily adaptable person, a team player and will have the capacity to work under pressure.
Knowledge of English is a must.
Previous experience in life insurance business would be an asset.

If you are dynamic, enthusiastic and willing to join a young and continuously growing team, please send your resume by fax to (01) 203.83.01

COMMERCIAL UNION
Asigurări de Viață

Deadline for submitting applications: January 18, 2001
(C.A.)

Vând TV color, combine frig, congelatoare, mașini de spălat automate. Telefon 274600 orele 9-19 sau 241355 orele 19,30-23. (21)

Vând TV color, 100 DM; MAȘINĂ SPĂLAT AUTOMATĂ, CONGELATOARE, garanție, prețuri avantajoase. Telefon 275681. (122)

Vând Nokia 6210 și 3310, noi, în cutie. Telefon 094.552.086. (229)

Vând CASE MARCAT FISCALE, CÂNTARE și PLATFORME ELECTRONICE, NUMĂRĂTOARE de BANI. Telefon 282829; 272727. (32113)

Vând televizor color, cuptor microunde, garanție. Telefon 284604. (562)

Vând televizoare color, modele diferite, telecomandă, garanție. Telefon 219365; 093.380.028. (662)

Vând televizoare color, diferite modele, telecomandă, teletext. Telefon 338090, Arad.

Vând diferite televizoare color, stereo, teletext, garanție. Telefon 251392. (684)

Vând case marcat fiscale, sisteme supraveghere, antene satelit complete. Telefon 284900. (160)

Vând IBM PII 233/32/2,5 la 120 USD; IBM PII 266/32/2,5 la 135 USD; IBM Celeron 333/32/3,2 la 165 USD; monitoare Belinea 15" la 60 USD; laptop Siemens mobile 710 P 233/64/4/CD/sound cu imprimantă gratuită la 640 USD. Telefon 256169. (659)

VÂNZĂRI DIVERSE

Vând termoteci gaz, instant baie, convectoare. Telefon 092 878 429. (754)

Vând termotecă Bereta coș și turbo, convectoare pe gaz sigilate. Telefon 094.249.933. (226)

Vând PLASĂ GARD zincată, 19.000 lei/kg, toate dimensiunile; COTURI și BURLANE FUM 25.000 lei/ buc; CUIE, 14.500 lei/ kg; PLASĂ RABITZ 33.500 lei/ kg; SÂRMĂ NEAGRĂ 16.500 lei/ kg; SÂRMĂ ZINCATĂ gamă completă, ELECTROZI SUDURĂ, 45.000 lei, str. Vrabiei nr. 4. Telefon 289997, 094 289 997.

Vând INSTALAȚIE de METALIZAT, producție englezească. Telefon 091.899.967. (230)

Vând garaj autorizat situat, str. 6 Vînători. Telefon 094.206.599. (255)

Vând apartament 2 camere et. IV, zona 500 Micălaca cu multe îmbunătățiri și Ford Escort 1,6 Diesel, an 1991, central, trapă. Telefon 096.749.134. (258)

Vând plasă gard zincată, Micălaca, telefon 259892. (367)

Vând rolete din lemn și plastic, 400.000 lei/mp. Telefon 244720. (517)

Vând ROLETE plastic import, rolete lemn, JALUZELE. Telefon 059/478503, 095.594.415. (624)

Vând urgent 2 mașini de paste făinoase, 1 malaxor, rafturi, site pentru uscat paste, cântar. Informații 095.315.895; 286333. (656)

Vând dormitor, 2 dulapuri, 2 paturi, 2 mese. Telefon 276772. (666)

Vând termoteci import Italia, 36 rate, avans zero. Telefon 093.463.567. (705)

Vând sau închiriez mese de biliard și aparate poker. Telefon 093.426.989; 275726. (702)

Vând vacă Holstein, de 7 ani, gestantă în luna a 8-a, preț la vedere, Mândruloc nr. 238. Telefon 216151. (442)

Vând saxofon în stare deosebită Laynt Hily. Telefon 094 504 788. (708)

Vând tocătoare de tulei pe 2 rânduri în tiranți. Informații Chereluș, nr. 416. (404)

Vând coltare, canapele. Telefon 286069, 094 604 016. (729)

Vând o femelă struț de un an. Telefon 095 599 872. (9646659)

Vând 20 buc vitei a 200 kg. Informații Sântana, telefon 463496. (9641183

Vând una magazie și 3 garaje în comuna Sintea Mică. Informații la nr. 85. (9641180)

Vând convenabil tărâțe, baloți mici paie, la domiciliul clientului. Telefon 094 633 584. (720)

Vând purcei, 40 buc, rasa Landrace, de 3 luni. Telefon 466155. (8441820)

Vând 100 oi turcane. Arad, telefon 212462. (8441821)

Vând prepelițe și ouă pentru tratament și incubație. Telefon 092 464 676, 092 464 686. (755)

CUMPĂRĂRI TERENURI, IMOBILIARE

Cumpăr apartament la parter sau spațiu comercial, zonă centrală. Telefon 094.552.086. (229)

(Continuare în pagina 11)

(Urmare din pagina 10)

Cumpăr apartament 2 camere, exclus parter și etaj IV, neîmbunătățit, preferabil Micălaca. Telefon 094.555.238. (9646579)

Cumpăr apartament 2-3-4 camere, zona Micălaca, Miorița. Telefon 093.403.228, 263002. (518)

Cumpăr pământ în Gai sau zonă apropiată. Telefon 092.292.611. (141)

Cumpăr pământ 1-2 ha în Asociația Agricolă Romgera Sântana. Telefon 090 152 865. (9641185)

CUMPĂRĂRI AUTO

Cumpăr urgent Dacia 1310, an fabricație 1984-1989, stare foarte bună, preț bun. Telefon 093.403.228, 263002. (518)

CUMPĂRĂRI ELECTRO

Cumpăr frigidere, 600.000 lei, combine, 1.000.000 lei, congelatoare. Telefon 273965, 091 838 968. (753)

CUMPĂRĂRI DIVERSE

Cumpăr porci grași și vite pentru sacrificare, Arad, plata pe loc. Telefon 057 - 287723. (154)

Cumpărăm vaci și juninci. Telefon 250866, 095.681.191. (344)

Cumpăr porci, vite pentru sacrificat. Plata pe loc. Telefon 095.256.060. (368)

Cumpăr bovine pentru sacrificare. Telefon 274744; 095.624.006. (529)

Cumpăr porumb boabe, soia, sămânță muștar. Telefon 095.258.562. (681)

Cumpăr teren arabil, anvelope spate U650. Localitatea Galșa telefon 531330. (706)

Cumpăr porumb boabe, în cantități mari. Telefon 095 037 225, 044 335 343. (3)

Cumpăr cazan încălzire pe lemne, folosit. Telefon 513080. (9646660)

CERERI ȘI OFERTE DE SERVICII

SC angajează BARMANĂ. Telefon 256735. (747)

Angajăm TINERE (ansambări sticlă), zona CURTICI, salar atractiv. Telefon 094.795.996; 057-465750. (707)

OFERTĂ pentru GERMANIA (cules căpșuni). Telefon 091.462.264; 095.979.501. (668)

Angajez VÂNZĂTORI legume fructe. Salar 2.000.000 lei. Str. P. Rareș, nr. 45. (704)

Angajăm CONFECȚIONERE cu experiență croitorie serie. Telefon 211214. (273)

Societate comercială angajează CONFECȚIONERE pentru producție lenjerie intimă, femei. Telefon 270015 orele 13-16. (581)

Fabrică încălțăminte angajează MECANIC profesionist pentru întreținere utilaje. Telefon 212928. (579)

TOLEDO angajează MAȘINISTE cu experiență CONFECȚII TEXTILE, salar atractiv, bonuri de masă. Telefon 275375. (431)

Angajăm MAISTRĂ cu experiență pentru linie de producție confecții (sacouri, pantaloni), mecanic pentru mașini cusut. Salariu atractiv. Telefon 287577, 092.942.608. (539)

Căutăm pentru firmă internațională AGENȚI și REPREZENTANȚI ACORDARE CREDITE, program flexibil. SALARIZARE FOARTE AVANTAJOASĂ. Oferim angajare, mașină serviciu, instruire. Cerințe: vârsta maxim 55 ani, înfățișare plăcută, abilități comunicare, experiență vânzări, seriozitate. Telefon 091.844.952. (416)

Angajăm SUDORI și LĂCĂTUȘI, vârsta maximă 30 ani. Telefon 250036. (611)

Angajez TÂMPLARI CALIFICAȚI în pal melaminat, tineri. Telefon 095 027 599. (690)

Angajăm VÂNZĂTOARE profil confecții. Telefon 094 531 727. (689)

Angajăm FETE AGENȚI-VÂNZĂTORI, vârsta 20-30 ani, experiență în domeniu, salar atractiv. CV se depune în Arad, str. Posada nr. 19B. (718)

Angajăm RESPONSABIL MAGAZINE-specific patiserie. Cerințe: studii medii-superioare. Telefon 090 781 342. (716)

Angajăm, GESTIONAR magazin confecții, cu garanție materială și studii medii. Telefon 090 781 342. (716)

SC IATSA SA ARAD (fosta DACIA SERVICE Aradul Nou) angajează ELECTRICIAN de lumină și forță. Informații la sediul societății din str. Ștefan cel Mare nr- 2-4, telefon 287366. (728)

PRESTĂRI SERVICII

REPAR TERMOTECI GAZ. Telefon 092 878 429. (754)

REPAR ieftin FRIGIDERE, CONGELATOARE, garanțial, constatare-deplasare gratuită. Telefon 092 417 397. (710)

Executăm; zidărie, tencuieli, zugrăveli, instalații sanitare, de încălzire. Telefon 228696, 094 534 726. (465)

ȘCOALA DE ȘOFERI col. RUSU LUCIAN face înscrieri. Telefon 283696. (20)

Executăm lucrări de FORAJ FÂNTÂNI. Telefon 095.383.703. (134)

REPAR ARAGAZE, MICROUNDE, TERMOTECI, diverse ELECTROCASNICE. Asigur piese. Telefon 090 848 239. (705)

REPARAȚII FRIGIERE, CONGELATOARE, domiciliul clientului, garanție un an. Telefon 282276, 090 810 003. (746)

DIVERSE

OFER VALUTĂ AVANTAJOS, pe termen lung. Telefon 092 166 307. (294)

SOCOM PIELARUL Arad, str. Ghiba Birta, nr. 16, organizează licitație în data de 16 ianuarie 2002, ora 10, pentru închiriere spațiu comercial situat în Arad, Piața Mihai Viteazul, bloc M, în suprafață de 32 mp. Informații la telefon 250429, 236116 sau la sediul din str. Ghiba Birta, nr. 16, Birou Administrativ, între orele 7,30-15. (25)

Datorită Harului,
ALEXIL,
ANA,
oferă diagnosticare telefonică, orice domeniu; profesionalism. Telefon 092.200. 147; 056 - 201417. (566)

OFER VALUTĂ AVANTAJOS. Informații la telefon 219560 sau 091.242.225. (308)

În data de 16 ianuarie 2002, ora 13, la sediul Biroului executor judecătoresc Vițan Ștefan, din Arad, str. V. Milea nr. 2, se vinde la licitație publică imobilul situat în Arad, str. Condurașilor nr. 51/A, bl. 71, sc. A, et. I, ap. 16, compus din una cameră și dependințe, în suprafață de 59 mp, cu prețul de strigare în sumă de 150.000.000 lei. (701)

SOCIETATEA DE EXPERTIZĂ „HORGA CONSULTING" SRL anunță DESCHIDEREA BIROULUI în Arad, Bd. Revoluției nr. 93, et. II, ap. 11, telefon/ fax 214738, mobil 094 524 556, 093 663 967. Program: luni-vineri 9-19; sâmbăta 9-13. (727)

CENTRU SĂNĂTATE SÂNTANA, str. Muncii nr. 53, solicită oferte de preț pentru alimente. (9641182)

TURISM

TRANSPORT persoane în TRAFIC INTERNAȚIONAL cu microbuse 8+1 locuri. Telefon 092.521.612. (275)

ÎNCHIRIERI

Oferim spre închiriere SPAȚII COMERCIALE pentru magazine, depozite, producție. Telefon 281036. (c.)

Ofer spre închiriere spațiu comercial central, dotat corespunzător. Telefon 094.552.086. (229)

Închiriez spațiu comercial 60 mp, zonă centrală, str. Mareșal Antonescu nr. 29. Informații telefon 095.796.832. (290)

Închiriez spațiu (comerț, birouri), depozit, central. Telefon 232943. (426)

Caut să închiriez hală producție 150 - 200 mp (curent trifazic, apă, gaz). Telefon 094.523.057. (613)

Doresc să închiriez spațiu pentru producție în Arad, 200 mp. Telefon 284736, orele 8-16 și 094 774 502. (439)

Închiriez hale industriale pentru depozite sau producție, lângă Stadionul UTA (fosta școală de șoferi). Telefon 092 253 173, 270540. (463)

Ofer spre închiriere garsonieră semimobilată, zona Grădiște. Telefon 241589, zilnic, după ora 18. (458)

Închiriez sau vând spații comerciale în Lipova (centru), lângă Piața Agroalimentară. Telefon 092 253 173. (463)

Ofer spre închiriere garsonieră cf. III, mobilată, preț 500.000 lei/ lună. Informații telefon 094 295 963. (663)

Închiriez spațiu comercial central, str. Radnei (șosea), 130 mp, compus din birou, magazie, depozit. Telefon 266219- (569)

Dau în chirie garsonieră în Micălaca. Telefon 094 959 346. (434)

Închiriez spațiu, suprafața 100 mp, ultracentral, gaz metan, posibilitate birouri, depozit, Bd. Revoluției nr. 83. Telefon 280817. (f. 2360558)

Închiriez garsonieră. Telefon 264961, orele 18-20. (744)

PIERDERI

Pierdut carnet student eliberat de Facultatea Aurel Vlaicu, pe numele Nadra Corina. Îl declar nul. (698)

Pierdut carnet de student, eliberat de U.A.V. Arad pe numele Nan Silvia-Monica. Îl declar nul. (750)

† DECESE †

Cu adâncă durere anunțăm încetarea din viață a iubitei noastre mame, soacre și bunici,
VERES MAGDALENA
născută IZSO
în vârstă de 78 ani.
Înmormântarea va avea loc azi, 14 ianuarie 2002, ora 15, de la Capela Cimitirului ETERNITATEA. Dumnezeu s-o odihnească în pace! Familiile îndoliate: CURUȚIU și VERES.

Cu adâncă durere anunțăm moartea fulgerătoare, a celui care a fost
CHIRILOV ROMULUS FEDOR,
în al 56-lea an, după o scurtă suferință. Funeraliile vor avea loc marți, 15 ianuarie 2002, ora 13, în Cimitirul Pomenirea. Familiile: CHIRILOV, ȘICLOVAN și CIOCHINĂ.

Cu adâncă durere anunțăm încetarea din viață a celui care a fost soț, tată și bunic,
COSMA PAVEL
din Tauț. Înmormântarea va avea loc azi, ora 13, la Cimitirul Pomenirea. Familia îndurerată Cozma.

Cu nemărginită durere în inimi aducem la cunoștința celor care l-au cunoscut pe
dr. TAKO EUGEN,
medic veterinar pensionar
că iubitul soț, tată și socru, a trecut în neființă, în urma unui stop cardiac. Înmormântarea a avut loc duminică. Veșnic nemângâiata lui familie: ELENA, SUZI și EUGEN.

Cu durere în suflet anunțăm încetarea din viață a iubitului nostru soț, tată și bunic
ing. FURDE DIMITRIE
în vârstă de 71 ani. Înmormântarea va avea loc miercuri, 16 ianuarie 2002, ora 13, la Cimitirul Aradul Nou. Corpul neînsuflețit este depus la locuința din B-dul Revoluției nr.26-38, sc. C, Arad. Familia îndoliată.

† SERVICII FUNERARE †

SC „IN MEMORIAM" SRL
str. EMINESCU nr. 4
(ATENȚIE, vizavi de CINEMA MUREȘUL)
Tel. 057-211929, 093.343.964
str. ORIZONTULUI nr. 9A (Bujac)
oferă SERVICII FUNERARE COMPLETE - NON STOP.
Sicrie-modele multiple (simplelux), sicrie import ITALIA, ACCESORII. Intermediem COLACI, COLIVĂ etc.
ÎMBĂLSĂMĂM GRATUIT (formolizat).
TRANSPORT ÎN ORAȘ GRATUIT
SERVICII: SPĂLAT, ÎMBRĂCAT
OFERTĂ SICRIU, respete, cruce 1.600.000 lei (PLATA în RATE). Transport INTERN - INTERNAȚIONAL

† CONDOLEANȚE †

Suntem alături de familiile CURUȚIU și VERES în momentele grele pricinuite de decesul celei ce a fost mamă, soacră și bunică,
VERES MAGDALENA.
Sincere condoleanțe! Familia FLOREA.

Suntem alături de familia Cozma Teodor la despărțirea de tatăl drag. Dumnezeu să-l odihnească! Familia Cioban.

Împărtășim durerea domnului profesor ORAȚIU HOARĂ, la pierderea fratelui și-i transmitem sincere condoleanțe. Elevii clasei a XI-a D, Colegiul Național „Moise Nicoară", Arad. (748)

Regret profund dispariția fulgerătoare a fratelui meu,
ROMI CHIRILOV,
în vârstă de 56 ani. Dumnezeu să-l odihnească! Fratele DORI CHIRILOV cu familia. (751)

Cu regret ne despărțim de cuscrul nostru
CHIRILOV ROMULUS
și transmitem sincere condoleanțe familiei. Familia JURA.

† COMEMORĂRI †

A trecut un an de la trecerea în neființă a celui care a fost
prof. DECIS CAROL.
O clipă de reculegere, marți 15 ianuarie 2002, la ora 12, la Catedrala Ortodoxă. Familia: Florin și Didina. (699)

„Mai sus de stele și de nori/ E veșnicia tuturor/ Acolo este veșnic rai/ Când sufletul de-aici ți-l dai" Azi, 14 ianuarie 2002 se împlinesc 3 ani de când ne rugăm Domnului ca și sufletul tău să se bucure de acea veșnicie, cel care ai fost un soț, tată, socru și bunic,

MARIAN DUMITRU (GHIȚĂ).
Nu te vor uita, soția Silvia, fiica Simona cu soțul Ovidiu și fiica lor Lorena, fiica Mariana cu soțul Sorin și fiica lor Giulia. (682)

În loc de „La mulți ani!" dragul nostru tată și frate,

GIGI OLARIU
din Șiria, îți așternem mormântul cu 50 de trandafiri udați cu lacrimi de dor și durere. Alături de

tine sunt și părinții noștri,
EMILIA și GHEORGHE
care au plecat pe rând, acum trei ani, respectiv 14 ani, lăsându-ne un gol imens în suflete și durere veșnică. Dumnezeu să vă odihnească în pace! Sora și fiica cu familiile. (635)

Azi, 14 ianuarie 2002 se împlinesc 6 luni de când a plecat pe drumul fără întoarcere cel care a fost
STELICĂ ANDRONIE.
Nu te voi uita niciodată! Dormi în pace, suflet blând! (726)

Pios omagiu și nemărginită durere, azi, când ți-am fi spus „La mulți ani"!, dacă ai fi printre noi, iubitul meu soț,
CRISTEA SAVA,
ai fi împlinit 72 ani. Îți oferim un buchet de flori din florile neuitării udate cu lacrimile recunoștinței. Mulțumesc celor ce-i vor păstra o clipă de aducere aminte. Odihnește-te în pace! Soția Mimi și nașii. (725)

FLORINE dragă,
azi se împlinesc 17 ani de când moartea te-a răpit dintre cei dragi, la numai 12 anișori. Nu te vom uita niciodată! Călin, mami și tati. (9646654)

Se împlinește un an de lacrimi și durere de când e plecat dintre noi dragul nostru soț, tată, socru și bunic,
BRAD IOAN
din Sântana. Parastasul la biserica din Comlăuș, duminică 13 ianuarie 2002. Soția Maria, fiica Ligia cu soțul Nelu și nepoții Marius și Laura. (9641184)

Cu aceeași durere în suflet ca în clipa despărțirii premature, anunțăm împlinirea a doi ani de când ne-a părăsit dragul nostru soț, tată și bunic,
BETEA GHEORGHE.
„Părinții nu mor niciodată/ Viața lor se prelungește-n noi/ Și dragostea ce ei ne-au dat-o/ Cât timp trăim le-o dăm 'napoi." Vei rămâne viu în inimile noastre! Dumnezeu să odihnească în pace, sufletul tău bun! Familia îndurerată. (745)

● PRODUCE ȘI MONTEAZĂ UȘI ȘI FERESTRE DIN PVC
ARMAT CU PROFILE TROCAL GERMANIA
● PRODUCE ȘI VINDE GEAM TERMOPAN
LUCRU NEMȚESC

SATLINE

SALON DE EXPOZIȚIE:
ARAD, PIAȚA MIHAI VITEAZUL
BL. M 7, PARTER
TEL./FAX. 057/25 14 61; 094 50 72 11

ARDAF
Nu te lasă baltă!

Încheie la sediile ARDAF asigurarea obligatorie de răspundere civilă auto pentru tot anul 2002 si ... sigur prinzi ceva!

BONUS-ul de 15% oferit de ARDAF, prin care realizezi o economie de 15% la plata primei de asigurare -15%

- produsul anului 2001 polita de asigurare CĂMINUL cu o reducere de 5% -5%

- participi la patru tombole trimestriale ARDAF dacă închei asigurarea RCA până la 31 ianuarie 2002, unde poti câștiga unul din cele 328 de premii constând în televizoare color si telefoane mobile 4x

ARDAF Sucursala ARAD Str. I. C. Brătianu nr. 6-8
Tel/fax: 256.276; 251.684
Agentis SEBIS Str. Parc Libertății nr. 17 B

RCA 2002
(C.A)
tragerile la sorti vor avea loc in 28.02.2002; 30.05.2002; 29.08.2002; 28.11.2002, iar listele cu câștigătorii vor fi publicate in presa centrala.

Știai că noi suntem aici
de 4 ani !!!
puteai să ne cauți de atunci !

S.C. PRO-DOMUS S.A. BYANTHA GHETROSIE

Arad, Brașov, Cluj Napoca, Odorheiu Secuiesc, Oradea, Sibiu, Ploiești, Timișoara, Târgu Mureș
(C.A.)

Împrumuturi
pentru imobile și alte bunuri
pe 10 ani cu comision 4% pe an,
pe 3 ani cu comision 10% pe an.
Informații: tel 057 254 399
Arad str. I.C. Brătianu, nr. 11
Program: Luni - Vineri 10^00 - 17^00

S.c. ALDOR s.r.l.
ARAD, CALEA A. VLAICU, BL. A8 PARTER
(COMPLEX ȘEGA LÂNGĂ PIAȚA FORTUNA)
DISTRIBUITOR DE FOLII ȘI AMBALAJE DIN POLIETILENĂ
VINDE LA CELE MAI MICI PREȚURI ȘI CU LIVRARE IMEDIATĂ
● FOLII PT. AMBALARE cu lățimi între 2,2 - 6,2 metri
● FOLII PT. AGRICULTURĂ (SOLAR)
stabilizată pt. Sezon și două sezoane
minim cu lățimi între 2,2 - 6,2 metri
Telefon 057-275.789, 246.727, 094.700.403

Biroul Executor Judecătoresc
Rus Valentin-Mihai - Gurahonț
Dosar Execuțional Nr. 172/2001
La data de 18.01.2002, ora 12,00 la Biroul Executor Judecătoresc Rus Valentin-Mihai din Gurahonț, str. Avram Iancu nr. 23, jud. Arad, se vinde la licitație publică IMOBILUL CASĂ DE LOCUIT situată în loc. Hălmagiu, str. Bisericii nr. 7, jud. Arad, compusă din casă cu 6 camere plus anexe, cotețe pentru porcine, grajduri pentru viței, grajduri pentru vite, grădină cu teren în suprafață de 6835 mp, proprietate a debitorului Onc Mihai, la prețul de strigare de 448.500.000 lei.
Informații: Birou Executor Judecătoresc Rus Valentin-Gurahonț. Oficiul Juridic al Băncii Populare Phoenix - Arad, tel: 253425, 094-294.895.
(9396443)

ELECTRONIC SHOP srl
Arad, P-ța UTA Bl. U1-2, parter, tel./fax: 057/271123; 271642
ANGAJEAZĂ:
personal calificat, cu experiență în domeniile IT și birotică, pentru departamentele:
- comercial
- tehnic
Depunerea CV-urilor, însoțite de fotografie se va face personal între orele 08^00-17^00 până la data de 18.01.2002.
(2360522)
Numai candidații selecționați vor fi contactați

societate comerciala din domeniul instalatiilor angajeaza
vînzător
Oferim:
-Oportunitatea de lucra într-un colectiv tînăr
-O salarizare atractivă
-Cadru de lucru modern
Cerințe:
- Absolventi liceu
- Experienta calculator
- Cunostinte instalatii termice si sanitare
- Domiciliul în Arad
- Cunoasterea limbii maghiare constituie un avantaj
(C.A.)
Persoanele interesate sunt rugate să prezinte un Curriculum Vitae însoțit de diploma de studii si cazierul judiciar la sediul firmei în Arad,Calea A.Vlaicu nr. 173 Bl.6 D ,Tel 273780 / 271828

MEDIASOFT
Arad, str. Av. Ioan Sava nr. 5, tel/fax 057-255886
Organizează CURSURI
Centru de Formare Profesională Continuă a Adulților
DE PERFECȚIONARE
1. Operator calculator (inițiere Windows, Word, NortonC, Ms-Dos, Baze Fox) serii: din 15.01.2002 dimineața din 14.01.2002 după-masa
2. Contabilitate - după masa - 01.02.2002
3. Secretariat computerizat - după-masa - 22.01.2002
4. Programator ajutor (Access) - după-masa - 16.01.02
DE INSTRUIRE
1. Utilizare Word - după-masa - 22.01.2002
2. Utilizare Excel - după-masa - 05.02.2002
3. Utilizare Internet - după-masa - 22.01.2002
4. Proiectare asistată (AutoCad 2000) - 19.01.2002
Diplome avizate de Ministerul Educației și Cercetării.
Servicii de selectare și plasare forță de muncă
WORKSHOP Autorizate de Ministerul Muncii. (9395961)

Biroul Executor Judecătoresc
Rus Valentin-Mihai - Gurahonț
Dosar Execuțional Nr. 173/2001
La data de 18.01.2002, ora 12,00 la Biroul Executor Judecătoresc Rus Valentin-Mihai din Gurahonț, str. Avram Iancu nr. 23, jud. Arad,
SE VINDE LA LICITAȚIE PUBLICĂ
IMOBILUL CASĂ DE LOCUIT
situat în loc. Gurahonț, str. Zarandului nr. 19, proprietate a debitorului Rusu Viorel, la prețul de strigare de 322.500.000 lei.
Informații: Biroul Executor Judecătoresc Rus Valentin-Mihai; Oficiul Juridic al Băncii Populare Phoenix - Arad, tel: 253425, 094-294.895.
(9396443)

Celebra vindecătoare-tămăduitoare
ELENA AURELIA
prin har sfânt, cea mai puternică din România
SE AFLĂ ÎN ARAD LA SOLICITAREA OAMENILOR CARE O CUNOSC DE ANI DE ZILE ȘI CĂRORA LE-A FĂCUT NUMAI BINE.
Doamna Aurelia rezolvă multe cazuri dificile, cum ar fi: dezleagă farmece, cununii, scoate argintul viu, ajută în afaceri, lecuiește beția și IMPOTENȚA, tratează și vindecă voli de piele care nu sunt lecuite de medici, aduce persoana iubită înapoi.
Cei care aveți astfel de probleme apelați cu încredere și viața vi se va schimba.

Vrăjitoarea mileniului trei. Telefon 090/873.314. 263.287

Sunt Silvia din Lipova, mii de mulțumiri doamnei Elena Aurelia care mi-a lecuit soțul de beție și gelorie. Prin harul ei sfânt pe care îl deține mi-a oferit numai clipe de fericire în familie. Sunați cu încredere: 090/873314.

Mă numesc Șandor și sunt din Aiud. Cu lacrimi în ochi îi aduc mii de mulțumiri doamnei Elena Aurelia pentru binele făcut. Din cauza băuturii ajunsesem să-mi destram familia. După două ședințe cu Magia Albă doamna mi-a dat un leac și acum sunt tare fericit, căci nici mirosul de băutură nu-l mai suport. Sunați cu încredere la telefoanele 090/873314, 263.287.

Prin intermediul presei am apelat la minunata doamna Elena Aurelia, care prin puterile sale și cu „medicina" sufletului pe care o folosește mi-a spus că am argint viu. Am crezut că este ultima mea secundă din viață la auzul celor spuse de dânsa, dar m-a încurajat și după o perioadă foarte scurtă am devenit omul optimist care să biruiască răul cu binele. Eu vă mulțumesc din suflet pentru tot ce ați făcut și ce faceți în continuare pentru sufletele care de cele mai multe ori cad pradă nevinovate unor oameni fără inimă sau dacă o au este de piatră. (9396148)

Veronica din Arad. Nu am cuvinte cum să-i mulțumesc doamnei Aurelia că după două ședințe mi-a readus liniștea sufletească și spor în casă.

MOBILĂ SI BINALE MB
PRODUCE SI MONTEAZA
UȘI SI FERESTRE DIN PVC
CU GEAM TERMOPAN
GEALAN GERMANIA
CALITATE SI PRET DE EXCEPȚIE !
COMPARAȚI INAINTE SA COMANDAȚI !
ARAD , TEL. 281185 , 281515

ASIGURARE - REASIGURARE AGI - ROMANIA S.A.
AGI
Arad, B-dul Revoluției bl.10, et.I, ap.4 (lângă CORAURA), tel/fax 270.723, 270.900
AGI
ACORDĂM O REDUCERE DE 20% LA ASIGURĂRILE DE RĂSPUNDERE CIVILĂ AUTO (RCA)
NUMAI PÂNĂ LA 31 IANUARIE 2002

BANCA "TRANSILVANIA" S.A.
SUCURSALA ARAD,
Str. Unirii nr. 5-7,
Tel. 057/283.122
DEPOZITE EURO
3.50 % P.A.
la 3 luni

ADEVĂRUL

Cotidian independent Arad

Anul XIV, nr. 3507

Marți, 15 ianuarie 2002 • 16 pagini • 4000 lei • e-mail: adevarul@arad.ro; adv.pub@arad.ro

BRAT Publicație auditată în semestrul II 2000 — Tiraj mediu zilnic vândut: 33.205

WEST BANK
CARDINE BANKING GROUP
ARAD, B-dul Revoluției nr. 88
Tel: 284.888, Fax: 285.202
Dobânzi depozite persoane fizice
(suma minimă 500.000 lei)
1 lună 30%
2 luni 31%
3 luni 32%

Adepții lui Eris și ai Necuratului

Eris - zeița vrajbei și a discordiei a aruncat mărul la Arad, în curtea celui mai gură-cască, mai lipsit de cultură amoral și imoral în același timp, cu deosebite probleme psihice, care-l transpun într-o lume ireală în care el este cel mai inteligent, cel mai deștept, cel mai bun din toate punctele de vedere. Întotdeauna Eris a acționat astfel, fiind, de fapt, responsabilă de războiul troian. Atunci a aruncat un măr pe care scria: „celei mai frumoase" , iar Paris, tânăr frumos, naiv și plin de sine, i l-a dat Afroditei în schimbul dragostei celei mai frumoase pământene - Elena. Dar el a supărat pe puternicele zeițe Hera și Atena. Superficialitatea, dorințele facile, lipsa de gândire profundă, satisfacerea poftelor imediate în defavoarea intereselor colectivității, l-au determinat să acționeze astfel. Parabola nu este întâmplătoare. Avem în zilele noastre astfel de indivizi care, pentru satisfacerea propriului orgoliu depășesc orice graniță și acționează neglijând interesele colectivității. Eris a dispărut de mult, s-a dizolvat în mitologia greacă, dar diavolul, necuratul, dracul s-au „cel-rău" cum i se mai spune, i-a luat locul și caută să instaleze vrajba și discordia. Culmea că își găsește oameni potriviți. Dę la conducători de state, teroriști, afaceriști de tot felul, până la nemernici cu veleități de conducători de partide, de demnitari, oameni cu apucături paranoide, de multe ori cu manifestări schizofrenice, cad în plasa aruncătorului de vrajbă. Este curios faptul că și cei care se roagă, merg și se înfig în stranele din fața altarului, fără a avea altă credință, decât propria crezare, care se consideră purtători ai mesajului divin, cad și ei pradă ușor celui ce împrăștie vrajba, discordia și ura între oameni.

Necuratul, dracul, cel-rău etc. le dă acestora o putere de disimulare nelimitată, încât, deși și-au vândut sufletul, ca savantul din Faust a lui Göethe, reușesc să inducă în eroare oamenii, să-i atragă spre păcat, spre lipsa de respect față de semenii lor, să-i trateze cu aroganță, dispreț, deși uneori le vorbesc în cuvinte meșteșugite, amăgitoare, cu promisiuni niciodată onorate.

Culmea că dracul le dă câștig de cauză, pentru că au devenit oamenii lui, pe care îi folosește pentru cunoașterea majorității, folosindu-se din plin de dușmănie, minciună. Nu de puține ori banii joacă rolul hotărâtor în cumpărarea de conștiințe, nu degeaba se spune că „banul este ochiul Diavolului".

DOREL ZĂVOIANU

(Continuare în pagina 5)

Scandalul imobilului din Piața Avram Iancu ia proporții

VICEPRIMARUL BOGNAR - ACUZAT DE FALSIFICAREA UNUI TESTAMENT

Pag. 6

CET-UL VA FI ATRIBUIT MUNICIPALITĂȚII ARAD PRIN HOTĂRÂRE DE GUVERN!

✷ Municipalitatea se va asocia cu un concern de furnizare a energiei electrice ✷ Afacerea va include și Arterm-ul ✷ Premierul Năstase a cerut ca Termoelectrica să acorde tot sprijinul Aradului ✷ CLM Arad va avea un cuvânt de spus doar la semnarea contractului de asociere ✷ Investitorul american dorește ca, în perspectivă, prețul energiei electrice să scadă

Ziar de informație și atitudine, cotidianul „Adevărul" a exprimat, în ultima vreme, o serie de opinii critice în legătură cu activitatea primarului ales al Aradului și a angajaților Primăriei. În fond, atât Dorel Popa cât și subordonații domniei-sale sunt plătiți și chemați să reprezinte interesele contribuabililor. Din păcate demersul nostru, menit să apropie cât mai mult activitatea Consiliului Local și a Primăriei de interesele și nevoile cetățenilor Aradului, a fost și este interpretat greșit, doar prin prisma propriului interes. Ieri, la o conferință de presă inițiată de domnia-sa, primarul Dorel Popa a avut o atitudine inexplicabilă pentru cineva ales în fruntea urbei, dându-l pur și simplu afară din sală pe redactorul nostru, Cosmin Trif. Un gest incalificabil pentru un demnitar ajuns pe cel mai înalt fotoliu al Primăriei și datorită zecilor de mii de cititori ai „Adevărului". Dar despre atitudinea sfidătoare a primarului Popa, poate într-un număr viitor al ziarului nostru.

INFOTON
• Centrale telefonice
• Faxuri
• Rețele interioare
str. Efimie Murgu, nr. 74-76, tel./fax: 281900
magazin:
str. Lucian Blaga, nr. 2-4, tel./fax: 281595

Pag. 10

Pag. 4

Ambasadorul Franței în România vine la Arad

Sonet

Iubind în taină am păstrat tăcere,
Gândind că astfel o să'ți placă ție,
Căci în priviri ceteam o vecinicie
De-ucigătoare visuri de plăcere.

Dar nu mai pot. A dorului tărie
Cuvinte dă duioaselor mistere,
Vreau să me'nec de dulcea'n-văpăiere
A celui suflet, ce pe al meu știe.

Nu vezi că gura-mi arsă e de sete
Și'n ochii mei se vede'n friguri chinu-mi,
Copila mea cu lungi și blonde plete?

Cu o sufiare recorești suspinu-mi,
C'un zâmbet faci gândirea-mi să se'mbete;
Fă un sfeșit durerii - vin la sinu-mi.

VIA Lawyers
Firmă de Avocați din Toronto Canada
OFERĂ REPREZENTARE JURIDICĂ PT.
EMIGRARE
Canada
primește 225.000 noi imigranți!
Reprezentarea se face din Toronto - Canada
PLATA LA OBȚINEREA VIZEI
COSTURI ACCESIBILE
Arad, SC Proiect Arad SA
B-dul Decebal, Nr. 2-4
Telefon 214.678

ABONEAZĂ-TE LA ADEVĂRUL
■ Pentru luna februarie, prețul abonamentului este de numai 49.500 lei ■ Se pot face abonamente și pe trei luni, șase luni și un an, abonații nefiind afectați de majorările de preț ulterioare.
PENTRU ABONAȚI, ZIARUL COSTĂ DOAR 1900 LEI

STILCONFORT
• BUCĂTĂRII • DORMITOARE • CAMERE DE ZI • MOBILIER DE BAIE
VÂNZĂRI ÎN RATE
Calea Timișorii nr. 53; Tel./Fax: 278.820
Piața Spitalului Bl. 1D; Tel/Fax: 253.868

CALENDAR

● Astăzi, Soarele răsare la ora 7 și 49 de minute și apune la ora 17 și 2 minute.

● Au trecut 15 zile **din acest an**. A mai rămas 350 de zile până în anul 2003.

● **Praznicul zilei: Biserica ortodoxă:** Cuv. Pavel Telseul și Sf. Ioan Calibașul ;**Biserica romano-catolică:** Sf. Paul; **Biserica greco-catolică:** Cuv. Pavel din Teba și Ioan Colibașul.

A venit BARZA!

La Arad: Ciobănașu Marcu Petru, **Constantin** Alex Daniel, **Luca** Marius Robert, **Vodă** Sebastian Ciprian.
Ineu: Bercea Monica.

AU PLECAT DINTRE NOI!

Chirilov Romulus Eugen Gheorghe (1945), Dărău Gheorghe (1922), Furde Dimitrie (1930).

PREȚUL AURULUI

BANCA NAȚIONALĂ. Pentru gramul de aur de 24 K: prețul cu ridicata - 298.675 lei, iar prețul de achiziție - 268.807 lei. Prețuri înregistrate ieri.

PIAȚA NEAGRĂ. Aur 14 K: cumpărare - 150.000 lei/g, vânzare - 155.000 lei/g. **Aur 18 K**: cumpărare - 180.000 lei/g, vânzare - 200.000 lei/g.

Echipa de serviciu
MONICA ARDELEAN
-secretar de redacție.
Bianca Felea, Adela Pop, Ioan Leac, Dina Rujan, Ramona Vidulescu
– tehnoredactare computerizată.
Doina Jurcă, Călin Mnerie, Radu Munteanu, Dacian Toduța
– corectură.

Și iarăși e mijloc de Ianuarie...

Și iarăși Dorul-visând de El, mai mare ca oricând, acum la început de an, ne reaprinde în inimi aripile-zburând prin stele făclii și codri de argint de tei și de salcâmi îngrădiți de nuferi albi și floare albastră. Și zburând prin ceruri și pe pământ ne apropiem, nerătăcind, mai mult, acum, de marginea mării spre a-L zări, născându-se din spuma Stelelor căzute din Cer precum un Cor de îngeri vestitori, preamărindu-L, în cânt, pe EL - **Lumina Limbii Române: Mihai Eminescu**

De ziua Cuvântului românesc, Școala lui Țichindeal vă invită cu onoare să-l audiați pe distinsul dascăl al atâtor generații de îndrăgostiți de Eminescu și farmecul Limbii Române prof. univ. dr. Gheorghe I. Tohăneanu de la Universitatea de Vest din Timișoara. Domnia sa va conferența marți, 15 ianuarie a.c. orele 10,00, în sala festivă a Liceului Pedagogic „Dimitrie Țichindeal" din Arad, de Ziua Nașterii Lui Eminescu.

prof. DORU BOGDAN

METEO

Vremea va fi în general închisă. Cerul va fi mai mult noros. Local se vor semnala ninsori slabe și burniță. Se mențin condițiile de formare a poleiului. Vântul va sufla în general slab. Noaptea și dimineața, mai ales în zonele joase, se va produce ceață.

Temp. max.: -3 la 0°C; Temp. min. -6 la -3°C.

UTILITARE

PIEȚE, TÂRGURI

Astăzi este zi de piață la Sebiș, Almaș, Apateu, Semlac, Sântana, Șilindia, Vârfurile. Târguri săptămânale se desfășoară astăzi la Chișineu Criș, Almaș, Șilindia și Vârfurile.

Mâine, miercuri, va fi zi de piață la Pâncota, Beliu, Buteni, Șiclău, Macea, Vânători, Pecica, Șiria și zi de târg la Beliu și Buteni.

FARMACII DE SERVICIU

Farmacia **REMEDIUM** Arad, B-dul Revoluției nr. 52-54. Program luni-vineri:7,30-20,00, sîmbătă 8,00-14,00. Telefon 233195. Farmacia **„OMNIAFARM"**, Calea Aurel Vlaicu, Bl. Z28, cu program zilnic de la orele 8,00-22,00. Telefon 271724.

Farmacia **LIBRO PHARMA** non stop calea Aurel Vlaicu 60-68 (lângă stadionul UTA) telefon 212.992.

URGENȚE STOMATOLOGICE

Cabinetul de pe str. Crișan (în spate la Gionelli) are program non-stop. Telefon: 253794. Cabinetul din B-dul Revoluției nr. 62, ap. 17, între orele 9,00-19,00. Telefon: 256665.

ÎNTRERUPERI DE CURENT:

Marți: Str. Labirint, Triumfului, Zrenjanin, Bl. A3, K1 și Toth Arpad, Str. Petru Rareș, Negruzzi, Bradului, Ivrianu, str. Bărnuțiu, Selari, Mătasari, Garoafelor, Uzina de apă II

Miercuri: str. Teodor Păcăteanu, Flacăra, Nicolaus Lenau, Clopotului, Cobzei, Redutei, Tarafului, str. Podului, Cadaș, Lungă, Vadului, Bulgară, Cuptorului, Dumbrava Roșie

TELEFON DE URGENȚĂ LA POLIȚIE: 955

Consultații la matematică

Organizația P.R.M. - Vlaicu, cu sprijinul d-lui profesor Diaconu Vasile, acordă gratuit consultații la matematică, pentru examenul de capacitate.

Consultațiile au loc în fiecare zi de miercuri între orele 17,00 - 19,00 în strada Poetului nr. 5, telefon 245.210 - Dl. Crețiu Iosif.

CINEMATOGRAFE

Dacia: Harry Potter și piatra filozofală (SUA) 11; 14; 17; 20

Mureșul: Planeta Maimuțelor (SUA) 10; 12; 14; 16; 18

Arta: Mumia revine (SUA) 15,00; 17,30; 20

Sala Mică: O altă șansă (SUA) 15,30; 18,00

HOROSCOP

Marți, 15 ianuarie

Berbec (21.03-20.04). Eficiența sporită de care dați dovadă la serviciu poate fi urmată de o recompensă materială. În dragoste, decideți-vă asupra persoanei care vă atrage.

Taur (21.04-20.05). În această zi, nervii vă vor fi puși la încercare. Pregătiți-vă moral și veți depăși obstacolele.

Gemeni (21.05-20.06). Atitudinea dvs. nu trebuie să lase loc compromisului și astfel veți câștiga. În dragoste vă veți alege cu noi clipe plăcute alături de partener.

Rac (21.06.-22.07). Colegii dvs. vă vor susține în demersurile pe care le faceți. Veți simți nevoia să vă clarificați sentimentele față de persoana iubită.

Leu (23.07-22.08). Activitatea de la serviciu va deveni mai puțin atractivă în această săptămână pentru că atenția vă va fi acaparată de alte lucruri.

Fecioara (23.08-22.09). Urmează zile grele la serviciu. Situația prin care treceți este destul de riscantă astfel că este bine să-i acordați atenție.

Balanța (23.09-22.10). Nu vă enerva pentru că ceilalți nu a același ritm de muncă Veți obține și bani, dar c multă răbdare.

Scorpion (23.10-21.11). Perspectiva unei aventuri vă atrage, dar este posibil ca persoana respectivă s nu agreeze dinamica dvs Faceți totul cu măsură!

Săgetător (22.11-21.12). Rezultatele p care le-ați obținut v vor scoate din anon mat. Dacă situația la servici este bună, de ce n-ați face probă pentru a vedea cât c bună este relația dvs.?

Capricorn (22.12-19.01). Problemele noilor surse de venit vor fi amânate pentru o perioadă. Înarmați-vă c răbdare pentru că va m trece ceva timp până câ veți avea bani.

Vărsător (20.0-20.02). Nu se anun mari câștiguri, ci perioadă agitată, d punct de vedere profesiona În dragoste veți avea une probleme, dar vor fi trecătoar

Pești (21.02-20.03). Banii v fi în centrul preocupărilor dvs., chiar dacă în prezent nu aveți nici un curaj să investiți, că n-aveți cu ce. M important decât banii este fiți sincer.

„ADEVĂRUL" VĂ ASCULTĂ

La telefonul dimineții, 280944, între orele 9,00 - 12,00

● Haneș Cornel din localitatea Horia a introdus în țară, la sfârșitul anului trecut, un autoturism pentru care a plătit 30% taxă de bază. Ulterior, această taxă a fost redusă la 6%, printr-un ordin al Direcției Generale a Vămilor. Bărbatul dorește să afle când îi va fi restituită diferența de 24%. Camelia Popescu director al DRV Arad, ne-a informat că banii vor fi returnați în momentul în care certificatul care atestă originea autovehicolului va fi verificat și confirmat ca valabil în țara de proveniență a mașinii.

● D-na Rodica Breteanu dorește să mulțumească d-lui Silviu Sturzu, economist la CAS, pentru sprijinul acordat în rezolvarea problemelor sale.

Redactor de serviciu, A. B.

La telefonul după-amiezii, 280003, între orele 15,00-18,00

În sfârșit, funcționare... de treabă

Dl. Ladislau Nagy, din Arad, bl. 4 Alfa, a suna redacția ziarului nostru nu pentru a se plânge, ci per a aduce laude. Laudele cititorului ziarului nostru s aduse la adresa funcționarelor Oficiului poștal var din Micălaca, care, conform spuselor d-lui Nagy, „s de treabă". Dânsul spunea că „pentru prima oară întâlnit funcționare care-și merită atributul de doam Am vrut să trimit un pachet în străinătate, dar cutia era bună. În loc să mă apostrofeze, așa cum așteptam, dânsele mi-au oferit o cutie nouă și, per că aceasta era prea mare pentru obiectele pe c le-am trimis, au pus amporă înăuntru. Credeți-mă, atâta bunăvoință și amabilitate nu am mai întâl Dacă toți funcționarii s-ar comporta la fel, atunci fiți c vinși că nu ar mai fi considerați de cetățeni ca niște negre ale societății. Oricum, vreau să mulțum acelor trei doamne și să le rog să nu se schimbe."

Redactor de serviciu, R.

ADEVĂRUL
COTIDIAN INDEPENDENT ARAD

Editor: S.C. ADEVĂRUL S.R.L. Arad

COD FISCAL R 1681938 ● COD SICOMEX 19.604 ● CERTIFICAT J 02/1886 / 31X 1991 ● COD SIRUES 020956601 ● ISSN 1220 - 7489

Redacția și administrația: 2900 Arad, Bd. Revoluției nr. 81. Telefoane: SECRETARIAT - 281802, fax 280655, 280625; ADMINISTRAȚIE - CONTABILITATE - 281797; MICA PUBLICITATE - 210775; MAREA PUBLICITATE - 280904; CLUBUL PRESEI - 280989.

Consiliul de administrație: președinte - **DOREL ZĂVOIANU,** telefon 281802, 280625; vicepreședinte - **MIRCEA DORGOȘAN,** telefon 210776; membri: **DOREL BARBU,** telefon 281797; **NICU COJOCARU,** telefon 280904; **MIRCEA CONTRAȘ,** telefon 280854.

Colegiul de redacție: MIRCEA CONTRAȘ (redactor-șef); MARCEL CANCIU (șef secție foto), telefon 281701; ALEXANDRU CHEBELEU (șef secție sport), telefon 281701; NICU COJOCARU (șef secție publicitate) telefon/fax: 280904; GABRIELA GROZA (secretar general de redacție), telefon 280854; VASILE FILIP (șef secție cultură-învățământ-tineret), telefon 281855; 280003; IOAN IERCAN (șef secție politică), telefon 280943; DORU SAVA (șef secție social-economic), telefon 281738; ȘTEFAN TABUIA (șef secție actualități), telefon 281855; 280003; DOREL ZĂVOIANU (președinte al Consiliului de administrație), telefon 281802, 280625.

Difuzare - Marketing: MIRCEA ȚÂȘCĂ (șef secție)-telefon 280904

Tiparul executat la S.C. MEDIAGRAF S.A. ARAD, str. Feleacului F.N., telefon 250902, fax 250920

„Adevărul" poate fi citit și pe Internet la adresa http://adevarul.arad.ro

În atenția păgubiților de la Banca Minerva

Toți păgubiții de la Banca Minerva sunt invitați, joi 17.01.2002, ora 10, în fața băncii (Piața Spitalului) pentru comunicări. Informații la telefon 247016.

Comitetul de inițiativă

COMUNICA

Asociația Foștilor Deținuți Pol Anticomuniști Arad, anunță membrii săi Adunarea Generală trimestrială programată mod obișnuit la 19 ianuarie, din motive fortu va avea loc cu o săptămână mai târz respectiv sâmbătă 26 ianuarie 2002, în s mică a Casei Sindicatelor, la ora 10.

Comitetul de conduc

CURSUL VALUTAR

– VALORI ÎNREGISTRATE IERI, 14 IANUARIE 2002

Denumirea valutei	BNR	BCR		BRD		Banca Transilvania		Banca Agricolă		Bursa neagră	
		C	V	C	V	C	V	C	V	C	V
Euro	28587	28432	29367	28220	29230	28800	29450	28350	29300	28600	2910
Dolar S.U.A.	32039	32200	32600	31800	32450	32250	32520	31800	32550	32200	3240
Marca germană	14616	14537	15015	14429	-	14000	-	-	-	14500	1470
Forint	117	112	123	-	-	114	120	-	-	117	120

În ultimul an, la Poliția Arad

ȘASE OMORURI CU AUTORI NEIDENTIFICAȚI

Potrivit bilanțului Inspectoratului de Poliție al Județului Arad, în cazul faptelor de natură judiciară s-a reușit o scădere cu 582 a numărului acestui gen de infracțiune chiar dacă au fost situații în care unele infracțiuni judiciare au fost de o gravitate cu mult sporită. În anul 2001 s-au constat 2.307 infracțiuni și s-au executat 320 mandate de executare a pedepsei cu închisoarea. Pe parcursul anului trecut s-au înregistrat 2.307 infracțiuni judiciare în timp ce în 2000 s-au consemnat 2.889 infracțiuni de natură judiciară. Infracțiunile de furt au scăzut de la 2211 (în 2000) la 1842 (în 2001). Cu toate acestea, în anul 2001, s-au înregistrat creșteri la infracțiunile cu violență: **tentative de omor** (cu 4 mai multe decât în 2000); **tâlhării** (cu 22 mai multe decât în 2000) și **viol** (cu 4 mai multe decât în 2000).

Dacă luăm în calcul rata criminalității - pe țară - Inspectoratul Județean de Poliție Arad se situează pe următoarele poziții: **infracțiuni judiciare** - locul 29; **infracțiuni contra persoanei** - locul 24; **infracțiuni contra vieții, integrității corporale** - locul 14; **omor** - locul 21; **tentativă de omor** - locul 24, **infracțiuni la viața sexuală** - locul 29, **infracțiuni de furt** - locul 27; **tâlhărie** - locul 23. Cu toate eforturile depuse de polițiștii I.P.J. Arad, nu s-a reușit prevenirea comiterii de infracțiuni de către minori și tineri. În anul 2001 s-au înregistrat mai multe infracțiuni judiciare la care au participat, după cum urmează: minori până în 18 ani- 252 (cu 23 mai multe decât în 2000); între 18 - 20 de ani - 331 (cu 50 mai puține); între 21 și 29 ani - 1.246 (cu 15 mai multe față de anul 2000).

În 2001 s-au înregistrat și „bile negre" pentru polițiștii arădeni. **Nu s-a reușit identificarea și prinderea autorilor celor 6 omoruri rămase cu autori necunoscuți și ai agresiunilor comise asupra comisarului șef al Gărzii Financiare și ziaristului bătut,** cu toate că s-au luat complexe măsuri pentru rezolvarea acestor cazuri.

La începutul anului 2001, în evidențe se aflau înregistrate 3.572 lucrări și cauze penale cu A.N. (autori necunoscuți), au mai fost înregistrate 1799 și rezolvate 1417. La finele anului trecut se aflau în lucru 3954 lucrări și cauze penale, cu un plus de 382 față de anul 2000.

S. GHILEA

În timp ce prețul biletelor este în creștere

Condițiile de călătorie pe căile ferate sunt mizere

Recent, inspectorii OJPC au verificat nouă garnituri de tren, atât în puncte de formare (Revizia de vagoane CF Arad) cât și în parcurs, sau în stații CFR.

Prima deficiență constatată de organele de control a fost, după cum era de așteptat...mizeria cruntă care domnea în vagoane. Rezervoarele de la instalațiile grupurilor sanitare nu sunt umplute cu apă, pe motiv că... îngheață. Nu este greu să ne imaginăm ce implicații au aceste neajunsuri: mirosuri pestilențiale, imagini dezolante...

Conform legislației în vigoare, garniturile de tren trebuie încălzite cu 75-100 minute înainte de plecare. La noi, însă, se face economie...pe buzunarul călătorului care plătește aceste servicii, garniturile fiind încălzite adeseori numai 15 minute.

Oglinzile din compartimente, capacele pentru WC, recipienții pentru săpun lichid, coșurile de gunoi, perdelele, becurile, plăcuțele de avertizare, stingătoarele de incendiu, măsuțele, scrumierele lipsesc, regionala CFR nepărând să aibă în vedere aceste deficiențe.

Controalele OJPC au mai scos la iveală faptul că nici una din stațiile CFR Arad, Aradul Nou și Curtici nu dețin autorizații sanitare de funcționare. De asemenea, Stația CFR Aradul Nou nu este racordată la o sursă de apă potabilă și nu are nici un sistem de încălzire.

Regionala CFR Timișoara va fi serios chestionată de conducerea OJPC în legătură cu disfuncționalitățile constatate.

MADIANA MICAN

S-a majorat taxa de... „nenorocire"

Cu privire la stabilirea unei taxe speciale pentru oficierea căsătoriei în zilele de SÂMBĂTĂ, consilierii municipali au luat decizia înțeleaptă de majorare a acesteia. Fără prea multe comentarii, vă prezentăm, în continuare, extrase din referatul hotărârii de majorare, cu tot cu argumentația de rigoare.

La Primăria Municipiului Arad se oficiază anual un număr de aproximativ 1400 de căsătorii. Din aceste căsătorii, un număr de 900-1000 căsătorii sunt programate în zilele de sâmbătă.

Așa cum reiese din aceste cifre, majoritatea perechilor doresc să se „nenorocească" în zilele de sâmbătă.

Având în vedere că oficierea căsătoriilor în zilele de sâmbătă se face la solicitarea cetățenilor municipiului și în interesul acestora, propunem: înființarea unui serviciu special și stabilirea unei taxe speciale de 200.000 de lei pentru oficierea unei căsătorii în această zi precum și a unor taxe speciale de 40.000 lei pe persoană fizică sau juridică pentru fotografiat și 50.000 lei pentru înregistrarea video a unei căsătorii în sala de oficieri. Precizăm că aceste din urmă taxe foto și video se vor percepe și în zilele de marți și joi, zile în care se pot oficia căsătorii.

La programul de sâmbătă, pentru oficierea căsătoriilor sunt prezenți 3 ofițeri de stare civilă, unul este delegat de către primar să oficieze căsătoriile, iar ceilalți doi verifică dosarele, identifică perechile, completează actele de căsătorie cu datele personale ale martorilor, pe care în prealabil îi identifică, asigură intrarea perechilor în ordinea programărilor etc.

Cuantumul acestor taxe speciale va acoperi salarizarea personalului care efectuează serviciul la căsătorii în zilele de sâmbătă și cheltuielile de întreținere și funcționare a activității în zilele de sâmbătă (amenajare sală, sală așteptare etc.), după cum urmează:

Media căsătoriilor în zilele de sâmbătă este de 25 de căsătorii, iar taxa specială de 200.000 lei pentru fiecare căsătorie. Suma totală încasată va fi de 5.000.000 lei.

Salariul de bază al unui referent stare civilă este de 3.013.902 lei, iar pe oră 17.940 lei. Cele 25 de căsătorii se oficiază în aproximativ 8-9 ore. Prin urmare, salariul realizat de un referent stare civilă într-o zi de sâmbătă este de 322.920 lei (17940 x 9 x 2).

Prin Hotărârea 48/27.02.23001 a Consiliului local al municipiului Arad s-au stabilit pentru anul 2001 următoarele taxe:

- taxă pentru oficierea căsătoriilor în zilele de sâmbătă - 150.000
- taxă pentru fotografiat - 30.000 lei
- taxă pentru înregistrarea video a unei căsătorii - 40.000

Pentru anul 2002 propunem majorarea acestor taxe după cum urmează:

- taxă pentru oficierea căsătoriilor în zilele de sâmbătă - 200.000
- taxă pentru fotografiat - 40.000
- taxă pentru înregistrarea video a unei căsătorii - 50.000

Așa după cum arătam la începutul articolului, propunerea a fost adoptată. Casă de piatră!

GARDA FINANCIARĂ ÎN CONTROL

● Amenzi

La sfârșitul săptămânii trecute, două echipe ale G.F.A. s-au deplasat la Ineu, unde au continuat verificarea unităților de alimentație publică care au organizat petreceri de Revelion.

Pentru neemiterea bonurilor de casă, S.C. Zena S.R.L. a fost sancționată cu 10 milioane de lei, iar la Legea contabilității, societățile Ardelean S.R.L. și Nova H.B. s-au ales cu o amendă de câte 10 milioane de lei fiecare.

● În vizor - societățile care îmbuteliază alcool

În perioada următoare, Garda Financiară se va ocupa de verificarea societăților arădene care îmbuteliază băuturi alcoolice. „Urmărim, în special, modul în care s-au folosit banderolele de marcaj, ridicate de la Regia Autonomă Imprimeria Națională, de către societățile respective, inclusiv cele care și-au încetat activitatea în 2001" a declarat comisarul șef adjunct, Eugen Deliman.

S. AMBRUȘ

Pe șosele ...

Acțiunile Biroului Poliției Rutiere și ale vămii împreună cu polițiștii de frontieră, privind înmatricularea autoturismelor de proveniență străină, continuă. În acest weekend au fost reținute trei autovehicule, actele acestei mașini fiind preluate de către Direcția Vamală - în vederea verificării legalității acestora. Tot cu acest prilej au fost ridicate și două certificate de înmatriculare din piața de mașini, urmând ca și acestea să fie verificate. A fost depistat conducând pe drumurile publice un autoturism neînmatriculat și cu număr fals, **Bosneac Florin Gheorghe**, din Arad. I s-a întocmit dosar penal, fiind cercetat în stare de libertate. ■ În seara zilei de 13 ianuarie a.c., în municipiul Arad, **Teucean Tiberiu** (25 ani), conducând autoturismul AR 10 AVA, neadaptând viteza la condițiile de trafic - polei - a derapat lovindu-se violent de un copac aflat pe marginea șoselei. În urma impactului a fost grav accidentată **Fitigău Vasiluca** (19 ani), din Zădăreni, pasager în autoturism.

Contrar zvonurilor

Artermul nu este în incapacitate de plată

Contrar zvonurilor cum că Arterm s-ar afla în incapacitate de plată, directorul societății - **Doru Câmpan** - informează că lucrurile nu stau chiar așa: **„Într-adevăr avem datorii la R.A.C. de 1,8 miliarde și la CET de 38 miliarde lei. Dar avem și datornici. Subvențiile nu le-am încasat încă și acestea sunt de 31 miliarde lei. Avem se primit restituire TVA 6 miliarde și 7 miliarde ajutoare la încălzire. Așadar, motivul pentru care nu putem plăti este cauzat doar de faptul că trebuie să primim, la rândul nostru, bani. Aș spune că statul, practic, este dator la stat. Asta nu înseamnă, în nici un caz, că suntem în incapacitate de plată."**

N. BODRAN

Infracțiuni

Patrula brigăzii de ordine publică i-a depistat pe **Antonescu Aurel** (33 ani) și **Habzila Daniel** (26 ani), din Robești jud. Vaslui, urmăriți generali, care se sustrăgeau cercetărilor pentru săvârșirea unei tâlhării. Cei doi au fost predați escortei Poliției Bârlad pentru continuarea cercetărilor în stare de arest preventiv. ■ **Julean Rafael** (21 ani), din Curtici, a sustras 340 kg fier vechi dintr-un vagon garat în stația CFR Curtici. Hoțul de ... fier este cercetat în stare de libertate. ■ Pe mâna polițiștilor a ajuns și **Pasca Livia** (51 ani), din Sântana, care a spart un geam lateral al autoturismului AR 04 KUB cu intenția de a fura bunuri din mașină. Prejudiciul a fost recuperat însă, Pasca Livia s-a ales cu un dosar penal. ■ **Gritar Viorel** (29 ani), din Prunișor și **Novac Petrișor** (43 ani), din Pâncota, ambii fără ocupație și antecedente penale, au pătruns prin efracție în locuința lui M.A., din Sebiș, de unde au furat alimente în valoare de 1.400.000 lei. Hoții de mezeluri au căzut în plasa Poliției. În noaptea de 12/13 ianuarie a.c., **Varga Petru Lucian** (25 ani) și **Anghel Flore** (34 ani), ambii din Cermei, fără ocupație și antecedente penale, au forțat sistemul de închidere pătrunzând în magazinul **A.F. Andreea** din Pleșcuța. De aici au furat bunuri alimentare în valoare de 4.800.000 lei. Prezentați Parchetului cei doi au fost arestați preventiv pe timp de 30 de zile.

Ambasadorul Franței în România

VINE LA ARAD

Excelența-sa Pierre Ménat, Ambasador al Franței la București, va fi vineri, 18 ianuarie, oaspetele orașului nostru. În cursul zilei de vineri, Ambasadorul Franței se va întâlni cu oficialități arădene, va vizita o întreprindere franco-română și va poposi la Colegiul Național „Moise Nicoară".

Unul din motivele vizitei Excelenței-Sale la Arad, este și acela de a înmâna distincția de cavaler al „Palmelor Academice", doamnei profesoare Lavinia Văgălău, vicepreședintă a asociației „Amifran". **„Prezența Ambasadorului vine ca o «corectare» a disfuncționalității administrative a Serviciului Cultural Francez, care, în 1 noiembrie 2001, la aniversarea a 10 ani de AMIFRAN, pe scena Teatrului de Stat, mi-a înmânat distincția doar mie. Or, și eu, și doamna Văgălău, am fost numiți prin același ordin"**, precizează **Florin Didilescu**, președinte AMIFRAN și director al Bibliotecii Județene. În acest sens, prof. Didilescu i-a scris o scrisoare Ambasadorului Franței, în august 2001, invitându-l să participe la ediția aniversară a Festivalului AMIFRAN și să înmâneze personal distincțiile celor doi profesori arădeni.

Vineri, între orele 9 și 10, în sala festivă a Colegiului Național „Moise Nicoară", Excelența-Sa va fi alături de „amifrani" (de la copii de grădiniță, până la liceeni), care vor prezenta scurte spectacole. În acest context, prof. Lavinia Văgălău va primi distincția de cavaler al „Palmelor Academice", acordată de Guvernul francez celor care și-au adus contribuția la promovarea limbii și culturii franceze.

CĂTĂLINA LATU

ROMÂNII, PE LOCUL DOI ÎN TOPUL MONDIAL AL CERERILOR DE AZIL DUPĂ 1989

România se situează pe locul doi, după țările fostei Iugoslavii, în ceea ce privește numărul de cetățeni ai săi care au solicitat azil în țările dezvoltate după 1989, potrivit unei statistici a Înaltului Comisariat pentru Refugiați (UNHCR), publicată pe site-ul oficial al acestui organism.

Peste 400.000 de români au solicitat azil, în perioada 1990-1999, în țările Uniunii Europene, Statele Unite, Canada și alte peste 30 de țări industrializate.

Destinația preferată a românilor a fost Uniunea Europeană. Astfel, peste 390.000 de români au cerut azil în țările UE, în timp ce restul au ales SUA, Canada sau alte țări.

Numărul cetățenilor români care au depus asemenea cereri a scăzut simțitor în ultimii ani. Dacă anul de vîrf a fost 1990, imediat următor revoluției, cînd au solicitat azil în țările UE 60.000 de români, în 1999 cifra a fost de 8.000, potrivit statisticii UNHCR, care a fost realizată la sfîrșitul anului 2001.

Cel mai mare număr de solicitanți în ultimul deceniu a provenit din republicile fostei Iugoslavii. Aproape 900.000 de oameni din aceste țări au avut această opțiune.

După România, în topul solicitanților de azil urmează Turcia, Irak și El Salvador. Afganistanul se situează pe locul al optulea.

În ultimele două decenii, peste opt milioane de cereri de azil au fost înregistrate în Europa, America de Nord, Australia, Noua Zeelandă și Japonia.

Din cauza unei malformații

VIAȚA UNUI COPIL DE DOUĂ LUNI ESTE ÎN PERICOL

La Spitalul Județean Arad, secția Pediatrie, unul dintre pacienți riscă să-și piardă viața din cauza unei malformații rar întâlnite. Pacientul în cauză este un copil de doar două luni, Tamaș Horvath. Micul pacient trebuie să fie operat de urgență. Malformația sa, existența unei căi de comunicare între esofag și trahee, face ca alimentele să ajungă în plămâni și nu în stomac. Medicii afirmă că s-au luat măsurile necesare pentru operarea copilului dar pentru aceasta trebuie ca părinții să-și dea acordul, intervenția implicând riscuri destul de mari. Dacă copilul nu va fi operat de urgență, riscă să-și piardă viața în aproximativ o lună.

R.M.

AL 13-LEA SALARIU PENTRU CADRELE DIDACTICE DE LA UNIVERSITATEA „AUREL VLAICU" ARAD

Beneficiind de un management universitar dinamic și eficient, Universitatea „Aurel Vlaicu" Arad a acordat în luna decembrie 2001 un premiu în valoare de 3,0-5,0% din fondul de salarizare al anului 2001 pentru toate cadrele didactice din cadrul UAV, fiind printre puținele instituții din sistemul național de învățământ superior care a reușit să asigure din fonduri proprii sumele aferente. Aceste premii au reprezentat un mod de a recompensa efortul pe care toți angajații universității l-au depus în cursul anului 2001, efort materializat atât în saltul cantitativ cât și cel calitativ al activității depuse, UAV ajungând să numere peste 5.000 de studenți și astfel să se situeze în rândul universităților medii ca mărime din România.

Continuând efortul de a asigura o utilizare a fondurilor financiare, atât cele de la buget cât și fondurile proprii, la parametrii de eficiență ridicați, conducerea Universității „Aurel Vlaicu" va asigura, în cursul lunii ianuarie 2002, plata celui de al 13-lea salariu pentru cadrele didactice și personalul auxiliar. „În acest fel se va concretiza prima etapă a strategiei economice adoptată de către conducerea universității pentru perioada 2000/2004", ne-a mai informat d-na prof. univ. dr. Lizica Mihuț, rectorul Universității „Aurel Vlaicu".

MEMORIALUL „CZARAN GYULA" LA SALA FORUM

La Sala Forum va fi inaugurată mâine, 16 ianuarie, ora 17, expoziția foto a lui Siska Szabo Zoltan, dedicată pionierului turismului din Munții Bihor, Czaran Gyula. Pe lângă fotografiile artistului vor fi expuse diverse obiecte ce au aparținut lui Czaran și care acum fac parte din colecția arădeanului Titus Ștefanov.

Cu această ocazie, a fost tipărită broșura „Czaran Gyula - scurtă biografie" unde sunt descrise drumurile sale prin Apuseni. Czaran (1847-1906) a efectuat cercetări și amenajări pe mai multe trasee din Munții Codru-Moma și Bihor. Multe din potecile făcute de acesta sunt folosite și astăzi de turiști.

Siska Szabo Zoltan se află la a treia expoziție personală în Arad, el expunând de asemenea și în străinătate.

G. KNAP

MARȚI, 15 IANUARIE 2002

TVR 1
7,00 Jurnalul de dimineață
7,30 Strict necesar. Magazin
(●) 8,20 Domnișoara Zorro - s. rel.
9,10 Iartă-mă!
10,10 Niciodată nu e prea târziu - s. rel.
11,00 TVR Timișoara
13,00 Ghici cine vine la tine? - rel.
14,00 Jurnalul de prânz
14,30 Puncte cardinale
15,00 Față în față - rel.
16,00 Kronika
17,00 Feminin
(●) 17,45 Geena Davis - s.
18,20 Corect
(●) Soția mea, copiii mei - s.
19,35 Becker - s.
20,00 Jurnal. Meteo. Sport
(●) 20,30 Marinar fără voie - comedie, SUA, 1994
22,00 Amprente
22,15 Frontal
23,15 Jurnalul de noapte
23,45 Lumea dansului
0,45 Feminin - rel.
1,30 Jurnal. Meteo. Sport - rel.
2,00 Puncte cardinale - rel.
2,30 Istorie polemică - rel.
3,00 Frumoasele școlii - s.

TVR 2
7,05 Femeia misterioasă -s.
7,45 Poftă bună cu Petrișor!
8,00 Desene animate
9,30 Călătoria lui Allen Strange - s.
10,00 Prietenii lui Piticot - rel.
10,45 Tată, am încurcat-o! - s.
11,10 Bărbați, la cratiță! - rel.
12,10 Răscruci - rel.
12,40 Afaceri la cheie - rel.
13,10 Poftă bună cu Petrișor! - rel.
13,25 Știri
13,30 Piramida
14,00 Des. animate
15,15 Toți împreună
16,00 Tribuna partidelor politice
16,30 Ferma - rel.
17,30 E dreptul tău!
17,55 Știri
18,00 Cinematograful, o istorie vie
19,00 Des. animate
19,10 Drumul spre Avonlea - s.
20,00 Tată, am încurcat-o! - s.rel.
20,30 Piramida
21,00 Videoclipuri
21,05 Eminescu, legenda continuă - spectacol
22,00 Telejurnal
22,30 Ciuleandra - dramă, România, '85

PRO TV
7,00 Bună dimineața!
8,00 Știrile ProTv - Ziarul dimineții tale
9,00 Tânăr și neliniștit - rel.
* . Ro - rel.
9,50 Melrose Place - s.
10,30 Profeții despre trecut - rel.
11,30 Părinți la Hollywood - rel.
12,00 Cei mai frumoși ani - s.
13,00 Nikita - s.
(●) 14,00 Sărutul morții - dramă, SUA, 1992-rel.
16,00 Tânăr și neliniștit - s.
17,00 Știrile Pro Tv
17,30 Tânăr și neliniștit - s.
17,35 Vremea
17,40 Pro Tv te ascultă ce vezi
17,45
19,00 Știrile Pro TV
19,50 Sport
19,55 Vremea
20,00 Urmărire generală
21,00 Răzbunare fără limite - s.
22,00 Știrile Pro Tv
* Vremea
22,40 .Ro
22,45 Destinul sfânt - dramă, SUA, 1996
*** Știrile Pro Tv**
(●) 0,30 Căderea zeilor - dramă Italia, SUA, 1969

TV ACASĂ
7,00 Știrile de Acasă - rel.
7,30 Doctorul casei - rel.
8,00 Vei fi a mea, Paloma - s.
9,00 Prima dragoste - s. rel.
* Căsuța poveștilor
10,15 Betty cea urâtă - s. rel.
(●) 11,00 De 3x femeie - rel.
12,15 Dădaca - rel.
12,40 Salome - rel.
13,30 Ramona - s.
15,00 Războiul pasiunilor - s.
15,50 Căsuța poveștilor
16,00 Dragoste nebună - s.
17,30 Vei fi a mea, Paloma - s.
18,30 Știrile de Acasă
* Vremea de Acasă
19,00 Prima dragoste - s.
20,00 Betty cea urîtă - s.
(●) 20,50 De 3x femeie
22,00 Salome - s.
22,50 Dădaca - s.
23,15 Știrile de Acasă
23,45 90-60-90 Fotomodele - s.
0,15 De 3x femeie
2,25 Muzica de acasă, muzica nopții
3,30 Acasă la români, cântă-mi, lăutare! - rel.

HBO
8,0 Impostorii - comedie, SUA, 1998
9,40 Prietenii și vecinii tăi - comedie, SUA, 1998
11,20 Kafka - dramă, SUA, 1991
13,00 Corupție în Cartierul chinezesc - dramă, SUA, 1999
14,50 Foarfecele de platină - comed., SUA, 2000
16,20 Africa viselor mele - dramă, SUA, 2000
18,15 Arme și traume - comedie, SUA, 2000
20,00 Ucide-mă mai târziu - dragoste, SUA, 2001
21,30 Cinema * Cinema * Cinema
22,00 Camarazi de război - s.
23,00 Mickey Ochi Albaștri - comedie, SUA, 1999

PRIMA TV
7,00 Impact
7,30 Real Tv- rel.
8,00 Prima Mix!
13,00 M.A.S.H. - s.
13,30 Des. animate: Rambo
14,00 Patrula aeriană - rel.
15,00 Special
16,00 Impact
16,30 Vânătoarea comorilor - s.
17,30 M.A.S.H. - s.
18,00 Focus
18,55 Focus special
19,05 Camera de râs
19,30 Real TV
20,00 Copiii spun lucruri trăsnite
21,00 Prețul morții - dramă, SUA, 1997
23,00 Focus Plus
23,30 Vânătoarea comorilor - s. rel.
0,30 Camera de râs - rel.
1,00 Real TV - rel.
1,30 Focus Pl

TELE 7 ABC
7,35 Știri
7,50 Muzică
10,00 Tentații - rel.
10,30 Des. animate
11,00 Documentar
12,00 Apel: Crima - s. rel.
13,00 Cântecul și casa lui
14,00 Un psihiatru cu probleme - thriller, SUA, 1995
16,05 As show
17,00 Reporter - rel.
18,00 Documentar
18,30 Telejurnal
19,00 Documentar
19,30 Drumul oaselor - f. România, cu Florin Piersic
21,00 Apel: Crima - s.
22,20 Reporter
23,00 Documentar
23,30 Știri
23,45 Muzică

ANTENA 1 – TV ARAD
7,00 Observator
7,50 Sport
8,00 Casa de pe plajă - s.
9,00 Suflet rebel - s.
10,00 Știri TV - rel.
10,30 Magazin sportiv - rel.
11,30 Datini de Anul Nou
11,00 Îmbrățișări pătimașe - s.
12,00 Marius Tucă Show
13,00 Știrile amiezii
13,20 Amintirile unui pelerin - s.
14,00 Arsenalul - f. rel.
16,00 Divertisment
16,30 Publicitate, Promo
16,45 Știri TV Arad
17,15 Milagros
19,00 Observator
19,50 Sport
20,00 Brigada Mobilă - s.
21,00 Pirații din Caraibe - f., p. a II-a
22,00 Observator
22,15 Ediția de noapte tv
22,30 Marius Tucă Show
0,00 Noaptea târziu cu Mircea Badea
1,35 Amintirile unui pelerin - rel.
2,00 Observator
3,00 Casa de pe plajă - s.rel.
4,00 Suflet rebel - s.rel.
5,00 Milagros - s.,rel.

TV RCS
8,30 Cafeaua de dimineață
9,30 Des. animate
10,00 Mistere și farmece - doc.
10,30 Maniac Mansion - comedie
11,00 Știri RCS
11,45 Anotimpul roadelor - film
13,15 Trei destine - s.rel.
14,00 Știrile RCS
14,35 Odiseea- film
15,00 Trei destine - s.
15,45 Aflați la datorie - film
17,15 Documentar
17,45 Emis. minorităților
18,15 Știri RCS
19,00 Documentar
19,52 Dedicații muzicale
20,00 Atitudini - talk-show
22,00 Știrile RCS
22,35 Zestrea unei femei - film
(▲) 24,00 Erotica

RADIO EUROPA FM (89,3 MHz)
6,00-10,00 Deșteptarea - cu Gabi Dobroiu (7,00 Jurnalul de dimineață); 10,00 Europa Express cu George Zafiu; 13,00 Jurnalul de prânz; 13,30 România în direct cu R. Turcescu; 14,00 Drum cu prioritate cu Radu Constantinescu; 18,00 Jurnalul de seară; 18,30 Interviurile Europa FM; 19,00 Clubul de seară cu Denis Ciulimaru; 22,00 Jurnalul de noapte; 22,30 Infomania cu Dan Goanță; 23,00 Europa lângă tine.

RADIO PRO FM (92,1 MHz)
5,00 - 5,30 BULETIN DE ȘTIRI la fiecare sfert de oră; **5,30 - 7,00 PRO FM PÂNĂ LA UNU** - cu Ramon Cotizo; **7,00 - 10,00 PRO FM PÂNĂ LA UNU** - cu Flavius Esnican; **10,00 - 13,00 PRO FM PÂNĂ LA UNU** - cu Mihai Dobrovolschi; **13,00 - 14,00 13-14 CU ÀNDREI** - cu Andrei Gheorghe; **14,00 - 17,00 POFTIM PRO FM** - cu Cătălin Lăpușcă; **17,00 - 19,00 PRO FM E AICI** - cu Cristi Schnebli; **19,00 - 22,00 ASCULTĂ-ȚI MUZICA!** - cu Andi Moisescu; **22,00 - 23,00 MUZICA GREA** - cu Cristi Tabără și Andi Moisescu; **23,00 - 2,00 PRO FM BY NICHT** - cu Vlad Craioveanu

RADIO ARAD & RADIO CONTACT (99,1 MHZ)
6,00 Lupta cu somnul; 8,00 Matinal café; 10,00 Tovarășii mei; 12,00 Pulsul zilei; 14,00 Radio Deutsche Welle; 15,00 Muzica așa cum vrei; 17,00 Radio Vocea Speranței; 18,00 Radio France International; 19,00 Bujor Buda și invitații săi; 20,00 Bună seara, Arad!; 21,00 Seară de seară; 23,00 Teoria iubirii - DJ Armand; 24,00 Contact FM

RADIO TIMIȘOARA
6,00 Ceasurile dimineții
8,00 Muzică populară cu dedicații
9,00 Cânt din suflet
10,00 De zece ori România
11,00 Pop matineu
12,00 Miez de zi la polul vest
13,00 Emisiune în limba germană
14,00 Emisiune în limba maghiară
15,00 Emisiune în limba sârbă
16,00 Actualitatea în 60 de minute
17,00 Carusel cultural
18,00 Actualitatea radio
18,05 Dor de Eminescu
21,00 Curierul de seară

RADIO SEBIȘ
6,00-9,00 Cronica cârcotașilor - (p); 9,00-10,00 Precinie, precinie - muzică populară; 10,100-12,00 Cafeaua de zece; 12,00-15,00 „21" Expres; 15,00-16,00 Bună ziua oameni buni - muzică populară cu dedicații; 16,00-19,00 Meridian „21"; 17,00-18,00 Terra 2000; 19,00-20,00 Sus paharul, fiecare! - muzică populară și dedicații; 20,00-22,00 E seara tal; 22,00-23,00 Lecții particulare - (p); 23,00-06,00 „21" Night Hits
Știri: 6,00; 7,00; 9,00; 11,00; 15,00
Jurnale: 8,00; 13,00; 18,00

Redacția Adevărul nu își asumă răspunderea pentru modificările ulterioare intervenite în programele Radio - TV

Retrospectiva politică 2001

NAȚIONALISMUL - ÎN DERIVĂ

Naționalismul românesc, înfloritor la începutul anilor '90, se stinge încet și dacă n-ar fi Vadim Tudor, Europa (și Ungaria, să zicem) ar putea sta liniștită în această privință. Pentru că toate „indicațiile prețioase" ale Europei converg înspre eliminarea în cât mai mare măsură a fenomenului. Am spus în măsură cât mai mare pentru că e greu de crezut că popoarele Europei vor renunța vreodată la identitatea lor națională. Chiar dacă aceasta se va manifesta în spirit, dar și în „cuget și simțiri". Nu cred că transformările politice și economice vor elimina cu totul spiritualitatea și individualitatea popoarelor europene.

Oricum, cert este că răbufnirile naționaliste, după ce au cunoscut apogeul în anii '90, în speță în Balcani, sunt pe cale de a se atenua. Ceea ce se întâmplă și în România, ceea ce se întâmplă și în Arad.

Despre PRM Arad am scris într-o analiză succintă într-un număr anterior al ziarului. Aș mai vrea doar să precizez că, dacă PRM Arad are ecou în rândurile arădenilor - nici pe departe atât cât zice Creț Nicoară, dar, vorba ceea, „tot țiganul își laudă calul" - aceasta se datorează nu atât componentei naționaliste din programul partidului, cât componentei sociale și, mai exact, componentei ... C.V. Tudor.

Celelalte partide naționaliste - și numesc PUNR și PNR - au avut o încercare de a-și uni eforturile pentru a promova un alt fel de naționalism decât cel promovat de C.V. Tudor. Eșecul a fost aproape total. Alianța Națională, constituită din cele două partide, s-a destrămat și putem vorbi din nou, încă de anul trecut, de două partide, cu identitate proprie: PUNR și PNR.

PUNR încearcă, din cioburi de ... partid, să se mai adune și să-și caute un loc pe eșichierul politic arădean. Vechii peuneriști, în frunte cu Ioan Moș, au devenit noii peuneriști, dar forța lor politică a scăzut dramatic. Dacă pe vremea lui Funar peuneriștii erau bine individualizați în peisajul politic arădean, astăzi trebuie să cauți cu lumânarea peuneriști și structuri peuneriste. Partidul nu mai are nici forța financiară, dar nici cea logistică - și mă gândesc și la oameni - pentru a mai spune ceva oamenilor. Și dacă nu ești în contact cu omul, nu poți avea pretenția să te cunoască și să te bage în seamă. Nu știu cine va revigora partidul și dacă asta se va mai întâmpla vreodată. Perioada de glorie a peuneriștilor a fost pe vremea lui Funar care a promovat un naționalism agresiv și, uneori, primitiv, dar care atunci a avut aderenți. Pentru că așa erau vremurile atunci. Iar azi, vremurile nu sunt prea favorabile naționalismului de tip Funar. Iar cu un alt fel de naționalism, peuneriștii se pare că n-au succes.

Partidul Național Român (PNR) a vrut să promoveze acel un alt fel de naționalism în România. Unul care să se deosebească de ceea ce avansau PUNR și PRM. Numai că naționaliștii din PNR nu au avut nici un C.V. Tudor, nici un Funar. Un partid care se vrea cu impact pe orice scenă politică din lume, dar mai ales în estul Europei, are nevoie de un lider carismatic, un lider cu succes la public. PNR nu a avut așa ceva. Virgil Măgureanu a fost departe de un asemenea tip de lider. Și atunci, la nivel de județ, nu s-a putut întâmpla mare lucru. Eforturile lui Constantin Buzatu care, practic, a fost liderul din umbră al partidului, indiferent cine a fost președinte, s-au lovit de niște realități pe care nu avea cum să le schimbe. Partidul nu a avut un mesaj deosebit care să aibă impact asupra populației. Cum am spus și altădată, structurile organizatorice ale partidului își au rolul lor. Unul important. Dar nu suficient. Partidul, oricare ar fi el - dar mai ales unul mai puțin cunoscut - trebuie să aibă un mesaj credibil care să convingă. Numai cineva care a fost convins de un lucru va pune și ștampila pe buletinul de vot. Or, tocmai acea ștampilă reprezintă esența politicii oricărui partid. Cu ștampilă există, fără, ești un figurant.

Astăzi, PNR duce tratative cu PSD pentru fuziune. La nivel local, prin fuziune, ambele partide pot câștiga ceva. PNR un loc sub soare, iar PSD niște oameni și niște structuri de partid. PNR renunță astfel la doctrina națională și trece cu arme și bagaje la social-democrație. Cum spuneam și mai deunăzi, nici o problemă cu aceste treceri de la un partid la altul. Politicienii români se acomodează urgent și pe loc.

Naționaliștii arădeni dispar unul câte unul, individual sau cu partid cu tot, cum e cazul cu PNR. Asta nu înseamnă că naționalismul dispare și el. Dimpotrivă, este preluat ba de PNL, ba de PD, ba de PSD, în funcție de cum cred partidele respective că-și pot rezolva niște voturi cu steagul naționalismului. Dar acesta, e un naționalism de conjunctură. Cum, de altfel, este cam tot naționalismul românesc. Opinia mea este că adevărații naționaliști sunt oamenii de rând, iar nu politicienii.

I. IERCAN

Fuziunea ApR- PNL:

„FORȚA OPOZIȚIEI ÎN FOLOSUL CETĂȚEANULUI"

- **În sfârșit , la Arad, ApR a fuzionat cu PNL...**
- **Sediul ApR se va transforma în sediul municipal PNL.**
- **Aperiștii au primit opt locuri la județ și șase la municipiu.**

Conferința de presă organizată la sediul PNL Arad i-a reunit pe liderii aperiștilor și liberalilor arădeni la aceeași masă. Astfel, am aflat că cele două formațiuni politice arădene au semnat protocolul de fuziune pe data de 9 ianuarie a.c., protocol care face parte integrantă din cel care sâmbătă va fi supus aprobării Congresului de fuziune.

Sloganul Congresului va fi **„Forța opoziției în folosul cetățeanului"**.

Președintele PNL Arad, deputatul **Titus Gheorghiof**, ne-a informat că **„ApR a primit opt locuri în Biroul Permanent Județean, dintre care trei funcții de vicepreședinte și un secretar, și șase locuri în Biroul municipal, dintre care două funcții de vicepreședinte și un secretar."**

Președintele ApR, Gavril Popescu, a arătat că **„în zilele următoare aperiștii arădeni își vor nominaliza oamenii pe posturile cuvenite în urma fuziunii, iar liberalismul, dincolo de o simplă doctrină politică, este o stare de spirit care va produce, cu siguranță, un veritabil pol de opoziție în județul Arad."**

Staff-ul politic reunit (ApR+PNL) dorește să grăbească procesul de fuziune până la nivelul localităților din județ, deoarece **„deși noi ne pregătim pentru alegerile din 2004, iată că apar fel de fel de anticipate și nu dorim să fim surprinși nepregătiți".**

La întrebările noastre, am obținut următoarele răspunsuri:

– Sediul ApR va găzdui - în urma unificării - organizațiile municipală și de tineret PNL;

– De la cifra de 110 consilieri locali liberali, spor ul ApR este de 70 de consilieri. Deci, 180 „pe hârtie" cum ne-a declarat dl. Gheorghiof...

DORU SINACI

CORNEL HARISTIADE DEMISIONEAZĂ DIN PNL

În cadrul unei ședințe a Biroului Municipal al PNL, secretarul organizatoric al partidului, Cornel Haristiade, a fost criticat de către membri ai Biroului afirmând că funcția de secretar organizatoric nu se potrivește cu cea de purtător de cuvânt al președintelui C. J., Caius Parpală. S-au lansat supoziții de genul că Haristiade ar putea dezvălui secrete ale PNL adversarilor, printre aceștia numărându-se și Caius Parpală (trecut recent la PDSR).

Pentru a nu mai da prilej unor astfel de acuze, Cornel Haristiade a declarat că își va da demisia din partid, chiar dacă președintele PNL Arad, Titus Gheorghiof, i-a spus să nu recurgă la acest gest. Probabil C. Haristiade își va urma șeful pe linie de serviciu (Caius Parpală) și se va înscrie în PDSR.

I. I.

ADEPȚII LUI ERIS ȘI AI NECURATULUI

(Urmare din pagina 1)

Îi cunoașteți și îi cunoaștem pe acești indivizi. Ei sunt înverșunați de cel pe care îl slujesc, fie ca fizic, fie psihic, fie prin vorbele amăgitoare, dar niciodată respectate.

Să ne ferim de ei, pentru că sunt piaza-rea pentru noi, pentru popor, pentru țară, pentru toți semenii indiferent de credință și confesiune religioasă sau de conduită politică.

Pentru ei contează doar propria persoană, mărirea personală fie în putere politică, în averi și bani, dar niciodată în cultură și înspre binele poporului.

Să-i alungăm, să-i marginalizăm, să-i eliminăm, odată descoperiți.

N-au respect pentru valorile umane, nu pot să-și întemeieze o familie, cad în sodomie, ori își găsesc câte o curvă, pe care nu a aduc pe calea dreaptă, ci îi vând sufletul tot diavolului. Sunt gunoaie și poate că nici nu sunt oameni. Sunt niște mutanți periculoși. De aceea trebuie eliminați și barat accesul spre comunitățile omenești și spre accederea în funcții importante. De multe ori stau lângă noi și ne dăm seama târziu că nu sunt oameni. Dar niciodată nu e prea târziu pentru deconspirarea lor.

Poșta paginii politice

FĂRĂ COMPLEXE

Dl. Florian Moș ori nu a înțeles nimic din ceea ce înseamnă integrarea europeană, ori încearcă un exercițiu stilistic. Pentru că iată ce scrie dl. Florian Moș, prim-vicepreședintele PRM Arad:

„Treizeci de consuli și patru români!

Fraților, am ajuns în Europa! Am stat noi câteva mii de ani departe de acest misterios continent, dar, în sfârșit, am reușit. Suntem cineva. Egalii vestului și mai mult decât atât. Liberi, fără vize, fără complexe. Mergem unde vrem, când dorim și peste tot în calea noastră rudele bogate de la apus așternă covoare cu flori DE GHEAȚĂ. Și nu mai puțin de peste 50 de reguli (financiare, sanitare, de transport, morale) privind ținuta musafirilor (ne)poftiți.

Cârmuitorii de azi ai României, entuziasmați la culme de primirea noastră în familia europeană, vizionari și înțelepți, au prevăzut din timp o droaie de măsuri, pentru stoparea exodului, valurilor de emigrări și blocarea vămilor. Ca urmare, pe lângă „măsuri complexe" la granițele țării, au detașat și un corp de 30 de consuli care să-și petreacă Revelionul în funcțiune. La vamă. La datorie. Ca să fie totul după cerințele de mult stabilite ale caselor europene: bani, mașini moderne, frac, parfumuri franțuzești, tunsoare germană și ceas elvețian. Plus garanții de întoarcere. Înapoi. La origini!

Și a venit ZIUA CEA MAI LUNGĂ sau noul an 2002. Ca o eliberare, ruda săracă a năvălit. În casă. De frig. Și sărăcie.

La graniță? Oare cine bate? Aflăm cu stupoare pe toate canalele de TV că acțiunea fără viză (sau fără speranță) a debutat triumfal. În vestul țării, la trecerea frontierei s-au prezentat peste 50 de români care se grăbeau să ajungă la lucru în străinătate... Și nu mai mult de patru concetățeni dornici să fie liberi, dar cu mașini necorespunzătoare. Consulii și-au făcut datoria.

Biata rudă săracă spera să adune fărâmiturile de la masa îmbelșugată a cuscrilor europeni având doar o Dacie ruginită și un portbagaj gol. Iluzii deșarte, speranțe irosite, dezamăgire și o tristă întoarcere în țara mumă.

La balul de cristal al UE și NATO, biet român vei fi mereu bun doar pentru a sta de pază afară, la ușă sau pe un hol lăturalnic. Întunecos. Vei fi lăudat. Dar în batjocură. Mereu încurajat, dar niciodată ajutat, respectat sau egal.

După 200 de ani mai cugetă și rămâi în casa ta cu cei de SEAMA TA."

Demersul d-lui Florian Moș necesită un răspuns. Ironia (la adresa cui?) este „martorul" principal al textului d-lui Moș. **„Am stat noi câteva mii de ani departe de acest misterios continent."** Am stat și n-am stat. Pentru că, geografic, România, vrea nu vrea, face parte din Europa. Cultura românească, în bună parte conține elementele culturii europene. Civilizația românească iarăși, în cea mai mare parte, se revendică de la caracteristicile civilizației europene. Inflexiunile orientale ale culturii românești sunt explicabile istoric și nu întotdeauna condamnabile, așa cum încearcă unii apologeți ai culturii occidentale. Nu cred că avem motive să repudiem elementele de cultură specifice Orientului. Chiar dimpotrivă. Nu e cazul să intrăm în amănunte. Exegeții culturii românești, când vor avea de gând să scrie o exegeză serioasă și complexă a culturii românești, va trebui să recunoască faptul că elementele de cultură orientală dau un specific aparte fenomenului cultural românesc și spiritualității românești, în general. Și, o precizare necesară, nicidecum inferioară specificului cultural occidental.

Și de aci ajungem la complexele pe care dl. Moș Florian le are față de Occident. Recunosc că Occidentul, cu o civilizație tehnică, politică și administrativă net superioară are **„bani, mașini moderne, frac, parfumuri franțuzești, tunsoare germană și ceas elvețian"**. (În paranteză fie spus, iată ce invidiază dl. Moș). Entitatea complexă numită om nu se poate reduce însă la cele menționate mai sus și la multe altele care se pot adăuga acestora. Dincolo de materie, omul înseamnă și spirit, înseamnă suflet și câte altele. Dacă în Occident vedem doar strălucirea (care realmente există!) civilizației materiale, înseamnă că vedem doar ceea ce fură ochiul și judecata superficială.

De ce suntem ruda săracă? Nu pentru că nu avem bogățiile Occidentului, ci pentru că le-am vrea și pentru noi, dar fără prea mari eforturi. Pentru a ajunge la bogăția pe care unii dintre noi o invidiază, Occidentul a pus la bătaie muncă enormă, gândire, inteligență, seriozitate, consecvență și o extraordinară organizare. Din acest punct de vedere suntem într-adevăr „ruda săracă". Dar dacă vom face ceea ce au făcut occidentalii, dacă vom fi, așadar, serioși, harnici, civilizați nu vom mai fi priviți ca „ruda săracă", ci vom fi tratați în mod egal.

Sunt absolut convins că avem calități pentru a impune și a câștiga respectul altora. Nu lamentându-ne la modul (auto)ironic, cum face dl. Moș.

În altă ordine de idei, cred că oficialitățile române au procedat corect impunând restricții la ieșirea în spațiul Schengen. Și așa cum ne vom comporta în ieșirile în spațiul Schengen, așa vom trăi în viitoarea Europă unită. În ceea ce mă privește nu am nici un complex în fața nici unui european, fie el trăitor în buricul Parisului sau al Londrei.

I. IERCAN

Scandalul imobilului din Piața Avram Iancu ia proporții

VICEPRIMARUL BOGNAR - ACUZAT DE FALSIFICAREA UNUI TESTAMENT

Ieri dimineață, locatarii imobilului din Piața Avram Iancu nr.11 au ieșit în stradă. Este pentru a doua oară, în ultimele opt luni, când cele 21 de familii care locuiesc în clădire apelează la această formă de protest. Acum însă cuțitul le-a ajuns la os și au găsit cu cale să se revolte...

Imobilul, printr-un circuit cel puțin suspect, a ajuns să fie moștenit de o mătușă a viceprimarului în exercițiu al Aradului, **Levente Bognar.** Acest lucru n-ar interesa deloc, iar numele lui Levente Bognar nici n-ar avea rost să fie menționat, dacă afacerea n-ar avea un pronunțat iz de ilegalitate. Pe scurt, clădirea din Piața Avram Iancu 11 a aparținut **Josefinei Wieller.** Dintr-un testament al acesteia, scos la iveală de **Levente Bognar,** reiese că imobilul a fost lăsat moștenire mătușii acestuia, **Gisela Groșescu**. În ce-l privește pe viceprimar, este direct interesat de acest caz deoarece ar fi, la rândul său, moștenitorul mătușii sale. Și e de așteptat, nu-i așa?, să se ocupe de o asemenea „pleașcă", ce i-ar aduce, prin simplă vânzare, câteva sute bune de milioane.

În fine, printr-o sentință civilă rămasă definitivă în octombrie 2000, clădirea devine proprietatea **Giselei Groșescu.** Locatarii de pe A. Iancu 11 sunt disperați la gândul că vor rămâne fără apartamente, ei neavând în nici un caz destui bani spre a și le cumpăra, în caz că proprietara le-ar vinde, cum umblă vorba, astfel că au făcut o serie de cercetări în legătură cu cazul. **Și aceasta fiindcă li s-a părut cel puțin suspect că până în 1997, când a ajuns Bognar subprefect, nimeni nu a pomenit de vreun moștenitor al clădirii, de vreun testament, în fine, de vreun act care să transfere imobilul în proprietatea cuiva.** Prin urmare, deplasându-se în satul natal al răposatei **Josefina Wieller,** chiriașii din imobil au aflat că aceasta nu are, nici în clin, nici în mânecă, cu **Gisela Groșescu.** Ba mai mult, au descoperit și un **testament** al acesteia, **altul** decât cel prezentat în instanță de Levente Bognar și în care **numele Giselei Groșescu nu figurează.** Fapt este că viceprimarul Bognar este acuzat de fals, pentru că ar fi întocmit - sau a pus pe alții să întocmească pentru el - un fals ordinar, prin care J. Wieller îi lasă casa de pe Avram Iancu mătușii sale, **Gisela Groșescu.**

Cu toate astea, la ora actuală are valoare cu adevărat doar sentința dată de instanță în octombrie 2000. Locatarii au dat de „noul testament" abia recent. **„Iar între timp s-a mai întâmplat, colac peste pupăză, și ca avocatul Zoltan Hoszu, care a reprezentat-o pe Gisela Groșescu în instanță, să cumpere de la aceasta o parte din imobil. Este cât se poate de clar cât de mari și... încurcate sunt interesele aici!"** - declară **Dorina Poleac**, cea care s-a ocupat de problemă, în numele locatarilor. **„Practic, acest imobil nu are moștenitori. S-a ajuns în situația ca el să aparțină Giselei Groșescu pe baza unui fals incredibil, pe care îl punem pe seama lui Levente Bognar. O să mergem până la Haga pentru a demonstra că testamentul găsit de noi este cel original și nu cel prezentat instanței de viceprimarul Bognar. Și nu ne vom părăsi apartamentele nici dacă vin o sută de executori judecătorești să ne scoată afară. Suntem victimele unei mafii amenințătoare și nu putem să ne lăsăm aruncați pe drumuri."** - mai spune **Dorina Poleac.** La ora actuală, cinci familii din imobil au primit somații de evacuare: **„Este vorba despre cei ce locuiesc în partea deținută de avocatul Hoszu"** - mai adaugă femeia.

***

Cu siguranță, scandalul se va amplifica. Trezește suspiciuni, pentru locatari, inclusiv faptul că notarul **Ioan Morariu** a autentificat primul testament, cel prezentat de Levente Bognar. Ioan Morariu declară: „A fost vorba de un testament olograf, în limba maghiară, a cărui traducere s-a realizat corect. Din conținutul său reieșea că respectiva clădire, împreună și cu alte lucruri, i-au fost lăsate moștenire Giselei Groșescu. Eu am eliberat doar un certificat de calitate de moștenitor, din care rezulta că Gisela Groșescu are calitate de moștenitoare legatară. Testamentul respectiv a fost expertizat, iar din expertiză a reieșit că a fost vorba de un act real."

Subiectul rămâne deschis. Oamenii au de gând să meargă până la capăt pentru a demonstra ilegalitatea comisă de viceprimarul Aradului.

EUGENIA BĂRDAȘ

CET-UL VA FI ATRIBUIT MUNICIPALITĂȚII ARAD PRIN HOTĂRÂRE DE GUVERN!

Primarul Dorel Popa a făcut publice, în cadrul conferinței de presă, de ieri, câteva amănunte legate de preluarea CET-ului de către municipalitatea Arad, în vederea asocierii cu o firmă americană de distribuție a energiei electrice. Acesta a afirmat că, a discutat săptămâna trecută la București posibilitatea ca municipalitatea să preia CET-ul, pentru a se asocia cu un grup american specializat în furnizarea energiei termice. **„Oricum, a spus primarul, există intenția ca în viitorul apropiat CET-urile să fie trecute la municipalități și am preferat să profităm de oferta firmei americane și să nu ne gândim atunci ce să facem cu CET-ul".** Primarul a dezvăluit faptul că a semnat deja un Memorandum de Înțelegere cu grupul American **Torco Energy,** dar a precizat că mai există o ofertă în acest sens de la o altă firmă americană și că, în fond, mai pot fi căutate și alte oportunități. Dorel Popa a spus despre condițiile oferite de americani că „sunt atât de bune încât îmi este teamă că nu sunt adevărate". Singurele amănunte care au fost dezvăluite: investiția municipalității va fi de doar 1% și se va lucra în sistem „Built Operate Transfer" (după recuperarea investiției, aceasta aparține integral Aradului)

Primarul Popa s-a întâlnit la București cu premierul Adrian Năstase, ministrul Industriilor Dan Ioan Popescu și cu conducerea Termoelectrica, care au fost de acord cu trecerea CET-ului la municipalitate. Mai mult, Dorel Popa a spus că CET-ul a fost atribuit deja Aradului prin hotărâre de guvern, dar aceasta nu a fost încă publicată în Monitorul Oficial. Probabil, hotărârea respectivă va condiționa preluarea CET-ului de încheierea unui contract cu un investitor puternic. Astfel, nu se mai pune problema ca CLM să hotărască dacă va prelua CET-ul sau nu, ci ce va face cu el! Există însă și posibilitatea practică ca, respingând orice contract de asociere, CLM să respingă implicit și preluarea CET-ului, pentru că este greu de crezut că municipalitatea va reuși să acopere subvențiile la energia termică pe care le acoperă în prezent guvernul. În cursul zilei de ieri, primarul a avut o ședință informativă cu consilierii locali și o întâlnire cu sindicaliștii de la CET.

Trecerea CET la municipalitate, care va deveni efectivă doar după publicarea Hotărârii de Guvern în Monitorul Oficial, ridică câteva importante întrebări, care vor fi lămurite abia după apariția HG și după discutarea contractului de asociere. Oricum, este clar că această afacere va cuprinde și Arterm-ul, care se ocupă în prezent de distribuția energiei termice. Se speră că această tranzacție nu va afecta populația prin creșterea prețului energiei și că acesta va scădea în perspectivă. În curând, se va negocia o formă prin care Termoelectrica va acorda în continuare subvențiile necesare pentru menținerea prețului actual. De altfel, spune primarul, premierul Năstase a cerut conducerii Termoelectrica să acorde tot sprijinul necesar Aradului.

Tot în cadrul conferinței de presă s-a anunțat că firma Euromedic s-a aflat ieri la Primărie, unde au fost puse la punct detaliile unei investiții de cinci milioane USD într-un centru de investigare medicală foarte modern. Primarul Popa a anunțat că, în perioada 31 ianuarie - 15 februarie va întreprinde o serie de vizite în mai multe orașe din SUA, „pe cheltuiala americanilor", unde va încerca atragerea unor investitori la Arad.

FLAVIUS GHENDER

ANGAJAȚII CONSILIULUI JUDEȚEAN NU VĂD ROSTUL UNEI GREVE

Amânată de două ori până acum, din lipsă de cvorum, Adunarea Generală a Sindicatului Funcționarilor Publici din Consiliul Județean Arad a reușit ieri abia să adune (nu mai mult de) 32 de angajați, din totalul de 90.

Principalul punct de pe ordinea de zi era stabilirea modului de aderare la protestul anunțat în această săptămână de către Sindicatul Național al Funcționarilor din Administrația Publică Locală, la care CJA este afiliat.

Cum era de așteptat, numărul mic de angajați interesați a făcut ca în urma votului să se hotărască neaderarea la protestul Sindicatului Național. De altfel, primul care a votat împotrivă a fost chiar președintele filialei locale a sindicatului, Marian Olariu. Reiese, astfel, că angajații CJA sunt mai mult decât mulțumiți de salariile lor, astfel încât indexările și bonurile de masă solicitate nu-și au rostul.

Menționăm că, angajații Primăriei Municipiului Arad, afiliați la același sindicat, au votat, vineri, pentru grevă japoneză și grevă de avertisment fără a fi afectat însă programul cu publicul.

S. AMBRUȘ

Mâine, prezentare de carte

„ASPECTE DIN ISTORIA AGRARĂ A JUDEȚULUI ARAD"

Miercuri, 16 ianuarie a.c., începând cu ora 16,00, la librăria „Ioan Slavici" din Arad va avea loc prezentarea părții a doua (perioada interbelică) a lucrării **„Aspecte din istoria agrară a județului Arad",** având-l ca autor pe dr. ing. Alexandru Mihalca, cercetător științific principal la S.C.P.V.V. Miniș. Publicată sub egida Consiliului Județean Arad, cartea prezintă, pe parcursul celor 576 de pagini, numeroase date, informații și fotografii despre istoria agrară a județului nostru dar și a zonei de vest și a României. Sunt publicate comparații interesante ale agriculturii arădene față de celelalte județe vestice, detaliile mergând până la nivel de plasă.

Lucrarea se adresează deopotrivă specialiștilor și publicului larg și va fi prezentată de conf. univ. dr. ing. Petre Popa, prorector al Universității „A. Vlaicu" și ing. Adam Alda, director al Oficiului județean de consultanță agricolă.

M.C.

„GÂNDIND LA EMINESCU"

Ieri, la Biblioteca județeană A.D. Xenopol a avut loc în organizarea Asociației Culturale Pro Basarabia și Bucovina, Filiala „Columna" Arad, manifestarea culturală cu titlul „Gândind la Eminescu". A participat scriitorul și publicistul Lucilia Dinescu, care a expus tema „Gânditorul politic Eminescu". Prof. Georgeta Bătrân a prezentat un mănunchi de lirică eminesciană iar elevii Școlii generale nr. 1 au susținut un spectacol de cântece și poezii. La final, două eleve ale seminarului Teologic Ortodox din Arad, Olesia Bendas și Tatiana Revuțchi ne-au încântat cu glasurile lor interpretând cântece pe versurile marelui poet.

FIRA RĂZMAN
Foto: **VIOREL MUSCA**

„Anul Caragiale"–la Biblioteca Județeană

În data de 30 ianuarie 2002, când Biblioteca Județeană „A.D. Xenopol" va fi căpătat o altă înfățișare, va fi marcată deschiderea „Anului Caragiale", cu un concurs interșcolar. Concursul se adresează elevilor de liceu și se va derula în trei etape. Tema concursului este, desigur, creația marelui dramaturg român. Florin Didilescu, directorul Bibliotecii Județene, își propune să „reediteze" acest concurs și pentru elevii de gimnaziu. Aceste manifestări, pe lângă miza competițională, au și scopul de a găsi un răspuns, cât mai apropiat de realitate, la întrebarea „Cum îl percepem azi pe Caragiale?"

Pe aceeași temă vor dezbate și profesori, scriitori, editori, bibliotecari, în cadrul unei mese rotunde destinată, în special, tinerilor.

C. L.

NECESAR DE MATERIALE PENTRU PRODUCEREA RĂSADURILOR DE ARDEI

În această perioadă, campania de producere a răsadurilor se află în plină desfășurare. La multe specii de legume, printre care și la ardeioase, producerea răsadurilor pentru culturile protejate a început deja și se va încheia în jurul datei de 25 ianuarie. În acest fel, răsadurile vor fi bune pentru plantat în prima decadă a lunii aprilie (1-10 aprilie).

Având în vedere interesul unora dintre producători în realizarea unei campanii cât mai eficiente, voi încerca să prezint câteva elemente tehnologice și să fac o evaluare a necesarului de materiale pentru un modul de 2500 de fire de plante de ardei (necesarul pentru 500 mp de cultură).

Necesarul de sămânță. În evaluarea acestuia vom porni de la numărul mediu de semințe/g, care în cazul ardeioaselor variază între 135-250 buc. Cel de-al doilea element ce trebuie avut în vedere este valoarea culturală a semințelor. Aceasta fiind dată de puritatea fizică și germinația semințelor. Așadar, pentru a obține la răsărire cele 2500 fire pe care ni le-am propus, avem nevoie, în cazul în care valoarea culturală a seminței este de cca 65%, de cca 15-28 g sămânță.

În cazul în care vom procura plicuri cu semințe la număr, este important să cunoaștem germinația acestora. Dacă în plic avem 1000 de semințe, iar germinația acestora este de 80%, cel puțin teoretic, vom putea obține 800 de plante, dar pentru a realiza cele 2500 de plante vom fi nevoiți să achiziționăm 4 plicuri.

Necesarul de spațiu. Producerea răsadului de ardei este bine să se facă în ghivece de 7x7 sau 8x8 cm. În acest caz rezultă că la 1 mp vom putea produce 204-156 de plante, pentru realizarea a 2500 de plante fiind necesară o suprafață efectivă de 12,3 - 16 mp.

Necesarul de pământuri. Cel mai simplu amestec, aflat la dispoziția producătorilor individuali, poate fi realizat folosind 50% mraniță, 35% pământ de țelină și 15% nisip. Exprimat în kg acest lucru înseamnă: cca 550 - 729 kg mraniță; 380 - 500 kg pământ de țelină; 170-220 kg nisip.

Necesar de energie. Ardeioasele sunt foarte pretențioase față de căldură mai ales în faza de germinare, după care, conducerea temperaturii se face în funcție de fenofază și lumină în limite cuprinse între 15 și 24°C.

În cazul în care producerea răsadurilor se face în răsadnițe biologice, avem nevoie de gunoi de cabaline sau amestec de gunoi, în părți egale, de cabaline și bovine.

Pentru realizarea unei suprafețe efective de 12 mp de răsadniță (1,5x8m), suprafața patului de gunoi va fi de cca 20 mp. Grosimea stratului de gunoi trebuie să fie de circa 50-55 cm. În acest caz, cantitatea necesară de gunoi este în jur de 7-8 t.

Dacă producerea răsadului se face în microsere, cu încălzire pe gaz, consumul de gaz raportat la mp de spațiu se situează în medie la cca 0,2 mc/zi/mp. Desigur însă, el poate varia de la producător.la producător, în funcție de performanțele instalației, etanșeitatea serei, gradul de expunere la curenți etc.

Necesarul de produse fitosanitare

Pentru prevenirea căderilor de plante vom avea în vedere procurarea a cca 100 ml Previaer 50GSL, 100 g Bavistir sau Topsin.

După repicare vom aplica cca 2-3 tratamente cu produse cuprice, în care scop ne vom aproviziona cu cca 50-60 Champion sau 75-100 g zeamă bordeleză.

Dr. ing. Petru Vărădie

Pentru combaterea coropișniței vom avea în vedere aprovizionarea a cca 30-50 g de Grillosin sau Sintogrill.

Prevenirea atacului produs de tripși, mai ales în unele din zonele afectate frecvent, se poate face prin 1-2 tratamente folosind unul din produsele: Ulospillan 20 SP, 0,06%, Confidor 0,075%, Reldan 40 EC 0,15%, Diazol 0,15% etc.

Pentru prevenirea păianjenilor este recomandată aplicarea în această fază a unui tratament folosind unul din produsele: Danirun 0,06%, Nissorun 0,05%, Apollo 0,04% etc.

Îngroșarea tulpinilor și o înrădăcinare puternică se poate realiza prin 3-4 tratamente cu Revital 0,1%.

EFECTIVELE DE ANIMALE DIN MUNICIPIU

Legea nr. 189/1998, art. 44 prevede că valoarea taxelor speciale se calculează ca ele să acopere lucrările la pășuni din anul respectiv.

Pentru a se putea stabili tarifele pe categorii de animale au fost luate în calcul numărul animalelor înregistrate în registrul agricol și datele statistice de la finele anului 2001, după cum urmează:

- bovine adulte - 1095 capete; - tineret bovin - 260 capete; - ovine - 3445 capete; - cabaline - 36 capete.

Prin transformarea acestor efective în U.V.M. (unitate vită mare) se înmulțește numărul animalelor cu următorii coeficienți prevăzuți în literatura de specialitate: - bovine adulte - 1,0 U.V.M.; - tineret bovin - 0,6 U.V.M.; - ovine - 0,16 U.V.M.; - cabaline - 0,8 U.V.M.

Astfel, a rezultat un total de 1831 U.V.M.

Lucrările prevăzute a se executa în anul 2002 au o valoare estimativă de 325.000.000 lei, împărțind această sumă la 1831 U.V.M. existente, rezultă o valoare de 180.000 lei/U.V.M.

Raportându-se această valoare de 180.000 lei/U.V.M., la coeficienții mai sus prezentați, CLM a adoptat stabilirea unor noi taxe de pășunat pe anul 2002 după cum urmează:

- bovine - 180.000 lei/cap. - cabaline - 150.000 lei/cap. - tineret bovin și cabalin - 110.000 lei/cap. - ovine, caprine - 30.000 lei/cap.

Prin încasarea acestor taxe de pășunat, cheltuielile cu pășunile prevăzute pe anul 2002 vor putea fi acoperite în totalitate.

Pășunatul fără drept (decurgând din neachitarea taxelor prevăzute de prezenta hotărâre) se sancționează cu următoarele taxe de gloabă: - bovine - 1.800.000 lei/cap. - cabaline - 1.500.000 lei/cap. - tineret bovin și cabalin - 1.100.000 lei/cap. - ovine, caprine - 300.000 lei/cap.

Pentru o cât mai bună gospodărire a suprafețelor, fiecare crescător de animale va avea obligația prestării a două zile de muncă pe cap bovină și cabalină.

Pentru ovine se va executa o zi de muncă pentru șase capete, animale deținute.

În vederea întreținerii pășunilor și pentru o exploatare judicioasă a acestora, Consiliul Local al Municipiului Arad, prin Administrația Patrimoniului Local, va încheia contracte de prestări servicii cu Societăți Comerciale, SRL-uri, persoane fizice autorizate care doresc să execute lucrări specifice, pe aceste suprafețe.

Participare record la cursul de apicultori

Oficiul județean de consultanță agricolă Arad, în colaborare cu Asociația crescătorilor de albine organizează un curs de instruire și atestare profesională în meseria de apicultor.

Deschiderea oficială a cursului a avut loc sâmbătă, 12 ianuarie a.c., la sediul Facultății de Științe economice a Universității „Aurel Vlaicu" din Arad.

Cursul este gratuit și are o durată de 3 luni de zile. La el s-au înscris nu mai puțin de 90 de persoane (număr record) de la apicultori cu experință, dar fără calificare și până la pasionați de acest domeniu care vor să-și însușească în mod organizat o sumedenie de cunoștințe de specialitate.

La finele cursului se va susține un examen. Absolvenții vor primi un certificat de atestare în meseria de apicultor. Certificatul respectiv este recunoscut pe plan intern și internațional.

„Dovadă că așa stau lucrurile, vă pot spune că noi am mai organizat un astfel de curs la care am avut 63 de absolvenți. Dintre aceștia, pe baza certificatului de calificare, patru lucrează în Spania iar doi în Austria", ne-a mărturisit dl. Leonard Zoriti, șef serviciu consultanță în cadrul Oficiului județean de consultanță agricolă Arad.

N. OPREAN
Foto: ONORIU FELEA

Prețuri de referință la produsele agricole și la animale (7- 12 ianuarie)

Piața din Gurahonț (luni)

Vegetale
* **porumb boabe** - 200.000 lei șinicul
* **grâu** - 230.000 lei/șinic
* **ovăz** - 350.000 lei/șinic
* **orz** - 350.000 lei/șinic
* **porumb știuleți** -150.000 lei/100 kg
* **soia** - 6000 lei/kg

Animale
- **vaci adulte** - 10-22 milioane lei
- **porci grași** - 40.000 lei/kg
- **cai** - 14-25 milioane lei
- **viței (100 kg)** - 40.000 lei/kg
- **purcei** - 2,2-2,4 milioane lei/pereche

Piața din Chișineu-Criș (marți)

Vegetale
* **porumb boabe** - 280.000 lei/100 kg
* **orz** 300.000 lei/100 kg
* **grâu** - 300.000 lei/100 kg

Animale
- **purcei** - 2.000.000 - 2.400.00 lei (perechea)
- **porci** (40-60 kg) - 1.900.000-2.400.000 lei
- **viței** (4 - 6 săptămâni) - 1.800.000-2.500.000 lei

Piața din Beliu (miercuri)

Vegetale
* **porumb boabe** - 220.000 lei/100 kg
* **grâu** - 260.000 lei/100 kg
* **orz** - 260.000 lei/100 kg.
* **ovăz** - 350.000 lei/100 kg
* **porumb știuleți** -150.000 lei/100 kg

Animale
- **vaci adulte** - 9-22 milioane lei
- **viței** (4-7 luni) - 3,3-6 milioane lei
- **purcei** (7-8 săptămâni) - 2.000.000 - 2.400.000 lei/pereche
- **porci grași** - 40.000 lei/kg

Piața din Sebiș (joi)

Vegetale
* **porumb boabe:** 210.000 lei/100 kg
* **orz** - 230.000 lei/șinic
* **grâu** - 250.000 lei/șinic
* **ovăz** - 300.000 lei/șinic

Animale
- **purcei** (8 săptămâni) - 2.2 - 2.500.000 lei/pereche
- **porci** - 40.000 lei/kg

Piața din Șeitin (vineri)

Vegetale
* **grâu** - 250.000 lei/100 kg
* **porumb boabe** - 210.000 lei/100 kg
* **orz** - 250.000 lei/100 kg
* **ovăz** - 350.000 lei/100 kg
* **cartofi** - 4.000 lei/kg
* **mere** - 13.000 lei/kg.
* Lemne pentru foc: 4,5 milioane/mașina
* **soia** - 6000 lei/kg
* **floarea soarelui** - 5500 lei/kg

Animale
- **purcei** 6-8 săptămâni - 2.200.000 - 2.400.000 lei/perechea
- **porci grași** - 40.000 lei/kg

Piața din Pâncota (sâmbătă)

Vegetale
* **porumb boabe** - 200.000 lei/șinic
* **grâu** - 230.000 lei/șinic
* **orz** - 230.000 lei/șinic
* **tărâțe** - 2.000 lei/kg
* **ovăz** - 320.000 lei/șinic
* **porumb știuleți** - 150.000 lei/100 kg
* **floarea soarelui** - 5000-5500 lei/kg
* **soia** - 5000-6000 lei/kg

Animale
- **vaci adulte** - 10-22 milioane lei
- **viței** (4-8 luni) - 3.300.000-6.000.000 lei
- **porci grași** - 40.000 lei/kg
- **purcei 6-8 săptămâni** - 2.2-2.500.000 lei/pereche
- **cai** - 17-30 milioane lei

Piața din Lipova (sâmbătă)

Vegetale
* **porumb boabe** - 220.000 lei/100 kg;
* **grâu** - 250.000 lei/100 kg;
* **orz** - 250.000 lei/100 kg.
* **ovăz** - 350.000 lei/100 kg

Animale
- **vaci adulte** - 9-22 milioane lei
- **porci** - 40.000 lei/kg
- **purcei (6-8 săptămâni)** - 2,1 -2,3 milioane lei

Arad, piața Obor (vineri)

Vegetale
* **porumb boabe** -210.000 lei/100 kg
* **porumb știuleți** - 150.000 lei/100 kg
* **orz** - 250.000 lei/100 kg
* **ovăz** - 350.000 lei/100 kg
* **tărâțe** - 2000-2200 lei/kg
* **cartofi** - 4000 lei/kg
* **soia** - 6000 lei/kg
* **floarea soarelui** - 6000 lei/kg

Animale
* **purcei (6-8 săptămâni)** - 2,2 - 2,4 milioane lei/perechea
* **porc gras** - 40.000-42.000 lei/kg

Șinicul este o unitate (neomologată) de volum egală cu aproximativ 80 kg cereale.

Se naște iarăși Domnul Eminescu...

15 ianuarie, mereu

Mihai întâi, pe urmă Eminescu,
Om și el aici, cum suntem noi,
Biografia lui nu mai încape-n
Biografia vieții de apoi...
„Eu sunt Poet!", așa spunea trimisul,
„Eu sunt Poet!, dar nu i-am dat crezare,
Cât întuneric ne mai mustră, Doamne,
Când luminează steaua lui în zare!
Acum, în Ianuarie, târziu,
Când tulbure-i zăpada din cuvânt,
Se naște iarăși Domnul Eminescu,
În limba maicii - staulul cel sfânt!
Om și el aici, cum suntem noi,
Cu bucurii și cu triști sub pleoape,
Se naște iarăși Domnul Eminescu-
Biografia lui nu-l mai încape...
Se naște iar poetul și ce-i dacă?
Voi spune unii, cum au spus mereu,
Nașterea lui cu moartea nu se-mpacă-
Nașterea vine de la Dumnezeu,
Se naște iarăși Domnul Eminescu,
Se naște-n Ianuarie, mereu...

NICOLAE NICOARĂ-HORIA

EMINESCU - DESTIN, CONȘTIINȚĂ, NEAM

(15 ianuarie 1850 - 15 ianuarie 2002)

CONTRApunct

Astăzi este 15 ianuarie, ziua în care a văzut lumina zilei Luceafărul poeziei românești, poetul fără pereche MIHAI EMINESCU, zi în care conaționalii români, de pretutindeni, îl omagiază ca un simbol spiritual etern.

Din nefericire, în aceste contorsionate vremuri de „mondializare", nu toți intelectualii gândesc la fel, există un curent de „haidamaci-culturali" anti-Eminescu, care încearcă să-l coboare pe Luceafărul poeziei române la nivelul unui autor banal, murdărind, trivial, memoria poetului național. Cine sunt aceștia? Îndeosebi partizanii „mondialismului", pe care-i supără de mama focului sintagma: „POET NAȚIONAL!" De ce? Foarte simplu: dacă Eminescu nu ar fi consacrat ca poet-național, el nu ar mai reprezenta nici un pericol în calea pierderii identității naționale, și, ca atare, nu ar mai fi ținta nici unei agresiuni!

Conceptele de Neam și Națiune sunt puternic contestate nu numai în Occident, ci și într-o „falie" primejdioasă a culturii de provincie, care-și propune să distrugă ideea Unității naționale! Câtă vreme națiunile mici își păstrează identitatea lor, ele nu pot fi guvernabile de către organisme internaționale de talia F.M.I., B.M., UNESCO, O.N.U.! Ca să-și atingă scopurile propuse, instituțiile internaționale încep un „asalt" concentrat ca să controleze, din afară, averea și cultura națională. În acest context, cu viclenie, sunt coborâte în „țărână" marile simboluri naționale, cum se întâmplă, în cazul nostru, cu poetul nepereche Mihai Eminescu!

Avem convingerea că detractorii Poetului Național Mihai Eminescu (din antologia „Cazul Eminescu", Ed. „Paralela 45", al căror nume nici nu merită să fie pomenite alături de

Luceafărul poeziei românești, majoritatea sunt redactori mărunți la revista - „Dilema") nu numai că și-au primit deja oprobiul majorității intelectualilor și conaționalilor noștri, dar nici o altă „monstruoasă coaliție" nu-l va putea coborî de pe soclul de Poet Național și Universal pe marele Eminescu, care înseamnă ființa națională a întregului românism, de pretutindeni din lume! Grupul denigrator antologat în volumul „Cazul Eminescu" este deranjat nu atât de „fondul estetic", cât de fondul „social-politic" al operei lui Eminescu, de actualitatea lui și în zilele noastre, pentru care „haidamacii-culturali" (pot fi asemuiți doar cu politrucii de tristă faimă jdanovistă, care scoteau pe vremea totalitarismului dejist, marile valori naționale din cultura română), îl etichetează cu cele mai murdare cuvinte, încercând să-i umbrească geniul și să-i tulbure eternitatea! Avem certitudinea că nu se va reuși, că acțiunea declanșată este o jalnică răbufnire „umorală goală", cu alenecări absurde spre limbajul suburban, specific mai mult „spațiului politic", decât celui elevat - intelectual!

EMIL ȘIMĂNDAN

IDEI ALE DEMOCRAȚIEI ÎN VIZIUNEA PUBLICISTICĂ A LUI MIHAI EMINESCU

Publicistica lui Eminescu ocupă în scrisul său partea cea mai extinsă, dar și cea mai mai puțin cunoscută de marele public. Mai multe decenii este ținută sub supraveghere politică strictă pentru că, conținea idei corosive pentru edificiul politic al oricărei orientări mărginite de stânga sau de dreapta. De aceea, publicistica n-a intrat în circuitul public decât prin câteva articole, care erau departe de a oferi urmașilor setoși de adevăr o impresie și o imagine clară asupra dimensiunii și problematicii spiritului celui care le-a scris. Nimic nu ilustrează mai bine această situație decât modul cum se reflectă publicistica eminesciană în manualele școlare. Se fac trimiteri la ea în exprimarea biografiei și în analiza câtorva poezii. Nu se reproduce nici un text din proza sa politică, cu nimic mai prejos decât poezia sa, favorabile personalității eminesciene sub o dimensiune unică, relatată și de poezia sa.

Modesta mea relatare este numai o zvâcnire împotriva unei nedreptăți ce i s-a făcut lui Eminescu, un reprezentant al poporului român și culturii sale în sfera universalității. Să menționăm doar o cugetare eminesciană de valoare universală: „Adevărul e aur, după aur fug toți, de adevăr fug toți!". Dovadă, atunci ca și acum, am creat o atmosferă publică pentru plante exotice din cauza cărora planta autohtonă moare.

Noi stăm azi prin funduri de clasamente, deși avem cele mai înaintate instituții democratic-liberale: președinție, suveranitatea poporului prin Parlamentul bicameral, codice legale rămase de la turci, ruși, francezi, germani, iar în viitor de la englezi și americani, avem consilii județene și comunale, ceea ce înseamnă că stăm foarte bine. În realitate stăm totuși rău, fiindcă instituțiile noi nu se prea potrivesc cu starea noastră de cultură, cu suma puterilor noastre producătoare de care dispunem, cu calitatea muncii noastre, încât trebuie să le sleim pe acestea pentru a întreține aparatul costisitor și de multe ori netrebnic al statului modern. Apoi mai avem o apucătură de pilari mediocri: cumpărăm scump și vindem ieftin, fără să ne raportăm la ceea ce fac alții. Iată de ce oameni luminați ca M. Cărtărescu afirmă că Eminescu este depășit în vremea noastră. Oare nu mai avem nimic de învățat de la Eminescu în gândire și simțire? E destul să ne gândim doar la faimoasa „Glossă". Iată de ce meșterul din Paris are de unde plăti Camere parlamentare, universități, teatre, biblioteci, ba chiar brânză de iepure dacă poftește, dar noi, un popor de țărani, nu le putem toate acestea decât cu-ncetul. Și unde franțuzul și neamțul e cu dare de mână față de alții, noi românii legăm pomana cu trei noduri ca s-o păstrăm, fiindcă suntem un popor agricol care n-are niciodată banii pentru investit, alergând pururi la alții după împrumuturi și vânzând ce are el la valori financiare reduse, în raport cu scumpetea fleacurilor cumpărate, care să-i astâmpere pofta de civilizație, de fond sau de formă a românului. Aici sare la iveală ce raporturi se vor închega între părțile globului după ce vor fi incluse în plasa globalizării mondiale. Cine rămâne deasupra și cine adună cioburile sparte pe dedesupt pentru a-și croi din ele fericirea viitorului.

„– Nu scriem - spunea Eminescu - nici pentru bucureșteni, nici pentru ieșeni, nici pentru munteni, nici pentru moldoveni, ci pentru toți românii și nu numai pentru cei de azi, ci și pentru viitor". Avea deci Eminescu simțul înnăscut al problematicii adânci care-i preocupa pe români. Mai

relata iarăși marele poet și publicist: „Stan e ruinat pe câțiva ani, pentru că a găsit o pungă plină înainte de a fi pierdut-o, iar ortacul său Bran primește bătaia primarului și subprefectului fără să știe de ce.Dacă primește două-trei bătăi își pierde tot rostul pe sezonul acela și se prezintă umil să primească alte sarcini". Totuși atunci exista ascultare și autoritate. Azi se împlinesc ordinele numai când d-l prefect sau subprefect voiesc a se răzbuna pe rivalii săi politici. Statul devine o mașină politică prin intermediul căreia cei de la putere se răzbună asupra adversarilor politici.

Deci este o actualitate permanentă a lui Eminescu despre orice ins, mai mult sau mai puțin inițiat în tainele politicii și culturii, să aibă cunoștință. În fine, **ziaristul** adâncit în trecut, glorificând mărețele figuri ale neamului, **apologetul** total al muncii, **junimistul**, înverșunat împotriva formelor fără fond, goale de sens și bazându-se numai pe imitație, **criticul** înverșunat al pseudocivilizației occidentale intrată în societatea noastră pe ușa din dos și fără spiritul de discernământ, **țărănistul** acela de care ar trebui să roșească toți farsorii țărănismului de astăzi - ne-a lăsat o operă ziaristică nu numai strălucită, dar și de un timbru de clopot.

Prof. PAVEL GALEA

Porni Luceafărul

În organizarea Asociației Culturale Pro Basarabia Bucovina, Filiala „Columna" Arad, a Bibliotecii județene „A. I Xenopol", marți, 15 ianuarie, orele 13,00, va avea loc mar festarea culturală purtând genericul „Porni Luceafărul", aniversarea a 152 de ani de la nașterea Luceafărului poezi românești. Vor prezenta comunicări prof. Dan Lăzărescu, cri de artă și scriitorul și publicistul Lucilia Dinescu.

Vor recita din creația eminesciană elevi ai Liceului de indu trie alimentară, vizionând apoi expoziția de carte și documen „Eminescu - 152" realizată de prof. Aurora Tătar, bibliotecar Bibliotecii „A. D. Xenopol" a județului Arad.

„Anul cel Nou" a Limbii Române

Acum, în miez de Ianuarie, Țara de Sus a Moldovei, mândra dulcea Bucovină, miroase mai mult a dor de Eminescu. Bătrânii codri de argint îl cheamă căutându-l, așteptându-l spre a le fi naș nunta lor cu-a lumii Crăiasă.

Și Putna cu mormântul ei cel sfânt și toate cetățile de suflet neamului își ridică fruntea spre a I se închina Lui, Celui ce prin lu na Sa le-a sporit veșnicia, aurindu-le-o.

Și clopotele diamantelor, prea sfintelor biserici și mănăstiri m dave bat, vestind a bucurie, plecându-și cântul lor în fața Celui ce să vie în noaptea de Ianuarie.

Și toate iubitele acestui pământ în 15 Ianuarie a fiecărui îmbracă chipul Celei sfinte ce l-a zămislit pe El sau al Celei atât prea cântată de El prin versu-i nepereche.

Și Luna-și sporește în miez de ianuar ale ei raze căzute pe vâr de brazi sau în adâncuri de lacuri spre-a l-o aduce mai aproape marginea mării pe Ea, cea care i-a fost „o icoană de lumină în vazul negru al vieții".

Și teiul cel sfânt și plopii făr de soț și salcâmul și nuferii galber lacul codrilor albaștri se gătesc mai mult ca oricând înnoind straiele-podoabele spre a-L întâmpina cu evlavie pe **Anul Nou** literelor române - Mihai Eminescu.

De Ziua Lui, toți îndrăgostiții acestui pământ prin puterea lu toare a minunii nașterii Sale devin sau redevin mai tineri, mai can și mai lumini căci Eminescu are harul de a revărsa, peste toți ce cred și nu cred în El balsamul stării de iubire și al nădejdii în binel trăinicia neamului românesc.

Așadar să-L primim cum se cuvine în inimi pe El, **Anul cel N al Limbii Române.**

DORU BOGD

Vis cu Eminescu

Astă noapte mi-a bătut Mihai la fereastră, sau poate nu era decât colțul stelei lui rămasă singură pe cer, sau poate nu erau decât degetele fluide ale zorilor, sau poate visul...

„Intră, i-am spus, iată pâinea și sarea acestui pământ și timp cu care te întâmpin, oriunde ești acasă"

Pe masă cartea lui de flacără și lut a rămas deschisă și dimineața murmură povești:

Și i-am văzut fruntea - ca o planetă luminată de soare aplecată spre cartea citindu-se singură.

Și i-am văzut privirea cât marea de necuprinsă și trupul prelung ca un plop fără pereche și pereții camerei s-au dat în lături să-l poată cuprinde și un miros de cetină a intrat în casă ca un abur de codru verde...

„Vino, i-am spus, lângă țărmul visului te așteaptă Cătălina, aici, lângă pajiștea limbii române în care inima ta o e pasăre cântătoare, lângă codrul legănat de doine și nunți, de lacrimi și vânt să-ți răcorească arșița care te mistuie pe dinlăuntru și buciumul serii să-ți legene somnul lung."

El a privit prin mine ca printr-o fereastră deschidă și ochii lui ca două lacuri adânci, i-am văzut luminați de luceafăr, apoi l-am văzut plecând și noaptea mi-a rămas singură...

Dimineața, am găsit o creangă de tei înverzind la fereastră...

LIGIA TOMȘA

Note de lectură

TRĂIRILE SCENEI ȘI ALE SCRISULUI

Potrivindu-și cu „măiestrie" și „rolul" de poet, **actorul Iulian Copacea** încununează cariera sa artistică printr-o nouă formă de exprimare. Slujind o viață „scândura scenei arădene" cum prozaic denumește lumea teatrului, și-a format propriile impresii și convingeri pe care le transpune în versuri. Scrierile sale de debut (versuri și proză) intitulate **„Frunzele copacului"** reflectă crezul său matur, gândurile sale despre teatru prezentate cu o oarecare amărăciune și cu destul acid, fiind totodată nelipsite de un debordant entuziasm tineresc.

Volumul apărut la Editura „Viața arădeană" cuprinde eseuri, pamflete, urări, fabule, poezii licențioase și de inspirație erotică și se încheie cu o autobiografie umoristică.

Cu trimiteri la clasicele motive literare („lumea ca teatru", „cetatea", „labirintul"), Copacea cochetează cu ideea că teatrul este un templu, o cetate, o biserică, etalându-și cu convingere crezul în această instituție. „Locul de rugăciune nu e numai în biserică. Biserica e în noi"... Și locul lui Iulian Copacea este pe scenă unde iradiază, simte, crede în sine și **se desfrunzește.**

FIRA RĂZMAN

DATORII DE 80 DE MILIARDE LA FONDUL ASIGURĂRILOR DE SĂNĂTATE

Din 13 firme care au solicitat doar cinci beneficiază de eșalonări

13 firme din județul Arad și-au depus, până acum, cereri de eșalonare a datoriilor la fondul asigurărilor de sănătate. Cu toate că numărul datornicilor este mult mai mare: din cei 23.000 de contribuabili luați în evidențele Casei Județene de Asigurări de Sănătate, 3.000 sunt cu restanțe. 2.000 dintre ei - cu restanțe mai mari de 30 de zile. Suma totală pe care Casa o are de recuperat de la aceștia se situează în jurul a 80 de miliarde de lei. Agentul economic cu datoriile cele mai mari la fondul asigurărilor de sănătate este SC ARIS, cu peste 10 miliarde de lei.

Cu toate acestea, județul Arad ocupă locul trei pe țară în ceea ce privește colectarea banilor la fondul asigurărilor de sănătate. Ceea ce înseamnă că datoriile firmelor arădene sunt mici în comparație cu alte zone ale țării. Un lucru care spune destul de multe despre potențialul economic local. Dar, evident, se poate și mai bine. Iar posibilitatea de eșalonare a datoriilor este binevenită în acest sens. Cu toate că măsura a fost luată în special pentru a-i ajuta pe datornici, aceștia nu se prea înghesuie să profite de ea. Angela Cosma, director economic al CAS Arad, crede că numărul mic al cererilor de eșalonare a datoriilor este determinat, în principal, de comoditatea celor care conduc societățile cu datorii. **„Dosarul care trebuie depus la sediul Casei nu este foarte complex și nici greu de întocmit. Condiția principală pe care trebuie să o îndeplinească cei care solicită eșalonări este achitarea datoriilor față de fondul asigurărilor de sănătate, la contribuția asiguraților (7%). Totalul creanței este reprezentat de contribuția de 7% a angajatorului, majorările de întârziere și penalitățile pentru neplata la termen"** - precizează **Angela Cosma.**

Din cele 13 firme care au cerut eșalonări, doar cinci au primit până acum, un răspuns pozitiv. Este vorba de **West Shoes Industries, Romgera Sântana, CoopConsum Cermei, BAT și Frigorifer.** Suma totală eșalonată: 4,3 miliarde de lei. Dosarele a încă două societăți arădene au fost trimise la București spre aprobare. Cu datorii de 6,6 miliarde de lei, **IMAR și Sabina&Co** au nevoie de avizul Casei Naționale de Asigurări de Sănătate pentru a putea beneficia de eșalonări. Dosarele celorlalte șase firme care au cerut eșalonări au fost respinse de CAS Arad deoarece nu era îndeplinită condiția obligatorie (achitarea contribuției asiguraților).

Acordarea eșalonării obligațiilor la fondul asigurărilor de sănătate a devenit posibilă în toamna anului trecut, grație unui ordin al Guvernului Năstase. Eșalonările se pot acorda pe o perioadă de cel mult cinci ani. În ceea ce privește nivelurile pentru care se acordă înlesnirile la plată, Casa Județeană poate acorda eșalonări pentru sume de până la un miliard de lei, iar pentru datorii cuprinse între 1-5 miliarde este necesar acordul Casei Naționale. Pentru sume mai mari de cinci miliarde de lei este nevoie de implicarea Guvernului. Înlesnirile la plată pot fi solicitate și acordate atât înaintea începerii executării silite, cât și în timpul efectuării acesteia. Nerespectarea condițiilor și a termenelor în care s-au acordat eșalonările atrage anularea acestora și începerea sau continuarea, după caz, a executării silite pentru întreaga sumă neplătită și obligația de plată a majorărilor de întârziere.

DIANA DUȚU
Foto: ONORIU FELEA

Datorită birocrației

ÎNTÂRZIERI DE TREI-PATRU LUNI LA PLATA ALOCAȚIEI DE NAȘTERE

Până la începutul acestui an, prin vechea Lege a ajutorului social, femeile beneficiau de o indemnizație de naștere începând de la al doilea copil născut. Legea 416/2001 - intrată în vigoare la 1 ianuarie 2002 - a transformat această indemnizație în alocație de naștere și o acordă pentru fiecare din primii patru copii născuți vii. Acordarea dreptului și plata alocației se realizează pe bază de cerere și acte doveditoare, prin dispoziție a primarului localității în care domiciliază mama sau, după caz, unde a fost înregistrată nașterea copilului. **„Diferența este că, în contextul noii legi, beneficiază de alocație orice femeie care naște în Arad, indiferent de domiciliu"** - spune **Cezar Jancă**, inspector în cadrul Serviciului Social de pe lângă Primăria Arad.

Cuantumul alocației de naștere este de 1.400.000 de lei, dar există posibilitatea ca acesta să fie indexat prin hotărâre a Guvernului. Fondurile necesare plății alocațiilor pentru copiii nou născuți provin de la bugetul de stat. Datorită birocrației, însă, banii vor putea fi ridicați de

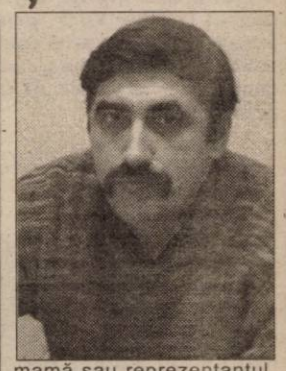

mamă sau reprezentantul legal al copilului de-abia după câteva luni de la momentul nașterii. Odată ce femeia a născut, este necesară depunerea unei cereri la sediul Serviciului Social al Primăriei, prin care se solicită acordarea alocației de naștere. Aprobarea solicitării este concretizată printr-o dispoziție a primarului. Lunar, toate dispozițiile primarului trebuie cuprinse într-un tabel ce urmează a fi trimis Direcției Muncii. Direcția Muncii îl trimite, mai departe, la București. Bucureștiul aprobă, transmite aprobarea în plan local și virează banii în cont. După ce banii au ajuns la Arad, inspectorii Serviciului Social fac statele de plată și îi anunță pe beneficiarii alocației de naștere că în zece zile se pot prezenta să-și ridice banii. Toată această tevatură poate dura trei-patru luni de zile.

D. DUȚU
Foto: ȘT. MATYAȘ

HUNEDOARA TIMIȘANĂ - UN SAT FĂRĂ ... HOȚI

Cu siguranță, puțini arădeni au habar că localitatea Hunedoara Timișană se află în județul nostru. Situat la numai o aruncătură de băț de comuna Șagu, satul se înșiră anevoios din spatele unor coline, parcă vrând să se revolte că nu-l știe nimeni și rar îl „calcă" picior străin. De altfel, nimeni nu ar avea motive să viziteze Hunedoara Timișană. Cele 156 de suflete care-și duc zilele acolo nu iau contact cu lumea decât de mare nevoie. Populația este îmbătrânită, iar semne că lucrul acesta se va schimba curând nu prea sunt.

Școală și grădiniță la un loc

La școala cu clasele I-IV din Hunedoara Timișană învață numai 11 elevi. Numărul preșcolarilor este și mai mic, astfel că nu s-a cerut înființarea unei grădinițe. Prin urmare, în clasa în care fac ore școlarii sunt primiți și „grădinarii", cinci la număr, care cu timpul s-au obișnuit să tacă atunci când învățătorul predă. Cuminți, se joacă în spatele clasei la măsuța ce le-a fost amenajată, așteptând să se poată și ei exprima, în pauză sau în orele de desen, muzică sau educație fizică ale elevilor.

Ștefănel Pintea - curierul satului

Nici cei câțiva elevi ai claselor I-VIII din Hunedoara Timișană nu duc o viață ușoară. Ca să ajungă la școala din Șagu, cel mai apropiat loc unde pot studia, trebuie să facă drumul pe jos. Dacă vara însă se mai pot face în pas vioi cei câțiva kilometri, iarna este de-a dreptul imposibil. Milos din fire, **Ștefan Pintea**, gospodar din Hunedoara Timișană, duce zilnic copiii la școală, în cabina tractorului proprietate. Câteodată mai primește motorină pentru acest lucru de la Primăria din Șagu, dar de câteva săptămâni bune nu i s-a dat nici un gram. **„Da' nu pot să-i las pe copii. În fiecare dimineață vin la mine la poartă să-i duc la școală și se înghesuie cum pot, în cabină. Ba mai vin și săteni la mine, care au treburi pe la Șagu, de nu pot, adeseori, să-i transport pe toți, că nu încap. Chiar dacă Primăria nu are nici o posibilitate acuma să-mi dea motorină, îi duc pe copii pe cheltuiala mea."**

Ștefănel Pintea - curierul satului

Și fiindcă tot merge la Șagu, Ștefănel, cum îi spun toți, aduce la Hunedoara Timișană, în fiecare zi, corespondența. Soția dumnealui este factor poștal și iama profită și ea de pe urma milosteniei soțului, cerându-i să-i aducă geanta cu ziare și scrisori. Vara însă, merge singură, cu căruța. **„M-am învățat cu calul și căruța. Mai merg și cu bicicleta sau chiar pe jos, dar acuma, iarna, îl rog pe bărbatu-meu să mă ajute, dacă tot merge pentru copii..."** - spune doamna Pintea.

Mai aflăm, de la femeia - poștaș, că la Hunedoara Timișană ziarul nostru este cel mai citit. Un singur abonat din sat este pasionat de absolut toate ziarele și revistele din țară: **„Este pensionar și marea lui bucurie sunt ziarele** - ne mărturisește d-na Pintea. **Se abonează fiindcă participă la toate concursurile organizate în reviste sau cotidiane. Mai și câștigă uneori. Recent, mama dumnealui, că mai pune taloane și pe numele apropiaților, a câștigat un telefon celular în valoare de vreo patru milioane. A câștigat inclusiv concursul de fidelitate al ziarului Adevărul, cu câtva timp în urmă."**

Școlarii s-au obișnuit cu preșcolarii, care au învățat să se joace în tăcere în timpul orelor

Locul în care nu se fură nimic

La Hunedoara Timișană nimeni nu fură. Dacă se întâmplă ceva în sat, printr-un sistem de comunicare absolut inexplicabil, toți află în maximum jumătate de oră despre ce este vorba. Dascălul satului, **Adrian Noja**, povestește: **„Este un fenomen incredibil. Oameni mai cinstiți decât aici nu sunt nicăieri în județul acesta, sunt sigur. Odată am uitat un sac cu cartofi în mijlocul satului, pe o bancă. M-am dus la Șagu, căci sunt navetist, iar când am descoperit că nu am sacul, m-am panicat. Dar era prea târziu să merg la Hunedoara după el. Ei bine, a doua zi la prânz, când am ajuns în buricul satului, sacul meu era pe bancă așa cum l-am lăsat."**

Învățătorul Noja este pentru toți sătenii un fenomen. S-a îndrăgostit atât de mult de Hunedoara Timișană, încât le spune tuturor că atunci când va avea bani își va lua o casă acolo, pregătindu-și-o pentru a-și petrece bătrânețile. Cum însă dumnealui are doar 38 de ani, mai e timp destul. Problema sa cea mai „apropiată" este legată de faptul că părinții copiilor nu se prea ocupă de cei cărora le-au dat viață. De aceea a și acceptat să primească preșcolari în sala de clasă a satului, spre a și-i pregăti pentru ziua când îi vor deveni elevi.

Mici neajunsuri

Ca oriunde, există și neajunsuri. La Hunedoara Timișană nu există nici medic și nici măcar o asistentă medicală. **Ștefan Pintea** se plânge: **„Dacă doctorul de la Șagu îți prescrie tratament injectabil, nu are cine-l face. În sat nimeni nu are calificare și nici priceperea necesare pentru mânuirea acului și a seringii."**

***

Peste toate însă, Hunedoara Timișană este un loc unde se trăiește intens. Oamenii locului sunt atât de optimiști, încât sunt siguri că nu peste mult timp satul lor va deveni ultra-cunoscut în județ. Se pun la cale tot felul de inițiative private, despre care însă vom vorbi cu altă ocazie. Iar Ștefan Pintea, omul care nu are nici el cât ar trebui, dar care nu se dă înapoi de la a împărți cu sătenii chiar și ceea ce are, gândește cu voce tare: **„O să audă județul de noi, mai mult ca sigur. Avem ambiția să le demonstrăm tuturor celor care nu au auzit de noi că există și că suntem capabili de lucruri mari."** Iar primul pas, în mod cert, este făcut. Cu ambiție, orice este posibil.

EUGENIA BĂRDAȘ
Foto: V. MUSCĂ

Mișcarea GRAFFITI

Mai vedem prin filme (americane, desigur), imagini din cartiere, în care zidurile sunt colorate, de obicei în nuanțe stridente. Este cam tot ce omul de rând de la noi știe despre graffiti. Primii artiști graffiti („grafferi") au apărut la New York, prin anii '80. Această ramură a artei este îndeobște asociată cu subcultura, însă a depășit demult granițele artei „de ghetou", cel puțin în State.

CUM SE FACE?

Nu oricine care mâzgălește un zid cu un spray colorat face graffiti. O lucrare de graffiti presupune reprezentarea personală a unei litere sau a unui cuvânt, neexcluzând figurativul. Tipic pentru graffiti este tag-ul, un fel de semnătură a „grafferului", executată dintr-o singură linie.

La noi, majoritatea „graffer"-ilor folosesc vopsele nitro. Unii, mai specializați, alchidice (produse pe bază de rășini sintetice). O lucrare de graffiti rezistă un an, doi, apoi pereții se scorojesc.

TERIBILIȘTII

„În Arad, au început asta puști care voiau senzații tari, să facă ceva interzis, să fie urmăriți...", povestește Seco. „Seco" este numele de „graffer" al lui Laurențiu Alexandrescu, elev în clasa a X-a la Liceul de Artă „Sabin Drăgoi", la clasa de arhitectură. El lucrează în echipă cu Tavi „Hieroglifă", de patru ani. Pentru orice zid pe care îl colorează, cere permisiunea proprietarului sau a Primăriei. Pe o lucrare nu „stă" mai mult de 4-5 ore.

PRIMUL „PRODUCT"

Lucrarea care consideră că îl reprezintă cel mai bine se află pe un perete dintr-o curte părăsită, în spate la „Astra", lângă o tipografie. Tot pe-acolo, într-un cadru decăzut - industrial, se află și primul „product"

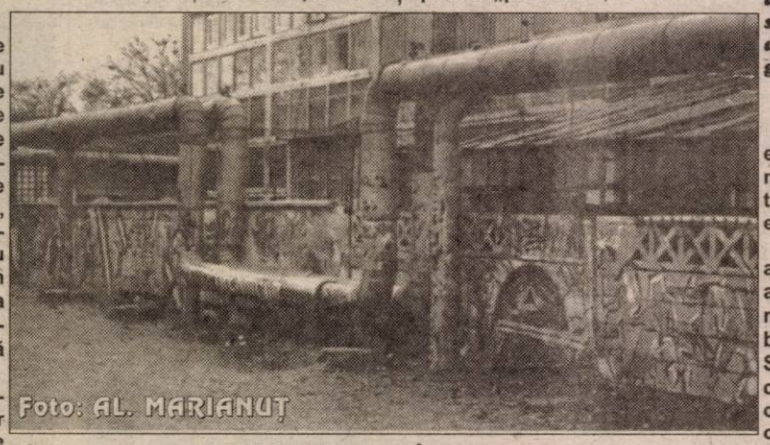
Foto: AL. MARIANUȚ

graffiti din România. În vara trecură, s-au strâns cinci „grafferi" (doi din Arad, doi din Brașov, unul din Canada, unul din ei fiind Seco) și au realizat o lucrare împreună. Printre cei 5, s-a aflat și ***Rat***, „regele venerat" al graffiti-ului din România. „Product-ul" place privirii, e adevărat, se vede meșteșugul, profesionalismul. Însă ce scrie acolo (nu că ar fi esențial) e aproape imposibil de descifrat. ***„Numai cei care fac și ei graffiti își pot da seama ce scrie"***, confirmă Laurențiu.

CEILALȚI

Laurențiu și Tavi sunt liderii incontestabili ai genului în Arad. Mai sunt și alții, care lucrează individual: Jadda, Odette, Tactik, Rage. ***„Foarte mulți înțeleg asta ca pe o rivalitate. De exemplu, este unul, Dog, care ne mâzgălește lucrările, strică ce am făcut noi. Sunt persoane care n-au ce căuta aici, care dau cu piciorul la ce încercăm noi să facem. Așa, cei din jur nici n-au cum să-și schimbe părerea despre ce înseamnă graffiti,*** spune Laurențiu.

REACȚII

L-am întrebat și care e reacția trecătorilor la munca lor. Sunt trei tipuri de reacții, ne-a explicat Laurențiu.

1. Cei care ne amenință, ne înjură (mai ales bătrânii: „Ce mâzgăliți pereții, mai bine îi lăsați așa") 2. Snobii, care nu se pricep, dar le place, că e ceva nou 3. Indiferenții, care trec fără să se uite.

***

Că „graffiti" este sau nu artă, e un subiect controversat. Însă e cert că această mișcare există, și dacă tot există, ar fi bine să fie dusă înspre artă. Acest lucru nu se poate face decât de artiști care au și o pregătire corespunzătoare (Laurențiu, de exemplu, e unul dintre ei) și, dacă se poate, nu în curți dosite și uitate de lume. Altfel, se poate crede (greșit!) că orice împroșcare cu spray pe un zid e graffiti. Și ar fi păcat să se întâmple așa.

CĂTĂLINA LATU

Un nou „suflu" european

EDUCAȚIE ARTISTICĂ ȘI LA LICEU

Obiectele legate de artă (desen, muzică, teatru) se predau la clasele primare și, timid, la gimnaziu. În liceu, educația artistică a elevilor **în școală** se oprește. Aceasta este o stare de fapt cu care se confruntă nu doar învățământul românesc, ci și cel european. Constatând aceasta, Ministerul Educației Naționale din Franța, Ministerul Culturii și Comunicării și primăria orașului Nantes au organizat, în 13-15 decembrie 2001, la Nantes, un forum european cu tema „Villes, éducation, culture" (Orașe, educație, cultură). Au participat 250 de persoane, din întreaga Europă, responsabili culturali și educativi, artiști.

Aradul și România au fost reprezentate la Forum de **Florin Didilescu**, director al Bibliotecii Județene „A.D. Xenopol" și președintele asociației „Amifran", invitat de organizatori. Florin Didilescu a prezidat unul din cele 8 ateliere, pe tema „Dimensiunea culturală și artistică în politici și programe educaționale în Franța și în lume".

„În cursul celor două zile de dezbateri, participanții au prezentat realitățile învățământului artistic din țara lor. Cu toții au fost de acord că lipsa materiilor artistice la liceu a privat tineretul de repere culturale esențiale în formarea oricărei personalități. Astfel, nevoia de a reintroduce discipline artistice în programele școlare este resimțită peste tot în Europa", spune Florin Didilescu.

Ca rezultat concret al acestor discuții, prof. Didilescu va încerca să cointereseze instituțiile culturale arădene, pentru a realiza programe de educație artistică în școli. Adică, actori, artiști plastici, oameni de cultură să vină în fața liceenilor, la clasă, pentru a le preda dramă, culoare, muzică sau orice alte discipline artistice. **„Sper ca din anul școlar viitor să se găsească o modalitate convenabilă pentru această colaborare. E sigur că așa elevii ar veni cu mai multă plăcere la școală"**, mai spune Florin Didilescu.

CĂTĂLINA LATU

TRUPE „TARI" PENTRU TINERII ARĂDENI

În luna decembrie a anului care tocmai s-a încheiat, a avut loc la Sala Polivalentă, un târg sponsorizat de Camera de Comerț a județului Arad, cu sprijinul firmei Connex. Târgul „Daruri și Cadouri", a fost nu doar un prilej de a cumpăra tot felul de cadouri pentru cei dragi, ci și o ocazie pentru cei tineri să vadă pe scena amenajată în fața Sălii Polivalente, patru dintre cele mai în vogă trupe românești de muzică la ora actuală. Timp de două zile arădenii prezenți la acest târg au avut parte de muzică de calitate oferită de: Voltaj,HI-Q, K-PITAL și Krypton. Cum la astfel de manifestări artistice tinerii prezenți uită de toți și de toate, și în cele două zile de concerte, tinerii „s-au rupt în figuri", ca să citățm pe unul dintre participanții la „bairam." Prezenți și noi în mijlocul celor tineri (nu ca să ne rupem în figuri), am avut ocazia să stăm de vorbă cu Miki, solista trupei K-PITAL și cu Răzvan Toda, solistul trupei Krypton. Discuția a fost una deschisă, asta poate și din cauza paharelor de vin fierț consumate înaintea apariției pe scenă a celor două trupe. Trecând peste acest aspect (justificat de altfel, dacă luăm în considerare gradele minus de afară), cele două vedete s-au comportat de minune, considerând că „reprezentanții mass-media sunt de fapt legătura dintre noi și fanii noștri, care sunt întotdeauna curioși să afle ce facem atunci când nu suntem pe scenă, sau care ne sunt speranțele și planurile, pentru că suntem și noi...oameni". Aceste trupe au mai fost prezente și cu alte ocazii în orașul nostru care este considerat (de Miki cel puțin) ca fiind unul „mișto".

MIKI CONSIDERĂ „K-PITAL" SĂ FII BINE ... ÎNȚOLIT

-Cui se adresează muzica K-Pital-ului?

-Noi cântăm pentru public, pentru fanii noștri, și nu de dragul de a ne auzi. Dacă vroiam asta, aș fi cântat doar în baie. Cred că muzica pe care o faci trebuie să fie în primul rând de calitate și abia mai apoi una comercială.

-Noul vostru album-Senzual-este fără doar și poate unul comercial, pentru că ceea ce cânți tu este un stil comercial?

-Da, trebuie să recunosc că noul album s-a vândut destul de bine nu doar pentru stilul pe care l-am abordat, ci pentru că este un album de bună calitate, și asta contează.

-Crezi că ești un model pentru tineri?

-Nu vreau să se ia toată lumea după mine. Mă refer la stilul de a mă îmbrăca, de a mă comporta ș.a.m.d. Inevitabil, când te afli în lumina reflectoarelor devii un model pentru cei care te ascultă.

-Că tot veni vorba de haine, de unde îți cumperi toaletele?

-Ei bine trebuie să recunosc că îmi e cam greu să găsesc ceea ce îmi place, dar când îmi place ceva nu mă uit la bani. Uite, spre exemplu, mi-am găsit niște toale beton la un magazin din Arad. Și mie și celor două colege de trupă, ne-au plăcut și...ne-am înțolit. Cred că e super important să fi înțolit ca lumea mai ales când apări pe scenă. Fiecare își are stilul său de promovare a imaginii, și hainele sunt un mod de promovare.

MUZICA - ÎNTÂI BUNĂ, APOI COMERCIALĂ

După ce Miki ne-a „părăsit" pentru a-și încânta fanii, noi ne-am continuat discuția cu

Răzvan de la Krypton, care la fel ca și colega lui de branșă, a fost foarte comunicativ, și chiar spiritual.

-Pe mine să nu mă întrebi de unde-mi cumpăr hainele că, eu îmi cumpăr tot ce vine la mână...după aceea văd ce pot lua pe mine.

-Răzvan, trupa Krypton a abordat un stil mai puțin comercial, care are trecere doar la un cerc restrâns de persoane, chiar dacă rock-ul este ascultat de ceva vreme.

-Eu cred că rock-ul este un stil de muzică care va dăinui dat fiind faptul că a fost și este ascultat, nu numai de tineri ci și de maturi. Pe noi, cei de la Krypton ne caracterizează acest stil de muzică, ni se potrivește.

-Aveți piese pline de melancolism. De unde vă vin ideile pentru melodiile pe care le-ați compus?

-În principal din experiența proprie, dar și din auzite. A nu se înțelege că dacă facem o piesă în care doi se despart înseamnă că m-a lăsat iubita.

-Noul vostru album se numește „Comercial" deși...

-Sunt de aceeași părere cu Miki, în sensul că muzica trebuie să fie întâi bună, și apoi comercială. Muzica trupei Krypton este înainte de toate, bună. Spun asta pentru că ceea ce facem noi place la multă lume. Albumul se cheamă așa pentru că într-adevăr este comercial. A fost primit bine de public și sunt convins că avem mulți fani și în Arad.

-Cum ți se pare Aradul?

-E un oraș liniștit. Poate prea liniștit. Tinerii însă, știu să se distreze și mă bucur că am fost invitat aici, chiar și pe frigul ăsta.

După scurta discuție pe care am avut-o cu cele două vedete, am asistat la show-ul prezentat în fața tinerilor arădeni, care s-au distrat de minune în prezența acestor trupe și asta în lipsa concertelor care se desfășurau în fața primăriei și care de aproximativ doi ani nu mai au loc. Cert este că formațiile prezente la Arad au încântat spectatorii care s-au simțit „ca la 20 de ani, fără griji și fără bani" dansând pe „vibrații" și, pentru că le „place muzica tare", „au plutit spre nori" pentru că „asta-i viața".

R. MUNTEAN

Remedii naturiste

■ **oțetul de mere** calmează crampele menstruale. Puneți două linguriță de oțet într-un pahar cu apă, amestecați bine și beți-l pe parcursul zilei.

■ **bananele** întăresc nervii, protejează mucoasa gastrică, combat balonările, alte tulburări digestive și reduc nivelul colesterolului.

■ **lecitina** este denumită și hrana pentru nervi. Ea ajută la o mai bună irigare a creierului și este indispensabilă pentru funcționarea sistemului nervos central. Se găsește în cantități suficiente în lapte și în gălbenușul de ou. Amestecați un gălbenuș cu 250 ml lapte și cu o lingură de miere și beți lichidul obținut, în decursul zilei, în două reprize.

■ **cataplasmele cu cartofi** sunt eficiente atunci când vă doare gâtul. Fierbeți 2 cartofi mari până ce se înmoaie, zdrobiți-i până se obține un piure și împachetați-i fierbinți în jurul gâtului. Deasupra puneți un prosop de in uscat și apoi un șal de lână. Cataplasma se menține până se răcesc cartofii.

■ în cazul în care ați răgușit, încercați următoarea rețetă: **amestecați o lingură de muștar, una de miere și una de suc de lămâie.** Beți acest amestec seara, înainte de culcare.

■ **alimentele iuți** desfundă nasul mai bine decât orice medicament. Apelați cu încredere la usturoi crud proaspăt pisat sau la o bucățică de ardei iute pe care-l mestecați puțin și apoi îl aruncați. Se vor lichefia secrețiile de pe căile respiratorii, cu siguranță!

■ **lichiorul de nuci (preparat acasă)** este un foarte bun tonic digestiv: După fiecare masă se poate bea câte jumătate de păhărel. Cum se prepară? Se lasă la macerat 4 sau 5 coji de nucă (învelișul verde) într-un litru de țuică naturală. Se filtrează, apoi se îndulcește, după gust, cu miere.

Pagină realizată de
dr. MARIA FILIMON

Medicul vă răspunde!

❒ ***D. V., 42 ani, Nădab.*** **Vă recomand frecții cu soluția Vitalizant, de 3-4 ori pe zi, pe toate zonele dureroase. Pe timpul nopții, aplicați o compresă cu aceeași soluție pe zona coloanei cervicale și a umerilor. După îndepărtarea compresei, se aplică unguentul antireumatismal cu care faceți masajul zonelor dureroase. Aceste produse sunt preparate de dl. ing. I. Groza și le găsiți la magazinul „Natura", str. L. Blaga nr. 15. Beți ceaiul preparat din: păpădie, mesteacăn (frunze), coada-calului, salcie (coajă), stejar (scoarță), talpa-gâștii. La 250 ml apă puneți o linguriță din amestecul de plante și fierbeți timp de 5-7 minute, apoi infuzați 15-20 minute. Beți 3-4 căni de ceai pe zi. La fiecare cană de ceai puneți un vârf de cuțit de bicarbonat de sodiu. Continuați tratamentul cu Bilobil.**

❒ ***R. C., 52 ani, Arad.*** **Pentru a combate diareea, beți ceai preparat din frunze de mur și frunze de nuc. La un litru de apă fiartă puneți câte 5 linguriță din fiecare plantă. Se face o infuzie de 20 de minute.**

❒ ***A. B. 26 ani, Arad.*** **Vă recomand ceaiul preparat din: cimbrișor, pătlagină, ciubotica-cucului (rădăcină) și scai-vânăt. Fierbeți ultimele două plante timp de 7 minute și adăugați restul plantelor. Acoperiți vasul 15 minute. Strecurați ceaiul și beți 3-4 căni de ceai pe zi. Siropul de morcovi este un alt remediu apreciat pentru combaterea tusei. Amestecați 250 ml suc de morcov proaspăt făcut cu trei linguri de zahăr și puțină apă. Lăsați să fiarbă, amestecând mereu, până începe să se îngroașe ca un sirop. Doza zilnică: 3-4 linguriță. De asemenea, sucul de lămâie este un aliat pentru dvs. Stoarceți o lămâie, turnați peste zeamă un pahar de apă caldă îndulcită cu miere de albine și beți sucul puțin câte puțin pe parcursul unei zile.**

PRODUSELE CE CONȚIN EFEDRA SAU DERIVATUL EFEDRINĂ SUNT PERICULOASE

Ministerul canadian al Sănătății a cerut, miercuri, retragerea de pe piață a mai multor produse pe baza plantei efedra sau a derivatului ei, efedrina, din cauza mai multor incidente, printre care atacuri cardiace și un deces, informează AFP. Măsura privește produsele care conțin o doză mai mare de opt miligrame de efedrină pe capsulă sau orice produs care oferă o combinație de efedra sau efedrină și de un stimulant, cum este cafeina, care accentuează efectele plantei.

Efedra se poate găsi în decongestionantele pentru nas, dar este mai des vîndută ca supliment alimentar pentru pierderea în greutate. Ministerul a mai cerut retragerea produselor vîndute în scopul suprimării apetitului, slăbitului, atingerii unei stări euforice sau a altor stimulante.

Potrivit Ministerului Sănătății, în ultima perioadă s-au raportat peste 60 de incidente create de produse pe bază de efedra sau efedrină. Într-unul dintre ele, un produs care folosea efedra în doză puternică în combinație cu cafeină a produs un deces.

Parcuri de distracții: de așteptat traumatisme

Medicii se pot aștepta să trateze mai multe traumatisme la cap, gît și spate, în condițiile în care se înmulțesc parcurile de distracții care propun instalații care măresc accelerația gravitațională la valori mai mari decît cele suportate de astronauți în naveta spațială, se arată într-un studiu apărut în revista Annals of Emergency Medicine.

Autorii studiului au compilat date privind rănirile și decesele survenite în parcurile de atracții, securitatea instalațiilor și studiile despre efectul psihic și fiziologic al instalațiilor de tip montagne russe.

Cercetătorii subliniază că deși deocamdată riscurile nu sunt mari, tendința de a crește gradul de periculozitate al instalațiilor - pentru a răspunde dorinței vizitatorilor de a trăi senzații extreme - a devenit îngrijorătoare. "Este important pentru medici ca atunci cînd examinează pacienți care prezintă simptome neurologice să îi întrebe dacă au fost prin parcul de distracții", precizează unul dintre autorii studiului. "În cursa aceasta pentru construirea de instalații mai rapide, care dau frisoane mai puternice, ne temem ca nu cumva forța de atracție gravitațională să nu depășească gradul de toleranță al organismului", a avertizat specialistul.

Accelerația gravitațională este în mod normal, la suprafața Terrei, în medie de 9,81 m/s2.

SUCCES GARANTAT FĂRĂ BISTURIU

PROCTOLINE
Centrul Medical Proctologic

oferă posibilitatea tratării de:

HEMOROIZI,
FISURI ANALE

și alte probleme legate de acest subiect

Actualmente, există posibilitatea tratării acestor afecțiuni fără operații!

Nu este necesară spitalizarea, viața personală și activitatea profesională nefiind afectate. Tratamentul nu necesită pregătire preoperatorie (clismă etc). Beneficiați de un tratament modern practicat cu succes în țările occidentale

RESPONSABILITATEA DEPLINĂ A REZULTATELOR

Timișoara: 056-221.219

BUCUREȘTI: 01-311.19.69; BAIA MARE: 062-433.303;
BRAȘOV: 068-333.985; IAȘI: 032-113.022

Aditivii alimentari

Aplicarea recentă a chimiei moderne și a tehnologiei la producția alimentară a dat naștere la o proliferare a alimentelor semiartificiale făcute din amidon rafinat, zahăr și grăsimi plus îmbogățitori, emulsifianți, umezitori, arome, stabilizatori, coloranți, conservanți și alte mii de substanțe.

Alimentele înalt prelucrate tind să fie bogate în grăsimi, zahăr, sare și sărace în fibre, minerale, vitamine, exact ce nu este recomandant pentru o alimentație sănătoasă. Mai mult, unii aditivi sunt interzișI în țările vestice, dar abundă în alimentele noastre.

Citiți cu atenție etichetele de pe alimente și evitați, pe cât posibil, consumarea acelora care conțin prea mulți coloranți, conservanți, îndulcitori, etc., substanțe desemnate prin litera E și un număr.

Cu siguranță, mâncărurile preparate acasă, din produse naturale, sunt sănătoase.

Obișnuiți-vă copiii să consume fructe proaspete, să bea sucuri preparate acasă, prăjituri făcute acasă după rețetele bunicii și nu cu tot felul de gelatine, coloranți și îndulcitori artificiali.

E cam greu să te ferești de alimentele ce conțin aceste „E-uri", dar măcar încercați să nu consumați. Le consumați pe cele în care abundă acești aditivi.

Beți ceaiuri depurative și vitaminizante (coada-calului, păpădie, urzică, măcese, cătină), consumați cereale integrale, legume și fructe.

Știați că...

● **nou-născuții trebuie îmbăiați în căzi cu zeci de litri de apă**, pentru că în acest mod devin mai rezistenți și învață să înoate înainte să împlinească un an și jumătate. În locul căditei în care încap 2-3 litri de apă, ce ajung doar pentru toaleta sugarului, mama va căuta vase cât mai mari, cadă acolo unde este posibil și va lăsa copilul să se bălăcească, fără să se teamă dacă acesta intră sub apă, pentru câteva clipe. Prin hidroterapie sunt conservate reflexele cu care copilul s-a născut și astfel părinții vor putea merge cu bebelușul de 6 luni la piscină, iar cel târziu la un an și jumătate va ști să înoate. Hidroterapia împreună cu masajul și gimnastica sunt factori care cresc rezistența bebelușului.

● **persoanele care mănâncă multe alimente cu vitamina A și beta-caroten** par să fie mai puțin susceptibili la cancerul de plămâni decât ceilalți.

Unele afecțiuni serioase, precum cancerul, infecțiile cronice, hepatita, ciroza hepatică, bolile renale și ale prostatei produc excreție urinară masivă de vitamina A, în aceste situații este potrivit un aport mai mare.

● **stresul și anxietatea** produc frecvent hiperventilație, adică respirație în exces. Apare des necesitatea de a căsca. Aceasta scade nivelul bioxidului de carbon din sânge, ceea ce produce furnicături ale extremităților, amețeală, tensiune toracică, palpitații, vedere tulbure. Pot apărea și alte simptome, cum ar fi tremorul, slăbiciunea, oboseala și coșmarurile. Frica produsă de aceste simptome duce la hiperventilație în continuare și tot așa mai departe. Episoadele pot dura minute sau ore. Ele pot deveni atât de frecvente, încât sindromul de hiperventilație este aproape continuu, variind în intensitate. Când simțiți că începe o asemenea manifestare, faceți o plimbare în ritm vioi, un exercițiu fizic sau ocupați-vă de o muncă fizică, orice numai să nu vă mai concentrați atenția asupra respirației. Nu beți cafea și nu luați alte stimulente. Cereți sfaturile unui psiholog.

● **persoanele care au hemoroizi** sunt sfătuite să facă regulat exerciții fizice sau să meargă mult pe jos, să mănânce multe cereale integrale, vegetale și fructe. Este foarte important ca scaunul să fie regulat și de consistență mai moale, pentru a nu irita hemoroizii inflamați. Băile de șezut, călduțe, cu ceai de mărul-lupului, gălbenele și coada-șoricelului, făcute în fiecare seară, timp de 2-3 săptămâni vor fi de mare ajutor. După fiecare scaun și baie de șezut aplicați supozitoarele și/sau crema sau unguentul ce v-au fost recomandate de medic.

Întâlnire Lupaș-Bercea, la Arad

ASTĂZI SE DECIDE SOARTA TRIOULUI CIUBĂNCAN-TODEA-PANIN

● Gandolfi renunță, oare, definitiv la UTA?

Mult zgomot pentru nimic! Nici un jucător de la UTA nu a semnat cu Petrolul ori a plecat la Ploiești. Este adevărat, s-au purtat discuții, ele chiar au mai și avansat, dar - deocamdată - nimic concret. Vorba lui Florin Bercea, președintele Consiliului de administrație de la Petrolul: **„Nu s-a transferat nici un jucător de la UTA la noi. Ne vom vedea cu conducătorii arădeni, vom mai discuta și apoi vom vedea ce și cum. Este adevărat, ne vom vedea cu cei de la UTA în cel mai scurt timp. E clar, îi vrem pe Ciubăncan, Todea și Panin, dar trebuie să ne țină și cureaua. Marin Lupaș le-a fixat un preț, rămâne să mai negociem."**

De cealaltă parte, aseară, președintele UTA-ei, Marin Lupaș, ne-a declarat: **„Mâine (n. n. - astăzi) dl. Bercea vine la Arad, pentru a pune capăt negocierilor în privința jucătorilor Ciubăncan, Todea și Panin. Dacă vinerea trecută am fost la Ploiești să discutăm despre Ciubăncan, acum în calcule intră și ceilalți doi, pentru că cei de la Petrolul și-au manifestat dorința - săptămâna trecută - să-i aibă în lot și pe Todea și Panin. Am ajuns la un acord, dar totul se va decide odată cu această întâlnire."**

Așadar, astăzi se va lua o hotărâre finală în privința celor trei jucători. UTA e obligată să vândă pentru că - în exclusivitate - Marin Lupaș ne-a declarat: **„Gandolfi a spus să nu mai contăm pe el. I-am cerut acordul pentru transferul celor trei, dar el a zis că am mână liberă. Așa că - probabil - cei trei vor merge la Petrolul Ploiești."**

LEO SFÂRA

Cantonați la Moneasa

„ALB-ROȘII" AU AVUT O PRIMĂ ZI „DE COȘMAR"

▼ Ciubăncan, Todea și Panin sunt în pregătiri

Până la urmă, din lista de 22 a lui Dan Mănăilă, doar 20 de fotbaliști au ajuns duminică seara la Moneasa. Cum era nomal, de la apel au lipsit nigerienii Kent și Precious, adică cei care își permit să sfideze, că sunt ai italienilor. Totuși, Kent a sosit ieri după-amiază la Moneasa, însoțit de antrenorul Ionuț Popa, care s-a întors duminică seara din Italia și vrea să supravegheze câteva zile programul echipei, înainte să plece la București, la consfătuirea antrenorilor de Divizia A și B.

Despre celălalt jucător de culoare, Precious, nimeni nu știe nimic. Probabil, își va face apariția pe finalul cantonamentului de la poalele Munților Codru Moma. Se vrea mai șmecher ca ceilalți jucători ai UTA-ei, pentru că știe că, oricum, va fi titular, fiindcă așa vor italienii. Mai rămâne ca și Mister I și II să se împace cu această idee.

De la Dan Mănăilă am aflat că băieții au avut parte de o primă zi de cantonament „de coșmar", dar în zilele următoare vor avea „surprize" și mai și. Totul a început cu o alergare de 9 km, urmată de un program de 30 de minute de forță. „Sala" a fost amenajată în holul etajului I de la Hotel „Moneasa", iar dotările au fost duse de acasă. După prânzul și odihna necesară, de la ora 16,00, „alb-roșii" s-au pregătit pe terenul de fotbal din comună. Ședința de pregătire a avut un caracter tehnico-tactic și a fost finalizată cu jocuri-concurs pe ștafetă și un joc-școală cu tematică dată. Toți jucătorii au răspuns bine cerințelor antrenorilor, spre bucuria medicului, maseurului, omului bun la toate, adică a lui Dănuț Ifrim, care n-a avut prea mult de lucru.

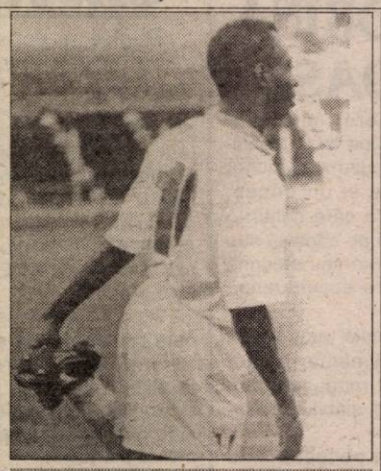

Deocamdată, Precious a întors spatele UTA-ei. Poate va veni și ziua când va fi invers...
Foto: **VIOREL MUSCA**

În privința zvonurilor cum că „tripleta" Ciubăncan-Todea-Panin nu e la Moneasa, ci a plecat deja la Ploiești, pentru a se alătura pregătirilor echipei de primă divizie, Dan Mănăilă a fost cât se poate de explicit: **„Sunt prostii. Toți trei sunt la Moneasa și se pregătesc cot la cot cu coechipierii lor. Cred că vor și rămâne aici..."**

DANIEL SCRIDON

Transferuri de senzație la B. C. ICIM

ANCA STOENESCU ȘI LAURA NIȚULESCU REVIN LA ECHIPA CE LE-A CONSACRAT

Laura Nițulescu

Ieri, la orele serii, prinzând de veste că la B. C. ICIM.se pregătesc câteva mutări spectaculoase, am luat legătura cu dl. Ioan Faur, președintele clubului, pentru a obține mai multe informații în acest sens. Dânsul ne-a spus: **„Deocamdată nu pot să vă spun nimic. E adevărat că încercăm să transferăm două jucătoare, dar nu e nimic cert. Peste 2-3 zile vă pot relata mai multe."** Insistenți, am luat legătura și cu Petru Eleș, managerul clubului, care a confirmat noutățile de la echipă. Astfel, două dintre jucătoarele de bază ale „naționalei" de senioare, Anca Stoenescu și Laura Nițulescu revin la B. C. ICIM. Conducătoarea de joc a echipei României, Anca Stoenescu, a efectuat ieri primul antrenament la noua (vechea) formație și va pleca mâine împreună cu lotul echipei la Novi Becej (Iugoslavia), locul ales de B. C. ICIM pentru desfășurarea cantonamentului de iarnă. În schimb, Laura Nițulescu va pierde stagiul de pregătire centralizată, alăturându-se noilor colege abia la revenirea din cantonament. Să mai precizăm că ambele baschetbaliste au activat ultima dată la formația Sporting Atena din Grecia.

Să recunoaștem că B. C. ICIM a dat cu acestе două transferuri o grea lovitură pe piața baschetului feminin românesc. Căci experiența celor două jucătoare va fi, cu siguranță, benefică în încercarea de revenire a echipei și tentativa ei

Anca Stoenescu

de a-și păstra titlul de campioană.

În altă ordine de idei, vă informăm că B. C. ICIM a renunțat la serviciile Mirunei Müller, fapt confirmat de Petru Eleș, fără a ne da vreo explicație în acest sens.

ADELA CIOLOCOI

UN ARBITRU ROMÂN „SCRIE" ISTORIA ÎN CANADA

Bursa știrilor

● Sătui de postura de eterne rezerve, „spaniolii" Denis Șerban și Stelea sunt foarte aproape de a semna cu Rapid. Chiar și pe bani mai puțini, ei vor să joace. ● Deși indisponibil pentru multă vreme, Marius Nicolae nu este dat uitării de fanii lui Sporting Lisabona. Un patron de restaurant din capitala Portugaliei s-a oferit să-i asigure masa pe toată perioada internării sale în spital, semn că vedetele, chiar și accidentate, tot vedete rămân. ● O vreme s-a vehiculat că transferul lui Prunea la Perugia a căzut. Se pare însă că portarul dinamovist e iar în „pole-positions", după ce tratativele cu columbianul Cordoba au intrat în impas. De altfel, Florin Prunea a și rămas la Perugia, unde se pregătește cot la cot cu titularii, doar-doar va da „lovitura vieții". ● Antrenorul Stelei, Victor Pițurcă, a trimis o adresă Federației, prin care face apel la Iordănescu să-i lase acasă pe Fl. Dumitru, Rădoi și Neaga, care, vezi Doamne, vin după perioade lungi de accidentări și n-ar face față turneului național din Portugalia. Bine că la pregătirile echipei din Ghencea fac față. Te-am fi văzut noi, Pițî, ce mai ziceai, de erai tu antrenor la națională... ● Un arbitru român, Silviu Petrescu, fiul observatorului FRF, Radu Petrescu, sătul de mizeria din arbitrajul românesc, a plecat în 1995, în Canada. După șapte ani de muncă și de arbitraje impecabile, „fluierașul" nostru a primit, ceea ce cu siguranță în România n-ar fi obținut. Este vorba de ecusonul FIFA în Canada. Bravo lui! ● Se întâmplă în lume. Formația braziliană de primă divizie, Gama și-a schimbat numele în Gamma, fiindcă așa le-a spus un vrăjitor oficialilor clubului „carioca". Cică al doilea „m" va da forță cosmică echipei, iar victoriile vor curge acum ca pe bandă rulantă. O fi, dacă nea' vrăjitorul așa zice. ● După ce Mancini a fost forțat de suporteri să-și dea demisia de la Fiorentina, cele mai mari șanse de a antrena echipa „viola" le are fostul tehnician al lui Napoli și Inter, apreciatul Ottavio Bianchi. ● Sfârșit de săptămână cu „calde" și „reci" pentru handbalul românesc. În Liga Campionilor, feminin Silcotub Zalău a fost văduvită de o victorie importantă în primul meci din faza grupelor, contra norvegienelor de la H. K. Larvik. A fost 29-29, la Zalău, fiindcă „cuplu" macedonean de arbitri, cel mai bun al momentului, a validat oaspetelor un gol neregulamentar. A mai fost: Navesta Zilin (Cehia)-Oltchim Rm. Vâlcea 25-25 (meci tur, Cupa Cupelor); Rapid București-Siracusa (Italia) 39-16 (meci tur, Cupa Challange). Rece de tot, în preliminariile CM de handbal masculin: România-Norvegia 23-27 și mai pățărăm doar de doi bani speranțe într-o calificare. Din păcate. ● La 39 de ani, baschetbalistul american Michael Jordan mai vrea un an să joace la clubul unde este și președinte, Washington Wizards. Cu o medie de 24 de puncte/meci reușite în acest sezon, e clar că președintele Jordan îi va prelungi contractul jucătorului cu același nume. ● Spania a avut 15 jucători pe tabloul probei masculine de simplu de la Australian Open. În ineditul clasament urmează Franța, cu 13 tenismeni și SUA și Australia cu câte nouă. Noi avem doi și buni. Pavel și Voinea. Bine că nu s-a făcut statistică și la feminin, că acolo aveam zero sportive.

DANIEL SCRIDON

PE SCURT, DE LA CSM CONAR

Agenda CSM Conar Arad cuprinde, în această săptămână, câteva puncte de reper. Astăzi sosește în România antrenoarea japoneză de tenis de masă Kaori Sasaki, aceasta urmând să efectueze voluntariat sportiv la gruparea arădeană. Kaori va fi preluată în Capitală de directorul CSM Conar, Eugen Roman iar zilele următoare ea va fi prezentată publicului larg, în cadrul unei conferințe de presă. Tot astăzi va fi oficializat transferul Adrianei Năstase Șimion la secția de tenis de masă a clubului. Pe de altă parte, în perioada 21-24 ianuarie, se preconizează participarea la Campionatul Național de tenis de masă pe echipe, rezervat juniorilor III (copii).

Cât privește ramura de tir, Marius Cenădan va fi prezent peste câteva zile la două concursuri desfășurate la București, având drept scop verificarea potențialului și menținerea „în priză".

A. H.

SĂPTĂMÂNA MEDICALĂ PENTRU TELECOM

În această iarnă, F. C. Telecom l-a pierdut pe fundașul Sabou, care a preferat să plece la Motru, acolo unde îl are ca antrenor pe Gigi Borugă. Nici situația lui Nelu Ardelean nu e chiar clară, dar în rest, alte plecări, cel puțin deocamdată, nu sunt preconizate. Nici la capitolul sosiri. Doar câțiva juniori din propria pepinieră și, eventual, un portar. De fapt, postul de portar e deficitar la F. C. Telecom. E Sabău și juniorul Cohan, dar vorba cuiva: când ai apărare bună, la ce-ți mai trebuie portar?

Săptămâna aceasta e una medicală pentru „telefoniști", jucătorii pregătiți de Marius Grad având programate vizitele medicale, așa cum avea să ne spună dl. Ioan Șandor, oficial al clubului din Micălaca.

Apoi, băieții vor intra ușor-ușor în programul de antrenamente cu caracter de reacomodare la efort. În privința cantonamentului de iarnă, acesta nu putea avea loc decât în stațiunea Vața, loc tradițional pentru „telefoniști".

În altă ordine de idei, președintele clubului, Gh. Marinca e un pic mai bine și trece aproape în fiecare zi pe la club, pentru a pune toate problemele la punct împreună cu colaboratorii lui de nădejde. Chiar dacă încă se află sub tratament medical, președintele Marinca nu poate sta acasă. Discuțiile de la club îl mai fac să uite de dureri. Oricum, pe această cale noi îi dorim însănătoșire grabnică.

D. SCRIDON

PERIOADA PREGĂTITOARE DE IARNĂ ÎN FOTBAL

Colțul specialistului

În pauza competițională de iarnă, pregătirea fizică generală ocupă un loc PRINCIPAL 10-12 zile.

După controlul medical și reacomodarea la efort, care durează 5-6 zile, lecțiile vor fi consacrate în întregime pregătirii fizice generale - crosuri, prin zăpadă, pe teren denivelat, prin pădure - alergări în aer liber, lecții de gimnastică.

În sală se va lucra pe grupe de jucători, pe ateliere de doi jucători - sub formă de circuit 30 secunde lucru, 30 secunde pauză, cu rotire de la un atelier la altul. În general în această perioadă participă un număr mai mare de jucători, 22-26, deci vor fi 12-15 ateliere, fiecare având alt exercițiu. După prima rotire se va da o pauză de 10 minute - în care jucătorii vor exersa individual simțul mingii, lovirea cu piciorul, cu capul etc. Apoi se va relua din nou lucrul în circuit. Este recomandabil ca la fiecare atelier să se lucreze cu aparate ajutătoare, corzi de sărit, mingi medicinale, gantere, haltere, gard de sărit, jaloane etc.

În practică este bine să se lucreze în perioada centralizată la munte. Dimineața - înviorare 15-20 de minute, după care se trece la alergări prin zăpadă sub formă de cros. Antrenamentul de după-amiază se desfășoară în sală combinând exercițiile de forță cu cele pentru tehnica individuală axate pe simțul mingii.

Pentru dezvoltarea rezistenței generale se va apela la EFORT DE ROB - distanțe între 1000 m până la 10.000 m.

Ritmurile de alergare se pot începe cu 6 minute pe distanța de 1000 m, iar valorile de puls de la 130 până la 160 bătăi pe minut.

Prin această formă de alergare se obține în mod conștient dezvoltarea rezistenței generale la fotbaliști. O altă recomandare practică este alergare pe TEREN VARIAT, cu obstacole naturale - sărituri peste obstacole naturale - trecere pe sub ele, alergare la deal, alergare la vale.

În antrenamentele din sală, vor fi combinate exerciții în circuit cu aparate, cu exerciții acrobatice peste aparate, urmate de căderi, rostogoliri etc. Este recomandabil ca fiecare lecție de antrenament să se sfârșească cu un joc!

ANTRENOR EMERIT
ALEXANDRU DAN

Spitalul Clinic Județean Arad

str. Spitalului nr. 2-4

ANUNȚĂ **TOȚI FURNIZORII de medicamente, materiale sanitare, alimente** (carne porc, vită, pulpe pui, mezeluri, pâine, lactate, paste făinoase, ouă, conserve), **materiale tehnico-sanitare, dezinfectanți, detergenți, rechizite și papetărie**

ca pentru derularea în condiții legale a aprovizionării **este necesară prezentarea ofertelor actualizate pe sortimente și prețuri.**

Se vor specifica condițiile de transport precum și termenele și modalitățile de plată.

În acest sens așteptăm ofertele dvs. scrise până la data de 01.02.2002 la secretariatul Spitalului Clinic Județean Arad sau la fax 252900. (2360560)

S.C. CONTINENTAL ASTORIA S.A. ARAD

anunță:

Lucrările de modernizare ale Complexului Continental Astoria se vor termina la sfârșitul lunii iunie 2002.

Se fac rezervări pentru organizarea unor evenimente (nunți, recepții, congrese, conferințe, simpozioane,s.a.m.d) în saloanele Complexului de la mezanin și etaj XII (săli multifuncționale), cu minim 30 până la 200 persoane.

Sălile de la mezanin și etaj XII vor dispune de cabine dotate cu aparatură pentru traducere simultană. Toate spațiile vor avea aer codiționat.

Informații la tel. 281 094. (C.A.)

sc AGROSEM TIMIȘOARA

AGENȚIA ARAD

ANGAJEAZĂ
pe perioadă nedeterminată următorul personal:

- **contabil** cu minim 3 ani vechime în funcție cunoștințe operare pe calculator.
- **consilier juridic** cu minim 3 ani vechime în funcție.

Informații suplimentare la sediul AGENȚIEI AGROSEM ARAD, str. Dumbrava Roșie nr. 2-4, telefon 057/275156, fax - 057/289063. (2360515)

S.C. Termoroh Impex S.R.L.

Angajeza

Vinzatori

Oferim	Cerinte
-Oportunitatea de a lucra intr-un colectiv	-Absolvent liceu
-O salarizare atractiva	-Experienta calculator
-Cadru de lucru modern	-Cunostinte instalatii termice si sanitare
	-Domiciliu in Arad
	-Cunoasterea limbii maghiare constituie un avantaj

(C.A.)

Persoanele interesate sunt rugate sa depuna un Curriculum Vitae insotit de diploma de studii si cazierul judiciar, la sediul firmei, in Arad, Calea A.Vlaicu, nr. 173 bl. 6D, tel. 057.273780

foto studio enigma

Pentru o procesare completa de minim 24 pozitii reusite primiti pe loc
1 film si 1 album GRATUIT

PRIMA INTR-O SERIE DE MARI SURPRIZE:
De acum, filmul KODAK ProFoto cumparat la noi are DEVELOPAREA GRATUITA

B-dul Revolutiei, nr. 80 tel./fax 251459
Calea Aurel Vlaicu, Bl. I-3 tel. 272655
Str. Corneliu Coposu, nr. 6 tel. 231621
www. fotoenigma.go.ro

OFERTA PROMOȚIONALĂ!

EURO-CASSA S.R.L.

ÎMPRUMUTURI

de la 10-40 milioane dobândă **14%** pe an
și de la 50-500 milioane, dobândă **6%** pe an pentru imobile, mașini etc.

Orar 9,00-17,00,
B-dul Decebal nr. 2-4, camera 211. Telefon: 284.390
(9395973)

S.C. TRANSDARA S.A. ARAD

ANGAJEAZĂ:

- CASIERĂ BILETE și ABONAMENTE

Condiții: - studii medii
- vechime min. 3 ani ca și casier
- fără cazier
- fără desfaceri disciplinare a contractului de muncă.

- 2 ȘOFERI

Condiții: - permis de conducere ctg. B și C
- vechime min. 5 ani ca șofer
- fără cazier
- fără desfaceri disciplinare a contractului de muncă.

Informatii la sediul firmei din Arad str. L. Rebreanu nr. 95, sau la tel. 256 308 (C.A.)

OFERTA

CARE TE MIȘCĂ DIN LOC !!!

NOKIA 3310	SIEMENS a35	ALCATEL 303 WAP
2.850.000* lei	750.000* lei	950.000* lei

OFERTA CONNEX 3 luni cu 50% reducere la abonament și cu câte 50 de mesaje Connex text naționale gratuite (în primele 3 luni de contract). Oferta valabilă până la 31 ianuarie 2002.

*Prețul include TVA

S.C. COSMOVEST S.R.L.
B-dul Revolutiei Nr.39-41(Magazin Zirkava,Parter)
Str.Csiki Gergely nr. 1 (P-ta Pompierilor)
SIRIA, Str. Regimentul 85 Infanterie Nr. 1841

DEALER CONNEX®

(C.A.)

S.C. TEHNODOMUS S.A.

ANGAJEAZĂ STR. PETRU RAREȘ NR.28

- TÂMLARI
- ZIDARI
- ZUGRAVI
- INSTALATORI
- DULGHERI
- PAZNICI

TELEFOANE: 276.613, 276.618

ORELE 7,00 - 16,00

(9396801)

Firmă mixtă româno-austriacă

Angajează de urgență

Reprezentant zonal

Se cere:
- pregătire superioară agronomică sau mecanică agricolă
- vârsta maximă 45 ani
- cunoașterea limbii germane sau engleză vorbit și scris)

Interviurile au loc în zilele de marți și joi orele 16,00, până la sfârșitul lunii ianuarie, la depozitul din Arad, str. Bicaz nr. 6. (2360559)

Doriți să aveți o siguranță împotriva incendiilor corespunzătoare?
Doriți să aveți liniște 5 ani?

Apelați la „ANTIPYR®"

lider în domeniul p.s.i.

LA NOI
- ◆ **SE VERIFICĂ** și încarcă stingătoare de toa e tipurile; garanție: 1-5 ani;
- ◆ **SE GĂSESC stingătoare** cu valabilitate 5 ani,
- ◆ **SE VINDE furtun p.s.i.** din import și alte accesorii;
- ◆ **GĂSIȚI FIȘE** pentru instruirea personalului angajat, afișe p.s.i.;
- ◆ **GĂSIȚI hidranți** interiori și exteriori, instalații de stingere complete;
- ◆ **GĂSIȚI echipament de protecție** pe linie p.s.i.
- ◆ **SE ÎNTOCMESC** documentații pentru avizare și autorizare p.s.i.;
- ◆ **SE EXECUTĂ** instruirea personalului pe locul de muncă și alte servicii

Transportul este gratuit!!!

Tot al 10-lea stingător încărcat gratuit!!!

Importante reduceri pentru clienții cu contract!!!

SUNATI LA 057/280.908!

Adresa noastră este Arad, str. Gh. Doja, nr. 136. (c.b.)

Celebra tămăduitoare prin har sfânt Doamna Tamara

S-a reîntors din nou în Arad la cererea clienților de bună credință pentru a-i ajuta și a alunga spiritele rele ce bântuie prin calea lor. Această tămăduitoare a fost atestată de mari maeștri din Europa cât și de domnul prof. Ioan Țugui, care a declarat că are puteri paranormale.

Are un har deosebit lăsat de la Dumnezeu lucrând cu Magie Albă, cu rugăciuni și descântece, dezleagă farmece de dezlegă cununii, scoate argintul viu, ajută în afaceri, vindecă bețiia și impotența, tratează și vindecă boli de piele care nu sunt lecuite de medici, aduce persoana iubită înapoi.

Telefon: 093.421.156; 368.624.

* Sunt Aurora din Pâncota. Vreau să-i mulțumesc doamnei Tamara că m-a făcut să fiu o mamă fericită. Am un băiat de 28 de ani și era foarte agresiv și alcolic. Ajungând la doamna Tamara după două ședințe de descântece și plante miraculoase folosite numai de ea, băiatul meu nu mai pune strop de băutură în gură și ne înțelegem perfect.

* Ramona din Arad. Aduc mii de mulțumiri doamnei Tamara care m-a salvat de la o boală necruțătoare. Am umblat la foarte mulți doctori care nu mi-au dat de leac. Ajungând la Tamara cu Magie Albă și descântece mi-a scos argintul viu care-l aveam în corp. Acum sunt sănătoasă, mă simt foarte bine și prin intermediul acestui ziar vreau să-i mulțumesc. Poate mai pot ajuta și alte persoane cu astfel de probleme.

Telefon 093.421.156; 368.624.

* Sunt Ilie Stana din Oradea. Sunt căsătorit și am doi băieți. În urmă cu 2 ani m-am îmbolnăvit de hepatită și nu am tratat-o la timp, după care mi-a afectat și bărbăția (impotent). Din acest motiv m-a părăsit și soția și am rămas și văduv și bolnav. Printr-o recomandare, am ajuns la această doamnă Tamara, prin descântece și plante miraculoase aduse de la vraci renumiți, m-a făcut un om sănătos și mi-a readus familia acasă.

Telefon: 368.624; 093.421.156.

Căutați-o și nu veți regreta

093.421.156; 368.624.

MATRIMONIALE

Vrei să-ți împlinești visul unei fantezii erotice? Sună-mă! Telefon 091.778.190. (780)

VÂNZĂRI APARTAMENTE DOUĂ CAMERE

Vând apartament 2 camere, îmbunătățit recent, la casă Grădiște. Telefon 276816; 095.023.641. (473)

Vând apartament zona Podgoria, 2 camere, decomandate, parchet, gresie, contorizat, canalizare separată, balcon închis. Informații telefon 231079. (692)

Vând apartament 2 camere, zona Vlaicu, Fortuna, str. Hațeg bl. 5/III, et. 5/10, mochetat, uși glisante, instalații sanitare noi, preț 6500 USD. Telefon 057-240626; 093.308.273. (688)

Vând apartament 2 camere, suprafața 71 mp, Micălaca, zona 500, et. IV, multiple îmbunătățiri. Telefon 096 749 134. (743)

Vând apartament 2 camere, Micalaca, îmbunătățiri, 7500 USD. Telefon 270856. (766)

Vând 2 camere central, mici îmbunătățiri, 10.000 USD. Telefon 270854. (766)

Vând apartament 2 camere, Calea Romanilor, semidecomandat, contorizat, gaz metan, balcon închis, boxă. Preț 9000 $, negociabil. Telefon 093.183.130. (807)

VÂNZĂRI APARTAMENTE TREI CAMERE

Vând apartament 3 camere, îmbunătățit. Telefon 258116, zilnic. (674)

Vând apartament 3 camere, ultracentral. Informații telefon 283906. (754)

Vând apartament 3 camere, confort 2, Piața Mihai Viteazul, etaj I, 62 mp, preț 11.500 USD. Telefon 095.385.096. (757)

Vând apartament 3 camere, parter, 54 mp, Vlaicu - Fortuna, 5.800 USD. Telefon 094.542.931, 279718. (758)

Vând 3 camere, Z-uri, bun privatizare, îmbunătățiri, 13.700 USD. Telefon 253364. (766)

VÂNZĂRI APARTAMENTE PATRU-CINCI CAMERE

Vând apartament 5 camere, str. Praporgescu, etaj 2 și garaj din cărămidă. Telefon 093.506.150. (151)

Vând apartament 4 camere, ultracentral, etaj II, în casă tip vilă. Telefon 251241. (421)

Vând (închiriez) apartament 4 camere, contorizat, Vlaicu, bloc Z28. Telefon 271152, 092.223.194. (824)

VÂNZĂRI CASE

Vând casă str. Andrei Șaguna nr. 14, Arad. Telefon 250868, 257391, 094 788 323. (449)

Vând casă în Pecica, lângă gară, necesită reparații, preț 2.300 USD, negociabil. Telefon 280402, 090 880 150. (457)

Vând casă în Gai, pe centură str. Ștefan Tenețchi nr. 6A, vad bun comercial, preț 17.000 USD, negociabil. Telefon 280402, 090 880 150. (457)

Vând casă mare, ultracentral, parter (bar + garaj), etaj (apartament). Telefon 234862. (499)

VÂND urgent VILĂ trei nivele, arteră principală spre ORADEA, multiple posibilități de PRIVATIZARE. Informații str. P. Rareș nr. 45. Telefon 218763 sau 091.285.073. (703)

Vând vilă în roșu, S+P+M, garaj, cartier Mureșel. Telefon 093.426.989. (702)

Vând casă în Sînleani, 4 camere + 2 nefinisate, baie, bucătărie, apă, telefon, gaz (termotecă). Telefon 092.459.403. (263)

Vând casă în Gai, 3 camere, bucătărie, baie, cămară, încălzire centrală, curte, grădină, interior modern. Telefon 271099; 094.616.315. (428)

Ocazie! Vând parter vilă, 4 camere + dependințe, gaz, calorifere, parchet, zonă excelentă, asfaltată, Vlaicu. Telefon 092.569.883. (765)

Vând casă, strada Pădurii nr. 91 sau schimb cu apartament + diferență. Telefon 284525. (777)

Vând casă mare (2 familii), cu grădină, Grădiște, str. Prunului nr. 65, telefon 090.838.532. (800)

VÂNZĂRI SPAȚII

Vând gheretă alimentație publică, Piața Spitalului Județean. Telefon 092.402.179.

Vând spațiu comercial avantajos, zidit, 38 mp, cu C. F., P-ța Miorița. Telefon 094.618.402. (330)

Vând SC LASCOS SRL din Vinga, Stația Peco, județul Arad, care cuprinde: stație de carburanți, restaurant, spălătorie auto, vulcanizare, loc de parcare, aflat pe teren privat cu o suprafață de 5.000 mp cu toate avizele în vigoare, 220.000 USD. Telefon 092 991 112. (733)

Vând gheretă amenajată bar, toate dotările, zona UTA, avantajos. Telefon 098.234.156, 091.511.024. (785)

Vând sau închiriez gheretă în Piața Miorița. Telefon 095.771.060, 267234. (789)

VÂNZĂRI TERENURI

Vând 4890 mp teren (vie) în zonă de agrement, Valea Crucii-Păuliș. Informații 095.315.895. (656)

Vând 5000 mp teren intravilan, Aradul Nou, apă, agent termic, curent, gaz. Telefon 092.355.963. (696)

Vând 8,5 ha pământ arabil în localitatea Grăniceri, județul Arad. Telefon 095.590.234, 261393. (759)

VÂNZĂRI AUTO

Vând Renault 18 (schimb sau dezmembrez), înmatriculat, 1100 DM. Telefon 286211.

UTIL! Anvelopa de care aveți nevoie o găsiți la mine, ieftină și bună. Telefon 259339, 094 706 321. (305)

Vând Opel Vectra 1,6 i, fabricație 1995, multiple extrase, înmatriculat, 9.600 DM. Telefon 095.600.764.(883)

Vând Fiat Croma, benzină, stare bună, neînmatriculată, preț 800 USD. Telefon 098.230.485. (370)

Vând Dacia Break, 1978, înscrisă, CIV, funcționează, 500 USD. Telefon 094.153.799. (700)

Vând Peugeot 106 benzinar, 4 uși, înmatriculat recent, multe extrase, 3.900 $, negociabil. Telefon 057-240467, 092 200 162. (405)

Vând autoutilitară TV 14F, motor Brașov, an 1988, CIV, numere noi. Telefon 096 747 729. (9396168)

Vând semiremorci basculante și cu prelată, noi, leasing. Telefon 092 294 646. (f. 2360527)

Vând VW Scirocco, 1979, 1600 cmc, persoană fizică, verificare, asigurare și CIV. Telefon 090 750 885. (9641181)

Vând Ford Escort Combi, 1,6D, an 1991, trapă, central, 4+1 uși. Telefon 096 749 134 sau 219182. (743)

Vând motoare Diesel, din Germania, componente motor, planetare, cutie viteză, scaune față accesorii, garanție, act van Telefon 057-466530, 095 69[illegible]55, 094 764 535. (8441818)

Vând talon Dacia 1310, cu CIV și numere noi. Telefon 329315 sau 095 321 806. (8441819)

Vând (schimb) Dacia 1300 stare bună, 600 USD (sau vie), negociabil. Telefon 251406; 094.620.023. (288)

Vând Ford 1,3 Currier (dubiță), 1997, în curs de înmatriculare. Telefon 092 295 928. (304)

Vând combine Claas, tractor Fiat 130 CP, freze, disc, plug, semănătoare, tăvălugi. Telefon 095.180.201. (525)

Vând Nissan Bluebird Diesel, an 1989. Telefon 531623, după ora 18. (673)

Vând Dacia 1310, an 1984, CIV, numere noi, stare perfectă, 600 $. Telefon 093.045.296. (767)

Vând Renault 21 Nevada Diesel, 2850 $, înmatriculat persoană fizică. Informații telefon 094.577.919 sau 274657, seara. (769)

Vând Opel Astra, an 1995, benzină 1,6, 4700 $, Opel Astra, 1993, benzină 1,4, 3700 $, înmatriculate, negociabil. Telefon 094.544.832. (775)

Vând Opel Kadet Caravan din 1990, motor 1,4 injecție, neînmatriculat, stare foarte impecabilă sau pentru piese schimb, preț 1300 DM, la vedere. Telefon 263398. (794)

Vând Citroen BX Diesel, an fabricație 1989. Telefon 094.101.723, 273300. (811)

Vând elevator auto 1,8 to, absolut nou, nemontat, tip Timișoara, la jumătate preț nou și dezmembrez motor Opel 1,6 i monopunct. Telefon 094.797.824. (831)

Vând autobasculante Roman, 16 tone, două bucăți, stare funcționare. Telefon 348775. (836)

Vând Audi 80 Diesel, 1982, cu multe îmbunătățiri. Telefon 094.129.792. (842)

Vând Dacia 1300, perfectă stare funcționare+piese rezervă (pistoane, segmenți, radiator, noi, cutie viteză, alternator, electromotor), tot la prețul 1450 DM, negociabil. Telefon 095.974.892. (848)

VÂNZĂRI ELECTRO

Ocazie! Avem cele mai mici prețuri la TV COLOR, MAȘINI de SPĂLAT, FRIGIDERE, COMBINE FRIGORIFICE, LĂZI FRIGORIFICE, CONGELATOARE, ASPIRATOARE. Sunați la telefon 259339 sau 094.706.321 și convingeți-vă. (305)

Stop! Stoc foarte mare de TV COLOR, MAȘINI DE SPĂLAT, FRIGIDERE, COMBINE FRIGORIFICE, ASPIRATOARE, în LIPOVA, foarte ieftin și cu garanție. Telefon 057 - 563027, 094.706.321. (305)

Vindem: VITRINE frigorifice, CAMERE frigorifice, AGREGATE frigorifice, DULAPURI frigorifice, CONDENSATOARE, VAPORIZATOARE; panouri frigorifice - termoizolante; garanție. Telefon 281384, orele 8-18. (30954)

Vând MAȘINI SPĂLAT AUTOMATE, TV COLOR, COMBINE FRIGORIFICE, CONGELATOARE, garanție, prețuri avantajoase. Telefon 259001. (122)

Vindem IMPRIMANTE cu ace, noi, IBM, Epson, 300 DM. Telefon 280260.

Vindem MONITOARE DIGITALE de 14, 15. Telefon 280260.

Vindem PENTIUM I 133 MHz, HD 1,5, 32 RAM, CD ROM, monitor, tastatură, mouse, 300 DM. Telefon 280260.

Vindem COMPUTER nou DURON, 750 MHz, 128 RAM, CD-ROM, modem, placă sunet, boxe, tastatură, monitor 15 digital. Telefon 280260.

Vând TV COLOR, COMBINE FRIGORIFICE, CONGELATOARE, MAȘINĂ AUTOMATĂ SPĂLAT, garanție, prețuri avantajoase. Telefon 284000. (122)

Vând TV color, combine frig, congelatoare, mașini de spălat automate. Telefon 274600 orele 9-19 sau 241355 orele 19,30-23. (21)

Vând TV color, 100 DM; MAȘINĂ SPĂLAT AUTOMATĂ, CONGELATOARE, garanție, prețuri avantajoase. Telefon 275681. (122)

Vând CASE MARCAT FISCALE, CÂNTARE și PLATFORME ELECTRONICE, NUMĂRĂTOARE de BANI. Telefon 282829; 272727. (32113)

Vând televizor color, cuptor microunde, garanție. Telefon 284604. (562)

Vând televizoare color, modele diferite, telecomandă, garanție. Telefon 219365; 093.380.028. (662)

Vând televizoare color, diferite modele, telecomandă, teletext. Telefon 338090, Arad.

Vând diferite televizoare color, stereo, teletext, garanție. Telefon 251392. (684)

Vând case marcat fiscale, sisteme supraveghere, antene satelit complete. Telefon 284900. (160)

Vând monitoare 15", digitale, cu 55 $. Telefon 275420. (352)

Vând computere 486, începând cu numai 800.000 lei și Pentium I în orice configurație, cu garanție. Telefon 275420. (352)

Vând 2 vitrine frigorifice 2,4 m, stare foarte bună. Telefon 095.528.902. (671)

Vând computer Pentium 1, puternic, super color, cu 4.200.000 lei. Telefon 252860. (779)

Vând frigider, congelator, ladă frig, combină frig, mașină spălat automată, vitrină frig, cu garanție. Telefon 210613. (787)

Vând stație taxi și antenă „Harry President". Telefon 461547. (793)

Vând televizoare color, marca Lowe și Telefuncen stereo, teletext. Telefon 093.767.426. (825)

VÂNZĂRI DIVERSE

Vând termoteci gaz, convectoare, instant baie. Telefon 092.878.429. (874)

Vând PLASĂ GARD zincată, 19.000 lei/kg, toate dimensiunile; COTURI și BURLANE FUM 25.000 lei/ buc; CUIE, 15.500 lei/ kg; PLASĂ RABITZ 36.000 lei/ kg; SÂRMĂ NEAGRĂ 16.500 lei/ kg; SÂRMĂ ZINCATĂ gamă completă, ELECTROZI SUDURĂ, 45.000 lei, str. Vrabiei nr. 4. Telefon 289997, 094 289 997.

Vând cățel Ciobănesc - Mioritic, două luni și jumătate. Telefon 096.712.966, 287027. (817)

Vând plasă gard zincată, Micălaca, telefon 259892. (367)

Vând rolete din lemn și plastic, 400.000 lei/mp. Telefon 244720. (517)

Vând ROLETE plastic import, rolete lemn, JALUZELE. Telefon 059/478503, 095.594.415. (624)

Vând urgent 2 mașini de paste făinoase, 1 malaxor, rafturi, site pentru uscat paste, cântar. Informații 095.315.895; 286333. (656)

Vând dormitor, 2 dulapuri, 2 paturi, 2 mese. Telefon 276772. (666)

Vând termoteci import Italia, 36 rate, avans zero. Telefon 093.463.567. (705)

Vând sau închiriez mese de biliard și aparate poker. Telefon 093.426.989; 275726. (702)

Vând tocătoare de tulei pe 2 rânduri în tiranți. Informații Chereluș, nr. 416. (404)

Vând coltare, canapele. Telefon 286069, 094 604 016. (729)

Vând convenabil târâte, baloți mici paie, la domiciliul clientului. Telefon 094 633 584. (720)

Vând boiler pe gaz tip Vaillant 100 USD și mobilă combinată 5 milioane. Telefon 251406; 094.620.023. (288)

Vând câine Ciobănesc German, exemplar deosebit. Telefon 253366; 093.599.169. (341)

Vând haine second-hand, de Canada, en gros, 13000 lei/kg. Telefon 095.569.208, după ora 15. (380)

Vând moară de grâu, în clădire cu etaj, capacitate 800 kg pe oră, cu instalații din Germania, în stare foarte bună, la Variașul Mare. Anexe: o casă, un loc de casă și 2 ha de grădină. Telefon 256195, 276957. Internet: www.mill.home.ro. (323)

Vând aeroterme pe motorină pentru hale, servisuri, diferite dimensiuni, prețuri convenabile. Telefon 095.179.962, Mihai. (505)

Ocazie! Vând aparate pentru vulcanizare. Telefon 095.179.962, Mihai. (505)

Vând fân din lucernă. Telefon 093.715.915. (9646657)

Vând ovăz sămânță, cantități mari. Telefon 511975; 512542. (9646658)

Vând pachet acțiuni, 300 bucăți (SC Proiect SA). Telefon 255196. (602)

Vând garaj autorizat, str. Poetului, zona P-uri. Telefon 368081. (601)

Vând arce solarii și sere mici. Telefon 090.069.934. (386)

Vând țeavă neagră, nouă, 1", ieftin. Telefon 531623, după ora 18. (673)

Vând 2 robineți sferici de 4 țoli, noi și dau gratis 10 bascule de pământ din fundație. Telefon 267823. (760)

Vând cântar tip valiză de 150 kg, preț 2.500.000 lei. Informații telefon 280628 sau 095.976.288. (764)

Vând grâu furajer, în cantități mari. Informații telefon 218604. (772)

Vând calorifere baie, 5 bucăți, vane baie, 5 tone fân, motor pentru tractor U 445. Comuna Pleșcuța, telefon 318048. (9639478)

Vând cositoare 50 CP, motor stare funcționare bună, localitatea Peregu-Mic nr. 202, județul Arad. (782)

Vând joc, 500 USD/lună. Înscrieri la WWW.Nitroclicks.com/join.phtml?Adolf-55. Telefon 231564. (675)

Ocazie unică! Vând aparate de spălat cu presiune și aparate dejantat-vulcanizat. Telefon 092.262.159. (859)

Vând aeroterme industriale mari și mici pe gaz și motorină. Telefon 092.262.185. (859)

Vând 2 locuri de veci, Cimitirul Eternitatea. Telefon 256279, 093.612.026. (850)

Vând 6 scroafe de prăsilă, de 7 luni. Telefon 286052. (852)

Vând garaj demontabil, autorizat, Alfa, 2800 DM. Telefon 277774; 095.312.174. (883)

CUMPĂRĂRI TERENURI, IMOBILIARE

Cumpăr apartament 2 camere, exclus parter și etaj IV, neîmbunătățit, preferabil Micălaca. Telefon 094.555.238. (9646579)

Cumpăr pământ 1-2 ha în Asociația Agricolă Romgera Sântana. Telefon 090 152 865. (9641185)

CUMPĂRĂRI ELECTRO

Cumpăr frigidere - 600.000 lei, combine - 1.000.000 lei, congelatoare. Telefon 273965, 091.838.968. (753)

CUMPĂRĂRI DIVERSE

Cumpăr porci grași și vite pentru sacrificare, Arad, plata pe loc. Telefon 057 - 287723. (154)

Cumpărăm vaci și juninci. Telefon 250866, 095.681.191. (344)

Cumpăr porci, vite pentru sacrificat. Plata pe loc. Telefon 095.256.060. (368)

Cumpăr bovine pentru sacrificare. Telefon 274744; 095.624.006. (529)

Cumpăr porumb boabe, soia, sămânță muștar. Telefon 095.258.562. (681)

CERERI ȘI OFERTE DE SERVICII

SC angajează BARMANĂ. Telefon 256735. (747)

Angajez VÂNZĂTORI legume-fructe. Salar 2.000.000 lei, str. P. Rareș, nr. 45. (704)

Fabrică încălțăminte angajează MECANIC profesionist pentru întreținere utilaje. Telefon 212928. (579)

TOLEDO angajează MAȘINISTE cu experiență CONFECȚII TEXTILE, salar atractiv, bonuri de masă. Telefon 275375. (431)

Căutăm pentru firmă internațională AGENȚI și REPREZENTANȚI ACORDARE CREDITE, program flexibil. SALARIZARE FOARTE AVANTAJOASĂ. Oferim angajare, mașină serviciu, instruire. Cerințe: vârsta maxim 55 ani, înfățișare plăcută, abilități comunicare, experiență vânzări, seriozitate. Telefon 091.844.952. (416)

Angajăm SUDORI și LĂCĂTUȘI, vârsta maximă 30 ani. Telefon 250036. (611)

Angajăm FETE AGENȚI-VÂNZĂTORI, vârsta 20-30 ani, experiență în domeniu, salar atractiv. CV se depune în Arad, str. Posada nr. 19B. (718)

MAXIM SUPERMARKET angajează MERCEOLOG și VÂNZĂTOARE. CV-urile se depun în Micălaca, str. Iuliu Maniu nr. 122, zilnic, orele 8-16. (495)

„MILION ART" oferă CONTRACTE de MUNCĂ în ITALIA, ELVEȚIA, JAPONIA, LUXEMBURG, AUSTRIA, FRANȚA pentru tineri 18-27 ani, DANSATOARE, CÂNTĂREȚE, ACROBATE. Salarii avantajoase. Telefon 01/3214585, 01/3202028, 092.323.324. (641)

„MILION DOLLARS" SEXI CLUB București, angajează DANSATOARE, salariu atractiv (6.000.000 - 9.000.000 lei lunar). Telefon 01/3202028, 092.323.324. (641)

Angajez VÂNZĂTOARE magazin confecții, prefer absolvente șomere. Telefon 232041. (774)

SC „ARCOOM" Arad, str. Cloșca nr. 8, telefon 255889, angajează, pentru secția de confecții textile: CONFECȚIONERI pentru mașini de cusut industriale. (778)

Dacă ai între 27-45 ani, studii superioare, ești comunicativ(ă) și dorești să lucrezi la o mare firmă internațională, sună la 094.898.896. (776)

Angajăm 20 CONFECȚIONERE la mașini de cusut industriale. Acordăm tichete de masă. Poarta II ARIS, telefon 256585. (788)

Angajăm SUPRAVEGHETOARE (fete) CALCULATOARE, cunoștințe minime în domeniu. Telefon 093.013.382. (792)

Angajez VÂNZĂTOARE pentru depozit en gros. Informații Jackson, stand 177. (799)

Firmă, căutăm SUDOR pentru angajare. Relații la 270141. (798)

Angajăm VÂNZĂTOARE cu experiență pentru magazin alimentar. Telefon 211216. (805)

(Continuare în pagina 15)

(Urmare din pagina 14)

Firmă străină angajează PERSONAL studii superioare, vârsta minimă 27 ani. Telefon 094.649.300. (810)

Societate comercială angajez TÂMPLAR calificat sau MUNCITOR în domeniul tâmplărie. Informații telefon 214082, între orele 19-21. (814)

Agenția Teritorială a Taberelor și Turismului Școlar Arad scoate la concurs postul de CASIER-SECRETAR. Relații telefon 253703. (815)

Angajez CONFECȚIONERE - simplă, triploc, uberdeck. Salarizare atractivă. Telefon 094.607.082, 252457, seara. (816)

Societate angajează BRUTAR în NĂDAB. Telefon 095.653.252 sau 352858. (820)

OLANDEZ, caut domnișoară, 18-25 ani, pentru MENAJ, vorbitoare engleză-germană. Telefon 094.453.829. (822)

Selectăm 10 tineri (elevi, studenți, șomeri) pentru Departamentul publicitar, salar 5.000.000 lei. Se asigură carte muncă. Telefon 276817, 093.653.932. (833)

Caut ÎNGRIJITOR ANIMALE. Ofer cazare, masă, salar. Telefon 094.646.955, Bârzava. (832)

Societate comercială angajează numai VÂNZĂTOARE CU EXPERIENȚĂ pentru magazin articole copii. Preselecția miercuri, 16 ianuarie, ora 18, B-dul Revoluției nr. 12-18. (838)

Angajăm SECRETARĂ, AGENȚI IMOBILIARI, cu abilități comunicative și cunoștințe operare calculator. Telefon 212099. (837)

Angajăm VÂNZĂTOARE gheretă, Piața Miorița. Telefon 094.532.375. (851)

PRESTĂRI SERVICII

Repar TERMOTECI GAZ. Telefon 092.878.429. (874)

ȘCOALA ȘOFERI CARMEN ABCDE, primește înscrieri, Victoriei 66. Telefon 255445. (68)

S.C. TERMOTEX s.r.l.

ARAD, Str. O. Goga nr. 48
Tel. 057-250.529,
095.257.527,092.437.526

EXECUTĂ:
- construit sobe teracotă
- curățat coșuri fum
- verificări aerisiri gaze la asociațiile de locatari
- construit șeminee cu foc deschis
- demontat antene TV la asociațiile de locatari
- reparații generale construcții (instalații sanitare, gaze, electrice)

TAPIȚEZ canapele, colțare (auto), REPAR TÂMPLĂRIA, rolete, vopsitorie. Telefon 282980. (742)

Executăm TÂMPLĂRIE ALUMINIU CU GEAM TERMOPAN din import. Prețuri promoționale. Telefon 274466. (623)

AUTOMATIC SERVICE repară MAȘINI SPĂLAT AUTOMATE, domiciliu. Telefon 259146, 094.241.398. (555)

Executăm orice fel de LUCRĂRI DE RENOVARE LOCUINȚE, cu garanție. Telefon 258126. (500)

INSTALATOR autorizat MONTEZ CONTOARE APĂ, instalații. Telefon 275390. (768)

Executăm TENCUIELI, ZUGRĂVELI, FAIANȚĂ, GRESIE, PARCHET, RIGIPS, ȘARPANTE. Telefon 094.206.599 sau 090.533.770. (812)

EXECUT GARANȚIAL faianțări, gresieri, zugrăveli, tapetări, vopsitorii. Telefon 090.839.560.

Executăm: RENOVĂRI apartamente, ZUGRĂVELI, gletuieli, vopsitorii, izolații termice, CONSTRUCȚII DIVERSE. Telefon 272615; 095.685.685.

DIVERSE

OFER VALUTĂ AVANTAJOS. Informații la telefon 219560 sau 091.242.225. (308)

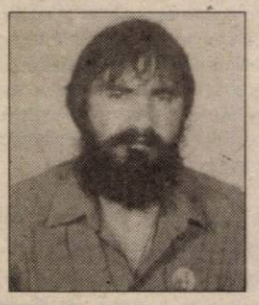

ALEXIL, ANA (români), SCHIMBĂM DESTINUL, orice domeniu (consultație gratuită). Telefon 094.528.876, 056/201417. (566)

S.C. ELEMENTS ROMANIA SRL dorește să obțină autorizație de mediu pentru fabrică de componente electroteh-nice, în Câmpul Islaz, FN. Contestațiile se pot depune la Inspectoratul de Protecția Mediului Arad, Bd. Dragalina 16. (756)

ATENȚIE! La magazinul „LADY XL", str. N. Bălcescu nr. 1, REDUCERI 50%, lichidare stoc. (761)

În atenția cititorilor! Cea mai puternică clarvăzătoare

ELENA AURELIA, scoate argintul viu, vindecă impotența, beția, epilepsia, împacă pe cei despărțiți și multe altele. Telefon 090.873.314, 263287. (784)

Căminul pentru Persoane Vârstnice Pecica solicită OFERTE DE PREȚ pentru anul 2002 la următoarele grupe de mărfuri și produse: 1. ALIMENTE (pâine, carne, mezeluri, produse lactate, paste făinoase, conserve, legume etc); 2. MATERIALE SANITARE (dezinfectanți, detergenți, reparații, materiale întreținere); 3. COMBUSTIBIL FOC - lignit și lemne foc. Ofertele se depun la sediul unității, până la data de 25 ianuarie 2002. Relații suplimentare la telefon 468160.

CITAȚII

Numitul Muller Valentin, cu domiciliul necunoscut, ultimul domiciliu cunoscut în Arad, str. Aprodu Purice, nr. 37, este citat pe data de 21.01.2002, la Judecătoria Arad, sala 103, în dosarul nr. 11.029/2001, având ca obiect ieșire din indiviziune. În caz de neprezentare, se va judeca și în lipsă. (835)

SCHIMBURI

Schimb locuință RALLA, Piața Catedralei nr. 1, ap. 11, 3 camere, bucătărie, baie, hol, debara, cu casă singur în curte sau variante. Tel. 283395 sau 095685685

ÎNCHIRIERI

Oferim spre închiriere SPAȚII COMERCIALE pentru magazine, depozite, producție. Telefon 281036. (c.)

Închiriez spațiu (comerț, birouri), depozit, central. Telefon 232943. (426)

Caut să închiriez hală producție 150 - 200 mp (curent trifazic, apă, gaz). Telefon 094.523.057. (613)

Doresc să închiriez spațiu pentru producție în Arad, 200 mp. Telefon 284736, orele 8-16 și 094 774 502. (439)

Dau în chirie garsonieră în Micălaca. Telefon 094 959 346. (434)

Închiriez spațiu, suprafața 100 mp, ultracentral, gaz metan, posibilitate birouri, depozit, Bd. Revoluției nr. 83. Telefon 280817. (f. 2360558)

Închiriez garsonieră. Telefon 264961, orele 18-20. (744)

Ofer spre închiriere pe termen lung, apartament 2 camere, confort sporit, parter cu balcon, zona Micălaca. Telefon 266620. (436)

Închiriez „Bar de noapte" de lux, complet amenajat, toate dotările. Telefon 214425. (635)

Închiriez spațiu comercial gara Aradul Nou, 60 mp. Telefon 095.528.902. (671)

Ofer spre închiriere, pe termen lung, casă în Arad, strada Abrud nr. 6. Telefon 095.590.234, 279828. (759)

Primesc 2 fete sau 2 băieți în gazdă. Telefon 280628 sau 095.976.288. (764)

Închiriez birou, depozit, garaj, central. Telefon 281828. (773)

Ofer închiriere apartament 2 camere, central, occidental, 135 $, anticipat. Telefon 281195. (781)

Caut să închiriez 1-2 camere (ne)mobilat, orice zonă. Telefon 210255. (797)

Ofer pentru închiriere apartament (ne)mobilat. Telefon 210555. (797)

Primesc băiat în gazdă. Telefon 245706. (813)

Închiriez spațiu 350 mp cu apă, gaz, trifazic, telefon, acces TIR. Informații telefon 094.824.637. (819)

Dau în chirie apartament compus din una cameră și dependințe, mobilat, situat ultracentral. Telefon 092.939.122. (845)

PIERDERI

Pierdut legitimație călătorie gratuită tramvai - autobuz, eliberată de CTP Arad, pe numele Pintea Marioara - văduvă veteran. O declar nulă. (762)

Pierdut carnet de plată a alocației pentru copii, eliberat de Școala generală Turnu, pe numele Tucskös Leonora. Îl declar nul. (802)

Pierdut carnet de șomer, eliberat de AJOFM Arad, pe numele Sticlaru Gabriel. Îl declar nul. (809)

Pierdut autorizație zidar, eliberată de Consiliul Județean Arad, pe numele Jivan Gheorghe. O declar nulă. (840)

Pierdut carnet asigurat, eliberat de CAS Arad, pe numele Bica Vasilica. Îl declar nul. (841)

Pierdut carnet de student pe numele Popa Laura Manuela, eliberat de Universitatea de Vest „Vasile Goldiș" (Marketing) Arad. Îl declar nul. (846)

† DECESE †

Cu adâncă durere anunțăm moartea fulgerătoare, a celui care a fost
CHIRILOV ROMULUS FEDOR,
în al 56-lea an, după o scurtă suferință. Funeraliile vor avea loc azi, 15 ianuarie 2002, ora 13, în Cimitirul Pomenirea. Familiile: CHIRILOV, ȘICLOVAN și CIOCHINĂ.

Cu durere în suflet anunțăm încetarea din viață a iubitei noastre mamă, soacră, bunică, străbunică
HOFFER ANNA,
în vârstă de 82 ani. Înmormântarea va avea loc azi, 15 ianuarie, ora 14, la Cimitirul Micalaca. Familia îndoliată.

Cu nemărginită durere în suflet anunțăm trecerea fulgerătoare în veșnicie, la vârsta de 76 ani, a celui care a fost
MIHOCAȘ IOAN
din SEBIȘ. Înmormântarea a avut loc duminică, 13 ianuarie. Dumnezeu să-l odihnească în pace. Fiicele ELENA, LETIȚIA și nepotul DAN CRISTIAN.

Cu adâncă durere în suflet anunț încetarea din viață a scumpului meu soț
MĂRGĂRIT MARIN.
Înmormântarea va avea loc astăzi, 15 ianuarie 2002, ora 13, la Cimitirul din SÂNTANA. Te plânge soția Aurica, nora Lenuța, nepotul Ovidiu și nașii.

A încetat din viață la numai 49 de ani, după o grea suferință, cel ce a fost frate
BAITY NICOLA.
Înmormântarea va avea loc astăzi, 15 ianuarie 2002, ora 14, la Cimitirul din Grădiște. Familia îndoliată.

† SERVICII FUNERARE †

SC „IN MEMORIAM" SRL
str. EMINESCU nr. 4
(ATENȚIE, vizavi de CINEMA MUREȘUL)
Tel. 057-211929, 093.343.964
str. ORIZONTULUI nr. 9A (Bujac)
oferă SERVICII FUNERARE COMPLETE - NON STOP.
Sicrie-modele multiple (simple-lux), sicrie import ITALIA, ACCESORII, Intermediem COLACI, COLIVĂ etc.
ÎMBĂLSĂMĂM GRATUIT (formolizat).
TRANSPORT ÎN ORAȘ GRATUIT
SERVICII: SPĂLAT, ÎMBRĂCAT
OFERTĂ SICRIU, respete, cruce 1.600.000 lei (PLATA în RATE). Transport INTERN - INTERNAȚIONAL

† CONDOLEANȚE †

Pentru bunul
ROMI CHIRILOV.
Timpul va trece, dar eu nu te voi uita niciodată. A ta nepoată TALITA.

Suntem alături de doamna MARTA NOVIȚCHI la marea durere pricinuită de pierderea soțului drag
NOVIȚCHI MATEI.
Sincere condoleanțe și întreaga noastră compasiune! Familiile RĂILEANU și DAN. (864)

Sincere condoleanțe familiei CHIRILOV, acum, când se desparte de tatăl socru și bunicul drag. Dumnezeu să-l odihnească. Familia COROBAN DANIEL. (763)

Împărtășim durerea prietenei noastre de familie ILE ELENA, la pierderea mamei sale și îi transmitem sincere condoleanțe. Familia SCRIDON.

Suntem alături de NEDELCOVICI IOSIF în greaua încercare prin care trece la despărțirea de tatăl drag. Dumnezeu să-l odihnească! Colegii din secția S.D.V., S.C. IMAR S.A. (791)

Sincere condoleanțe colegei noastre CHIRILOV ADRIANA pentru pierderea tatălui socru. Colegele de la Magazinul „MISTER'S". (804)

Suntem alături de colegul nostru FURDE SORIN în clipele grele pricinuite de moartea tatălui și transmitem sincere condoleanțe. Colegii de la Grup Școlar Industrial Aurel Vlaicu. (808)

Colectivul Poliției oraș Lipova este alături de colegul lor, plt. COSTEA DELIAN în greaua pierdere suferită prin decesul tatălui său. Sincere condoleanțe familiei îndoliate. (9396169)

Asociația de locatari bloc A1-4 este alături de POPA VIORICA și familia greu încercată de dispariția celui ce a fost tată, socru și bunic

POPA NICOLAE.
(823)

Sincere condoleanțe familiei MIHOCAȘ și ultim omagiu celui care a fost
MIHOCAȘ IOAN
din SEBIȘ, din partea familiei dr. WEISBLATT din BUCUREȘTI. (826)

Sincere condoleanțe familiei MIHOCAȘ și ultim omagiu celui care a fost
MIHOCAȘ IOAN
din SEBIȘ, din partea familiei dr. REINER din TIMIȘOARA. (827)

Sincere condoleanțe familiei MIHOCAȘ și ultim omagiu celui care a fost
MIHOCAȘ IOAN
din SEBIȘ, din partea familiei POPA din TIMIȘOARA. (828)

Sincere condoleanțe familiei MIHOCAȘ și ultim omagiu celui care a fost
MIHOCAȘ IOAN
din SEBIȘ, din partea familiei NAGY din ARAD. (829)

Consiliul de administrație al Stațiunii de Cercetări Turda regretă dispariția
d-lui MIHOCAȘ IOAN
din SEBIȘ și transmite sincere condoleanțe familiei îndurerate Dr. NAGY ELENA și CONSTANTIN. (830)

Colectivul SC „MISTER'S SRL este alături de colega CHIRILOV ADRIANA pentru pierderea suferită, sincere condoleanțe ei și familiei CHIRILOV. (854)

Cu adâncă durere ne despărțim de unchiul nostru drag
BAITY NICOLA,
plecat prematur dintre noi. Dumnezeu să-l odihnească! Nepotul Baity Milan cu soția Norica, îndoliați. (849)

Sincere condoleanțe familiei KIRILOV la durerea pricinuită de pierderea celui care a fost
KIRILOV ROMULUS.
Familia Belean Ioan. (857)

Colegii de la Serviciul Administrativ din SC IMAR SA Arad sunt alături de doamna MIHOCAȘ LETIȚIA în greaua încercare pricinuită de pierderea tatălui drag, asigurând-o de întreaga noastră compasiune și-i transmit sincere condoleanțe. (864)

Din sufletul lui
CHIRILOV ROMULUS
s-a rupt ramura vieții cu 56 de frunze. Adio! Cu multă durere în suflet un fost coleg și prieten, Savu Huț. (875)

Cu mare durere și lacrimi în ochi îl conducem pe ultimul drum pe iubitul nostru tată, bunic și socru,
CHIRILOV ROMULUS,
pe care nu-l vom uita niciodată! Fiul Călin cu soția Adriana și nepoata Talita; fiica Andreea cu soțul Cristi. (884)

Cine a avut un tată mai mândru și mai puternic decât al nostru? Ce sprijin minunat ai fost pentru noi
CHIRILOV ROMULUS.
Te vom iubi cât vom trăi. Copiii CĂLIN și ANDREEA. (884)

† COMEMORĂRI †

Azi, se împlinesc 3 ani de la despărțirea de dragul nostru

PAVEL SOCODORAN (PUIU)
din COMLĂUȘ. Nu te vom uita niciodată. Familia.

Azi, 15 ianuarie, se împlinesc 6 luni de la trecerea în neființă a celui mai bun soț, tată și socru

TEODOR OPREA.
Dumnezeu să-l odihnească în pace. Soția VIORICA, fiul LIVIU cu nora DANA. (650)

Azi, se împlinește un an de la trecerea la cele veșnice a celui care a fost tatăl nostru drag
GHEORGHE CURUȚIU.
O clipă de reculegere, duminică 20 ianuarie, la Biserica Ortodoxă UTA. Fiica, ginerele și familia, îndurerați. (863)

Un moment de readucere aminte în memoria celui ce a fost
ing. DAN ARDEOAN.
Nu îl vom uita niciodată! Toată compasiunea noastră familiei îndurerate. Păcurariu Laura, Gigi și familia Lăcătuș. (862)

Azi, 15 ianuarie 2002, se împlinesc 20 de ani de la trecerea în neființă a mamei mele
GIURGIU ANUȚA.
Dumnezeu să o odihnească în pace. Fiul MIHAI, nora MARIA, nepotul MIHAI cu familia, nepoata CORINA. (665)

Amintiri duioase însoțesc somnul de veci al unicului nostru fiu

ANDREI RUSU
la 5 ani de la trecerea în eternitate. Pios omagiu pentru odihna sufletului său. Părinții îndurerați. (734)

● PRODUCE ȘI MONTEAZĂ UȘI ȘI FERESTRE DIN PVC
ARMAT CU PROFILE TROCAL GERMANIA
● PRODUCE ȘI VINDE GEAM TERMOPAN
LUCRU NEMȚESC

SATLINE

SALON DE EXPOZIȚIE:
ARAD, PIAȚA MIHAI VITEAZUL
BL. M 7, PARTER
TEL./FAX. 057/25 14 61; 094 50 72 11

Încheie la sediile ARDAF asigurarea obligatorie de răspundere civilă auto pentru tot anul 2002 si ... **sigur prinzi ceva!**

BONUS-ul de 15% oferit de ARDAF, prin care realizezi o economie de 15% la plata primei de asigurare -15%

- produsul anului 2001 polita de asigurare CĂMINUL cu o reducere de 5% -5%

- participi la patru tombole trimestriale ARDAF dacă închei asigurarea RCA până la 31 ianuarie 2002, unde poti câstiga unul din cele 328 de premii constând în televizoare color si telefoane mobile 4x

ARDAF Sucursala ARAD Str. I. C. Brătianu nr. 6-8
Tel/fax: 256.276; 251.684
Agentia SEBIS Str. Parc Libertății nr. 17 B

(C.A)

tragerile la sorti vor avea loc în 28.02.2002; 30.05.2002; 29.08.2002; 28.11.2002, iar listele cu câștigătorii vor fi publicate în presa centrala.

SC ACTIV GROUP SRL

Lichidator al SC AGROINDUSTRIALA ŞAGU SA; cu sediul în jud. Arad, loc. Şagu FN, anunţă vânzarea conform Legii 64/1995 prin licitaţie publică deschisă, cu strigare, a următoarelor bunuri aparţinând societăţii debitoare:

-combină John Deere la preţ de **1.280.000.000** lei
-combină New Holland TX-66 la preţ de **2.870.000.000** lei
-tractor U 650 la preţ de **18.000.000** lei
-pluguri Famer la preţul de **15.000.000** lei
-semănători cu preţuri între **12.000.000-20.000.000** lei
-cultivatoare cu preţuri între **5.000.000-7.000.000** lei
-grape cu preţuri între **1.000.000-18.000.000** lei
-tractor TIH 445 la preţ de **40.000.000** lei
-autobene R10215 cu preţuri între **30.000.000-50.000.000** lei
-remorci cisterne 3,6 cu preţuri între **20.000.000-50.000.000** lei
-remorci RM 13-23 cu preţuri între **20.000.000-40.000.000** lei
-ifron la preţ de **50.000.000** lei
-calculatoare,surse de tensiune cu preţuri între **500.000-1.500.000** lei
-staţii Motorola cu preţuri între **4.000.000-6.000.000** lei
-cai cu preţuri între **10.000.000-14.000.000** lei
-mobilier divers utilaje de vinificaţie.

La preţurile menţionate în listă se adaugă TVA-ul.Bunurile pot fi văzute la sediul SC "AGROINDUSTRIALA" SA.

Regulamentul de organizare a licitaţiei, lista completă cuprinzând bunurile scoase la licitaţie şi preţul de pornire al acestora pot fi consultate la sediul societăţii debitoare şi la sediul **SC " ACTIV GROUP " SRL**, P-ţa Avram Iancu, nr. 10 ap. 3. **Licitaţia** va avea loc în data de **18.01.2002** la ora **12.00** la sediul **SC "AGROINDUSTRIALA ŞAGU" SA**. Licitaţiile se vor relua în fiecare zi de vineri a săptămânii, la ora 12.00 la sediul menţionat mai sus.**Taxa** de participare la licitaţie,nerambursabilă, este de **100.000 lei/participant. Garanţia** pentru înscrierea la licitaţie este de **10%** din valoarea de pornire a fiecărui bun. Înscrierile, achitarea taxei de participare şi achitarea garanţiei de praticipare la licitaţie se pot face înainte de începerea licitaţiei. **Relaţii** la **SC "AGROINDUSTRIALA ŞAGU" SA,** dna **Jurcă Florica**, tel. 057/418.044 sau **SC"ACTIV GROUP" SRL** tel.057/214.821; 094-697.814 dl. **Biriş Ioan**.

(C.A.)

Societatea comercială **„ZAHĂR ARAD" S.A. Arad**
Cu capital social integral privat

OFERĂ SPRE VÂNZARE

Activul „Ferma de animale"
situat în extravilan la km 4 pe drumul judeţean Arad - Curtici, înscris în C.F. în proprietatea vânzătorului, având o suprafaţă totală de 95.175 mp, din care suprafaţa cu construcţii 20.002 mp.

Date tehnice:

■ Terenul este delimitat prin împrejmuire cu gard din plasă de sârmă;
■ Construcţii existente:
- 6 grajduri pentru creşterea puilor;
- 5 grajduri pentru creşterea taurinelor;
- 2 corpuri de clădire pentru birouri;
- 1 corp de clădire pentru abatorizare;
- 1 corp de clădire pentru şopron;
- 1 corp de clădire pentru magazie;
- 2 rezervoare pentru apa industrială;
- 1 corp de clădire cu casa pompelor;
- 1 corp de clădire pentru cantină;

■ Utilităţi existente pe platformă:
- Energia electrică - alimentare de la o linie de 20 KV prin două posturi de transformare;
- Apa potabilă - reţeaua interioară racordată la reţeaua de apă potabilă a municipiului Arad;
- Apa industrială - asigurată din două surse, şi anume din reţeaua de apă potabilă a municipiului Arad şi din puţul propriu cu casa pompelor existent pe plătformă;
- Canalizarea menajeră şi cea meteorică - racordată la fosele septice existente pe platformă;
- Gazul metan - neracordat; Traseul magistralei de gaz metan de medie presiune Arad-Şofronea este situat la 30 ml de limita de Est a platformei;

■ Din anul 1990 activitatea de bază, cea de creştere a taurinelor şi a puilor a fost oprită, pe platformă desfăşurându-se alte activităţi.

Cei interesaţi vor depune o scrisoare de intenţie de cumpărare la sediul societăţii situat în mun. Arad, str. Bogdan Voievod, nr. 14, jud. Arad, sau transmis pe fax, la numărul 057-289.075, până la data de 31 ianuarie 2002.

INFORMAŢII ŞI RELAŢII SUPLIMENTARE se pot obţine la telefon 094-616.297, de la persoana mandatată, D-nul Viorel-Liviu SIPOS.

(9396150)

BB Computer SRL
ARAD Str. N.Bălcescu nr.12 tel/fax: 057- 280555 e-mail: company@bbcomputer.ro

Centrul teritorial de pregătire în informatică
organizează următoarele cursuri

AUTORIZAT DE CENTRUL NAŢIONAL DE PREGĂTIRE ÎN INFORMATICĂ BUCUREŞTI CPI S.A.

Utilizare Windows 98 (Iniţiere)
Programat: **15.01.2002 după masa**
26.02.2002 după masa

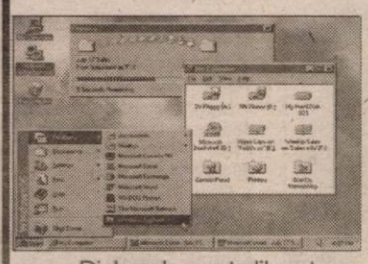

Utilizare PC în birotică (Windows, Word, Excel)
Programat: 14.01.2002 după masa
Utilizare servicii Internet (navigare pe Web, e-mail, chat, FTP, News, iniţiere în HTML)
Programat: 28.01.2002 după masa
Utilizare Excel 2000
Programat: 11.02.2002 după masa
Informatică pentru manageri Nou
Programat: 25.02.2002 după masa

(C.B)

Diplomele sunt eliberate cu avizul **Ministerului Educaţiei şi Cercetării**
Se acordă reduceri pentru: elevi, studenţi, şomeri, grupuri şi la cumpărarea calculatoarelor BB

MOBILĂ ŞI BINALE MB
PRODUCE ŞI MONTEAZĂ UŞI ŞI FERESTRE DIN PVC CU GEAM TERMOPAN
GEALAN GERMANIA
CALITATE ŞI PREŢ DE EXCEPŢIE ! COMPARAŢI ÎNAINTE SĂ COMANDAŢI ! ARAD , TEL. 281185 , 281515

ASIGURARE - REASIGURARE AGI - ROMANIA S.A.
AGI
Arad, B-dul Revoluţiei bl.10, et.I, ap.4 (lângă CORAURA), tel/fax 270.723, 270.900
AGI
ACORDĂM O **REDUCERE DE 20%** LA ASIGURĂRILE DE RĂSPUNDERE CIVILĂ AUTO (RCA) NUMAI PÂNĂ LA 31 IANUARIE 2002

BANCA "TRANSILVANIA" S.A.
SUCURSALA ARAD,
Str. Unirii nr. 5-7,
Tel. 057/283.122
DEPOZITE EURO
3.50 % P.A.
la 3 luni

ADEVĂRUL

Cotidian independent Arad

Anul XIV, nr. 3508

Miercuri, 16 ianuarie 2002 • 16 pagini • 4000 lei • e-mail: adevarul@arad.ro; adv.pub@arad.ro

BRAT Publicație auditată în semestrul II 2000 — Tiraj mediu zilnic vândut: 33.205

WEST BANK
CARDINE BANKING GROUP
ARAD, B-dul Revoluției nr. 88
Tel: 284.888, Fax: 285.202
Dobânzi depozite persoane fizice
(suma minimă 500.000 lei)
1 lună 30%
2 luni 31%
3 luni 32%

INGINERIILE POLITICE ALE PREMIERULUI NĂSTASE

Se vorbește de multă vreme despre disensiunile din partidul de guvernământ. Ele au putut fi aplanate pentru că, înainte de alegeri, grupările din partid aveau un interes comun: câștigarea alegerilor. După alegeri, cam fiecare s-a ales cu câte ceva. În funcție de cum au reușit să-și impună I. Iliescu și A. Năstase punctul de vedere, dar și oamenii. Mai ales acesta din urmă care și-a făcut un guvern cam cum i-a plăcut. Lăsându-i bunăoară deoparte pe un Sorin Oprescu sau pe un Florin Georgescu, doi potențiali miniștri cu capacități evident superioare celor care ocupă acum fotoliile de la sănătate și finanțe. Am dat doar două exemple pentru ilustrarea situației.

Oricât ar încerca Ion Iliescu și Adrian Năstase - doi politicieni extrem de abili - să ascundă conflictele, acestea transpar periodic și puseurile de scandal - încă rezolvate din față, deocamdată - nu vor înceta să iasă la suprafață. Iar pentru a câștiga partida și partidul orice acțiune este binevenită.

Bunăoară, A. Năstase aduce pe tapet un scandal care trebuia să izbucnească cel puțin în momentul prăbușirii FNI. Dar nu atunci s-a întâmplat, ci acum. Pentru că acum era nevoie de acest scandal. Pentru că acum a hotărât Năstase că e cazul să scape de unii dintre cei care îi încurcă socotelile și i-au rămas fideli lui Ion Iliescu. Ca N. Văcăroiu de pildă.

Acesta, implicat în afaceri cu Sorin Ovidiu Vântu (SOV), este tocmai bun de compromis. N. Văcăroiu este vulnerabil la acest capitol. Dar și alții de prin preajmă. Când scandalul ingineriilor financiare ale lui SOV a fost adus în fața publicului, nu Vântu era cel vizat, ci acei pedeseriști cu care acesta a avut de-a face. Acesta, într-o emisiune televizată, a promis că va veni el cu dezvăluiri legate de unii oameni politici. Amenințare pe față.

IOAN IERCAN

(Continuare în pagina 5) *

Ieri, Delegația Permanentă a PSD a hotărât:

PREFECTUL ARADULUI, GHEORGHE PELE, VA FI ELIBERAT DIN FUNCȚIE

Pag. 4

UN PRIMAR (MULT PREA) INFATUAT

Luni, primarul ales al Aradului a organizat o conferință de presă pentru a prezenta amănunte legate de preluarea CET-ului de către Municipalitatea Arad, în vederea asocierii cu o firmă americană. Un subiect fierbinte, de larg interes, cu atât mai mult cu cât apa caldă și căldura - adică energia termică - constituie o problemă de care se lovește în fiecare iarnă orice arădean. Surpriza a fost că, la începutul respectivei conferințe de presă, primarul Dorel Popa a avut o atitudine inexplicabilă pentru cineva ales în fruntea urbei, dându-l pur și simplu afară din birou pe redactorul nostru și amenințând că, dacă nu părăsește sala de bună voie, va fi evacuat cu ajutorul gardienilor publici. Cum scriam și în ziarul de ieri, gestul primarului Dorel Popa este incalificabil pentru un demnitar ajuns în cel mai înalt fotoliu al primăriei.

E adevărat, în ultima vreme, cotidianul „Adevărul", ca ziar de informație dar și de atitudine, a exprimat o serie de opinii critice în legătură cu activitatea primarului, a regiilor subordonate consiliului local și a funcționarilor primăriei. Voiaje mult prea numeroase în străinătate ale echipei din fruntea primăriei fără prea mare folos pentru arădeni, salarii mari ale angajaților primăriei comparativ cu cele ale oamenilor de rând, ale contribuabililor, lefurile și primele scandalos de mari ale directorilor de regii subordonate municipalității etc.

Din păcate aceste semnale, aceste critici prezentate cu bună credință, cu bună intenție, aceste semnale trase din convingerea că atât primarul Aradului, Dorel Popa, cât și funcționarii primăriei sunt plătiți din banul public, deci din banii noștri, ai tuturor, pentru a reprezenta și apăra interesele locuitorilor Aradului, au fost interpretate greșit, doar prin prisma propriului interes.

„ADEVĂRUL"

(Continuare în pagina 4) ←

INFOTON
DEALER AUTORIZAT
Panasonic & Technics
Electrocasnice, Audio, Video, TV., Telecomunicații
str. Eminescu nr. 74-76, tel./fax: 281800
magazin:
str. Lucian Blaga, nr. 2-4, tel./fax: 281595

Viața în doi

Pag. 10

MUNICIPALITATEA A DECIS ÎN PRIPĂ PRELUAREA CET

Pag. 8

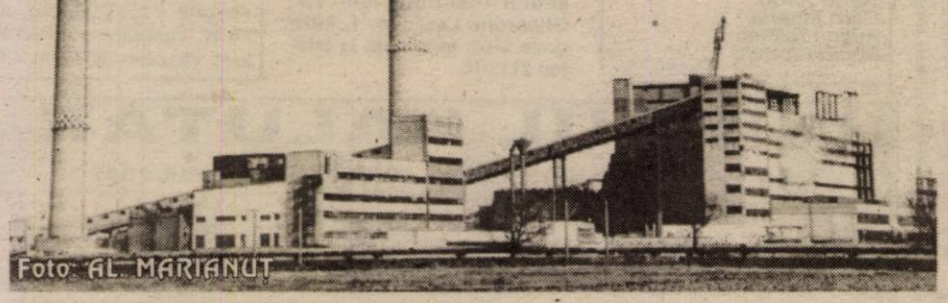

Foto: AL. MARIANUȚ

Pag. 3

Comanda I.P.J. taie în carne vie!

PENTRU CĂ SUSȚINEA BINE RELAȚIA CU PRESA, MAIOR FLOAREA DAN A FOST ÎNLOCUITĂ DIN FUNCȚIE...

Pag. 11

Asociere-surpriză

SPORT

EUGEN ROMAN ȘI SANDU ION AU BĂTUT PALMA PENTRU BINELE ATLETISMULUI ARĂDEAN

STIL CONFORT
• BUCĂTĂRII • DORMITOARE • CAMERE DE ZI • MOBILIER DE BAIE
VÂNZĂRI ÎN RATE
Calea Timișorii nr. 53; Tel./Fax: 278.820
Piața Spitalului Bl. 1D; Tel/Fax: 253.868

Calendar

◆ Astăzi, Soarele răsare la ora 7 și 48 de minute și apune la ora 17 și 3 minute.

◆ Au trecut 16 zile **din acest an**. A mai rămas 349 de zile până în anul 2003.

◆ **Praznicul zilei: Biserica ortodoxă:** Închi-narea cinstitului lanț Sf. Ap. Petru, Sf. Mc. Pevsip; **Biserica romano-catolică:** Sf. Marcel I ; **Biserica greco-catolică:** Cinstirea lanțului Sf. Petru.

A venit BARZA!

La Arad: Teretean Alexandra Gabriela, **Arman** Miruna Ancuța, **Iordache** Bogdan, **Sigheti** Sebastian, **Furcea** Mariana, **David** Alin Lucian, **Doloi** Corina Ana.

La Chișineu-Criș: Movac Marinela, **Conya** Debora, **Palparaliu** Roland, **Horvath** Elvira, **Covaci** Laurențiu.

HOROSCOP

Miercuri, 16 ianuarie

Berbecul (21.03-20.04). Entuziasmul și simțul umorului vă aduce aprecierea prietenilor. Perseverența vă va avantaja foarte mult în realizarea unui proiect.

Taurul (21.04-20.05). Veți primi o veste bună în legătură cu o călătorie pe care intenționați să o faceți. O întâlnire cu rudele vă va face să vă simțiți excelent.

Gemenii (21.05-20.06). Încercați să fiți mai ordonat cu lucrurile. Cineva din anturajul apropiat vă va face o surpriză. Speculațiile vă vor fi folositoare la locul de muncă.

Racul (21.06.-22.07). Sunteți cam tensionat în această zi. Încercați să vă reveniți. Relația dvs. sentimentală se poate îmbunătăți. Atenție la manevrarea banilor.

Leul (23.07-22.08). Problemele casnice se cer rezolvate de urgență. Farmecul personal vă ajută să vă faceți noi prieteni. Capacitățile dvs. ating un maxim - valorificați-le!

Fecioara (23.08-22.09). O rudă vă va da o veste cam ambiguă. Conștiinciozitatea de care ați dat dovadă până acum va fi îndelung apreciată. Atenție la gafe!

Balanța (23.09-22.10). Sunteți foarte obosit, faceți-vă timp și pentru odihnă! Controlați-vă tendința de a cheltui excesiv. Veți afla vești de pe alte meleaguri.

Scorpionul (23.10-21.11). Cineva dorește să vă facă o propunere interesantă. Relația cu cei din jur se poate îmbunătăți. Chestiunile sentimentale ar trebui să devină o prioritate, astăzi.

Săgetătorul (22.11-21.12). Conștiinciozitatea dvs. este exagerată. Persoanele mai tinere din familie vă vor face o bucurie. Un prieten vă va promite sprijinul moral.

Capricornul (22.12-19.01). Încercați să vă rezolvați problemele folosind soluțiile clasice. Compania prietenilor se va dovedi benefică pentru dvs. S-ar putea să plecați într-o călătorie.

Vărsătorul (20.01-20.02). Excesul de sensibilitate poate încurca lucrurile. Relațiile cu persoanele de sex opus sunt foarte bune. Veți primi un cadou care vă va lua prin surprindere.

Peștii (21.02-20.03). Va trebui să începeți să înlăturați obstacolele din calea voastră, iar unul dintre ele se prea poate să fie chiar un prieten apropiat. Nu vă eschivați de la această sarcină neplăcută, pentru că nu e nevoie să stârniți un război.

„Adevărul" vă ascultă

La telefonul dimineții, 280944, între orele 9,00 - 12,0

◆ M.N. de pe strada Dimitrie Bolintineanu spune: „După 35 de a de serviciu am o pensie de 1,3 milioane de lei. De aceea vreau să transmit funcționarilor de la Primăria Arad să le fie rușine pentru că c indexări de salarii și bonuri de masă când au salarii de cinci milioane

◆ Ioan Dehelean din Micalaca semnalează faptul că în zo Abrud, la Viaduct, este plin de boschetari și de câini vagabonzi. „Nu fi rău ca gardienii publici să treacă și pe aici pentru că nouă ne es efectiv frică să ne apropiem de acel loc" sugerează bărbatul.

Redactor de serviciu, A.

La telefonul după-amiezii 280003, între orele 15,00-18,0

Gheorghe Munteanu (cartier Aurel Vlaicu) le sugerează celor de la RCS să introducă un sistem de percepere a taxelor mai eficient. El spune că la început de an se formează cozi „interminabile" la casieriile firmei menționate.

Tot dl. Munteanu are o propunere pentru Distrigaz: citirea contoarelor să se facă în sistemul promovat de Renel. Din câte știm noi, așa se și face în multe locuri din Arad - prin autocitire. Urmează, probabil, ca acest sistem să se generalizeze.

Pavel Stoia - ne întreabă cui trebuie să plătească taxa c coșerit. Dl. Stoia zice că, la di rentă de câteva zile vin la ușa coșan care, în baza unui chita ție, cer o anumită sumă.

Îi răspundem că, dacă c care dorește să încaseze nu executat lucrarea, nu trebuie îi plătească. În cadrul Primăr nu funcționează un serviciu p blic cu specificul menționat n sus. Lucrările de coșerit se ex cută doar de firmele private, solicitarea unor clienți.

Redactor de servic

OLIMPIU BULZA

METEO

Vremea va fi închisă. Cerul va fi mai mult noros și local se vor semnala precipitații slabe, predominant sub formă de ninsoare. Izolat vor mai fi condiții de polei. Vântul va sufla slab la moderat din sector estic. Dimineața, se va semnala ceață asociată izolat cu depunere de chiciură.

Temp. max.: -3 la 0°C; Temp. min. -6 la -4°C.

Au plecat dintre noi!

Schneider Irina (1933), Baity Nicolae (1952), Lazăr Maria (1913), Ciapă Ioan (1931).

Patrula Poliției a prins-o pe **Balan Simona** (28 ani) și **Boacaș Dragomir** (36 ani), ambii din Arad, care au furat dintr-o gheretă situată în P-ța M. Viteazul mai multe bunuri și bani, în valoare totală de 4 milioane lei. * Crescătorii de animale, **Botil Petru** (56 ani) și **Costică Ioan** (30 ani), ambii din Luguzău, au furat lemne de pe parcela lui T.A., din Arad, înregistrându-se un prejudiciu de 1.600.000 lei. S-au ales cu un dosar penal. * Urmare a cercetărilor întreprinse de polițiști s-a stabilit că **Neag Stelian Ilie** (29 ani), din Aluniș fără ocupație, este autorul fu lui de alimente din locuința B.P. din Măderat. **Neag S.** e cercetat în stare de libertate. fost prins și **Frisan Victor** ani), din Pilu, care s-a stabili în noaptea de revelion a sus bunuri din locuința lui S.A., Pilu.

Infracțiuni!

Actualitatea culturală

CONCERT

Filarmonica de Stat Arad prezintă joi, 17 ianuarie 2001 ora 19,00, la Sala Palatului Cultural un CONCERT SIMFONIC. Dirijor CRISTIAN GEORGE NEAGU. Soliști: SORIN PETRESCU, SORIN DOGARIU, RHONDA YORK. SUA

Program:

Arii de concert de Johann Sebastian Bach, Wolfgang Amadeus Mozart, Antonio Vivaldi, Cesar Franck, Georg Friedrich Haendel

Piotr Ilici Ceaikovski - Variațiuni pentru două piane și orchestră (aranjament de Sorin Petrescu)

Georges Bizet - Suita „Arleziana" Nr. 1

Piotr Ilici Ceaikovski - Suita „Spărgătorul de nuci"

CINEMATOGRAFE

Dacia: Harry Potter și piatra filozofală (SUA) 11; 14; 17; 20

Mureșul: Planeta Maimuțelor (SUA) 10; 12; 14; 16; 18

Arta: Mumia revine (SUA) 15,00; 17,30; 20

Sala Mică: O altă șansă (SUA) 15,30; 18,00

UTILITARE

PIEȚE, TÂRGURI

Azi este zi de piață la Pâncota, Beliu, Buteni, Șiclău, Macea, Vânători, Pecica, Șiria și zi de târg la Beliu și Buteni.

Mâine, joi este zi de târg săptămânal la Curtici, Sebiș, Cermei, Săvârșin, Secusigiu, Zerind.

FARMACII DE SERVICIU

Farmacia **REMEDIUM** Arad, B-dul Revoluției nr. 52-54. Program luni-vineri: 7,30-20,00, sâmbătă 8,00-14,00. Telefon 233195.Farmacia **„OMNIA-FARM"**, Calea Aurel Vlaicu, Bl. Z28, cu program zilnic de la orele 8,00-22,00. Telefon 271724.

Farmacia **LIBRO PHARMA** non stop calea Aurel Vlaicu 60-68 (lângă stadionul UTA) telefon 212.992.

URGENȚE STOMATOLOGICE

Cabinetul de pe str. Crișan (în spate la Gionelli) are program non-stop. Telefon: 253794. Cabinetul din B-dul Revoluției nr. 62, ap. 17, între orele 9,00-19,00. Telefon: 256665.

ÎNTRERUPERI DE CURENT:

Miercuri: Uzina de apă II, str. Teodor Păcăteanu, Flacăra, Nicolaus Lenau, Clopotului, Cobzei, Redutei, Tarafului, Str. Podului, Cadaș, Lungă, Vadului, Bulgară, Cuptorului, Dumbrava Roșie

Joi: str. Războieni Bl. M.N.O.P.S., str. Posada, Piersicilor, Nalbei, Ficusului, Trifoiului, Mușcatei, Sunătoarei, str. Avrig Bl. 2, 4, 6, 8, 13, 15, 21, 23, C, C1, D, E, F și grădinița cu p.p. 15, P-ța Gării Bl. A, B, C1, C2, 2, 6, 4 și str. Miron Costin Bl. 1, 3, 5, 7, 9, 11, 12, 13, 15, 25, 26.

TELEFON DE URGENȚĂ LA POLIȚIE: 955

Pe șoșele..

Polițiștii Biroului poliției rutiere, au aplicat amenzi în valoare de peste 23 milioane, fiind reținute trei certificate de înmatriculare pentru defecțiuni tehnice la autovehicule. Tot într-o singură zi au fost ridicate în vederea suspendării șase permise de conduce din care două pentru con cere sub influența alcoolu E vorba de **Zama Claudiu** ani), din Orăștie cu auto 883538 și **Stochici Ange** (21 ani), din Arad, cu a AR-22-SRB.

ASIROM - liderul național în domeniul asigurărilor în Româ vă oferă:

1. Asigurarea de economie și pensie privată **PROSPE**

2. Asigurarea de viață **VALUTĂ FORTE** la care sumele asigurate stabilesc în valută

3. Asigurarea DE VIAȚĂ MIXTĂ CU SUPLIMENT DE ACCIDEN asigurare la care în caz de accident despăgubirea se plătește de s ori suma asigurată, fără să afecteze suma asigurată la expirare.

La expirarea asigurărilor mai sus menționate se restituie asigur suma asigurată plus excedentele (dobânzile) calculate care pare inflația.

NOU; NOU; NOU

4. Asigurarea **CASCO** a autovehiculelor cu includerea în asigura a avariilor la extern, fără a majora prima de asigurare.

ADEVĂRUL
COTIDIAN INDEPENDENT ARAD

Editor: S.C. ADEVĂRUL S.R.L. Arad

COD FISCAL R 1681938 ● COD SICOMEX 19.604 ● CERTIFICAT J 02/1886 / 31 X 1991 ● COD SIRUES 020956601 ● ISSN 1220 - 7489

Redacția și administrația: 2900 Arad, Bd. Revoluției nr. 81. Telefoane: SECRETARIAT - 281802, fax 280655, 280625; ADMINISTRAȚIE - CONTABILITATE - 281797; MICA PUBLICITATE - 210775; MAREA PUBLICITATE - 280904; CLUBUL PRESEI - 280989.

Consiliul de administrație: președinte - **DOREL ZĂVOIANU,** telefon 281802, 280625; vicepreședinte - **MIRCEA DORGOȘAN,** telefon 210776; membri: **DOREL BARBU,** telefon 281797; **NICU COJOCARU,** telefon 280904; **MIRCEA CONTRAȘ,** telefon 280854.

Colegiul de redacție: MIRCEA CONTRAȘ (redactor-șef); **MARCEL CANCIU** (șef secție foto), telefon **281701; ALEXANDRU CHEBELEU** (șef secție sport), telefon **281701; NICU COJOCARU** (șef secție publicitate) telefon/fax: **280904; GABRIELA GROZA** (secretar general de redacție), telefon **280854**; **VASILE FILIP** (șef secție cultură-învățământ-tineret), telefon **281855; 280003; IOAN IERCAN** (șef secție politică), telefon **280943; DORU SAVA** (șef secție social-economic), telefon **281738; ȘTEFAN TABUIA** (șef secție actualități), telefon **281855; 280003; DOREL ZĂVOIANU** (președinte al Consiliului de administrație), telefon **281802, 280625.**

Difuzare - Marketing: MIRCEA ȚÂȘCĂ (șef secție)-telefon **280904**

Tiparul executat la S.C. MEDIAGRAF S.A. ARAD, str. Feleacului F.N., telefon 250902, fax 250920

„Adevărul" poate fi citit și pe Internet la adresa http://adevarul.arad.ro

Echipa de serviciu

IOAN TULEU
secretar de redacție

Bianca Felea, Adela Pop, Ioan Leac, Dina Rujan, Ramona Vidulescu
tehnoredactare computerizată

Doina Jurcă, Călin Mnerie, Aurica Telcian, Dacian Toduța
corectură

CURSURI

Casa de Cultură a Municipiului Arad, anunță deschiderea cursului de secretariat. Cursul va avea durata de patru luni și va cuprinde: lb. engleză, lb. italiană și lb. germană, dactilografie și inițiere în operare PC. Înscrierile se fac zilnic, la sediul instituției din str. Gheorghe Lazăr nr. 1, între orele 9-13. Informații la telefon 211.918.

PREȚUL AURULU

BANCA NAȚIONAL

Pentru gramul de aur de K: prețul cu ridicata - 295. lei, iar prețul de achiziț 265.512 lei. Prețuri înre trate la sfârșitul săptăm trecute.

PIAȚA NEAGRĂ. Aur K: cumpărare - 150.000 le vânzare - 155.000 lei/g. **18 K**: cumpărare - 180. lei/g, vânzare - 200.000 le

CURSUL VALUTAR

- VALORI ÎNREGISTRATE IERI, 15 IANUARIE 2002

Denumirea valutei	BNR	BCR		BRD		Banca Transilvania		Banca Agricolă		Bursa neagră	
		C	V	C	V	C	V	C	V	C	V
Euro	28615	28225	29096	28140	29200	28400	29200	28250	29100	28500	2900
Dolar S.U.A.	32069	32000	32300	31850	32350	31950	32400	31920	32300	32000	3230
Marca germană	14631	14447	14877	14388	-	14000	-	-	-	14500	147(
Forint	117	111	122	-	-	114	119	-	-	117	120

Comanda I. P. J. taie în carne vie!

PENTRU CĂ SUSȚINEA BINE RELAȚIA CU PRESA, MAIOR FLOAREA DAN A FOST ÎNLOCUITĂ DIN FUNCȚIE...

Comanda Inspectoratului de Poliție al județului Arad a analizat cu atenție rezultatele bilanțului pe 2001 - 6 omoruri cu autori necunoscuți și nesiguranța omului de rând de a ieși pe stradă - drept pentru care s-a hotărât să taie în carne vie. Ieri, la prânz, prin ordin s-a trecut la înlocuirea din funcție a celei care susținea relația cu presa, maior Floarea Dan. Deși știam de câteva săptămâni că așa se va întâmpla - nu degeaba am întrebat în conferința de presă cu prilejul bilanțului, cu ce scop a venit acel control de la București - mai ales că unii se băteau cu pumnii în piept că „o măturǎ din birou", n-am putut crede că aceasta este cea mai importantă problemă a momentului în I. P. J. Arad. Probabil că la respectiva întâlnire cu presa trebuia să întrebăm nu pentru ce a venit controlul, ci (mai direct) cine și de ce i-a chemat.

Unii spun că motivul înlocuirii din funcție a d-nei maior Floarea Dan ar fi acela al unei foarte bune colaborări cu o parte a presei (printre care se află și ziarul „Adevărul"). De altfel, în conferința de presă a bilanțului a reieșit la un moment dat ideea că ne-ar putea fi ascultate și telefoanele pentru a se afla pe ce filieră se „scurg" informațiile din I. P. J. La mine s-aveți grijă, că am mai multe numere de telefon... Noi nu credem asta, desigur, ci mai degrabă că I. P. J. Arad are nevoie în acest moment de un specialist în judiciar (maior Floarea Dan a lucrat opt ani pe linie de judiciar), pentru a rezolva o parte din dosarele cu A. N.-uri.

Astfel că începând de ieri, maior Floarea Dan a fost eliberată din funcție aflându-se la dispoziția Inspectoratului pentru a fi numită în alt post, conform competenței. Temporar, relația cu presa în I.P.J. Arad va fi asigurată de cpt. Stelian Manciu, cel care a mai lucrat în acest domeniu cu ceva timp în urmă. Ne gândim doar că de obicei cine sapă groapa altuia...

SORIN GHILEA

ASIROM
Este timpul să închei asigurarea obligatorie de răspundere civilă auto pentru anul 2002.
Cu ASIROM te asiguri că plătești mai puțin!
1. ASIROM îți oferă până la 31 ianuarie 2002 și încă o
reducere de 15% dacă plătești integral prima de asigurare pe întreg anul 2002 la sediile ASIROM
reducere de 10% dacă achiți RCA-ul pentru perioada 1 ianuarie - 31 mai 2002.
2. Participă la concursul „Asigură-ți câștigul cu ASIROM!", răspunzând direct pe declarația de asigurare la întrebarea: *„Ce societate de asigurări este lider național al asigurării obligatorii de răspundere civilă auto?"* și
poți câștiga unul din premiile oferite de ASIROM:
● Marele Premiu: 1 autoturism Fiat Brava ● Premiul I: 10 calculatoare performante ● Premiul II: 45 casetofoane auto ● Premiul III: 200 anvelope auto
Concursul durează până la 31 ianuarie 2002
Tragerea la sorți a premiilor: 29 martie 2002
Regulamentul concursului și alte detalii, la sucursalele ASIROM.
PROGRAM: luni-sâmbătă 8-18 (9396126)

GARDIENII PUBLICI APLICĂ AMENZI USTURĂTOARE „NONCONFORMIȘTILOR"

Săptămâna care tocmai s-a scurs a fost una plină de evenimente pentru gardienii publici.. Problemele ivite pe străzile orașului nostru nu au fost trecute cu vederea de către gardieni, aceștia aplicând amenzi usturătoare celor ce nu au respectat normele legale referitoare la ordinea și liniștea publică.

▼ **„Scandalagioaica"** - Claudia Stela Hariman s-a ales cu o amendă frumoasă pentru „acordarea" de injurii și expresii jignitoare la adresa gardianului de serviciu de la Căminul social Alfa;

▼ **Cerșetorii** - Ciprian Covaci, Ioan Jivan ambii din Arad, Vasile Pescau din județul Prahova și Valer Negrea din Sânicolau, au primit amenzi între 400.000 și 800.000 lei pentru că au fost depistați de gardienii publici apelând la mila trecătorilor în intersecția de la Podgoria, „sediul" celor care fac parte din această branșă;

▼ **Comerț stradal cu lemne de foc** - Aurica Fetea din Fântânele, Dumitru Romanov, Nicolae Paraschiv și Ioan Hans din Arad, au fost amendați de gardieni pentru că comercializau lemne de foc pe strada Ștefan Cicio-Pop fără a poseda, din păcate pentru ei, o autorizație de la primărie. Tot pentru efectuarea comerțului cu lemne de foc au mai fost „trași de urechi" și Tiberiu Okos, Teodor Cornea, Gheorghe Lazăr, Ecaterina Balint, Sorin Radovici și Gheorghe Hodea. „Comersanții" au primit amenzi cu valori cuprinse între 100.000 și 150.000 lei.

▼ **Foc neautorizat** - Nicolae Petac a fost „ars" de gardieni, riscând o amendă între 150.000 și 450.000 lei pentru aprinderea unei grămezi de gunoi lângă Gara CFR Bujac.

▼ **Strada - spațiu comercial** - pentru comercializarea de produse agro-alimentare și haine pe domeniul public, fără a avea acte de proveniență sau autorizațiile necesare, au primit amenzi următorii: Carina Burbuhala, Florica Dulany, Ștefan Hajas toți din Arad și Gița Baranca din județul Mureș. Aceste persoane s-au ales cu amenzi cuprinse între 100.000 și 150.000 lei.

R. MUNTEAN

Transfugi la Curtici

Patrula poliției de frontieră de la Curtici a dat nas în nas cu doi tipi hotărâți... să treacă fâșia.

Noaptea-noapte, frigul-frig, condiții ideale de înșelat vigilența grănicerilor. Cel puțin așa au plănuit într-un bar din Timișoara Eugen Bălășoiu de 24 de ani din județul Timiș și turcul Eryilmaz Suayip de 35 de ani.

Cum nu le-a ținut șmecheria, cei doi transfugi au fost puși „să dea cu subsemnatul"...

„Pentru săvârșirea infracțiunii de trecere ilegală a frontierei de stat, ei riscă să intre la închisoare", ne-a declarat dl. Robert Iudt, purtătorul de cuvânt al Inspectoratului județean al poliției de frontieră Arad.

N. O.

FALS PRIVIND IDENTITATEA

În data de 14 ianuarie a. c., polițiștii de frontieră de la Nădlac au reținut la ieșirea din țară un cetățean turc care se dădea drept neamț sadea.

Pentru a-i convinge pe oamenii legii, a prezentat un pașaport nemțesc valabil. Atât doar că turcul nu prea aducea cu cel din fotografie!

La cercetări, turcul a declarat că a obținut pașaportul în Reșița, plătind pentru el unei persoane „necunoscute" (!) suma de 100 de dolari americani.

Împotriva „otomanului" a fost demarată cercetarea penală pentru săvârșirea infracțiunilor de fals privind identitatea și tentativă de trecere ilegală a frontierei.

Dacă va fi găsit vinovat, riscă o pedeapsă de până la trei ani de închisoare.

N. O.

RCS - ÎNTRE SERVILISM ȘI LIPSĂ DE PROFESIONALISM

În urmă cu două zile, primarul **Dorel Popa** și-a dat arama pe față. Lumea a putut să afle, din presă, cum ocupantul întâiului jilț al urbei l-a izgonit, de la o conferință de presă organizată la Primărie, pe colegul nostru Cosmin Trif. Atitudinea domnului Popa a fost cel puțin șocantă. Iar cum subiectul conferinței de presă a fost cel puțin neînsemnat, cele comunicate de primar fiind lucruri vechi și banale, avem motive să credem că întâlnirea cu presa a fost special aranjată cu scopul de a se răzbuna, josnică răzbunare!, pe redactorul nostru, care s-ar face vinovat că n-a binevoit să scrie cu servilism, ca alții, despre mărețele dumisale realizări. A surprins însă atitudinea mediei arădene. Dacă ziarul Observator a dat dovadă, cu profesionalism, că înțelege perfect fenomenul, nu același lucru se poate spune despre postul de televiziune RCS, care a dat dovadă de răutate nemăsurată, de pizmă chiar, informând la modul ordinar telespectatorii că „primarul a dorit să dea o lecție unei anumite părți a presei arădene etc." Dând dovadă de o atitudine de lachei, de slugi umile ale celui ce nu poate lupta cu presa prin argumente, ci doar prin „spectacole" prost regizate, angajații postului RCS, că reporteri nu se pot numi, pe lângă faptul că n-au priceput că, în fapt, atacul primarului a fost îndreptat împotriva întregii prese arădene, deci și a lor, au găsit cu cale să se căciulească în fața măruntului satrap local. Cu siguranță, slujbașii RCS nu înțeleg nici mirarea bine exprimată de redactorii „Observatorului", legată de faptul că în situația dată, presa ar fi procedat cu adevărat corect numai dacă ar fi părăsit, în păr, sala, lăsându-l pe primar să se răstească la pereți...

E. B.

OAMENII SE CALCĂ-N PICIOARE CA SĂ-ȘI PLĂTEASCĂ BIRURILE

De luni, 14 ianuarie, de când se încasează impozitele și taxele locale pe 2002, birourile Direcției Fiscale ale Primăriei Arad au fost luate cu asalt.

Cozile sunt interminabile. Sute de persoane se clacă în picioare pentru a putea ajunge la ghișeu să-și plătească birurile.

Fie că vor să-și achite impozitul pe clădire și teren, mijloace de transport și altele de acest fel, au nevoie de multă răbdare și tutun.

Desigur, afluxul acesta de persoane va scădea în lunile următoare. Așa s-a întâmplat de fiecare dată. Curios însă că, deși știa că se vor forma cozi imense, Primăria nu a luat nici o măsură să evite aceasta.

Semn că bani știe să încaseze de la contribuabil, dar în ce condiții îl lasă pe acesta să plătească, asta nu mai contează.

N. O.
Foto: V. MUSCA

REPTILE EXOTICE

Astăzi, ora 12,00 la sala „Clio" va avea loc vernisajul expoziției cu tema „Reptile exotice", organizată de Muzeul județean în colaborare cu doi cunoscuți colecționari. Expoziția cuprinde o gamă variată de reptile vii.

Urmărit general prin Interpol

CAPTURAT PE STRĂZILE ARADULUI...

Urmare a unor verificări de rutină, polițiștii arădeni l-au depistat pe **Livezeanu Eugen** (35 ani), din Târgu Jiu, **urmărit general prin Interpol,** împotriva căruia Judecătoria Tg. Jiu, a emis un mandat de detenție preventivă pentru săvârșirea infracțiunilor de ultraj contra bunelor moravuri, tulburarea liniștii publice și vătămarea corporală gravă. **Livezeanu Eugen** aflat sub influența alcoolului a provocat un scandal public în centrul municipiului Târgu Jiu, în timpul altercației lovind cu cuțitul pe **Păun Constantin**, rănindu-l grav. **Livezeanu Eugen** a fost imobilizat de polițiști și apoi condus în arest de unde a fost predat scortei Poliției Tg. Jiu.

FUNCȚIONARII PROTESTEAZĂ

Funcționarii publici ai Primăriei din Arad au protestat, marți, față de neregulile din administrația locală, transmite corespondentul MEDIAFAX. Principalele revendicări ale sindicaliștilor vizează acordarea tichetelor de masă, indexarea lunară a salariilor în raport cu rata inflației, dar și consultarea reprezentanților Comitetului Director al Federației Naționale a Sindicatelor din Administrația Publică Locală în probleme care vizează direct acest domeniu.

Cursuri de calificare

Casa de Cultură a Sindicatelor, în colaborare cu Agenția Județeană de Ocupare a Forței de Muncă Arad, face înscrieri pentru următoarele cursuri: **contabilitate - pentru absolvenți de liceu; electricieni; brutari; coafură; ospătari; bucătari.**

Cursurile vor avea durata de 3 luni și se vor deschide la data de 01.02.2002. Înscrieri zilnic, la secretariatul CCS Arad, între orele 10,00-17,00. Informații suplimentare la tel. 231307.

HOȚ DE CURENT..

Mai bine de doi ani de zile **Hoca Mariana** (38 ani), din Vinga, muncitoare la CFR Timișoara, în incinta cantonului Vinga, a consumat curent electric fără a avea montat contor special pentru înregistrarea consumului de curent. În urma cercetărilor efectuate s-a stabilit că în perioada 1999-2001, **Hoca Mariana**, locuind la canton, n-a plătit curentul consumat. Pentru aceasta este cercetată în stare de libertate.

Ieri, Delegația Permanentă a PSD a hotărât:

PREFECTUL ARADULUI, GHEORGHE PELE, VA FI ELIBERAT DIN FUNCȚIE

Delegația Permanentă a PSD a hotărât, în ședința care a avut loc la Sinaia, să-l elibereze din funcția de prefect al Aradului pe Gheorghe Pele. Decizia conducerii partidului de guvernământ - care a decis și eliberarea din funcție a altor trei prefecți și a unor secretari de stat - a fost motivată prin lipsa de performanțe în aplicarea programului guvernamental. Chiar dacă nu s-a spus nimic despre acest lucru, lupta internă din PDSR Arad a avut importanța sa în luarea acestei decizii. Este de așteptat ca subprefectul Florin Remețan să aibă aceeași soartă cu a prefectului Gheorghe Pele.

Vă prezentăm în continuare opiniile „la cald" ale celor implicați și ale liderilor locali ai PDSR.

Gheorghe Pele: NU COMENTEZ

„Nu comentez în nici un fel această decizie. În munca politică, trebuie să fii pregătit pentru orice. Aradul, lumea, vor vedea cine va veni după mine și vor putea să facă o comparație! Eu respect decizia celor de la centru... În continuare, vor face ceea ce am făcut și înainte de a fi prefect."

Florin Remețan: NU ȘTIU DACĂ ESTE AFECTAT ȘI SUBPREFECTUL

„Nu comentez până nu văd ceva scris. Nici nu știu dacă decizia implică și postul de subprefect. Este decizia guvernului, noi nu am fost întrebați, am avut doar un control despre care ni s-a spus că a ieșit bine."

Avram Crăciun (președinte PDSR Arad): ARADUL VA INTRA ÎN NORMALITATE

„Conducerea partidului a făcut o evaluare a activității prefecților și s-a considerat că la Arad trebuie înlocuită persoana de conducere. Prea multe comentarii nu vreau să fac acum, dar cred că este o decizie așteptată de membrii de partid și de oameni. Cred că și Aradul va intra în normalitate, mai ales după organizarea conferinței județene de alegeri din cadrul PDSR. În privința noului prefect, singura propunere este cea pe care am făcut-o deja, semnată și de Dorel Popa: Mihai Duma - prefect și Edeleny Koloman - subprefect."

Dorel Popa (președinte interimar PDSR municipiu): ESTE DECIZIA GUVERNULUI

„Personal, nu am avut nici un conflict cu prefectul Gheorghe Pele. Este vorba despre o decizie a guvernului, luată după o analiză serioasă a performanțelor administrative ale prefecților. Pentru numirea noului prefect, rămâne să discutăm și cu ceilalți lideri ai PDSR Arad. Este o chestiune de zile."

Caius Parpală (membru al conducerii PDSR Arad): NOUL PREFECT - CU ASENTIMENTUL BIROULUI EXECUTIV AL PDSR ARAD

„Pe perioada colaborării cu prefectul Gheorghe Pele, nu am avut divergențe. Hotărârea de schimbare a prefectului aparține guvernului, care a analizat atent activitatea prefecturilor și are, probabil, motivele sale. Numele viitorului prefect de Arad va fi stabilit tot de către guvern, la propunerea PDSR Arad. Propunerea va trebui să întrunească asentimentul Biroului Executiv al PDSR Arad."

FLAVIUS GHENDER

UN PRIMAR (MULT PREA) INFATUAT

(Urmare din pagina 1)

Gestul primarului Dorel Popa, de a-l scoate cu forța din sala conferinței de presă pe redactorul celui mai important cotidian local din România, este incalificabil. Prin atitudinea sa străină oricărei reguli de protocol și bun-simț, **primarul Dorel Popa a jignit nu doar un ziarist, nu doar redacția care l-a delegat, dar a jignit zecile de mii de cititori ai „Adevărului", care aveau dreptul să fie informați despre ceea ce intenționează să facă aleșii lor.** Supărarea primarului pe unii sau alții dintre redactorii „Adevărului" poate fi înțeleasă. Gestul său, aproape huliganic, de a da pe ușă afară un ziarist doar pentru vina de a nu fi scris pe placul domniei-sale, nu poate fi în nici un caz acceptat. Și de acum înainte cotidianul „Adevărul", ca ziar independent, avându-vă ca singur stăpân pe dumneavoastră, cititorii, își rezervă dreptul de a delega la orice acțiune, având ca scop informarea cititorilor, pe redactorii desemnați de colegiul de redacție și redactorul-șef, nu de altcineva. Zecile de mii de cititori care cumpără ziarul zilnic au nevoie de informații corecte, obiective, nu de relatări care să fie pe placul primarului ori al altor conducători de instituții bugetare. Gestul primarului Dorel Popa, atitudinea sa sfidătoare ne lasă un gust amar. Săltat din mers în barca PDSR-ului acum doi ani, actualului primar al municipiului - ales și de zecile de mii de cititori ai „Adevărului" - i se pare că ambarcațiunea în care s-a urcat a devenit prea mică pentru orgoliile și ambițiile domniei sale. Dacă a considerat că un redactor l-a insultat ori calomniat (ceea ce nu este cazul) calea firească, legală, era cea a instanței de judecată. A preferat însă soluția neobișnuită pentru un demnitar, cea a instinctului primar, a violenței, a lipsei de diplomație. Păcat, pentru că presa nu reprezintă, în cele din urmă, decât o cale, un mijloc de comunicare, în dubul sens, între autorități și cetățeni. Repetăm un lucru pe care dl. primar pare să-l priceapă mai greu: **în fapt, în sală nu a fost jignit și insultat un ziarist, nu a fost dat afară ca ultimul huligan un redactor, ci zecile de mii de cititori arădeni ai celui mai important cotidian local din România.**

Când a acceptat să candideze pentru funcția de primar, dl. Dorel Popa trebuia să știe că o funcție publică, o demnitate presupune atât onoruri și avantaje cât și o imensă răspundere, „dezavantajul" de a fi nevoit să dai socoteală mereu celor care te-au ales. Plin de infatuare, primarul Aradului pare să se depărteze tot mai mult de cei care l-au ales, de cei care și-au pus speranțele în buna-credință a domniei-sale. Păcat! Din ce în ce mai mult sentimentul arădenilor este că au votat greșit. Dar și în ceasul al 12-lea greșelile ar putea fi îndreptate, cu o singură condiție însă: ca cei în cauză să realizeze că au greșit, că ei sunt la dispoziția alegătorilor, a contribuabililor, nu invers. Că veniturile frumușele ale primarului și subordonaților domniei-sale sunt asigurate din taxele și impozitele pe care le plătesc zecile de mii de amărâți ai Aradului. Altfel, prinde tot mai mult contur ideea că Dorel Popa a ajuns din greșeală în fotoliul de primar al Aradului.

MIERCURI, 16 IANUARIE 2002

TVR 1

7,00 Jurnalul de dimineață
7,30 Strict necesar. Magazin
(●) **8,20 Domnișoara Zorro** - s. rel.
(●) **9,10 Marinar fără voie** - f. rel.
10,35 Amprente - rel.
10,50 TVR Cluj
13,00 Garantat 100% - rel.
14,00 Jurnalul de prânz
14,30 Oameni ca noi
15,00 Bucuriile muzicii: Nicolae Herlea
16,00 Panorama
17,00 Medicina pentru toți
(●) **17,45 Geena Davis** - s.
18,20 Corect. Cu Ruxandra Gheorghe
(●) **18,30 Soția mea, copiii mei** - s.
19,15 Avanpremieră. Știri. Sport
19,35 Becker - s.
20,00 Jurnal. Meteo. Sport
20,30 Teatrul Național de Televiziune
21,30 Cu ochii'n 4
22,30 Recurs la morală
23,30 Jurnalul de noapte
0,00 Infomania
1,00 Poveste de dragoste - rel.
1,45 Jurnal, Meteo, Sport - rel.
2,15 Teatrul Național de Televiziune prezintă: „Detectiv fără voie" - rel.

TVR 2

7,00 Drumul spre Avonlea - s. rel.
7,45 Poftă bună cu Petrișor!
8,00 Desene animate - rel.
9,25 Gata cu fumurile!
9,30 Călătoria lui Allen Strange - s.
10,00 Insula visurilor împlinite - s. rel.
10,45 Tată, am încurcat-o! - s.
11,10 Televiziunea, dragostea mea! - rel.
12,10 Călătorind prin țară - rel.
12,40 E dreptul tău! - rel.
13,05 Gata cu fumurile!
13,10 Poftă bună cu Petrișor!
13,25 Știri
13,30 Piramida - rel.
14,00 Desene animate
15,15 Toți, împreună
16,00 Clepsidra cu imagini
16,30 Sport Plus
17,30 Mit și istorie
17,55 Știri
18,00 Handbal masculin România-Slovacia
18,50 Gata cu fumurile!
19,00 Desene animate
19,10 Drumul spre Avonlea - s.
20,00 Tată, am încurcat-o - s. rel.
20,30 Piramida
21,00 Video-clipuri
21,15 Patinaj artistic: Campionatul European, la Lausanne

PRO TV

7,00 Bună dimineața!
8,00 Știrile Pro TV - Ziarul dimineții tale
9,00 Tânăr și neliniștit - s. rel.
9,45 .Ro - rel.
9,50 Melrose Place - s.
10,30 Gândește liber - rel.
11,30 Părinți la Hollywood - s.
12,00 Cei mai frumoși ani - s.
13,00 Nikita - s.
14,00 Războinare fără limite - s. rel.
15,00 Urmărire generală - rel.
16,00 Tânăr și neliniștit - s.
17,00 Știri Pro TV
17,35 Vremea
17,40 Pro TV te ascultă ce vezi
17,45 Teo
19,00 Știrile Pro TV
19,50 Sport
19,55 Vremea
(●) **20,00 Mașini ucigașe - f. SUA, 1995**
22,00 Știrile Pro TV
22,40 .Ro
(●) **22,45 Febra ucigașă** - f. SUA, 1993
(●) **0,45 S-a născut o stea** - muzical, SUA, 1954
2,45 Meci din Divizia Națională - rel.

TV ACASĂ

7,00 Știrile de Acasă - rel.
7,30 Acasă la... Ruxandra Săraru - rel.
8,00 Vei fi a mea, Paloma! - s. rel.
9,00 Prima dragoste - s. rel.
* Căsuța poveștilor - desene animate
10,15 Betty cea urâtă - s. rel.
(●) 11,05 De 3 x femeie - rel.
12,15 Dădaca - s. rel.
12,40 Salome - s. rel.
13,30 Ramona - s.
15,00 Războiul pasiunilor - s.
15,50 Căsuța poveștilor - desene animate
16,00 Dragoste nebună - s.
17,30 Vei fi a mea, Paloma! - s.
18,30 Știrile de Acasă
19,00 Prima dragoste - s.
20,00 Betty cea urâtă - s.
(●) 20,50 De 3 x femeie - o emisiune pentru femeia mileniului III
22,00 Salome - s.
22,50 Dădaca - s.
23,15 Știrile de Acasă - rel.
23,45 90-60-90 Fotomodele - s.
0,35 Sânge din sângele meu - s.

HBO

8,00 Ghost Dog: Calea samuraiului - suspans, Franța/SUA, 1999
9,50 Răfuială în micul Tokyo - acțiune, SUA, 1991
11,10 Woo - comedie, SUA, 1998
12,35 Voință - dramă, Marea Britanie, 2001
14,15 Evita - dramă, SUA, 1996
16,30 Soția astronautului - SF, SUA, 1999
18,15 Nu deranjați - suspans, SUA, 1999
20,00 Radio Flyer - dramă, SUA, 1992
22,00 Duminica, pierzi sau câștigi - dramă, SUA, 1999
0,35 Supernova - SF, SUA, 2000

PRIMA TV

7,00 Impact - rel.
7,30 Real TV - rel.
8,00 Prima Mix!
13,00 M.A.S.H. - s. rel.
13,30 Desene animate: Rambo
14,00 Copiii spun lucruri trăznite - rel.
15,00 Special. Filme documentare
16,00 Impact
16,30 Vânătoarea comorilor - s.
17,30 M.A.S.H. - s.
18,00 Focus
18,55 Focus special
19,05 Camera de râs
19,30 Real TV
20,00 Cronica cârcotașilor
21,00 Miss „Petarda" - comedie, SUA, 1989
23,00 Focus Plus
23,30 Vânătoarea comorilor - s. rel.
0,30 Camera de râs - rel.

TELE 7 ABC

7,35 Știri
7,50 Muzică
10,00 Tentații - rel.
11,00 Documentar - rel.
12,00 Apel: Crima - s. rel.
13,00 Îți mai aduci aminte, doamnă? - rel.
14,00 Jaful - thriller, SUA, 1997
15,45 Desene animate - rel.
16,30 Documentar
17,00 Reporter - rel.
18,00 Documentar
18,30 Telejurnal
19,00 Documentar
19,30 Nevinovații au somn ușor - thriller, SUA, 1995
21,15 Apel: Crima - s.
22,15 Reporter
23,00 Documentar - rel.
23,30 Știri
23,45 Muzică

ANTENA 1 – TV ARAD

7,00 Observator
7,50 Sport
8,00 Cafeaua cu sare
10,00 Știri TVA - rel.
10,30 Divertisment - rel.
11,00 Îmbrățișări pătimașe - s.
12,00 Marius Tucă Show - rel.
13,00 Știrile amiezii
13,20 Amintirile unui pelerin - s.
14,00 Brigada mobilă - rel.
14,30 Piratii din Caraibe - rel.
16,00 Emisiune în limba bulgară
16,30 Publicitate, promo
16,45 Știri TVA
17,15 Milagros - s.
19,00 Observator
19,50 Sport
20,00 Strict secret - talk show
21,57 Publicitate, Promo
22,00 Observator
22,15 Ediția de noapte TVA
22,35 Marius Tucă Show
0,00 Noaptea târziu cu Mircea Badea
1,30 Observator
2,30 Amintirile unui pelerin - rel.
3,00 Cafeaua cu sare - rel.
5,00 Milagros - rel.

TV RCS

8,30 Cafeaua de dimineață
9,30 Desene animate
10,00 Mistere și farmece - doc.
10,30 Maniac Mansion - comedie
11,00 Știrile RCS
11,45 Mic dejun la Hollywood - film
13,15 Trei destine - s. rel.
14,00 Știrile RCS - rel.
14,35 Convietuiri - rel.
15,05 Odiseea - film
15,30 Trei destine - s.
16,15 Deșertul vorbește - s.
16,45 Dedicații muzicale
17,00 Planeta video a copiilor
17,30 Dive The World - doc.
17,45 O altfel de lume - rel.
18,15 Știri RCS
19,00 La N de pararela 60 - doc.
19,52 Dedicații muzicale
20,00 Scales of justice - doc.
21,00 O oră cu Dani Dascălu - talk show
22,00 Știri RCS
22,35 Maniacul din vis - film

RADIO EUROPA FM (89,3 MHz)

6,00-10,00 Deșteptarea - cu Gabi Dobroiu (7,00 Jurnalul de dimineață); 10,00 Europa Express cu George Zafiu; 13,00 Jurnalul de prânz; 13,30 România în direct cu R. Turcescu; 14,00 Drum cu prioritate cu Radu Constantinescu; 18,00 Jurnalul de seară; 18,30 Interviurile Europa FM; 19,00 Clubul de seară cu Denis Ciulinaru; 22,00 Jurnalul de noapte; 22,30 Infomania cu Dan Goanță; 23,00 Europa lângă tine.

RADIO PRO FM (92,1 MHz)

5,00-5,30 BULETIN DE ȘTIRI - la fiecare sfert de oră; **5,30-7,00 PRO FM PÂNĂ LA UNU** - cu Ramon Cotizo; **7,00-10,00 PRO FM PÂNĂ LA UNU** - cu Flavius Esnican; **10,00-13,00 PRO FM PÂNĂ LA UNU** - cu Mihai Dobrovolschi; **13,00-14,00 13-14 cu ANDREI** - cu Andrei Gheorghe; **14,00-17,00 POFTIM PRO FM** - cu Cătălin Lăpușcă; **17,00-19,00 PRO FM E AICI** - cu Cristi Schnebli; **19,00-22,00 ASCULTĂ-ȚI MUZICA** - cu Andi Moisescu; **22,00-2,00 PRO FM BY NICHT** - cu Vlad Craioveanu

RADIO ARAD & RADIO CONTACT (99,1 MHZ)

6,00 Lupta cu somnul; 8,00 Matinal Cafe; 10,00 Tovarășii mei; 12,00 Pulsul zilei; 14,00 Radiomagazin Deutsche Welle; 15,00 Muzica așa cum vrei; 17,00 Radio Vocea Speranței; 18,00 Radio France International; 19,00 Emisiune în limba germană; 20,00 Bună seara, Arad! 21,00 Seară de seară; 22,00 Contact FM

RADIO TIMIȘOARA

Între orele 6,00-16,00 Revizie tehnică; 16,00 Actualitatea în 60 de minute; 17,00 Carusel cultural; 18,00 Actualitatea radio; 18,10 Marketing plus; 19,00 Radiojurnal; 19,15 Bilet de voie; 20,05 Autohton pop rock; 20,50 Călătorie în lumea poveștilor; 21,00 Curierul de seară. Știri: 6,00; 7,50; 11,00; 12,50; 17,00; 21,00; 21,55. Radiojurnal: 7,00; 16,00; 19,00.

RADIO SEBIȘ

6,00-9,00 Cronica cârcotașilor - (p); 9,00 - 10,00 Precinie, precinie - muzică populară; 10,00 - 12,00 Cafeaua de zece; 12,00-15,00 „21" Expres; 15,00-16,00 Bună ziua, oameni buni - muzică populară și dedicații; 16,00-19,00 Magazin „21"; 19,00-20,00 Sus paharul, fiecare - muzică populară și dedicații; 20,00-22,00 E seara ta!; 22,00-23,00 Lecții particulare - (p); 23,00-06,00 La strada Știri: 6,00; 7,00; 9,00; 11,00; 15,00. Jurnale: 8,00; 13,00; 18,00.

Redacția Adevărul nu își asumă răspunderea pentru modificările ulterioare intervenite în programele Radio - TV

DOREL POPA ȘI CONSTANTIN CHISĂLIȚĂ ÎȘI DAU MÂNA

Între 18 și 20 ianuarie a. c. va sosi la Arad o delegație de oameni de afaceri americani și brazilieni. Delegația este condusă de vicepreședintele IBM și este prezentă în orașul nostru la invitația primarului Dorel Popa și a consilierului județean Constantin Chisăliță.

Sâmbătă, 19 ianuarie, delegația va fi primită de oficialitățile Aradului și se va întâlni cu oameni de afaceri arădeni dar și din județele Bihor, Timiș, Cluj și Hunedoara.

Este pentru prima oară când Constantin Chisăliță merge pe aceeași mână cu primarul Dorel Popa și îl sprijină la modul concret, făcând lobby pentru sosirea acestei delegații la Arad. Este acesta și un semnal că Dorel Popa intenționează să aducă în partid oameni pe care se poate baza în demersurile sale administrative, dar și politice. Timpul va demonstra dacă supoziția noastră este corectă și Constantin Chisăliță se va înscrie în PDSR.

I. IERCAN

Polul socialist și cei doi „Ioni" de sens contrar

Preconizatul pol socialist, despre care Ioan Radu, președintele PSRN și Ioan Sasu, președintele PSM, au vorbit în repetate rânduri, nu prea are mari șanse de a fi realizat, deocamdată. La ultima întâlnire, desfășurată la București, la sediul PSM, au venit reprezentanții a doar patru partide: PSM, PSRN, PSMR și Partidul Pensionarilor. Doar Partidul Pensionarilor și Protecției Sociale a aceptat fuziunea cu PSRN. În fapt, doar o fuziune PSM-PSRN ar putea fi considerată un prim pas spre crearea unui pol socialist. Ca atare, i-am contactat telefonic pe cei doi președinți, Ioan Radu (PSRN) și Ioan Sasu (PSM).

Ioan Radu - președinte PSRN: „S-a confirmat pesimismul meu..."

„S-a confirmat pesimismul meu față de finalizarea cât mai rapidă a acțiunii. PSMR s-a retras, pentru că ei au propus o alianță electorală și nu o fuziune, în vederea formării unui partid puternic. Noi am respins din start ideea unei alianțe, pentru că este neproductivă. PSM-ul este de acord cu varianta noastră, dar nu acceptă ca fuziunea să se facă sub denumirea PSRN. Se pare că în teritoriu există dorința acestei fuziuni, dar la vârf nu se dorește acest lucru. Realitatea este că între PSRN și PSM există și o incompatibilitate de mesaj, în sensul că noi promovăm proprietatea, economia de piață, mediile de afaceri, pe când la PSM nu se prea poate vorbi de așa ceva."

Ioan Sasu, președinte PSM: „Ioan Radu a pus lucrurile cu dosul în sus"

„Ioan Radu a pus lucrurile cu dosul în sus. A zis că ne adunăm, facem un partid, hotărâm conducerea și cu asta, gata, într-o lună de zile se rezolvă totul și putem intra în luptă la alegerile anticipate la București. Or, noi suntem oameni serioși, vrem să știm care sunt programele lor, care sunt incompatibilitățile pe care trebuie să le rezolvăm, să supunem fuziunea aprobării congresului. Sigur că și noi am dori o înțelegere, o armonizare în vederea alegerilor anticipate, dar, la urma urmei, dl. Radu este viceprimar general și nu cred eu că se poate detașa total de ceea ce s-a întâmplat și se întâmplă acolo. Unde mai pui că dl. Nastea, președintele Partidului Pensionarilor, care fuzionează cu PSRN, este pe lista celor 28 de consilieri cu probleme. Eu nu mă cramponez de nimic, dar nici nu pot să închid ochii. Noi dorim un partid socialist, modern, european, dar socialist, nu pe zona centru-stânga. Acolo este PSD-ul, ce să mai caute și alții?

SIMION TODOCA

Deputatul Cojocaru punctează din nou pentru PUR

Se pare că deputatul Nicu Cojocaru nu iartă nimic și profită de destrămarea unor partide de pe scena politică locală. Ieri, la Clubul Presei, Nicu Cojocaru a purtat o discuție particulară cu consilierul județean Gh. Chiper, fost membru marcant al ApR, care, de fapt, a discutat și în numele altor doi consilieri județeni: Rodica Herlo și D. Muntoiu. Nicu Cojocaru se laudă că și alți consilieri județeni vor trece la PUR, ceea ce înseamnă că PUR, după spusele deputatului N. Cojocaru, ar putea emite pretenții la un post de vicepreședinte la Consiliul Județean.

I. I.

Pentru funcția de președinte PNȚCD Arad

Claudiu Cristea candidează de unul singur

● Luni seara, Comisia de organizare a propus, iar Biroul Județean PNȚCD a aprobat respingerea candidaturii lui Cristian Sorin Ilea.

După cum vă informam zilele trecute, candidaturile pentru funcția de președinte al PNȚCD Arad trebuiau depuse până luni, la sediul partidului. Ei bine, au fost depuse doar două candidaturi - Claudiu Cristea și Cristian Sorin Ilea - dintre care una a fost respinsă: Comisia de organizare a alegerilor județene, coordonată de avocatul Alin Gherga a aprobat dosarul de candidat depus de Claudiu Cristea și a respins dosarul depus de Cristian Sorin Ilea.

Pentru a afla motivele respingerii candidaturii d-lui Ilea, l-am contactat pe dl. Alin Gherga, care ne-a declarat următoarele: **„Biroul județean PNȚCD Arad a hotărât la propunerea Comisiei de organizare a alegerilor, respingerea dosarului depus de către candidatul Cristian Sorin Ilea pentru următoarele motive: candidatul trebuia să fie cel puțin delegat la Conferința județeană, iar dl. Ilea n-a fost aprobat ca delegat de către organizația municipală. Nu în ultimul rând, dl. Ilea a prezentat doar 11 semnături de susținere (dintre care un susținător s-a retras, iar trei nu erau delegați) și trebuiau să fie, conform statutului cel puțin 31. Ne-am informat și la conducerea centrală a partidului, la București, apoi am propus Biroului Județean respingerea candidaturii."**

Singurul candidat rămas în cursă, vicepreședintele CJA Claudiu Cristea, ne-a declarat: **„mi-aș fi dorit să existe cel puțin încă un candidat, dar... asta este."**

DORU SINACI

Politica la țară

ROMÂNUL TRĂIEȘTE CU SPERANȚA

Teodor Ancateu, 71 ani, pensionar și agricultor, Iacobini

– Cum a fost anul acesta din punct de vedere agricol?

– Binișor, dar nu suntem mulțumiți din alte puncte de vedere. Am ieșit la pensie în 1990. Am o pensie mizerabilă față de colegul meu care a ieșit astăzi. El are dublu. Nu se mai recorelează pensiile? Se lăudau, dar minciuna merge înainte.

– Din câte știu eu, până în 2004 se va face recorelarea pensiilor.

– Mai mulți suntem în cauză.

– Ce ziceți de politicienii de la guvernare? Cum se descurcă?

– S-ar părea că d-l prim-ministru ar fi un om sincer, mai serios. Odată ce trag partidele unul într-o parte și unul în alta nu merge treaba. Dacă cineva spune un lucru bun și altul e de la alt partid și dacă vede că lucrul e bun, de ce nu e de acord cu lucrul acela?

– Dar dacă zice un lucru rău?

– Atunci să fie contra. Atunci trebuie combătut.

– Ce așteptați de la anul care vine?

– Așteptăm ceea ce v-am zis mai înainte.

– Înafară de recorelarea pensiilor.

– Corupția e mare. Poliția și justiția, ăștia fac corupția, ăștia-s corupți. Fără nici o jenă. Nu eu sunt corupt, sau el, sau el. Capii sunt corupți. Un director să aibă 130 de milioane salariu, cum am citit în ziarul dumneavoastră, iar altul e muritor de foame pe drum. Asta-i dreptate și democrație?

– Ce facem cu corupția?

– Când am fost eu în serviciu, eu am avut 800 de lei salariu, șeful de ocol a avut 1200. Nu a fost decalajul atât de mare. Să nu fie nici acuma. Șeful să aibă încă o dată mai mult. Dar nu de 100 de ori.

– Sperați că va fi mai bine anul viitor?

– Am spera. Așa-i românul, trăiește cu speranța!...

I. IERCAN

Comunicat

În urma unei perioade în care am reflectat mult asupra deciziei de a face acest pas, am hotărât să-mi prezint demisia din funcția de secretar coordonator al PNL, filiala Arad.

Gestul meu vine firesc pentru unii, care mă considerau o piedică și nefiresc pentru alții care mi-au fost colaboratori apropiați. În acest fel, unora le creez un loc, o breșă pentru a face mai bine pentru PNL, iar altora sper, un regret de a nu mai colabora.

Poate este momentul pentru PNL a unei întineriri, a unei schimbări care să genereze mai bine, mai mult dinamism. Cred că am creat drum liber în acest sens.

Vă mulțumesc pentru colaborare și doresc PNL să aibă puterea să ducă o luptă grea și să-și crească viitorul.

Arad, 15.01.02.

Cornel Haristiade

La PSRN Arad a început „selectarea"

Prima ședință a Consiliului Județean Arad al PSRN din acest an a marcat începutul „curățeniei de primăvară", după cum s-a exprimat, la conferința de presă ieri, președintele Anghel Rădulescu. Pentru lipsă totală de activitate au fost destituiți din funcție doi vicepreședinți - Petrică Sabău și Mariana Matei și un secretar executiv - Lucian Sabău. În ceea ce o privește pe d-na Matei, dl. Rădulescu a explicat că aceasta are prea multe îndatoriri profesionale și din această cauză nu are timp pentru munca de partid. * Consiliul Județean a aprobat programul de activitate pe semestrul I 2002, principala sarcină fiind formarea de noi organizații și întărirea celor existente. * În scurt timp vor fi distribuite carnetele de membru. La ora actuală, PSRN Arad are 734 de membri spune Anghel Rădulescu. * Cei prezenți la conferința de presă au fost informați că la centru s-a stabilit fuziunea cu Partidul Pensionarilor și Protecției Sociale, care va fi absorbit de către PSRN. După cum se arată în comunicatul remis de către Biroul de presă al PSRN (central), la întâlnirea partidelor neparlamentare de stânga și centru stânga s-a constatat că **„din păcate, PSM și PSMR nu au reușit să armonizeze concepțiile depășite ale unor membri din conducerile celor două partide cu cerințele actuale ale vieții politice românești și cu obiectivele de integrare în Uniunea Europeană și NATO"**. * A fost prezentată ziariștilor **„Declarația Partidului Socialist al Renașterii Naționale în legătură cu acțiunile Guvernului pentru combaterea corupției."** În opinia PSRN, acestea „riscă să aibă doar un caracter propagandistic, de imagine, atâta vreme cât nu se întreprind măsuri care să pună stavilă acestei adevărate calamități".

SIMION TODOCA

INGINERIILE POLITICE ALE PREMIERULUI NĂSTASE

(Urmare din pagina 1)

SOV nu a mai venit cu nici o dezvăluire, pentru că nici nu se punea problema dezvăluirilor. Și dacă va face vreo dezvăluire, aceea va fi lipsită de importanță. Misiunea lui SOV era doar să-i pună în gardă pe cei care nu stau în banca lor și umblă cu intrigi politice împotriva lui Năstase. Aceia trebuie să știe că oricând SOV poate ieși în luminile reflectoarelor și să ciripească. Și, decât să ciripească SOV, mai bine stau ei cuminței, în rândul doi sau trei și-l lasă pe Năstase să-și facă mendrele în partid.

De fapt, după ce maurul SOV și-a făcut datoria, scandalul legat de el trebuia îngropat în negura uitării, cel puțin pentru populație. Nu și pentru cei vizați. Și-atunci, d-l Năsatse scoate din pălărie o altă diversiune: consilierii generali ai capitalei. Cică aceștia ar fi corupți, ar face tot felul de afaceri dubioase cu Primăria, ei consilieri fiind și treaba nefiind în acest caz tocmai corectă. *Acum* nu-i corectă, după opinia lui Năstase. Care Năstase, *în urmă cu șase luni,* le lua apărarea tocmai acestor consilieri. Care consilieri fuseseră condamnați că fac parte din consilii de administrație și că fac afaceri nu tocmai potrivite cu rangul lor de consilieri. După șase luni, așadar, descoperă și Năstase că domnii consilieri sunt vinovați de una și de alta.

De ce acum și nu în urmă cu șase luni s-a zburlit Năstase? Pentru că abia acum avea nevoie premierul nostru de acest scandal. Și nu de altul. Și asta din cel puțin trei motive. Unu, scandalul SOV trebuia dat uitării pentru că își îndeplinise misia. Și cum poate fi făcut uitat un scandal? Aducând pe tapet un alt scandal. În al doilea rând, Năstase avea nevoie de un scandal pe termen lung. Care să țină vreo două-trei luni, adică până în primăvară. Pentru că scandalul cu consilierii generali aduce după sine necesitatea alegerii altor consilieri generali. Aceasta presupune o campanie electorală care fură ochii mulțimii cu afișe electorale, promisiuni electorale, tam-tam și baliverne electorale, într-un cuvânt se distrage atenția populației de la probleme ca sărăcia, frigul, foamea. Tocmai bine până prin aprilie când dau ștevia și urzica, ne mai slăbește și frigul, încălzește soarele, începe campionatul de fotbal și optimismul generat de învierea naturii îi face pe oameni mai indulgenți cu guvernanții. Odată scăpat în primăvară, poporul român intră în optimismu-i caracteristic și guvernul nu are a se mai teme de scandalurile sindicale care se întrevăd amenințător la orizont. Și, în al treilea rând, Năstase avea nevoie acum de scandal pentru că acum s-a hotărât să lupte împotriva corupției. Acum șase luni consilierii generali, care tot corupți erau și atunci, au fost apărați de premierul Năstase. Astăzi, aceiași consilieri, tot corupți, sunt înfierați și condamnați. Astăzi, premierul Năstase și-a scos ochelarii de cal și vede cu alți ochi corupția.

Va trebui să recunoaștem că toate aceste scandaluri sunt extrem de bine orchestrate. Aparatul de propagandă condus de Vasile Dâncu funcționează ireproșabil. Tot acest sistem, extrem de coerent și de bine pus la punct are un scop bine țintit: imaginea lui Năstase și a partidului condus de el. Dar a partidului gândit de Năstase, fără incomozii care îl pândesc și ei din umbră și așteaptă ca acesta să greșească și să-l execute.

Cel puțin până în prezent, premierul Năstase a reușit să-și impună ingineriile politice cu multă abilitate și consecvență. Spre neliniștea lui Ion Iliescu care l-a convocat săptămâna trecută la Cotroceni. Cred că e cam târziu. A. Năstase este pe cale de a scăpa în câștigător în rândurile partidului. Din nefericire, A. Năstase nu pare a scăpa în câștigător în rândurile românilor. Chiar dacă stă bine în sondaje. Pentru că, dincolo de sondaje, există o realitate care nu mai poate fi influențată de ingineriile politice ale premierului. *Reforma economică nu se face cu propaganda. Șmecheria ține până la reformă.* Ingineriile politice ale premierului Năstase și ale aparatului de propagandă nu produc nici un leu la PIB. Mă întreb dacă A. Năstase s-a întrebat ce va urma după propagandă.

Manifestări culturale închinate poetului nepereche

OMAGIU MARELUI NOSTRU POET NAȚIONAL

Pe răbojul vremurilor trecute, pe răbojul mileniului ce a trecut la anul 1850, ianuarie 15, născutu-s-a pe Plaiuri Bucuvinene, la Ipotești (Botoșani) marele și strălucitul nostru poet, Mihai Eminescu. Mamă i-a fost Raluca Jurascu iar tată, căminarul George Eminovici, om deosebit de cult pentru acele vremi și posedând o bibliotecă proprie. Loc de joacă i-a fost, la început, curtea casei părintești, iar apoi, pădurile din împrejurimi și nestricați de mână de om, codrii frumoasei Bucovine. Căminarul și-a dat toți copiii la școală, îndemnându-i să învețe „pentru a lor propășire" și „pentru a neamului devenire". A urmat apoi, trimiterea lui Mihai la Cernăuți unde a găsit adăpost în casa marelui cărturar Aron Pumnul, la a cărui plecare spre cele veșnice a scris prima poezie. Atras de mirajele literaturii, a teatrului și a declamațiunilor, el va colinda țara alături de vestite trupe de teatru. N-a uitat să-și completeze studiile, astfel că mai târziu tatăl l-a trimis la Viena și Berlin, ca student.

Aici, a studiat profund mai ales filozofia, căreia închinatu-i-a cugetul și sufletul său românesc. Aici, va cunoaște pe Iacob Negruzzi, mentorul „Junimii" de la Iași, care-l chema mereu acolo. Tot atunci va cunoaște suprema iubire a vieții lui, Veronica Micle, de care însă soarta nu l-a legat prin căsnicie.

Poeziile lui Eminescu sunt deosebit de inspirate. Sursa de inspirație fiind filozofia dar și bătrânele cronici ale Țărilor Române. Eminescu a definit în manieră proprie timpul, spațiul, a definit imensitatea care a rămas și până astăzi o mostră de filozofie poetică.

Viața nu i-a fost lungă. O nemiloasă și necruțătoare boală l-a răpus la nici 40 de ani. În urma lui n-au rămas averi, pentru că nu le-a avut, în urma lui n-au rămas onoruri și laude, în urma lui a rămas însă și pentru totdeauna, credem noi, dragostea neamului său pentru cel care a fost, este și va rămâne de-a pururi Mihail Eminescu.

Prof. SEPTIMIUS PĂCURARIU

Eternul Eminescu, întemeietor de vremi, reformator al imagisticii și al limbajului poetic românesc, expresia integrală a sufletului nostru, a fost omagiat de elevii Școlii cu clasele I-VIII Nr. 1 din Arad, în cadrul unei festivități comemorative consacrate împlinirii a 152 de ani de la naștere. Sub genericul „Dor de Eminescu" au avut loc expuneri și micro-recitaluri din lirica eminesciană.

În final, au fost prezentate cele mai frumoase creații originale dedicate poetului nostru național, în cadrul concursului anual „Floare albastră".

În cuvinte-flori s-a unduit harul creator al micilor „poeți".

Dor de Eminescu...

Dragostea pentru Eminescu, înflorită discret și tăinuită în sufletele pure, s-a revărsat în frumuseți de cuget și simțire. Le oferim cititorilor ziarului „Adevărul" pentru ca, într-o dulce zăbavă, să le suie în dreptul inimii, să le așeze aproape, ca să nu fie singuri și ca să aibă trecut, prezent și viitor.

prof. Felicia Roz
Școala cu clasele I-VIII Nr. 1 - Arad

***

Te-am căutat

Te-am căutat în codrii de aramă,
Te-am căutat și în pădurea de argint,
Te-am căutat pe lacul cel albastru,
Te-am așteptat și lângă teiul sfânt.

Te-am așteptat apoi la malul mării,
Te-am căutat și-n umbrele-'nserării,
Te-am căutat și-n zborul unei păsări
Și te-am găsit, într-un târziu, printre luceferi...

Adela Stupariu, cl. a VI-a A

***

Ochii lui Eminescu

Ochii lui Eminescu, privindu-ne,
Sunt două stele.
Văzduhul pare o frunte
Deasupra țării mele.
Veșnici, ochii lui Eminescu
Se deschid mai ales noaptea,
Pentru a privi cum doarme pământul,
Cum visează,
Cum își strânge la piept
Apele, munții, câmpiile.
Așezați-vă sub lumina a două stele
Și veți auzi: „Ci eu în lumea mea mă simt
Nemuritor și rece."

Georgiana Bizău cl. a VI-a A

Sub zodia lui Eminescu

Sub genericul **„Eminescu, poetul nepereche"**, Grupul Școlar Forestier Arad a organizat un program aniversar special, constând în expoziție de carte, recital de poezie și cântec pe tema visului eminescian. Spectacolul dedicat poetului nepereche a continuat cu un concurs de recitări din poezia eminesciană susținut de elevii claselor a IX-a. Juriul a deliberat și a acordat premiul I elevei **Ancuța Dabija**, premiul al II-lea - elevei **Petronela Glogoviceanu** și premiul al III-lea elevei **Carmen Jușcă**. Programul a fost pregătit de profesorii de limba română, **Ana Dogaru** și **Dumitru Mărcuș**.

I.I.

Eminescu și cultura greco-latină

De ani buni, în mijloc de ianuarie, la Liceul pedagogic „Dimitrie Țichindeal" se trăiesc emoțiile firești cuvenite zilei de naștere a poetului național, Mihai Eminescu.

La acest moment de închinare - cum îl numea prof. Doru Bogdan, directorul liceului - au fost alături de elevi, profesori și invitați de seamă: P.S. dr. Timotei Seviciu, episcopul Aradului, prof. univ. dr. Gheorghe I. Tohăneanu de la Universitatea din Timișoara, prof. Pavel Sârbu, inspector școlar general la I.Ș.J. Arad.

Cunoscutul exeget al operei eminesciene, profesorul universitar Gheorghe I. Tohăneanu a prezentat o expunere pe tema „Eminescu și cultura greco-latină" cu deosebit de interesantele exemplificări din „laboratorul" creației poetului „veșnic tânăr".

În final, un grup de elevi din trei clase de ciclul primar, îndrumați de învățătoarele lor, au recitat din poeziile marelui Eminescu și au interpretat cântece pe versuri eminesciene.

O reușită evocare literară la sediul PUR:

PRIETENIA DINTRE EMINESCU ȘI SLAVICI

În cursul după-amiezii de 14 ianuarie a.c., la sediul Partidului Umanist din Arad, a avut loc o reușită evocare literară dedicată prieteniei dintre poetul nepereche **Mihai Eminescu** și marele clasic al literaturii române **Ioan Slavici.**

Evocarea realizată de prof. Radu Cioroboiu în fața membrilor Consiliului Municipal PUR Arad, a fost prilejuită de ziua de 15 ianuarie, în care s-a născut marele nostru poet național Mihai Eminescu, dar și de apropiata zi de naștere, la 18 ianuarie, a marelui clasic al literaturii române, șirianul nostru Ioan Slavici.

E. Ș.

Audiență la șeful Poliției

„UN TURC UMBLĂ DUPĂ FIICA MEA CU SĂBII ȘI CUȚITE..."

În fiecare săptămână, la orele de audiență, în Biroul șefului **Inspectoratului de Poliție a Județului Arad, lt. col. Nicolae Gudiu**, intră arădeni cu diferite cereri și probleme. Conform regulii, șeful Poliției îi ascultă pe cei care îi calcă pragul, după care încearcă să-i ajute. În funcție de posibilități... La ultima audiență s-au prezentat șase arădeni, care și-au expus „of"-urile. Și ziarul „Adevărul" s-a aflat alături de șeful I.P.J. Arad, lt. col. Nicolae Gudiu.

Domnul **Marușca Adrian Valeriu** din Călugăreni (Felnac) a venit în audiență la comandant pentru a reclama că în urmă cu un an de zile, autori necunoscuți au pătruns în curtea familiei Marușca de unde au furat toată carnea pregătită pentru afumat dar și mezelurile aflate în bucătăria de vară. Spre dimineață, Marușca Adrian Valeriu s-a uitat în cocină și a văzut că îi lipsește și scroafa. Șeful I.P.J. Arad i-a recomandat șefului de Post Felnac să se ocupe urgent de acest caz pentru a găsi autorii furtului. Mai ales că există câțiva suspecți...

Rencz Magdalena din Șiria, cu domiciliul în Austria, spunea că nu mai are nici un act în afară de pașaportul expirat. D-na **Rencz Magdalena** i-a cerut șefului IPJ să o ajute să-și prelungească pașaportul. **Lt. col. Nicolae Gudiu** a venit în sprijinul d-nei Rencz rugându-l pe șeful Serviciului de Evidență Informatizată, **col. Ioan Gandă**, să-i prelungească pașaportul. Domnul Gandă a prelungit valabilitatea pașaportului, rezolvând astfel și problema actelor de identitate.

Un caz cel puțin ciudat a fost acela al d-nei **Moldovan Ileana** din Vladmirescu, care s-a plâns șefului IPJ că: **„fata mea a lucrat ca vânzătoare la parcarea de pe strada Șiriei. S-a legat un turc de ea și de trei ani de zile acesta umblă cu cuțite și săbii să o prindă pe fată pentru a se căsători cu ea. Turcul se numește Tüul Ahmed. Fata a avut un logodnic pe care turcul l-a plătit bine ca să se despartă de ea. Și a lăsat-o... Când a fost nervos, turcul a spart și geamurile de verandă."**

Lt. col. Nicolae Gudiu l-a rugat pe șeful de Post din Vladimirescu să verifice dacă într-adevăr așa stau lucrurile. La final d-na **Moldovan** spunea **„Nu mi-ar părea rău dacă turcul ar avea bani dar e un sărăntoc. Cred că e gunoier..."**

S-au luat măsuri pentru verificarea situației în care se află și pentru d-na **Tarba Elena**, din Târnova nr. 491 care a fost alungată de către nepoți, după cum ne spunea dânsa, din propria casă moștenită de la defunctul soț. Când a vrut să se întoarcă înapoi, Tarba Elena a fost bătută și amenințată de către nepoți.

Cu lacrimi în ochi a intrat în biroul comandantului și d-na **Pop Elena**, din Arad, care ne spunea că fiul ei, Pop Alexandru, a fost arestat în 26 decembrie 2001 și de-atunci nimeni nu mai știe nimic de el. Urmare a verificărilor făcute, d-na Pop a fost informată că fiul ei avea de plătit ceva amenzi iar acestea s-au transformat - în timp- în închisoare contravențională. O amendă de 200.000 lei o plătește acum în trei luni de închisoare. **Lt. col. Nicolae Gudiu** i-a permis d-nei Pop să-și vadă fiul și să-i lase haine de schimb.

SORIN GHILEA

Feerie de iarnă
Foto: ONORIU FELEA

REABILITAREA ZOOTEHNIEI-CU JUNINCI DIN STATELE UNITE

Direcția pentru Agricultură și Industrie Alimentară a Județului Arad a primit noi sarcini de la Ministerul Agriculturii cu privire la reabilitarea zootehniei, sarcini ce au fost trimise de la București printr-un telex instituției arădene. Este vorba de un program inițiat de acest minister care are ca scop final ridicarea la un nivel mai performant al zootehniei autohtone, aflate de câțiva ani încoace într-o stare de profundă letargie. Ministerul Agriculturii a semnat un contract de colaborare cu instituția similară din Statele Unite ale Americii, fiind vorba de un import de juninci gestante din această țară. Acest program urmează să se deruleze în anul 2002 și este inițiat la noi, după ce țări ca Ungaria, Bulgaria și Turcia au încercat pe propria piele performanțele programului. Junincile gestante au vârste cuprinse între 20 și 22 de luni și sunt gestante în lunile 4-5. Prețul unui exemplar este de 2600-2700 USD, în portul Constanța. Pentru cei care sunt interesați de achiziționarea unor astfel de exemplare, trebuie să spunem că prețul acestora este mai mare pentru că la costul inițial se mai adaogă și prețul transportului la domiciliu. Pentru a afla mai multe detalii referitoare la acest subiect am stat de vorbă cu d-l **inginer Ioan Bârluțiu**, șef serviciu zootehnie în cadrul Direcției Agricole Arad. Acesta a ținut să ne aducă la cunoștință unele aspecte tehnice legate de acest program. „În primul rând trebuie să spun că cei interesați să investească în acest domeniu, au obligația să plătească, în momentul încheierii contractului, un avans de 15% din prețul unui exemplar. Foarte important de reținut este faptul că cei care vor achiziționa junînci gestante din SUA, vor efectua plata integrală într-o perioadă de șapte ani, având însă un an de grație" - afirma ing. Ioan Bârluțiu. Dobânda la credit este de doar 5,5 - 6%. Rasele care se vor a fi importate din „Țara Făgăduinței" sunt: Siementhal, Holstein și Bălțată. La aceste exemplare, este garantată de către americani o producție de minim 9000 de litri lapte pe perioada de lactație, ceea ce înseamnă aproximativ 30 de litri lapte/zi.

Pentru ca aceste exemplare să aibă toate condițiile „occidentale" de dezvoltare, cumpărătorii români vor fi instruți de specialiștii americani. Deasemenea, cei care vor achiziționa junincile importate din SUA, vor avea șansa să afle la fața locului cum lucrează americanii în domeniul zootehniei, românii beneficiind de un schimb de experiență în SUA. De reținut că performanțele oferite de junincile americane sunt deosebite. Pe lângă producția mare de lapte, aceste exemplare, dacă sunt montate artificial cu material genetic de calitate (lucru care se dorește a fi realizat pe viitor), pot rezulta exemplare care să atingă standarde înalte, la toate capitolele.

Persoanele care doresc să afle mai multe despre acest program inițiat de Ministerul Agriculturii, pot obține informații detaliate la sediul Direcției Agricole Arad, care are datoria, conform sarcinilor trasate de minister, să ofere un răspuns vizavi de interesul oamenilor din județul Arad, până la data de 21 ianuarie. Așadar posibilii investitori sunt rugați să apeleze la Direcția Agricolă, asta pentru a descoperi ce înseamnă „calea americană" în domeniul zootehniei.

R. M.

Minuni fine, cu ... mâini noduroase

„FIERARUL DE OASE" DE LA VÂNĂTORI - UN TALENT ACAPARAT DE AGRICULTURĂ

Nu este medic, fiindcă nu are pregătirea necesară. Nu este nici vrací, fiindcă nu tămăduiește prin farmece. Nici măcar felcer nu este, neștiind să dea, la nevoie, o injecție. Lui **Ianos Vekas** îi place să i se spună „fierar de oase". **„Eu atâta fac. Pun oasele la locul lor, în caz că s-au deplasat"** - explică omul. **„Dacă vine cineva la mine cu oase rupte sau plesnite, nu pot să fac nimic. Mă pricep doar la entorse sau la vene, mușchi ori ligamente sucite."** - mai spune **Ianos Vekas.**

Sub ochii noștri, micuța de numai trei luni a reînceput să-și miște picioarele

Cu siguranță, lumea știe despre cine este vorba. Pe **„fierarul de oase"** de la Vânători îl cunoaște tot județul, ba chiar și țara. Și mai vin la „cel ce pune oase la loc" și o groază de străini. Nu o dată a avut pacienți din Ungaria sau Germania. Iar spre a ne convinge, de parcă mai era cazul!, de faptul că munca sa a fost întotdeauna luată în serios, **Ianos Vekas** ne-a mărturisit: **„Am fost chemat să pun oase sucite la loc inclusiv pe vremea lui Ceaușescu. Țin minte că l-am aranjat pe ministrul agriculturii de pe atunci și pe o sumedenie de alte VIP-uri de la Comitetul Central al P.C.R. Când eram chemat la București mi se ofereau toate condițiile și de fiecare dată eram cazat ca lumea și tratat în mod special."**

Un caz ad-hoc

Unii sunt tentați să nu creadă în puterea lui **Ianos Vekas** de a-i readuce la stadiul de a-și mișca din nou un picior înțepenit sau o mână luxată cine știe cum. Interlocutorul nostru însă ne asigură că ceea ce face nu are cum să dăuneze. **„Dacă masajul meu nu face bine, în nici un caz nu face rău."** - precizează omul. Și, de bună seamă, așa este. Chiar în ceasul vizitei noastre, la ușa lui Ianos Vekas a bătut o femeie ce strângea la piept o fetiță de numai trei luni. Micuța nu-și putea mișca picioarele deloc și plângea întruna. Mama fetei, știind că aceasta nu avea nimic din naștere, imobilitatea survenind doar cu câteva zile înainte, a venit cu toată încrederea la cel despre care știa că „te face să te miști din nou". Ei bine, sub ochii noștri, după ce Ianos Vekas a dezbrăcat copilul și i-a masat într-un fel anume coloana vertebrală, acesta a început să-și miște instantaneu picioarele. **„N-a fost ținută bine în brațe"** - ne-a trezit din uimire gazda noastră. Cu lacrimi în ochi, femeia și-a luat copilul și a plecat. Răsplata a fost un simplu „mulțumesc". Am aflat, apoi, că „fierarul de oase" de la Vânători nu vrea bani pentru ceea ce face. El doar **dă**, fără să ceară nimic în schimb.

Meșteșug din tată-n fiu

Ianos Vekas a învățat taina „aranjatului oaselor" de la bunicul său. Iar acesta a deprins meșteșugul de la socrul dumisale, care **„a fost sanitar pe vremea Austro - Ungariei, prin 1870"**. Azi, la cei 63 de ani pe care-i are, Vekas își amintește: **„La început, când eram adolescent, numa' mă uitam la bunicul, să văd cum face. Am furat de la el tot ce-am văzut. Apoi am prins să repar entorsele prietenilor mei cu care jucam fotbal. Și am învățat așa de bine, că l-am întrecut pe bunicul însuși."**

Doctori „pentru" și „împotrivă"

În general, medicii nu prea sunt de acord cu modul în care „operează" **Ianos Vekas**. Alții însă trimit lumea la el, cu toată încrederea. Dar fiindcă bătrânul a rezolvat, de-a lungul timpului, un număr mare de luxații de bazin ale sugarilor, în timp ce pentru aceleași tipuri de probleme medicii recomandă imobilizarea micuților în aparate speciale, doctorii cu patalama sunt sceptici. **„Oricum, eu nu recomand la nimeni să nu-i asculte pe medici** - adaugă „Dochi", cum am aflat că i se mai spune. **Ba chiar îi trimit pe unii la doctor, dacă văd că nu pot să-i ajut."**

Agricultura, marea iubire

Chiar dacă se pricepe ca nimeni altul să readucă zâmbetul pe buzele celor ce și-au sucit mâinile sau picioarele, ori care nu-și pot întoarce capul din cauza gâtului înțepenit, prima iubire a lui Ianos Vekas rămâne agricultura. Face agricultură ca să se relaxeze, pe de o parte, iar pe de alta fiindcă nu poate trăi departe de pământ. Te și miri că mâinile-i puternice și noduroase, învățate să dezmierde pământul, sunt în stare să facă un prunc să râdă, după o (aparent) dură, dar cât de fină!, în fond, atingere. Unii au ajuns chiar să spună că lui Vekas nici nu-i place să vindece. Că nu dă pământul pe nimic. Și aflăm, culmea!, că este chiar așa. **„În primul rând îmi place pământul** - declară omul. **Mă bucur că pot să-i fac pe oameni bine, dar nu dau pământul pe nimic. Cândva mi s-a propus să practic acest tip de masaj la Felix, în stațiune, cu salariu și tot tacâmul, cu salon pus la punct, dar nu am vrut să las eu vraiște pământul meu."**

***

...Singura bucurie a lui Ianos Vekas este glia. A doua este să vadă oamenii bucuroși că și-au rezolvat problema de sănătate cu ajutorul său. „Fierarul de oase" se bucură ori de câte ori primește scrisori de la foști pacienți, cum că totul este în regulă. Iar înainte de a ne despărți de omul primitor și bine dispus din fața noastră, acesta ne-a dezvăluit: **„Nu știu ce-am să mă fac dacă o să pățesc eu ceva. Că mie nu-mi pot pune singur oasele la loc. Pe când trăia bunicul ni le fixam reciproc. Dar așa ceva nu se poate face decât cu două mâini. Ăsta-i tot secretul, să ai două mâini..."**

Altfel, nemulțumirea lui Ianos Vekas este legată doar de faptul că fetele dumisale, două la număr, nu i-au învățat meșteșugul. Dar își pune nădejdea în nepoțelul său sau, de ce nu, în nepoțica dumnealui. **„Cine știe de unde o să sară iepurele!"** - râde din tot sufletul Ianos Vekas.

EUGENIA BĂRDAȘ
Foto: ȘT. MATYAȘ

O gleznă sucită nu reprezintă nici o problemă pentru Ianos Vekas

O viață în scaun

UN BĂRBAT DIN SATU NOU PICTEAZĂ CU DOUĂ DEGETE

Până la doi ani, Andrei Saicz a fost un copil ca oricare altul. O boală necruțătoare, însă, l-a marcat atunci pentru tot restul vieții: poliomielita. Infirmitatea a distorsionat, pur și simplu, firavul trup și l-a condamnat să fie nedespărțit de un scaun cu rotile. 45 de ani de suferință, de confruntare cu neputința fizică de dependență și de resemnare. Mama i-a murit în urmă cu trei ani și de atunci trăiește sub același acoperiș numai cu tatăl său, de 75 de ani, la Satu Nou. Unica soră, mai mare cu șapte ani, are casa ei la Arad și periodic vine să-i întrebe de sănătate pe cei doi.

– Cum trece timpul pentru dumneavoastră?

– Mi-am găsit o serie de preocupări. Până în urmă cu trei ani pictam.

– De când îndrăgiți pictura?

– Din copilărie. Practic, am învățat să pictez în mod autodidact.

– Vă slujiți foarte greu de mâini, cum pictați?

– Mâna stângă n-o pot folosi deloc. Două degete de la mâna dreaptă sunt ceva mai mobile și cu ele pictez. Recurg la tot felul de artificii atunci când trebuie să schimb pensulele.

– Spre exemplu...

– Țin pensula de rezervă în gură.

– Ce vă inspiră?

– În special temele istorice, științifico-fantastice. Fiindcă nu pot să mă mișc în voie în natură, atunci când pictez peisaje recurg la metoda reproducerilor.

– Ce alte îndeletniciri, care vă fac să uitați de neputință, mai aveți?

– Hobby-ul meu este astronomia. Acest domeniu necesită foarte mult timp. Din 1981 mă preocupă astronomia. Țin legătură cu o Asociație de Astronomie din Ungaria, unde sunt membru. Am caiete întregi unde scriu toate observațiile și le trimit Asociației. În nopțile de vară, în special, între orele 0 și 3 îmi petrec timpul sub cerul liber, în compania stelelor. Nădăjduiesc să observ o nouă sau o supernovă. Statistic, la 200 de ani trebuie să se vadă o supernovă.

– Ați participat la dezbateri pe teme de astronomie, unde să schimbați păreri cu persoane pasionate de acest domeniu?

– Acum doi ani, directorul Casei de bătrâni din Dorobanți m-a chemat să explic eclipsa de soare pentru internații centrului. De acolo am primit și căruciorul cu motor electric în care mă aflu.

– Cum trece o zi pentru dumneavoastră?

– Sunt preocupat de însemnările mele astronomice și citesc mult.

Doi oameni, tată și fiu, împărtășind același destin...

– Ce vă place să citiți?

– Literatură științifico-fantastică, romane istorice, documentare.

– Credeți în Dumnezeu?

– Oficial, sunt romano-catolic. Trebuie să existe o putere universală care conduce Universul, dar nu pot să spun sub ce formă se manifestă. Eu cred că această forță este în toată lumea înconjurătoare și, poate, chiar în mine. Oricum, avem nevoie de un fel de Dumnezeu.

– Ați iubit vreodată?

Râde. Un râs care încearcă să ascundă suferința unei iubiri neîmplinite, un râs cu subînțelesuri. Și ne răspunde:

– Iubire platonică. Poate că am avut cu 20-30 de ani mai puțin.

A consemnat
T. MATICA
Foto: ȘT. MATYAȘ

La Hunedoara Timișană

AGRICULTURA - FĂCUTĂ DUPĂ UN „CALENDAR" VECHI DE CÂND LUMEA

Să faci agricultură la Hunedoara Timișană nu e deloc ușor. Pământul e cam puțin și nu de foarte bună calitate. Produsele sunt ieftine și nu reușești să-ți acoperi nici măcar cheltuielile cu aratul și semănatul. Asta, în cazul în care nu dispun de toate utilajele necesare. Singurul care poate spune că agricultura îi aduce beneficii este **Stefănuț Pintea**, unul dintre cei mai înstăriți oameni din sat.

Visul lui Stefănuț

Împreună cu învățătorul din sat, Stefănuț și-a încropit o mică asociație pe o suprafață arabilă de 45 de hectare de pământ. **„Anul acesta ne-a mers destul de prost. Bucatele stau și acuma în hambar pentru că nu m-am îndurat să le vând la prețul scăzut de pe piață. Am grâu, orz și porumb, da' nu le dau până nu urcă prețul la cel puțin 3500 de lei/kg. Totuși, am avut câștig, da' nu mare, pentru că toate muncile le-am făcut cu utilajele mele: tractor, combină, semănătoare."**

Deși nemulțumit de rezultate, Stefănuț nu crede că statul ar putea face mare lucru.

„Eventual - spune el - **motorina ar putea fi mai ieftină, dar în rest depinde de noi. Ca să avem producție trebuie să crească cantitatea recoltată la hectar, dar nu se poate dacă nu ai o tehnologie avansată, soiuri de calitate și îngrășăminte din cele mai bune."**

Calendarul de ... ceapă

Deși susține cu tărie modernizarea agriculturii, Stefănuț se ghidează și respectă cu sfințenie ... calendarul de ceapă, un fel de prognoză meteo cunoscută din tată în fiu, la Hunedoara Timișană.

„În noaptea de Anul Nou - povestește agricultorul - **o ceapă nici mare, nici mică, se desface în cercuri (care reprezintă lunile anului) și se presară cu multă sare. Se lasă până a doua zi. Dacă ceapa s-a îmbibat în sare înseamnă că luna va fi „umedă", iar dacă sarea nu s-a topit luna va fi „uscată". Apoi, scriu pe calendar în dreptul fiecărei luni ce mi-a ieșit la ceapă și țin seama de el tot anul."**

Iată că deși ne aflăm în secolul XXI, tradițiile se mai păstrează încă, și nu numai atât, dar reprezintă adevărate puncte de reper. Ba mai mult, Stefănuț spune că străvechiul calendar nu l-a înșelat niciodată.

SORINA AMBRUȘ
Foto: V. MUSCĂ

Municipalitatea a decis în pripă preluarea CET

SINDICALIȘTII AMENINȚĂ CU ACȚIUNI DE PROTEST ȘI ÎNTRERUPEREA FURNIZĂRII ENERGIEI CĂTRE ORAȘ

● Preluarea ar putea duce la dublarea prețului gigacaloriei. Municipiul ar trebui să se îndatoreze pentru alte milioane de dolari. ● Iarăși vin... americanii

ENERGIA - MAI IEFTINĂ SAU MAI SCUMPĂ?

Primarul Popa spune că decizia de atribuire a CET-ului administrației locale arădene a fost deja luată de Guvern. Chiar înainte de a fi înștiințat oficial, Sindicatul CET a luat poziție, nefiind de acord cu această hotărâre.

Pentru preluarea CET-ului, CLM urmează să se asocieze cu o firmă americană, Torco Energy, care s-a arătat interesată să investească în centrala arădeană (participarea CLM ar fi 1% în această asociere). Și, cum investiția se ridică la 200 milioane dolari, CLM ar trebui să dea 2 milioane de dolari. De unde, nu știe nimeni, în proiectul de buget pe acest an nefiind cuprinși bani pentru această afacere. Primăria ar putea să se împrumute și astfel să se îndatoreze din nou (după un alt împrumut bancar).

Decizia de asociere o vor lua consilierii locali. Chiar dacă încă nu au primit nici un document referitor la problema CET, pe care să-l studieze, cei mai mulți consilieri consideră că o astfel de asociere ar fi benefică dacă s-ar reflecta în prețul de producere a energiei. Adică dacă s-ar produce mai ieftin gigacaloria.

Reprezentanții sindicatului sunt de părere că „americanul, ca orice investitor, umblă după profit. Ca să obțină profit investind la Arad, ar trebui să dubleze prețul gigacaloriei, după calculele făcute de noi. Lucru imposibil de suportat de populație."

La ora actuală, CET produce energia la prețul de aproape 1 milion de lei gigacaloria. Populația plătește puțin mai mult de jumătate din această sumă, restul fiind subvenții din partea statului. Dacă CET-ul nu va mai aparține de Termoelectrica, statul nu va mai acorda respectivele subvenții.

„PRIMARUL A ÎNCERCAT SĂ NE LINIȘTEASCĂ CU VORBE"

În cursul zilei de luni, sindicaliștii din CET s-au întâlnit cu primarul Popa, care a încercat să le explice de ce a luat această inițiativă. „La toate întrebările noastre n-am primit răspunsuri satisfăcătoare. Hârtia prezentată de Popa (memorandumul de înțelegere semnat de firma Torco și primarul Dorel Popa) nu arăta ca un contract de colaborare. Primarul nu a putut prezenta bonitatea firmei. Ne-a spus că să ne vedem de treabă, să muncim, că va fi bine. Cum, nu știm. A încercat să ne liniștească cu vorbe", a spus liderul Traian Deliman, în cadrul conferinței de presă organizată ieri.

Sindicaliștii spun că primarul a sărit peste toată procedura care se impunea: să ia legătura cu Termoelectrica, să prezinte un studiu de fezabilitate, o strategie energetică. Dl. Deliman a dat exemplu o firmă olandeză care acum câțiva ani, interesată de CET Arad, a lucrat șase luni la un astfel de studiu. (Firma respectivă, considerând neprofitabilă afacerea, a renunțat în cele din urmă).

„Primarul a spus că inițiativa e pentru reducerea prețului gigacaloriei. Prin ce metode? Nu a avut argumente. L-am întrebat care este strategia Primăriei dacă nu vine acest investitor. O să caute alt investitor, a răspuns primarul".

ANGAJAȚII CET AMENINȚĂ CĂ AZI VOR OPRI FURNIZAREA ENERGIEI

Inițiativa primarului Popa poate afecta nu doar salariații Sucursalei Electrocentrale Arad, ci pe toți locuitorii Aradului, spun sindicaliștii.

Pentru a-și exprima dezacordul față de transferul în discuție, ei au trimis adrese la Termoelectrica, la Ministerul Industriilor și urmează să sesizeze și Guvernul și Președinția. „Am cerut și BNS-ului (Blocul Național Sindical) să ne sprijine. E posibil ca Matei Brătianu să vină la Arad în acest sens", spune dl. Traian Deliman, liderul sindicatului.

Ieri dimineață, Sindicatul a informat angajații CET despre discuțiile cu primarul. „Nu avem nici o certitudine că nu vor fi afectate locurile de muncă, drepturile salariale. Fără dovezi, nu credem spusele primarului", au spus sindicaliștii.

Unii angajați au propus oprirea furnizării energiei în cursul zilei de azi. Alții au amenințat că nu vor intra la muncă. „Scopul nostru nu e de a face arădenii să sufere. Am ajuns însă să nu-i mai putem stăpâni pe oameni. Dacă vor opri energia, rămâne să vedem. E cert însă că noi am întocmit un program de acțiuni de protest. Cât va dura, nu știm", completează liderul de sindicat.

Angajații CET vor organiza vineri,18 ianuarie, începând cu ora 13, un miting în fața Primărei. În funcție de răspunsurile primite la adresele trimise, ei vor continua cu alte acțiuni săptămâna viitoare.

Traian Deliman

DIRECTORUL BARNICIU: „DEOCAMDATĂ NU MĂ PRONUNȚ"

Dacă Sindicatul spune clar că nu e de acord cu trecerea CET-ului la municipalitate, directorul Lucian Barniciu nu și-a exprimat încă poziția. „Deocamdată hotărârea nu e publicată. Nu mă pot pronunța, din moment ce nu știu în ce condiții se va face preluarea. Scopul nostru e ca populația să nu resimtă acest transfer. Populația trebuie alimentată fără probleme. Încă avem stocuri asigurate pentru februarie și martie. Ce va fi mai departe, nu știu."

Directorul Barniciu spune că în noiembrie 2001, la Arad, a fost un

reprezentant al firmei americane, care a vizitat ambele centrale (CET-ul vechi și CET-ul nou). Despre specialistul firmei, sindicaliștii spun: „În trei ore a văzut amândouă centralele. Vizita acestuia s-a desfășurat cumva de genul «Asta de-aici ce-i? O cumpăr și pe asta.» Dacă în urma acestei vizite s-a decis să investească la Arad, nu e în regulă."

Lucian Barniciu spune că în țară mai sunt cazuri de centrale electro-termice trecute în administrarea autorităților locale. „Un exemplu ar fi Reșița, dar acolo centrala e mică, cam ca CET-ul nostru vechi."

CET ARAD - DIN EXEMPLU A AJUNS PROBLEMĂ

În ultimii doi ani, în cadrul societății Termoelectrica s-au aplicat mai multe programe de reorganizare. De fiecare dată, măsurile „surpriză" au fost luate fără consultarea sau acceptul sindicatului. Problema trecerii CET-ului Arad la autoritățile locale nu a fost cuprinsă (s-a discutat de alte centrale din țară, care nu funcționează sau care aduc pierderi).

„Eu știu că se iau măsuri acolo unde nu merg bine lucrurile. Sucursala Electrocentrale Arad n-a avut niciodată probleme. Era chiar dată exemplu de ministrul industriilor. În perspectiva Termoelectricii, Aradul era văzut ca o centrală puternică. Fondurile de investiții pentru 2002 erau deja aprobate de Termoelectrica. Acum, dintr-o recentă notă de fundamentare a Termoelectricii rezultă că Aradul are probleme. Așa, peste noapte. Asta ca să stea în picioare decizia de externalizare a Sucursalei Electrocentrale", precizează dl Deliman.

Grupaj realizat de
GERLINDE KNAP

Contribuție consistentă la buget:

ÎN 2001 I.S.S. ARAD A DAT AMENZI DE 3,4 MILIARDE LEI

● S-au confiscat 779 kg de carne

În decursul anului 2001, Inspecția Sanitară de Stat (I.S.S.) a făcut peste 5900 de controale aplicând amenzi în valoare de 3.495.000.000 lei. Au fost verificate diverse unități, de la cele cu profil alimentar până la cele sanitare sau de învățământ. Cele mai multe controale au fost efectuate la unitățile cu profil alimentar (3139) și la unitățile sanitare (880). S-au luat 61 de decizii de suspendare a activității iar la opt unități le-a fost retrasă autorizația sanitară de funcționare. Din cauza unor semne evidente de alterare sau a neîncadrării în termenul de valabilitate au fost scoase din consum 779 kg de carne. Valoarea cărnii scoase din consum se ridică la 32.068.700 lei. Inspectorul șef al I.S.S., Mihai Țârcuș, spune că în anul 2001 s-au făcut controale împreună cu alte unități abilitate (Poliția, Garda Financiară, Protecția Consumatorului).

Ar mai fi de menționat că, la cele 359 de sancțiuni aplicate s-au depus doar două contestații în instanță.

OLIMPIU BULZAN

Unitățile cu profil alimentar au fost principala țintă a inspectorilor sanitari

Foto: **ONORIU FELEA**

Se majorează PLAFONUL DE GARANTARE A DEPOZITELOR

Plafonul maxim de garantare a depozitelor constituite de către populație la băncile comerciale se actualizează semestrial, prin corecția cu inflația din semestrul anterior.

Astfel, plafonul valabil pentru primul semestru al acestui an va fi de circa 110 milioane de lei, față de 85 milioane, cât a fost până în prezent.

Fondul de Garantare este constituit din contribuțiile băncilor comerciale (între 0,8- 1,6% din totalul depozitelor atrase într-o perioadă anterioară).

G. K.

DOBÂNZILE BANCARE în vigoare la 15.01.2002

Denumirea băncii	Suma minimă (lei)		Dobânda (% pe an)											
			Persoane fizice						Persoane juridice					
	Persoane fizice	Persoane juridice	la vedere	Pe termen de (luni) 1	2	3	6	9	12	la vedere	Pe termen de (luni) 1	2	3	6	9	12
BCR	*	25.000.000	5	28	-	30	31	32	33	5	28	-	30	31	32	33
BRD	500.000	500.000	5	27	28	30	32	34	36	5	25	25,5	26	26,5	27	27,5
B. Transilvania	300.000	25.000.000	6	30	-	31	32	32	31	6	30	-	31	32	32	31
BancPost	500.000	500.000	5	27.5	-	29	30	31	32	5	27	-	28	29	31	32
B. Agricolă	500.000	10.000.000	5	29	-	30	31	31	31	5	29	-	30	31	31	31
C. C. Aurora	1.000.000	10.000.000	8	32	-	32	35	33	35	8	30	-	33	34	33	34
C. C. Phoenix	500.000	500.000	8	34	-	35	36	-	37	8	34	-	35	36	-	37

Marginalizați și cu pensii de mizerie

Pensionarii îndură tot mai greu viața de zi cu zi

Nu cred că a fost cineva din această țară care să nu creadă că odată cu înlăturarea dictaturii și instalarea democrației, oamenii să nu o ducă mai bine, să trăiască decent, dar, câtă dezamăgire, s-au înșelat. Rând pe rând, au fost închise fabricile, tinerii și-au pierdut locul de muncă, devenind șomeri și fără nici un viitor. Dar din toate categoriile sociale, cei mai dezamăgiți sunt pensionarii... Când spun acest lucru, gândul mă duce, fără să vreau, la multiplele probleme care fac ca viața acestora să fie tot mai grea. Și asta nu atât din cauza bătrâneții, cât mai ales din cauza problemelor pe care trebuie să le îndure zi de zi.

– Pensiile sunt mici și prețurile sunt mari, ne spunea recent o bătrânică. Aceasta nu se putea despărți de vitrina frigorifică a unei alimentări din Piața UTA, plină bine cu carne și produse din carne, brânză, mezeluri și alte produse ce nu se găseau în unitățile noastre comerciale, pe vremea când pe toate lungimile de undă se vorbea oamenilor despre societatea socialistă multilateral dezvoltată...

– Ce doriți să cumpărați?

– De toate am poftă, mâncute, dar din amărâta mea de pensie nu-mi pot cumpăra nimic, trebuie să-mi pun pofta în cui. Uite, toba face 39.500 lei kg, coada de porc la fel. De carne nici nu mă pot apropia, costă 185.000 lei kg. Așa că la toate trebuie să renunț. La medicamente nu pot renunța că mor cu zile.

– De ce vă este frică mai tare?

– Prețurile ne bagă cu zile în pământ...

– După câte bănuiesc, aveți o pensie mică, banii nu vă ajung?

– După 25 de ani lucrați ca ingineră zootehnistă, când mă trezeam zi de zi la ora 5 dimineața, ca să fiu pe linia grajdului, cum se spune, aș merita o pensie mai mare, dar cu nici un milion care-l primesc mă descurc greu de tot. Așa că asta spune totul despre cum trăiesc marea majoritate a pensionarilor.

– De ce credeți că guvernul lui Adrian Năstase tot amână corelarea pensiilor?

– De frică, domnule...

– Adică?

– Dacă ne mărește pensiile, ne putem face comori aici pe pământ. Și din această pricină putem rătăci drumul spre RAI, îmi spune doamna din fața mea, schițând un zâmbet amar.

– Că așa se spune, că cine face comori aici pe pământ nu va merge în Rai. Dar cine mai știe ce o fi pe lumea cealaltă? Numai asta știm că aici noi pensionarii suntem cu toții în lad. Știu că adorm zilnic cu moartea la cap, conchide cea pe care vecinii o cunosc sub numele de doamna Angelica.

PAVEL CIURDARU

Simona Amânar - povestea unei mari campioane

Simona Amânar - o fostă gimnastă de aur a României cu o carte de vizită impresionantă. Campioană și vicecampioană mondială la sărituri, patru titluri de campioană mondială cu echipa, șapte medalii olimpice - dintre care patru de aur, trei titluri de campioană europeană cu echipa, două medalii de aur la campionatele europene (la sărituri și paralele).

La 22 de ani poate privi în urmă cu fruntea sus. A realizat enorm dar nu vrea să se plafoneze. Dorește să se afirme și în cariera de antrenor.

Secretul succesului

Toate performanțele obținute și bucuriile Simonei nu erau posibile fără un efort susținut. **„E nevoie de multă muncă, disciplină, ambiție"**, ne dezvăluie **Simona Amânar**. Ea mai vrea să adauge neapărat că, un rol foarte important l-au avut părinții care au susținut-o și antrenorul care a fost un adevărat profesionist. **„Degeaba ai talent. Dacă nu ai un antrenor bun nu reușești să îl pui în valoare."** La Deva - unde este centrul olimpic de pregătire al lotului național de gimnastică - Simona se antrena câte șapte ore pe zi.

O mișcare greșită poate fi fatală

Simona Amânar își amintește că, zilnic avea de furcă cu executarea elementelor acrobatice care uneori sunt foarte grele și riscante. **„La o competiție din America o chinezoaică a avut un accident groaznic la antrenamentul dinaintea concursului. A căzut în cap, și-a rupt gâtul și a paralizat."** Poate și din acest motiv Simona spune că nu și-ar îndruma copiii spre gimnastică. Dar le va lăsa libertatea de a-și alege sportul sau meseria favorită. A marcat-o probabil și tragica moarte a tinerei gimnaste - de numai 12 ani - ALEXANDRA HUȚIU.

Locuind la Timișoara, Simona a fost alături de Alexandra când aceasta trecea în neființă. Moartea fostei colege a impresionat-o atât de mult încât a hotărât să o ajute pe sora acesteia care nu are o situație materială prea grozavă. Ea îi va achita surorii Alexandrei Huțiu toate costurile de școlarizare încă cinci ani (până la absolvirea liceului).

Un om de caracter

Cu toate că a adunat destul de mulți bani din premiile pe care le-a obținut de-a lungul carierei sportive Simona Amânar nu i-a investit în nici un fel. Spune că nu are timp de afaceri pentru că este în ultimul an al Facultății de Sport din Timișoara și în timpul liber predă educația fizică la o școală și o grădiniță. Și-a încheiat abia de 11 luni cariera, dar visează să se poată apuca de antrenorat. Momentan locuiește cu prietenul ei - **Cosmin Tabără** - în orașul de pe Bega. Și el, pe lângă avocatură, lucrează în domeniul sportului fiind un colaborator al impresarului fotbalistic **Florin Iacob**. Deși sunt de circa un an împreună nu se gândesc încă la căsătorie. Altfel, se pare că Timișoara a devenit orașul preferat al fostelor gimnaste de lot național. Alături de **Simona Amânar** mai locuiesc în Timișoara **Lavinia Miloșovici, Maria Olaru** și **Claudia Presecan**. Pe Simona am întâlnit-o în timp ce își alegea câteva ținute elegante de la Casa de modă **Ellis**. Amabilă, modestă și cu bun simț, **Simona Amânar** ne-a dovedit că are pe lângă celelalte calități și caracter. O componentă importantă care lipsește din „vitrina" altor sportivi sau oameni din lumea sportului.

OLIMPIU BULZAN

Spiritul Aradului într-o carte

Un valoros grup de cercetători și profesori din domeniul medicinei veterinare au publicat o remarcabilă lucrare în care prezintă preocupările și progresele obținute în domeniul respectiv în sud-vestul țării: județele Arad, Hunedoara, Timiș și Caraș-Severin. Lucrarea are titlul **Medicina veterinară în sud-vestul României, de la începuturi și până la sfârșitul mileniului doi.** E o carte care impresionează prin volum - 823 pagini format mare -, bogăția informațiilor, ordonarea lor, varietatea imaginilor, perspectiva istorică și teza fundamentală a cărții: dezvoltarea surselor de proteină animală și asigurarea sănătății oamenilor e un factor de prosperitate socio-economică. În lumina acestei teze, autorii prezintă procesul dezvoltării practicilor de asigurare a acestei prețioase substanțe, proteina de origine animală, necesară întreținerii vieții.

În carte se vorbește despre „spiritul Aradului", concretizat într-o reușită experiență de învățământ universitar: înființarea facultății de Medicină Veterinară din Arad, cea de-a doua facultate de profil din România. Într-un cald „Cuvânt înainte", cunoscutul profesor dr. docent Lascăr Buruiană, unul dintre pionierii micii echipe de profesori care au pus bazele acestei instituții de învățământ superior din Arad, se referă la avântul constructiv al acestei echipe. A pornit la lucru de la situații limită: „încăperile erau goale, iar sobele fără lemne". A reușit însă prin devotiunea cu care a activat pentru dezvoltarea învățământului superior arădean să construiască o instituție „avantajos comparată cu orice facultate de profil din țară sau străinătate". Componenții acestei zeloase echipe au rămas în memoria multor arădeni: Lascăr Buruiană, savantul din laboratorul de chimie organică, Petre Spânu, rectorul apreciat în Europa pentru performanțele sale în domeniul creșterii cabalinelor, Nicolae Gluhovschi, primul decan al Facultății de medicină veterinară, Aurel Vințan și Viorel Ciurea, ambii remarcați prin activitatea lor științifică.

Ideea de „spirit al Aradului" aparține dr. veterinar Emil Oneț, absolvent al facultății de Medicină Veterinară din Arad și în prezent coordonator științific la un institut național american din Las Vegas. Într-un articol intitulat „Spiritul Aradului" și publicat în „New York Magazin", românul ingenios apreciat de diaspora noastră din Statele Unite pentru activitatea sa științifică, afirmă: „Spiritul Aradului s-a concretizat, cu toată existența scurtă a Facultății de Medicină Veterinară din partea de vest a țării, prin cultivarea în conștiința studenților a unei etici profesionale", prin seriozitatea și competența profesorilor, spiritul de comunicare din cadrul instituției universitare și prin stăruința în activitatea de pregătire de care erau cuprinși studenții. Munca studenților și plimbarea lor pe renumitul „corso" arădean era o delectare inedită pentru tinerii dornici să-și făurească un viitor bazat pe muncă și corectitudine. Tinerii studenți au înviorat viața publică din Aradul postbelic.

Această generație de profesori și studenți au afirmat repede în contextul științific al țării o instituție care a trăit puțin, dar a generat energii care au contribuit la dezvoltarea agriculturii în partea de vest a țării. În lucrare, eforturile constructive ale acestei generații entuziaste de studenți și profesori sunt integrate în mod organic în succesiunea multor generații de medici veterinari, care au contribuit la afirmarea Banatului și Crișanei ca zone înfloritoare în domeniul cultivării raționale a pământului și creșterii animalelor. Cartea e scrisă cu demnitate și mândrie profesională. Ea este însă pentru generația de azi o sursă de cunoaștere, dar și de îndemn de a lucra cu sârguință pentru prosperitatea poporului român. Cartea e scrisă într-un spirit de cunoaștere a trecutului și de apel cald la conștiința noastră de a fi biruitori „prin noi înșine" în lupta cu exigențele vieții. Aducem prin aceste rânduri un omagiu grupului de autori - Ion Popescu, Marin Leancu, Martin Pop, Alexandru Stuparu, Viorel Timoceanu, Petru Muntean - pentru cartea în care spiritul Aradului e prezent.

V. POPEANGĂ

Ne-am interesat pentru dumneavoastră

Cum se întocmește bugetul anual de venituri și cheltuieli al asociațiilor de proprietari

După cum bine se știe, în conformitate cu reglementările în vigoare stipulate în Legea locuinței Nr. 114/1996, asociațiile de proprietari își desfășoară activitatea economică financiară pe baza unui buget anual de venituri și cheltuieli, care se pregătește de comitetul executiv al asociației și, în conformitate cu prevederile art. 52 litera „C" din Normele metodologice Nr. 1275, publicate în M.O., partea I, Nr. 690 din 22.XII.2000 se supune spre aprobarea adunării generale a asociației de proprietari, având în prealabil avizul comisiei de cenzori.

Trebuie cunoscut din capul locului că bugetul asociației, are două părți, partea întâia de venituri și partea doua este partea de cheltuieli.

Pentru a veni în sprijinul comitetelor executive ale asociațiilor de proprietari, respectiv a administratorilor care cunosc mai puțin s-au chiar de loc modul cum trebuie întocmit bugetul asociației, facem precizarea că, prima dată se întocmește partea doua a bugetului care cuprinde două capitole: cheltuieli față de terți și cheltuielile proprii ale asociației.

La capitolul cheltuieli față de terți sunt cuprinse acele cheltuieli care se referă la plata factorilor pentru încălzire, apă caldă, apă rece, gaze naturale, curent electric, prestările de servicii - abonamente pentru întreținerea instalațiilor, activitatea de coșerit și altele.

Aceste cheltuieli se determină prin cunoașterea cheltuielilor, care au fost făcute de asociație în anul precedent în funcție de numărul persoanelor, al consumurilor realizate pentru fiecare activitate în parte, la care se vor adăuga noile cheltuieli generate de inflație, respectiv creșterea prețurilor la serviciile prestate. Pentru a înțelege și mai bine acest mod de calcul, o să dăm două exemple de calcul al cheltuielilor.

Dacă asociația de proprietari are 100 de persoane stabile care au plătit o sumă de 7.000 lei în medie pe lună pentru gaze naturale, înseamnă că într-o lună, asociația a plătit 700.000 lei gazul metan la furnizor, iar 12 luni a plătit 8,4 milioane lei, suma care ce se va înmulți cu rata inflației, care să zicem va fi de 10% ceea ce înseamnă la capitolul cheltuieli pentru gaz metan înscriem, suma de 9.240.000 lei. Așa se procedează cu încălzirea, apa caldă, apă rece etc.

O a doua categorie de cheltuieli ale asociațiilor de proprietari sunt cheltuielile proprii, care se referă la cheltuieli pentru întreținerea părților și instalațiile comune, ori înlocuirea acestora, reparații la acoperișul blocului, al liftului, precum și la zugrăveli, uși, ferești, instalații electrice, într-un cuvânt la toate părțile comune ale asociației.

Aici trebuie subiniat faptul că pentru includerea unor sume mai substanțiale în buget pentru reparații la acoperișul blocului să zicem, unde sunt necesare 50-60 de milioane, se cere ca în prealabil să fie întocmit un deviz de lucrări.

Mai trebuie precizat și faptul că odată cu aprobarea bugetului de venituri și cheltuieli trebuie întocmit și un program de lucrări, în care să fie trecute în ordinea prioritățiilor lucrările care se vor executa, asigurând pentru acestea fondurile necesare.

O altă categorie de cheltuieli ale asociației poate fi restituirea creditelor primite la anumite bănci, precum și cheltuieli cu întreținerea personalului - plata salariilor, cheltuieli administrativ gospodărești.

Știm bine, oricât ai fi de prevăzător, se poate întâmpla ca la început să nu fie cuprinse toate lucrările în buget. Ori, se poate întâmpla, ca în cursul anului să ai o avarie la coloana de apă rece, ce nu a fost „prinsă" în buget. Sigur în asemenea situații nu te poți „încadra" prevederilor din buget și trebuiesc luate măsurile ce se impun, făcându-se corecturile necesare la buget. Apoi mai trebuie reținut faptul că în cazul în care asociația are prevederi mai mici cuprinse în buget la plata unor facturi, nu înseamnă că nu plătește facturile integral, pentru că în asemenea situații se plătesc penalități care sunt dăunătoare asociației.

Partea de venituri ale bugetului, cuprinde toate încasările care le face asociația de la membrii săi și de la terțe persoane, care pot fi venituri din chirii, venituri din dobânzi bancare, venituri din donații.

La întocmirea bugetului de venituri și cheltuieli, trebuie ținut cont de oportunitatea și necesitatea executării lucrărilor la părțile și instalațiile comune, dar și de posibilitățile oamenilor pentru acoperirea acestor cheltuieli.

Deși ar fi multe de spus despre modul de întocmire a bugetului precum și executarea acestuia în cursul unui an, trebuie să menționez că asociațiile de proprietari au obligația să organizeze și să conducă contabilitatea proprie, potrivit prevederilor înscrise în Legea contabilității Nr. 82/1991 republicată și ale regulamentului de aplicare aprobat prin HG Nr. 704/1993, în partidă simplă sau dublă, lucru care se adoptă de adunarea generală.

Dacă se adoptă de adunarea generală să se țină evidența în partidă dublă, atunci asociația are obligația a respecta normele cuprinse și ordinul M.F. Nr. 1591/1998 publicat în M.O. al României partea I Nr. 480 din 14.XII.1998 despre care vom reveni.

PAVEL CIURDARU

Specialiștii consideră că înțelegerea „bate" sexul

„Sexul este important într-un cuplu, dar nu cel mai important"

Numărul mare de divorțuri, certurile veșnice care transformă viața unui cuplu într-un adevărat calvar, veșnicele neînțelegeri ce pornesc din cauze de cele mai multe ori demne de a nu fi luate în seamă sunt subiecte ce frământă zeci de familii. Unii sunt de părere însă că toate problemele unui cuplu pornesc de la sex, ideea fiind că un cuplu care „funcționează" bine din punct de vedere sexual, nu întâmpină nici alte greutăți de proporții. Am considerat, de aceea, că o discuție cu un specialist în domeniu este mai mult decât binevenită. Dr. Sorin Prișcă, medic primar ginecolog, autorul volumelor „Planificarea familială" (1991) și „Prevenirea sarcinii" (1993) a brodat excelent pe marginea subiectului propus de noi...

- Așadar, ce părere aveți, sexul este acela care ține o căsnicie?

- Familia, susțin eu, se sprijină pe mai mulți piloni, ce țin în primul rând de afectivitatea dintre membrii cuplului și abia apoi de sex.

- Este, totuși, o părere interesantă...

- Firește, are și sexul rolul lui într-un cuplu, dar rămân la părerea mea. O relație se întreține în primul rând prin comunicare, prin capacitatea comună a celor doi de a face față problemelor vieții și abia apoi prin sex.

- Totuși, cât la sută din fiecare dintre „ingredientele" de mai sus contribuie la sudarea unui cuplu?

- Nu se poate vorbi de un procent clar, precis, al importanței raporturilor sexuale, de pildă, în menținerea familiei. Acesta variază de la cuplu la cuplu, în funcție de o serie de factori: educaționali, culturali, temperamentali și chiar biologici.

- Ce influențează atunci, în primul rând, dezbinările cuplurilor de astăzi?

- Cred că s-a ajuns la situația în care inclusiv factorii de ordin economic dezbină familii. Dar revenind la subiectul inițial, pot să afirm că, fără îndoială, o viață sexuală dizarmonică duce aproape întotdeauna fie la divorțuri, fie la relații extraconjugale, fie la violențe conjugale.

- Apropo! În ce măsură pot dezbina relațiile extraconjugale un cuplu?

- Depinde. În primul rând, trebuie să vorbim despre motivul pentru care se ajunge la practicarea relațiilor extraconjugale. As spune, astfel, că unul din factorii care au dus la creșterea alarmantă a prostituției a fost determinat și de inflexibilitatea din interiorul cuplului, respectiv refuzul partenerei de a accepta anumite cererei ale soțului.

- Credeți, așadar, că între doi parteneri de viață nu ar trebui să apară nici un fel de pudori?

- Sigur că da. Într-un cuplu, repet, trebuie să existe comunicare. Aceasta rezolvă toate problemele. Dacă nu există această armonie, dacă cei doi nu înțeleg că trebuie să folosească viața sexuală, fără nici o reținere, pentru cimentarea căsniciei și nu ca pe un refugiu, lupta este pierdută din start.

- Deci lipsa de comunicare în interiorul cuplului este aceea care îi „aruncă" pe bărbați în brațele prostituatelor...

- Da, de cele mai multe ori da. Între doi oameni care se iubesc nu ar trebui să intervină nici un fel de precepte și constrângeri de ordin moral. Or foarte multe dintre soții își justifică anumite refuzuri prin faptul că nu ar fi moral dacă ar proceda într-un fel sau altul. Iar bărbații, de curiozitate, de multe ori, aleargă acolo unde le este permis accesul, spre satisfacerea anumitor curiozități.

- Ar trebui să nu existe limite într-un cuplu?

- Practic, fiecare cuplu își stabilește singur limitele până la care poate și vrea să ajungă. Pot să spun însă că orice femeie măritată ar trebui să știe că dacă fixează aceste limite, acest... prag, cât se poate de sus, se expune riscurilor de a fi înșelate doar fizic, nu și afectiv.

- Deci bărbații oricum ajung să-și înșele nevestele, chiar dacă ele le îndeplinesc așteptările, de orice natură ar fi acestea...

- Nu este o regulă, dar sunt bărbați care, chiar dacă au o viață armonioasă de cuplu, caută să facă sex ocazional și pentru a mai afla cine știe ce alte „noutăți" în domeniu, pe care apoi le propun soțiilor.

- Interesant!

- Da, este și aș mai adăuga ceva. Unii bărbați nu reușesc să-și înțeleagă pe deplin soțiile, forțând viața sexuală în momente familiale critice, cum ar fi tensiuni de cine știe ce ordin, un copil bolnav etc. Femeile sunt infinit mai mult impresionate de o problemă sau alta, iar dacă soțul nu înțelege acest lucru, solicitând ca și atunci viața lor sexuală să se desfășoare normal, riscă să provoace adevărate scandaluri.

- Ce trebuie să facă o femeie care a aflat că a fost înșelată?

- Asta depinde de gradul ei de toleranță. Și același lucru este valabil și în cazul bărbaților. Dacă se poate trece peste acest lucru, în cazul în care este mărturisit și nu a devenit o obișnuință, ci a fost doar un accident, viața poate merge mai departe. Sigur, rămâne o cicatrice, dar ar fi nepotrivit pentru cei doi să-și reproșeze la infinit același lucru, aceeași greșeală. Trebuie ca acea greșeală să fie acceptată. Și aici depinde, din nou, de cât de bine se cunosc cei doi. Și aș mai spune că iertare pe parcurs nu există. Ierți sau nu. Dacă nu, nu are rost să lungești cu forța durata unei relații, respectiv căsnicii.

- Dar dacă există copii la mijloc credeți că partenerul care a greșit trebuie iertat mai ușor?

- Nu, deloc. Concesiile de dragul copiilor se plătesc scump în plan familial și sexual. Întotdeauna concesiile de dragul copiilor au dus, în final, la scandaluri și, firește, la inevitabilul sfârșit al relației.

- În încheiere, ne-am bucura să aflăm ce părere aveți despre înființarea bordelurilor?

- Consider că se impune un control asupra fenomenului prostituției. Nu putem să ne facem că nu vedem parcările și boscheții din jurul orașului, unde își desfășoară ele activitatea. Iar cum lupta în plan moral împotriva prostituției a dat „faliment", nereușindu-se nimic nici prin intervenția bisericii măcar, cum lupta cu mijloace coercitive nu a avut nici ea succes, cred că bordelurile n-ar fi o idee rea.

Discuție consemnată de
EUGENIA BĂRDAȘ

Știți cum să faceți o invitație unui bărbat?

De foarte multe ori, renunțăm la ideea de a face o invitație unui bărbat, de teama de a nu fi refuzate. Psihologii americani recomandă o metodă simplă de a face invitații, cu mari șanse de a fi acceptate. În primul rând, înainte de a face o invitație, trebuie să aflăm care sunt preferințele bărbatului respectiv. Dacă ne gândim numai la o activitate care ne-ar face nouă plăcere, există posibilitatea ca el să ne refuze, din simplul motiv că nu este interesat de propunere. După ce am aflat care-i sunt activitățile preferate, trebuie să facem invitația direct și degajat. Pentru aceasta, este indicat să îi spunem ce planuri avem și că suntem de părere că ne-am distra bine împreună, dându-i de înțeles că, deși ne-ar face plăcere să ne însoțească, nu va fi nici o tragedie în cazul în care nu va putea. În orice caz, bărbatul respectiv trebuie să nu se simtă obligat să ne accepte invitația! Un amănunt demn de luat în seamă și care va face ca invitația noastră să aibă mari șanse de a fi acceptată, este expresia figurii noastre: trebuie să ne privim interlocutorul în ochi și să-i zâmbim!

Cinci semne care arată că ți-ai petrecut noaptea cu el...

1. Părul tău s-a îngrășat și se desface în șuvițe (fiindcă el și-a trecut degetele prin părul tău toată noaptea).

2. Ai cearcăne adânci - fiindcă n-ai dormit sau, dacă ai reușit totuși să atipești, te-ai trezit din jumătate în jumătate de oră din cauza prezenței lui lângă tine.

3. Porți aceleași haine ca și în ziua precedentă - fiindcă, de la seviciu, te-ai dus direct la el acasă.

4. Starea ta de spirit este schimbătoare - când ești euforică, când tristă, când nervoasă, când visătoare.

5. Bărbia ta este înroșită din cauza bărbii lui nerase.

... Și tot atâtea modalități ca ceilalți să nu observe

1. Pulverizează în păr puțină pudră de talc. Aceasta absoarbe grăsimea și părul tău nu se va mai despărți în șuvițe. După ce ai aplicat pudra, scutură-ți puțin părul și apoi perie-l bine.

2. Aplică în zona de sub ochi un fard anti-cearcăn. Este tot ce ai nevoie pentru ca cearcănele să nu mai fie vizibile.

3. În loc să-ți petreci tu noaptea la el, invită-l pe el să doarmă la tine. Astfel, tu îți vei putea schimba hainele. La un bărbat nimeni nu observă că poartă aceleași haine două zile la rând deoarece este un lucru foarte obișnuit.

4. În cazul în care starea ta de spirit este schimbătoare, apelează cu încredere la esențele florale ale lui Bach. Mai precis, la remediul numit „Scleranthus". Acesta îți va rezolva problemele cât ai zice pește. Pune două picături de esență într-un pahar cu apă sau cu suc de fructe.

5. Dacă ai bărbia înroșită aplică un fond de ten de culoare ușor gălbuie. În câteva secunde, nici tu nu vei mai ști că bărbia ta era plină de pete roșiatice!

Bolile venerice - o veșnică amenințare

Sifilisul face ravagii fără să „țină cont" de vârste

Zilnic, holurile Spitalului de Boli Dermato-Venerice sunt tixite de persoane provenind din cele mai diverse categorii sociale, care așteaptă cu înfrigurare să intre la unul dintre medicii specialiști. Tineri de condiție bună, judecând după modul în care sunt îmbrăcați și, paradoxal, vârstnici trecuți de mult de anii pensionării. Reușim, totuși, să-i răpim d-nei dr. Margareta Schultz - medic primar dermatolog, două minute între două consultații, antrenând-o într-o discuție cel puțin interesantă despre ceea ce înseamnă, la ora actuală, sifilisul, cea mai răspândită, boală venerică de la noi.

Sifilisul - în continuă creștere

Deși profesează în acest domeniu de aproape 30 de ani, dr. Schultz ne povestește consternată despre creșterea îmbolnăvirilor cu sifilis: **„Este cea mai mare problemă cu care ne confruntăm din 1989 încoace. An de an, numărul pacienților este tot mai mare, deși se organizează periodic campanii de informare și prevenire. Sifilisul este, de fapt și singura boală cu transmitere sexuală care înregistrează creșteri alarmante. De exemplu, bolnavii cu blenoragie sunt tot mai puțini, la fel și cei cu diverse uretrite."**

Predomină cazurile sociale

Cele mai multe cazuri de sifilis se înregistrează în rândul persoanelor care trăiesc în promiscuitate. **„Cei mai mulți care se prezintă la noi, pentru consultații, provin din rândul persoanelor fără ocupație. Fiind fără acte și mulți din alte județe, nu putem să le facem internarea. Astfel că, ei continuă să răspândească boala, pentru că nu avem posibilitatea de a-i ține sub tratament."**

În cazul în care persoanele nu pot fi identificate, medicii apelează deseori la Poliție. **„Însă și aici apare reversul medaliei. Dacă solicităm de fiecare dată ajutorul polițiștilor, bolnavii își pierd încrederea și nu mai vin la noi și astfel îi scăpăm de sub control."**

„Fetițe" cuminți

Există însă și o categorie mai disciplinată: fetele care întreține atmosfera în barurile de noapte. **„Cele mai multe dintre ele vin lunar la cabinet și își fac analizele de rutină, ba au chiar și carnete de sănătate."** În cazul în care dansatoarele și stripteuzele nu vin de bună - voie, sunt trimise de patronii barurilor, care țin la imaginea localului și la protecția clienților.

Numărul căsătoriților - destul de mic

Cei mai puțini pacienți sunt persoanele căsătorite, semn că bărbații și femeile cu familie își aleg cu grijă partenerii ocazionali sau își asigură cele mai elementare măsuri de protecție. Sau, după cum spunea dr. Schultz, se tem să se prezinte la medic, spre a nu-și pune în pericol căsniciile. **„Trebuie să precizăm aici că totul este confidențial. Și nu informăm niciodată partenerii pacienților despre faptul că ne caută. Abia după confirmarea îmbolnăvirii cu sifilis a persoanei care s-a prezentat la noi, chemăm și persoanele de contact, dar fără să le informăm despre ce este vorba."**

Cazurile cele mai interesante sunt cele care, pe lângă soție, mai există și o amantă, situație, de altfel, foarte des întâlnită. **„Și aici păstrăm confidențialitatea. Nu există posibilitatea ca soția să afle despre cealaltă femeie. Nici măcar în cazurile de divorț nu facem cunoscute date despre eventualele internări și îmbolnăviri ale uneia dintre părți."**

Problemele cele mai mari și mai dureroase apar atunci când inclusiv copiii unor părinți purtători suferă de sifilis. Și, din păcate, asemenea cazuri nu sunt deloc izolate.

Și vârstnicii fac boli venerice

Nu mică ne-a fost mirarea când dr. Schultz ne-a povestit despre categoriile de persoane care contactează sifilis pe cale sexuală: **„Momentan avem internată o persoană bolnavă de sifilis care are nu mai puțin de 75 de ani. Iar peste 61 de ani am avut în trimestrul patru al anului trecut cinci cazuri."**

Cifre interesante

Pentru că cifrele spun totul, iată câteva date elocvente. În cursul anului 2001, 350 de persoane cu sifilis au fost internate și tratate, fără să-i mai punem la socoteală pe cei care nu s-au prezentat. Categoria cea mai numeroasă este reprezentată de persoanele cu vârste cuprinse între 21 și 30 de ani, din care majoritatea sunt fără ocupație și necăsătorite sau care trăiesc în concubinaj. Numărul intelectualilor este foarte scăzut, ca și cel al persoanelor cu familii.

Tratament gratuit

Dr. Schultz ne-a mai spus: **„Tratamentul este gratuit și bolnavii se bucură la noi de confidențialitate. Sfătuiesc pe toți cei care consideră că au fost expuși îmbolnăvirilor cu orice boală venerică să apeleze fără jenă la noi. Precizez că în a treia fază a sifilisului se ajunge la psihiatrie, nu la noi. Este vorba, așadar, de o boală extrem de gravă."**

SORINA AMBRUȘ

UTA ȘI PETROLUL AU BĂTUT PALMA ÎN PRIVINȚA TRIOULUI CIUBĂNCAN-TODEA-PANIN

● Bercea s-a întâlnit și cu jucătorii, la Moneasa

Marin Lupaș (în stânga) s-a înțeles - în sfârșit - cu Florin Bercea

Deși a durat vreo patru ore, întinse pe durata a două întâlniri, ieri dimineață, iar apoi la prânz, discuțiile dintre Marin Lupaș și Florin Bercea s-au soldat cu încheierea unui acord de transfer al jucătorilor Ciubăncan, Todea și Panin, de la UTA, la Petrolul.

Ieri a fost ziua decisivă, întâlnirea celor doi, de la Arad, soldându-se cu un rezultat scontat. S-a bătut palma, urmând ca astăzi să se parafeze actele, cu semnăturile celor doi conducători.

Florin Bercea, președinte al Consiliului de administrație de la Petrolul și Marin Lupaș - președinte la UTA, vor parafa actele, cei trei jucători urmând să fie cedați definitiv „găzarilor".

Interesant e faptul că jucătorii nu au semnat cu ploieștenii, până când procuratorul Florin Iacob nu va sosi la negocieri, cei trei fiind impresariați de timișorean. Asta, în ciuda faptului că - aseară - Florin Bercea a fost la Moneasa, împreună cu Marin Lupaș, pentru o primă luare de contact cu jucătorii.

Așadar, totul e clar, UTA rămâne și fără Ciubăncan, Todea și Panin. Cine se mai înscrie la cuvânt?

LEO SFÂRA
Foto: V. MUSCA

În cantonamentul de la Moneasa

ZĂPADA ȘI GHEAȚA DAU BĂTĂI DE CAP UTIȘTILOR

„Dacă la Hotel Moneasa, condițiile de cazare și masă sunt la superlativ, nu același lucru îl pot spune despre terenul de fotbal din comună. Acesta este înghețat și acoperit cu un strat de 10-15 cm de zăpadă. Ce mai, îți poți rupe glezna foarte ușor. Încercăm să găsim un utilaj să-l curețe cât de cât" - au fost primele cuvinte ale tehnicianului Ionuț Popa, care și-a luat de ieri în serios rolul de principal al „Bătrânei Doamne".

Tot de la Mister I am aflat ce au „muncit" băieții în a doua zi a „sejurului" de la Moneasa. Dimineață, „alb-roșii" iar au ocupat holul etajului I al hotelului, având 90 de minute program de forță generală și specifică. Al doilea antrenament al zilei s-a desfășurat pe terenul din comună și a constat în lucru de individualizare tehnică și un joc-școală cu tematica: transmiterea rapidă a mingii și agresivitate.

Spre bucuria lui nea' Popică nici un jucător nu acuză vreo problemă de sănătate, iar ultimul sosit, nigerianul Kent, s-a integrat deja în programul echipei. În privința „oii rătăcite", Precious, acesta și-a anunțat sosirea la Moneasa pe 18 ianuarie, adică la jumătatea cantonamentului. Dacă se ține de promisiune.

Întrebat dacă vreun jucător din „tripletă" a părăsit cantonamentul pentru a pleca la Petrolul, dl. Ionuț Popa ne-a spus: **„Este ora 15,00. Până acum nu am primit vreun telefon de la președintele Lupaș să le dau drumul. Cei trei: Ciubăncan, Todea și Panin sunt aici și vor face antrenamentul de după-amiază cu UTA. În rest, așteptăm și noi vești de la Arad."**

DANIEL SCRIDON

Asociere-surpriză

EUGEN ROMAN ȘI SANDU ION AU BĂTUT PALMA PENTRU BINELE ATLETISMULUI ARĂDEAN

● Secția de atletism se va numi CSM-PAB Arad

Surse demne de încredere ne-au adus la cunoștință că în sportul arădean zilele următoare va avea loc o asociere-surpriză, pentru binele atletismului local și, de ce nu, românesc.

Președintele CSM Conar, dl. Eugen Roman, a bătut palma cu președintele Asociației Atletismului Arădean, dl. Sandu Ion, iar fuziunea dintre cele două cluburi este „în lucru" la București. Această asociere spectaculoasă este benefică ambelor părți. Pentru clubul bugetar, CSM Conar, deoarece, prin performanțele Ionelei Târlea și Ghiță Gușet vor veni mai mulți bani de la minister. Pe de altă parte, dl. Sandu Ion nu va mai fi obligat să bage tot timpul mâna în buzunarul propriu, pentru că o parte - e drept, nu prea însemnată - a cheltuielilor vor fi acoperite cu sumele ce vin de la buget.

Odată finalizate actele fuziunii, secția de atletism a clubului președintelui Eugen Roman se va numi CSM-PAB Arad. Firesc, președintele secției nu putea fi altul decât Sandu Ion, cel care va rămâne și principalul finanțator al atletismului arădean.

DANIEL SCRIDON

„NU POT SĂ MĂ GÂNDESC DECÂT LA TITLU"

● afirmă Stelian Văduva, noul consilier cu probleme manageriale de la BC ICIM

Suporterii baschetului arădean au rămas plăcut surprinși de noutățile din sânul echipei Baschet Club ICIM. Transferurile de senzație - aproape de finalizare - ale jucătoarelor de lot național: Laura Nițulescu și Ancuța Stoenescu nu sunt singurele mutări din tabăra campioanelor. Președintele clubului BC ICIM, dl. Ioan Faur, vizibil afectat de comportarea echipei în turul acestui campionat, este pe cale să parafeze unele schimbări.

Astfel, fostul manager Petru Eleș va fi numit antrenor secund, în timp ce Constantin Wünsch va fi „uns" consilier tehnic. Dar, de departe, știrea cea mai importantă este legată de (re)venirea lui Stelian Văduva în cadrul baschetului feminin arădean, de această dată pe funcția de consilier cu probleme manageriale.

Cum era firesc, ieri l-am abordat pe actualul director al DJTS-Arad, dl. Stelian Văduva, pentru a ne explica motivele acceptării acestei noi „provocări".

„Nu puteam lăsa B.C. ICIM-ul și pe dl. Faur în această situație grea. Sunt om de sport și e în interesul tuturor ca baschetul feminin arădean să rămână în top. După 10 ani de uriașe satisfacții, nu puteam lăsa echipa să se scufunde în anonimat. Să știți că nu cred că cineva a fost mai supărat ca mine, văzând fața echipei din tur. Mi se rupea inima, când îl vedeam pe dl. Faur supărat. Nu poți sta deoparte, când vezi că un om ca dl. Faur bagă bani în sport. Am simțit că e momentul să-i vin în ajutor" - ne-a spus Stelian Văduva.

Tot de la dl. Văduva am aflat, pe scurt, povestea celor două transferuri de senzație reușite de BC ICIM. **„Am profitat de o clauză din contractul jucătoarelor, în care era precizat că, dacă în termen de 10 zile nu-și primesc banii cuvenți, sunt libere de contract. Cum grecii au trecut printr-o pasă proastă din punct de vedere financiar și au întârziat cu achitarea ratelor din contract, le-am sunat pe Laura și Anca și le-am spus haideți acasă. Și ele au venit în special pentru**

dl. Faur, un om de cuvânt, care, dacă spune o vorbă te poți baza pe ea. Așa le-am adus din nou la Arad pe cele două" - a spus dl. Văduva.

În final, l-am întrebat pe noul consilier al BC ICIM, dacă acest loc V ocupat la jumătatea întrecerii de echipa arădeană - înseamnă renunțarea la titlu. Răspunsul lui Stelian Văduva nu mai necesită comehtarii: **„Niciodată nu m-am băgat undeva, doar să mă aflu în treabă. Apoi, să nu uităm că de câțiva ani, BC ICIM Arad face legea în baschetul feminin românesc. Așa că, nu pot să mă gândesc decât la titlu."**

DANIEL SCRIDON

Deși au crezut că e un simplu „foc de paie"

AJEFIȘTII SE POT FRIGE ÎN „DOSARUL RESPINȘILOR"

După cum bine se știe, Asociația Județeană de Fotbal Arad a fost acționată în Instanță de către candidații la alegerile de la vârful acestei instituții, respinși abuziv de diferite comisii, care numai imparțiale nu puteau fi, din moment ce erau alcătuite din „oameni de-ai casei". Plecând de la această ilegalitate Dan Ologeanu, Constantin Sfârlogea, Emanoil Gherghel, Gavril Biro și Adrian Apătean contestă legalitatea Adunări Generale din 5.12.2001, și implicit efectele acestei adunări, printre care se înscrie și alegerea organelor de conducere a A.J.F. Arad pentru următorii patru ani.

Primul episod din acest proces s-a consumat ieri dimineață, la Judecătoria Arad, în prezența avocaților Alin Gherga, din partea acuzării și Cornel Zăhoi, din partea apărării și a nemulțumiților C-tin Sfârlogea și E. Gherghel. Încercând o nouă viclenie ieftină, reprezentantul A.J.F. a depus o întâmpinare prin care atacă plângerea „acuzatorilor", invocând faptul că aceștia nu sunt afiliați la A.J.F., deci nu au dreptul să desconsidere hotărârile ultimei Adunări Generale. Numai că, deciziile adunării cu pricina sunt nule din moment ce nu se știe conform cărui statut de funcționare au fost ele luate. Pentru că acest act lipsește cu desăvârșire din orice arhivă, inclusiv cea de la Judecătorie, e o adevărată anomalie în ceea ce privește funcționarea unei instituții publice. Așa că, judecătorul a dispus atașarea la dosar - până la 5 februarie, data următoarei înfățișări - a statutului după care A.J.F.-ul și-a desfășurat activitatea de la înființare și până la 5.12.2001, urmând ca după studierea documentului în cauză să se decidă dacă alegerile sunt valide ori ba.

Se putea lesne vedea pe fața onorabilului Cornel Zăhoi că decizia judecătorului ar putea încurca serios planurile lui Selejan et. comp., care, în sfârșit, este obligat să scoată de la naftalină statutul ținut secret atâta timp.

CĂLIN MNERIE

Baschet feminin

B. C. ICIM IA DRUMUL IUGOSLAVIEI

În cursul zilei de astăzi echipa campioană a baschetului feminin românesc, BC ICIM, va pleca în Iugoslavia la Novi Becej pentru efectuarea cantonamentului de iarnă. Alături de antrenorul Zoran Visic și maseurul Ghiță Vesa vor urca în autocar următoarele jucatoare:Bianca Drăguș,Olga Iaroska, Cristina Matei, Anne-Marie Părău, Alesya Belevich, Ioana Grecu, Daniela Moroșan, Ildiko Nagy, Ana Maria Chirilă dar și Anca Stoenescu. Pivotul „națională" de senioare,Laura Nițulescu va sosi vineri în Arad,iar noul consilier cu probleme manageriale, Stelian Văduva, va încerca să o trimită pe Laura cu o mașină până la Novi Becej, pentru a mai prinde câteva zile de cantonament. Nu vor face deplasarea în țara vecină Anca Popovici și Karina Szabo, reținute acasă de probleme școlare, Constantin Wünsch care ocupă în prezent funcția de consilier tehnic al echipei și Petru Eleș, noul antrenor secund al ICIM-ului. Cea mai ghinionistă componentă a formației este Dana Sandu, jucătoarea urmând a fi operată joi la genunchiul drept, în capitala Ungariei.

În ceea ce privește stagiul de pregătire, pe lângă antrenamente, BC ICIM va susține și câteva meciuri amicale, după cum urmează: cu Beo-Petrol, chiar în ziua în care fetele ajung la destinație, pe 21.01 cu Spartak Subotica, pe 22.01 în compania formației Covin și cu Hemofarm în data de 23.01. Revenirea acasă este preconizată în jurul datei de 26 ianuarie.

A. CIOLOCOI

PUIU E BĂNOS!

Gata! Anghel Iordănescu a semnat contractul cu FRF. La doar patru zile de la instalarea la cârma „națională", Puiu a oficializat trecerea pe banca tehnică a „tricolorilor", semnând pe o perioadă de doi ani și jumătate, adică până pe 31 iulie 2004. Generalul va lua 250.000 de dolari, iar în cazul în care România se califică la Campionatul European, bonusul va fi de ... 250.000 de dolari. Iordănescu revine la reprezentativa țării noastre după trei ani și jumătate și - cu această ocazie - a devenit cel mai bine plătit antrenor al națională. ▼ Astăzi, Anghel Iordănescu va anunța lotul de 21 de jucători, care va pleca într-un turneu în Portugalia, unde selecționata noastră, formată din jucători din campionatul intern, va susține două meciuri amicale. Unul, sigur, e cu Grecia. După participarea la acest „patrulater", Iordănescu va anunța și numele ultimului antrenor secund. ▼ Dacă la Arad oficialitățile locale nu se implică în viața echipei UTA, iată că și la Baia Mare există probleme. Patronul echipei, Heinrich Schorsch a amenințat că va vinde toți jucătorii, dacă edilii orașului nu îl vor ajuta să modernizeze stadionul din „Dealul Florilor". Schorsch a și declarat: „Dacă nu veți face totul, sunteți răspunzători în fața comunității locale de distrugerea fotbalului băimărean." Așadar, nu doar pe la noi sunt probleme. ▼ Început cu dreptul pentru tenismanii români, la primul turneu de Grand Slam al anului. La Melbourne, atât Adrian Voinea, cât și Andrei Pavel au pășit în turul II, cei eliminați numindu-se David Sanchez, respectiv Franco Squillari. În această dimineață, Voinea a evoluat în compania francezului Julien Boutter, care l-a eliminat - surprinzător - în primul tur, pe brazilianul Gustavo Kuerten. Ce șansă a ratat Voinea... Mâine dimineață, Pavel îl va întâlni - în turul II - pe braziliianul Simoni. ▼ La Steaua, scandalul parcă nu se mai termină. Războiul Piturcă-Becali ia amploare, victime căzând câțiva jucători roș-albaștrii, care nu au nici o vină. După ce câțiva au cedat, Dănciulescu s-a ținut tare, dar a fost trecut la tineret. Lui Miu i s-a acordat timp de gândire, iar acum acesta a expirat. Iulian are și el „sânge" și nu și-a reziliat contractul cu ISM, firma fraților Becali. În consecință, „Jimmy" a fost trecut la tineret, el a acceptat, însă acum conducătorii Stelei continuă să facă presiuni, amenințându-l că nu-și va primi ratele de contract, căci pentru cineva care nu participă efectiv la performanțele echipei, nu e normal să primească bani.

Bursa știrilor

LEO SFÂRA

RADIO EUROPA LIBERĂ - „ALUNGAT" DIN CENTRUL PRAGĂI

Radio Free Europe/Radio Liberty (Europa Liberă, RFE/RL) refuză să părăsească sediul din centrul Pragăi, în ciuda eforturilor Guvernului ceh, a anunțat directorul adjunct al postului de radio finanțat de Congresul american, Jeffrey Trimble, citat de AFP.

"RFE/RL nu vrea să se mute din această clădire și cu atît mai puțin în afara Pragăi", a declarat Trimble, directorul de programe al postului, într-o conferință de presă.

Sediul postului de radio se află, în prezent, în fosta clădire a Adunării federale (Parlament), între Piața Venceslas și principala gară feroviară din Praga.

De la sfîrșitul lunii septembrie, sediul RFE/RL este protejat de polițiști și parașutiști dintr-o unitate militară de intervenție rapidă. Vehiculele blindate staționate în jurul imobilului vor fi folosite ca "scuturi pe roți" în eventualitatea unui atac terorist.

Trimble a precizat, de asemenea, luni, că pînă în prezent, conducerea RFE/RL nu a primit nici o altă ofertă de sediu într-un loc sigur.

Purtătorul de cuvînt al Ministerului ceh de Externe, Ales Pospisil, a confirmat că autoritățile cehe au propus deja RFE/RL "mai multe alternative" pentru mutare.

Totuși, el s-a declarat "incapabil să definească caracterul oficial" al acestor propuneri.

Ministrul ceh al Afacerilor Externe, Jan Kavan și directorul postului de radio, Thomas Dine, urmează să se întîlnească, pe 23 ianuarie, la Praga, pentru a discuta despre această problemă, potrivit purtătorului de cuvînt.

Pe 18 decembrie 2001, Consiliul de securitate al statului a recomandat Guvernului ceh să negocieze cu Statele Unite pe tema mutării sediului RFE/RL din centrul Pragăi.

Premierul Milos Zeman a subliniat, cu această ocazie, riscul de atacuri teroriste la care ar fi supuși "nu numai angajații postului de radio, ci mai ales locuitorii Pragăi".

LUPTA ANTITERORISTĂ ȘI RECONSTRUCȚIA AFGANISTANULUI

Colin Powell va vizita, în această săptămînă, Afganistanul, în speranța de a pune capăt fazei afgane a campaniei antiteroriste și de a se angaja în reconstrucția țării, două priorități ale primului secretar american de Stat prezent în Afganistan în ultimii 25 de ani, relatează AFP.

În timp ce aviația americană continuă să bombardeze anumite regiuni afgane, Colin Powell, care a plecat, astăzi, de la Washington, se va opri în Afganistan în cadrul turneului asiatic prin care va încerca, de asemenea, să calmeze tensiunile dintre India și Pakistan.

Programul exact al călătoriei lui Powell nu a fost dat publicității de către Departamentul de Stat, însă acesta va vizita și Japonia, unde va conduce delegația americană la conferința donatorilor pentru reconstrucția Afganistanului, care va avea loc pe 21-22 ianuarie, la Tokyo.

Secretarul de Stat va sosi la Conferința de la Tokyo după ce va fi evaluat singur necesitățile Afganistanului și după ce îi va fi întîlnit, pentru prima dată, pe noii conducători ai țării.

"Aș dori să evaluez situația din Kabul și din țară, dar mai ales aș vrea să-i cunosc pe liderii" afgani, a afirmat, vineri, Powell. "Nu-i cunosc personal și aș vrea să fac cunoștință cu ei", a insistat acesta.

Secretarul de Stat va fi cel mai important responsabil american care vizitează Afganistanul în ultimii 25 de ani. Ultimul secretar de Stat care a mers în acest Afganistan a fost Henry Kissinger, în august 1976.

Secretarul de Stat a anunțat că dorește să știe exact de ce este nevoie pentru ajutarea țării și că va cunoaște mai bine situația de ansamblu dacă va merge la fața locului.

"Îi voi întreba pe liderii afgani pentru a afla de ce au nevoie pentru reconstrucție, astfel încît voi fi bine informat cînd voi merge la Tokyo", a declarat el.

Powell a afirmat că Washingtonul estimează necesitățile afgane la cel puțin opt miliarde de dolari pentru o perioadă de cinci ani, o cifră care riscă să fie considerată insuficientă de administrația președintelui interimar al guvernului afgan, Hamid Karzai, care a menționat suma de 45 de miliarde pentru zece ani.

Powell a apreciat că ajutorul nu va fi condiționat de cooperarea noii administrații afgane la lupta antiteroristă.

"Nu am stabilit nici o legătură directă între ajutorul de care au nevoie oamenii pentru a începe o viață mai bună și războiul nostru", a precizat el.

"Vrem să ne asigurăm că talibanii au fost distruși în întreaga țară, vrem să ne asigurăm că al-Qaida a fost decimată, vrem să vedem dacă putem să-i găsim pe Omar, Osama ben Laden și alți lideri în cazul în care aceștia vor continua să-și caute refugiu în Afganistan", a continuat el.

Powell a subliniat că guvernul lui Karzai cooperează deja cu Statele Unite.

VOLUMUL SCHIMBURILOR COMERCIALE ROMÂNO-ITALIENE - 6 MILIARDE DOLARI

Volumul schimburilor comerciale româno-italiene a atins, în 2001, nivelul record de aproximativ 6 miliarde dolari, cu aproape 1,3 miliarde mai mult decît în 2000, a declarat, marți, secretarul de stat în MAE Cristian Colțeanu, la sesiunea grupului de lucru interguvernamental pentru schimburi comerciale și cooperare economică și industrială.

Cristian Colțeanu și Adolfo Urso, viceministru în cadrul Ministerului italian pentru Activități Productive, au semnat un protocol care stabilește noi măsuri de acțiune reciprocă, respectiv intensificarea comerțului bilateral și a investițiilor.

"Diversificarea relațiilor româno-italiene presupune ca în perioada următoare să se înregistreze o participare mai activă a investitorilor italieni, în pivatizarea societăților românești și o prezență mai amplă, în România, a marilor grupuri industriale italiene," a precizat Colțeanu, coordonator al Departamentului pentru Comerț Exterior și Promovarea Economică, din MAE.

Adolfo Urso a subliniat că menirea grupului de lucru româno-italian este "de a elimina obstacolele, pentru ca investitorii italieni să poată face afaceri în România".

Oficialul italian a menționat că Italia a fost și va fi un susținător puternic al României pentru integrarea în NATO și UE. "Sperăm ca România să atingă, cît mai curînd, parametrii necesari pentru a adera la UE și, cu siguranță, o va face în 2007", a mai spus Urso.

La 31 decembrie 2001, ponderea Italiei în comerțul exterior al României se estimează a fi de 23 la sută. În prezent, în România sunt înregistrate peste zece mii de firme mixte româno-italiene, cu un volum al investițiilor de peste 500 de milioane de dolari. Italia ocupă locul șase în rîndul investitorilor străini din România.

OSAMA BEN LADEN - DE NEGĂSIT

Osama ben Laden ar fi fugit din Pakistan și din Afganistan încă din prima săptămînă a lunii decembrie, a anunțat postul de televiziune ABC, citat de AFP.

Potrivit ABC, care citează un raport al CIA, este posibil ca ben Laden să fi fugit din regiune pe mare, spre o destinație necunoscută, după o scurtă ședere în Pakistan, unde nu a mai beneficiat de sprijinul serviciilor secrete pakistaneze. Un purtător de cuvînt al CIA a dezmințit imediat această informație. "Este complet fals. Nu este ceea ce gîndește CIA", a declarat purtătorul de cuvînt al CIA, Anya Guilsher.

ABC afirmă că raportul, trimis directorului CIA săptămîna trecută, precizează că serviciile secrete care încearcă să dea de urma liderului islamist au tras concluzia că acesta a fugit din regiunea Tora-Bora (din estul Afganistanului) în prima săptămînă din decembrie.

Serviciile secrete au anunțat că un luptător al-Qaida (organizația condusă de ben Laden), care a fost luat prizonier, ar fi declarat că a fost martorul scenei în care liderul islamist a predat controlul operațiunilor unuia dintre adjuncții săi, după care a fugit spre Pakistan.

Identitate românească la... Chișinău

Președintele Ion Iliescu speră că relațiile României cu Republica Moldova se vor dezvolta reciproc avantajos și că Guvernul de la Chișinău va respecta dorințele cetățenilor moldoveni care își asumă identitatea românească, a declarat, marți, într-o conferință de presă, consilierul prezidențial Corina Crețu.

Președintele Iliescu urmărește cu mare îngrijorare ceea ce se întîmplă în Republica Moldova", a afirmat Corina Crețu.

Șeful statului român speră de asemenea că partea maghiară va respecta și va pune în aplicare cu bună-credință Memorandumul privitor la aplicarea Legii statutului maghiarilor din afara granițelor.

Situația din Ulster

UN CAZ CRONIC DE INTOLERANȚĂ INTERCONFESIONALĂ

Asasinarea unui factor poștal catolic și recentele tulburări legate de o școală din Belfast ilustrează persistența, între protestanții și catolicii din Irlanda de Nord, a unei intoleranțe inflexibile la compromisurile politicului sau ale procesului de pace, comentează AFP.

Două persoane au fost arestate, duminică, într-un cartier din nordul Belfastului, după asasinarea, sîmbătă, a unui factor poștal catolic în vîrstă de 20 de ani. Acest asasinat a fost revendicat de UDA (Asociația pentru Apărarea Ulsterului), cel mai puternic dintre grupurile armate protestante, care a recunoscut astfel, pentru prima oară, că încalcă încetarea focului.

De partea catolică, paramilitarii încep să-și piardă răbdarea. "Dacă UDA continua să ucidă, un răspuns al republicanilor este inevitabil", a declarat pentru AFP Willie Gallagher, purtătorul de cuvînt al IRSP (Partidul Socialist Republican Irlandez), mișcarea legală a INLA (Armata Națională Irlandeză de Eliberare).

INLA, un mic grup de extremă-stînga, respectă încetarea focului, ca și IRA (Armata Republicană Irlandeză), de care s-a separat în 1975.

Însă, "fie sau nu o încetare a focului, există o limită pînă la care catolicii pot îndura fără să reacționeze", consideră Willie Gallagher, conștient, totuși, de faptul că provocările extremiștilor protestanți vizează doar generarea "unei escaladări a violenței". "Dar dacă Sinn Fein (aripa politică a IRA) nu ia lucrurile în serios, oamenii se vor orienta către o altă organizație", spune el.

INLA este considerată responsabilă pentru amenințarea proferată în urmă cu cîteva zile la adresa muncitorilor protestanți care lucrează în vestul catolic al Belfastului.

Revendicînd asasinarea tînărului poștaș, sîmbătă, loialiștii din UDA, care se opun procesului de pace, au decretat, de asemenea, că poștașii și profesorii catolici vor fi considerați de acum încolo drept "ținte legitime".

Premierul irlandez de Nord, protestantul David Trimble, și adjunctul său, catolicul Mark Durkan, au cerut o "anulare imediată" a "amenințărilor proferate de către paramilitarii loialiști la adresa angajaților poștei și a cadrelor didactice catolice".

Poliția nord-irlandeză a dat asigurări că va lua "măsuri foarte clare" pentru a da siguranță tuturor și pentru a se asigura că elevii vor putea merge la școală fără teamă.

Poliția a recomandat profesorilor și directorilor de școli să ia măsuri de protecție atunci cînd sosesc la locul de muncă sau îl părăsesc, în zonele majoritar protestante.

Din solidaritate cu tînărul lor coleg asasinat, angajații de la oficiile poștale nu au asigurat, luni, trierea, strîngerea și distribuirea corespondenței.

O reuniune de urgență a Federației Sindicatelor (ICTU - Irish Council of Trade Unions) era prevăzută, de asemenea, pentru luni, pentru a defini un răspuns la aceste amenințări, a precizat purtătorul de cuvînt Tom Gillen, adăugînd că vor fi organizate, fără îndoială, și o serie de manifestații.

Cadre didactice, factori poștali, lucrători pe ambulanțe, pompieri, toate categoriile profesionale ale societății s-au săturat. "Nu mai putem ignora aceste intimidări", afirmă Gillen, adăugînd că politicienii "trebuie să facă mai mult" pentru a eradica aceste reflexe sectare.

Violențele s-au soldat, săptămîna trecută, cu 80 de răniți în rîndul soldaților și polițiștilor care s-au interpus între grupurile protestante și catolice, ca urmare a unui conflict legat de școala catolică Holy Cross, situată într-o enclavă protestantă din nordul Belfastului.

Tensiunile sunt atît de mari la granița dintre enclavele catolice și cele protestante, încît o scînteie e suficientă pentru a aprinde butoiul cu pulbere.

Duminică după-amiază, o bombă artizanală lansată de deasupra "peaceline", unul dintre zidurile incintei care separă cele două comunități, a explodat fără a face răniți. La Lurgan și Portadown (centru), casele a doi paznici de închisoare au fost mitraliate de paramilitari, duminică dimineață devreme. Nimeni nu a fost rănit.

Traficanții de droguri își schimbă metodele

Traficanții de droguri, care trec prin Balucistanul pakistanez, în drumul lor dintre piața de producție afgană și piața de consum europeană, folosesc metode variate, dar "din ce în ce mai sofisticate", potrivit poliției, relatează AFP.

Comandatul Azhar Arif, care, împreună cu oamenii săi, este autorul uneia dintre cele mai importante capturi de heroină din lume, la începutul săptămînii trecute (650 de kilograme de heroină și 250 de kilograme de morfină), a prezentat, sîmbătă, presei, un impresionant arsenal de arme confiscate în diverse ocazii, fiindcă, se știe, de-acum contrabandiștii nu mai ezită să tragă.

Veșnicele mitraliere kalașnikov sunt prezente alături de cîteva puști de vînătoare, de puști de asalt austriece, de puști mitralieră de fabricație cehă, de lansatoare de grenade.

"Am confiscat chiar, de la alte convoaie, rachete SAM, destinate să ne doboare elicopterele", a declarat generalul Zafar Abbas, director general al Forței antinarcotice pakistaneze (ANF). Se remarcă, de asemenea, prezența aparatelor walkie-talkie, de toate mărcile.

"Pentru hașiș, despre care nu se mai vorbește deloc, deși confiscăm anual zeci de tone, contrabandiștii folosesc vehicule vechi. Cînd e vorba de heroină, mereu au autovehicule 4 X 4 noi", declară superiorul său, generalul Liaqat Toor, responsabilul ANF pentru provincia pakistaneză Balucistan, pe unde trece principala rută a contrabandei cu opiu din Afganistan.

În curtea comisariatului de la Turbat, în apropiere de granița iraniană, toate autovehiculele 4 X 4 sunt aliniate, unele purtînd urme de gloanțe. Altele sunt demontate, pentru că au fost amenajate ascunzători în carcasele lor.

Străzile sunt supravegheate. "De cînd îi urmărim, se folosesc chiar și de cămile pentru a merge pe colinele montane cele mai dificile și pentru a ne evita", spune generalul Liaqat Toor. De fapt, 900 de kilograme dintre drogurile confiscate săptămîna trecută erau transportate de 12 cămile.

SC ACTIV GROUP SRL

Lichidator al **SC SARGES SA,** cu sediul în jud. Arad, Gurahonț, str. Crișului, nr. 26, anunță vânzarea conform Legii 64/1995 prin licitație publică deschisă, cu strigare, a activului societății debitoare:

- secție prelucrarea lemnului Bonțești alcătuită din:

magazie
hală gatere
clădire aburitor
clădire administrativă
șoproane deschise
teren aferent construcțiilor
suprafața totală de 3 ha
buncăre depozitare rumeguș 20-30 mp
gater vertical GV 71 (4 cărucioare)
gater cu 4 cărucioare
cazan producere aer
mașină ascuțit pânze
rezervoare de 3.000-10.000 L
multilame Fabbiani
circulare
pendul omec
pendul hidraulic
echipament tehnic cameră aburire
tronsoane role libere
ventilator
banzic

În valoare totală de **8.700.000.000 lei**

Precum și următoarelor mijloace fixe

-**buldozer** cu preț de **15.000.000** lei
-**TAF** cu preț de **200.000.000** lei
-**drujbe** marca **Husqvarna** cu preț între **1.500.000-6.500.000** lei
-**ifroane** cu preț între **190.000.000-200.000.000** lei
-**IFRA** 250 cu preț de **270.000.000** lei
-**autoutilitară Roman** cu preț de **120.000.000-180.000.000** lei
-**autotractor Roman** cu semiremorcă la preț de **280.000.000** lei
-**motostivuitor** cu preț de **120.000.000** lei
-**Dacia 1304 Break** cu preț de **60.000.000** lei
-**Dacia 1304 Picup** cu preț de **65.000.000** lei
-**Daewo Espero** cu preț de **95.000.000** lei
-**birouri lemn** cu preț între **500.000-1.400.000** lei
-**casetofon auto** cu preț de **1.500.000** lei
-**telefon Nokia** cu preț de **1.500.000** lei
-**umidometru** cu preț de **5.000.000** lei

Lista cuprinzând bunurile scoase la licitație și prețul de pornire al acestora poate fi consultată la sediul societății debitoare. La prețurile menționate în listă se adaugă TVA-ul. Bunurile pot fi văzute la sediul SC " SARGES " SA Gurahonț. **Licitația** va avea loc în data de **01.02.2002**, la ora **12.00** la sediul **SC " SARGES " SA.** Licitațiile se vor relua în fiecare vineri a săptămânii, la ora 12.00 la sediul menționat mai sus. **Taxa** de participare la licitație, nerambursabilă, este de **100.000 lei/participant. Garanția** pentru înscrierea la licitație este de **10%** din valoarea de pornire a fiecărui bun. Înscrierile, achitarea taxei de participare și achitatea garanției de participare la licitație se pot face înaite de începerea licitației.

Relații la **SC " SARGES " SA** Gurahonț, str. Crișului, nr. 26, **dl. Gabor Teodor**, tel. **057/316.065** sau **SC " ACTIV GROUP " SRL** tel. **057/214.821, 092/437.515 dl. Gherman Horațiu.**

(C.A.)

Direcția Regională de Poștă Timișoara

anunță că, începând cu data de **01.01.2002,**

MANDATELE EMISE în ambele sensuri pentru administrațiile poștale din Uniunea Europeană cu care Poșta Română a încheiat acorduri bilaterale, respectiv, **Belgia, Franța, Finlanda, Italia, Luxemburg, Olanda, Portugalia și Spania,**

vor fi întocmite în **EURO,** sumele maxime admise pentru un singur mandat fiind după cum urmează:

Nr. crt.	Administrația	Mandate prezentate	Mandate sosite
1.	Belgia	550 Euro	550 Euro
2.	Franța	550 Euro	550 Euro
3.	Finlanda	550 Euro	550 Euro
4.	Italia	550 Euro	550 Euro
5.	Luxemburg	550 Euro	550 Euro
6.	Olanda	550 Euro	550 Euro
7.	Portugalia	500 Euro	500 Euro
8.	Spania	550 Euro	550 Euro

Prezentarea mandatelor internaționale, în relația cu aceste țări, se va face în **EURO**.

Achitarea mandatelor sosite din aceste țări, emise înainte și după 01.01.2002, se va efectua în **EURO** prin Bancpost și în lei prin ghișeele poștale prin aplicarea cursului de referință al B.N.R. în vigoare în ziua achitării mandatelor, conform opțiunii beneficiarilor.

Totodată, vă comunicăm că s-a modificat valoarea maximă și moneda în relația cu Madagascar. Mandatele emise în ambele sensuri, vor fi exprimate în USD cu o valoare maximă de **500 USD.**

Reamintim faptul că pe raza Direcției Regionale de Poștă Timișoara, serviciul de mandate poștale internaționale este oferit clienților prin oficiile poștale: Timișoara 1, Arad 1, Reșița 1 și Deva 1.

AGENȚII DE PUBLICITATE

SEBIȘ
Primăria orașului Sebiș
◆ Agent publicitar
Ciolea Mirela
◆ Program 8,00 - 15,00
◆ Telefon 310.303

LIPOVA
S.C. ELCOTRANS S.R.L.
Lipova
◆ Str. Bălcescu Nr. 16,
◆ Telefon 561.426 sau Fax 563.091
◆ program 7,30-15,30

INEU
Primăria orașului Ineu
◆ agent publicitar
Carmen Țole
◆ program 8,00 - 15,00
◆ Telefon 092-846765

NĂDLAC
„GYURIAN"
◆ agent publicitar
Gyurian Bohuslav
◆ str. Griviței Nr.76
◆ program 8,00 - 20,00

CHIȘINEU CRIȘ
Primăria orașului Chișineu Criș
◆ Agent publicitar
Mihaela Brândaș
◆ Program 8,00 - 15,00
◆ Telefon 520.098

SÂNTANA
Bibliotecă
◆ Agent publicitar
Alexandru Victoria
◆ Program: 8,00 - 15,00
◆ Telefon: 462471

GURAHONȚ
Primăria orașului Gurahonț
◆ Gelu Ranoiu, nr. 18, Telefon 316.070
◆ Agent publicitar
Alexandru Herlău
◆ Program: 9,00 - 15,00

PÂNCOTA
S.C. ELIDOR
◆ Str. T. Vladimirescu, nr. 34
◆ Agent publicitar
Cristina Mihăicuța
◆ Program: 8,00 - 15,00
◆ Telefon: 466.213

CURTICI
◆ Str. Vasile Goldiș nr. 1 (Magazinul HOBBYLAND)
◆ Program: 9,00 - 18,00

SĂVÂRȘIN
Magazinul alimentar Mixt „HANS AUTO"
◆ Str. A. Iancu Nr. 411
◆ Telefon: 557.339

SOMOȘCHEȘ
◆ Agent publicitar înv. **Ioan Nagy**
◆ Telefon: 328.093, 090.164.917

VÂRFURILE
MĂGULICEA
◆ Agent publicitar
Sida Voicu
◆ Telefon 318442

ANUNȚURILE se primesc în regim de urgență și pot să apară în ziarul „ADEVĂRUL" de a doua zi.

Informații telefon 280.904

SC EXPERT SA,

lichidator al SC DORONE SRL LIPOVA, anunță vânzarea conform Legii 64/95 prin licitație publică, deschisă, cu strigare a următoarelor bunuri mobile:

- Linie tehnologică de prelucrare lapte cu accesorii și mijloace auto. Vânzarea bunurilor se face individual.

Licitația va avea loc în data de 31 ianuarie 2002, ora 12,00 la cantina Astra Vagoane Trinity SA din Lipova, Str. Victoriei, nr.321. Garanția pentru înscrierea în licitatie este de 10% din valoarea de pornire. Înscrierile și achitarea garanției la licitație se pot efectua până la data de 31 ianuarie 2002, ora 10.00. În caz de neadjudecare a bunurilor licitația se va relua în termen de 7 zile calendaristice respectiv în data de 7 februarie 2002. Relații privind lista bunurilor mobile, caracteristici tehnice, preț de strigare etc. se pot obține la tel. 057/259.740 sau 093/562.433 - dna. Adina Farcaș

(C.A.)

SC EXPERT SA Arad,

În calitate de lichidator al SC AGROCOMESO SA, anunță vânzarea conform Legii 64/1995 prin licitație publică deschisă, cu strigare a urmatoarelor active:

Activ **FABRICA DE LAPTE**, situat în Satu Nou jud. Arad, compus din: fabrica de lapte cu urmatoarele obiective: linie tehnologiă de prelucrare lapte, bazine de inox pt. stocare lapte, instalație frig pt. camera frig, grup răcire apă, stație alimentare cu apă;centrală termică, garaj cu șopron.

Vânzarea bunurilor se face în bloc. Prețul de pornire pentru activ este de 2.250.000.000 lei. La prețul menționat se adaugă TVA.

Activ **FERMĂ ZOOTEHNICĂ**, situat în Satu Nou, jud. Arad, compus din: clădire pentru gater; grajd nr.7; grajd nr.2 cu padoc și grajd nr.3 cu sopron.

Vânzarea bunurilor se face în bloc. Prețul de pornire pentru activ este de 630.000.000 lei. La prețul menționat se adaugă TVA.

Activ compus din **HIDROFOR și SILOZ**, aflat pe platforma fermei zootehnice, situat în Satu Nou. Vânzarea activului se face în bloc. Prețul de pornire pentru activ este de 108.000.000 lei. La prețul menționat se adaugă TVA. Contravaloarea caietului de sarcini, pentru primul activ, este de 600.000 lei, iar pentru celelalte două este de 500.000 lei. Garanția pentru înscriere la licitație este de 10% din valoarea de pornire a activului.

Activele pot fi vizitate la amplasamentele susmenționate, în fiecare zi lucrătoare, intre orele 9-13.

Licitația va avea loc la data de 05.02.2002, ora 12,00 la sediul SC AGROCOMESO SA, Satu Nou, jud. Arad.

Caietele de sarcini pot fi achiziționate zilnic, la adresa la care este amplasat activul Fabrica de lapte sau la sediul SC EXPERT SA, Arad, str. Gen. Magheru, bl. 303, sc.B, ap.17.

Înscrierile, achiziționarea caietului de sarcini și achitarea garanției de înscriere la licitație se pot efectua până la data de 05.02.2002, ora licitației.

Relații la sediul SC AGROCOMESO SA Satu Nou, jud. Arad dna. Hotovi Doina, dna.Szori Clara sau SC EXPERT SA, tel. 057/259740, d-na Molnar Adriana, d-șoara Codilean Mariana."

(C.A.)

foto studio enigma

Pentru o procesare completa de minim 24 pozitii reusite primiti pe loc
1 film si 1 album GRATUIT

PRIMA INTR-O SERIE DE MARI SURPRIZE:
De acum, filmul KODAK ProFoto cumparat la noi are DEVELOPAREA GRATUITA

B-dul Revolutiei, nr. 80 tel./fax 251459
Calea Aurel Vlaicu, Bl. I-3 tel. 272655
Str. Corneliu Coposu, nr. 6 tel. 231621
www.fotoenigma.go.ro

Sunați la **285.555!**

REGAL

TAXI REGAL
Comod, Rapid și Eficient

oferă la sfârșit de lună
200.000 lei
premiu clientului cu cele mai multe comenzi

ANGAJĂM ȘOFERI
pe mașinile firmei pentru taxi

(c.b)

În vederea informării și consultării populației

SC VALDORF SRL

anunță că

la panoul de afișaj de la intrarea în Primăria Municipiului Arad

este expus până la data de 28 ianuarie 2002 documentație de PUD pentru „Construcție hotel P+4" în strada Calea Radnei nr. 231 în Arad.

Eventualele opinii ale cetățenilor se vor formula și depune în scris la Registratura PMA până la 28 ianuarie 2002.

(9396805)

ANIVERSĂRI

Multă sănătate și „LA MULȚI ANI!" pentru **MILA GHEORGHE** din Mândruloc, cu ocazia aniversării a 57 de ani. Soția, copiii și nepoții. (949)

MATRIMONIALE

Tânără sexi, atrăgătoare, te aștept într-un loc cochet. Telefon 094.161.245. (780)

VÂNZĂRI APARTAMENTE O CAMERĂ

Vând garsonieră Micălaca și Vlaicu, zonă liniștită, 4.500 USD. Telefon 253364. (766)

Vând garsonieră central, preț convenabil, 4.800 $ urgent. Telefon 090 588 982. (890)

Vând apartament la casă, 1 cameră, bucătărie, baie, pivniță, zona Intim, negociabil. Telefon 094 533 243. (938)

VÂNZĂRI APARTAMENTE DOUĂ CAMERE

Vând 2 camere central, mici îmbunătățiri, 10.000 USD. Telefon 270856. (766)

Vând apartament 2 camere, Micalaca, îmbunătățiri, 8000 USD. Telefon 270856. (766)

Vând apartament 2 camere, îmbunătățit recent, la casă Grădiște. Telefon 276816; 095.023.641. (473)

Vând apartament zona Podgoria, 2 camere, decomandate, parchet, gresie, contorizat, canalizare separată, balcon închis. Informații telefon 231079. (592)

Vând apartament 2 camere, zona Vlaicu, Fortuna, str. Hațeg bl. 5/III, et. 5/10, mochetat, uși glisante, instalații sanitare noi, preț 6500 USD. Telefon 057-240626; 093.308.273. (688)

Vând apartament 2 camere, suprafața 71 mp, Micălaca, zona 500, et. IV, multiple îmbunătățiri. Telefon 096 749 134. (743)

Vând apartament 2 camere, et. I, Ch. Criș, stare bună, ocupabil imediat. Telefon 217392. (895)

VÂNZĂRI APARTAMENTE TREI CAMERE

Vând 3 camere, Z-uri, bun privatizare, îmbunătățiri, 13.700 USD. Telefon 253364. (766)

Vând apartament 3 camere, îmbunătățit. Telefon 258116, zilnic. (674)

Vând apartament 3 camere, parter, 54 mp, Vlaicu - Fortuna, 5.800 USD. Telefon 094.542.931, 279718. (758)

Vând apartament 3 camere, zona Romanilor. Telefon 210497, vizibil orele 15-17. (891)

Vând apartament 3 camere, cu spațiu comercial. Telefon 514071. (899)

Vând apartament 3 camere, îmbunătățit, Romanilor, et. IV, preț 12.000 USD. Telefon 091 563 835, 092790 320. (913)

Vând apartament în Mangalia, etaj 2, 3 camere decomandate, confort 1, bloc de cărămidă, gresie, faianță în hol, bucătărie și baie, ușă dublă metalică, balcon închis (sau schimb cu apartament în Arad + diferență). Preț 15.000 USD. Telefon 041/754464, 093.534.674. (951)

Vând apartament 3 camere, parter, ideal privatizare, Vlaicu, Z 25. Telefon 093.604.386.

VÂNZĂRI APARTAMENTE PATRU-CINCI CAMERE

Vând apartament 5 camere, str. Praporgescu, etaj 2 și garaj din cărămidă. Telefon 093.506.150. (151)

Vând apartament 4 camere, ultracentral, etaj II, în casă tip vilă. Telefon 251241. (421)

VÂNZĂRI CASE

Ocazie! Vând parter vilă, 4 camere + dependințe, gaz, calorifere, parchet, zonă excelentă, asfaltată, Vlaicu, 13.800 $. Telefon 092.569.883. (765)

Vând casă str. Andrei Șaguna nr. 14, Arad. Telefon 250868, 257391, 094 788 323. (449)

Vând casă în Pecica, lângă gară, necesită reparații, preț 2.300 USD, negociabil. Telefon 280402, 090 880 150. (457)

Vând casă în Gai, pe centură str. Ștefan Tenețchi nr. 6A, vad bun comercial, preț 17.000 USD, negociabil. Telefon 280402, 090 880 150. (457)

Vând casă mare, ultracentral, parter (bar + garaj), etaj (apartament). Telefon 234862. (499)

VÂND urgent VILĂ trei nivele, arteră principală spre ORADEA, multiple posibilități de PRIVATIZARE. Informații str. P. Rareș nr. 45. Telefon 218763 sau 091.285.073. (703)

Vând vilă în roșu, S+P+M, garaj, cartier Mureșel. Telefon 093.426.989. (702)

Ocazie! vând casă în Arad, cu hală producție, 60 mp, teren 720 mp, apă, curent trifazic, gaz. Telefon 095 202 324. (535)

Vând casă, doi în curte, zona Grădiște. Telefon 096 474 889. (715)

Vând casă mare din cărămidă, 3 camere, grădină mare, 14.000 USD, Marnei 77, Bujac. Telefon 241841. (860)

Vând (închiriez) 2 camere, bucătărie, 6.500 $, negociabil. Telefon 285186, după masă. (796)

VÂNZĂRI SPAȚII

Vând SC LASCOS SRL din Vinga, Stația Peco, județul Arad, care cuprinde: stație de carburanți, restaurant, spălătorie auto, vulcanizare, loc de parcare, aflat pe teren privat cu o suprafață de 5.000 mp cu toate avizele în vigoare, 220.000 USD. Telefon 092 991 112. (733)

Vând gheretă amenajată bar, toate dotările, zona UTA, avantajos. Telefon 098.234.156, 091.511.024. (785)

Vând ieftin gheretă metalică 4/3 m, eventual pentru fier vechi. Telefon 214511. (865)

Vând (închiriez) clădire, Bd. Revoluției, în curte, 300 mp, posibilități supraetajare, se pretează la o multitudine de activități. Telefon 094 568 800. (940)

Vând „farmacie" umană. Telefon 095 106 365. (948)

VÂNZĂRI TERENURI

Vând 4890 mp teren (vie) în zonă de agrement, Valea Crucii-Păuliș. Informații 095.315.895. (656)

Vând 5000 mp teren intravilan, Aradul Nou, apă, agent termic, curent, gaz. Telefon 092.355.963. (696)

Vând 8,5 ha pământ arabil în localitatea Grăniceri, județul Arad. Telefon 095.590.234, 261393. (759)

Vând urgent teren, 750 mp, 4.200 USD, negociabil. Telefon 095.261.232. (343)

Vând teren 633 mp, în Grădiște, cu casă mică, preț 9.000 USD. Telefon 236021, 092 606 527. (915)

VÂNZĂRI AUTO

nd Opel Vectra 1,6i, fabricație 1995, multiple extrase, înmatriculat, 9.600 DM. Telefon 095 600 764. (883)

Vând Renault 18 (schimb sau dezmembrez), înmatriculat, 1100 DM. Telefon 286211.

UTIL! Anvelopa de care aveți nevoie o găsiți la mine, ieftină și bună. Telefon 259339, 094 706 321. (305)

Vând Peugeot 106 benzinar, 4 uși, înmatriculat recent, multe extrase, 3.900 $, negociabil. Telefon 057-240467, 092 200 162. (405)

Vând autoutilitară TV 14F, motor Brașov, an 1988, CIV, numere noi. Telefon 096 747 729. (9396168)

Vând semiremorci basculante și cu prelată, noi, leasing. Telefon 092 294 646. (f. 2360527)

Vând VW Scirocco, 1979, 1600 cmc, persoană fizică, verificare, asigurare și CIV. Telefon 090 750 885. (9641181)

Vând Ford Escort Combi, 1,6D, an 1991, trapă, central, 4+1 uși. Telefon 096 749 134 sau 219182. (743)

Vând motoare Diesel, din Germania, componente motor, planetare, cutie viteză, scaune față, accesorii, garanție, act vamal. Telefon 057-466530, 095 690 555, 094 764 535. (8441818)

Vând Nissan Bluebird Diesel, an 1989. Telefon 531623, după ora 18. (673)

Vând Dacia 1310, an 1984, CIV, numere noi, stare perfectă, 600 $. Telefon 093.045.296. (767)

Vând Opel Astra, an 1995, benzină 1,6, 4700 $, Opel Astra, 1993, benzină 1,4, 3700 $, înmatriculate, negociabil. Telefon 094.544.832. (775)

Vând Opel Kadet Caravan din 1990, motor 1,4 injecție, neînmatriculat, stare foarte impecabilă sau pentru piese schimb, preț 1300 DM, la vedere. Telefon 263398. (794)

Vând autobasculante Roman, 16 tone, două bucăți, stare funcționare. Telefon 348775. (836)

Vând tractoare U-650 DT; U-1010 DT; internațional 150 CP, Fiat 1880 DT, 180 CP, SPC 6, mașină erbicidat 750 litri, disc 4 m, cositoare rotativă, plug, etc. Telefon 094.547.274; 095.434.753. (532)

Vând microbus cu 8 locuri Dodge Diesel, Barcas dubă, Nissan Laurel 2,8 Diesel, la preț convenabil, toate cu CIV. Telefon 094.547.274. (532)

Vând Opel Ascona „C", an 1987, persoană fizică, 1600, stare bună, 3.700 DM. Telefon 289293, 092.577.492. (158)

Vând Opel Vectra 1,6 fabricație 1993, central, servodirecție, airbag, ABS, turelă, preț 10.800 DM, 140.000 km, înmatriculat. Telefon 095.438.440. (868)

Vând W LT carosată 91 Diesel, înscrisă persoană fizică. Telefon 057-531576. (858)

Vând Dacia 1310 injecție, an 2000. Informații telefon 094.477.113. (9641186)

Vând tractor chinezesc (un piston) și Universal 650 Covăsânț. Telefon 385127. (897) .

Vând Dacia 1310, an fabricație 1985, CIV, nr. noi, stare foarte bună, preț 750 USD. Pâncota, telefon 466017 sau 090 840 499. (8441822)

Vând Dacia 1310, an 89, CIV + nr. noi + VT, stare foarte bună, 20.000.000 lei negociabil. Telefon 095 880 830. (918)

Vând Dacia 1310, an 82, CIV folie, VT 2002, stare foarte bună, 550 $ negociabil. Telefon 093 045 296. (918)

Vând Dacia 1310, an 83, motor făcut, vopsită, scaune străine, aerotermă, preț 1.500 DM. Telefon 532 241, 093 440 845. (919)

Vând Dacia 1310, an 1983, CIV, 700DM; Alfa Romeo 33, 1.000 DM; Opel Rekord, CIV, an 1980, 1.500 DM, negociabile. Telefon 057-286856, 090 451 992.(924)

Vând Dacia 1300, din 1978, 8.000,.000 lei. Zădăreni nr. 307. (936)

Vând microbus Mercedes 208, 1990, 8+1 locuri, lung, înalt. Telefon 094 797 831, 057-535147. (929)

Vând Renault Megane, an fabricație 2000, avariat, înmatriculat. Telefon 093.604.386.

Vând Seat Ibiza, 1986, înmatriculat persoană fizică, 1200 cmc, jenți aluminiu, preț 2500 DM, negociabil. Telefon 057/250391, 093.449.754. (950)

Vând Dacia 1310, an 1989, în stare de funcționare, preț 1000 USD. Informații telefon 259034 sau 094.558.959. (956)

Vând camion 5 tone gaz, cu motor de Mercedes, an 1993, preț 3.300 $, negociabil. Telefon 091.868.390 sau 228691. (958)

VÂNZĂRI ELECTRO

Ocazie! Avem cele mai mici prețuri la TV COLOR, MAȘINI de SPĂLAT, FRIGIDERE, COMBINE FRIGORIFICE, LĂZI FRIGORIFICE, CONGELATOARE, ASPIRATOARE. Sunați la telefon 259339 sau 094.706.321 și convingeți-vă. (305)

Stop! Stoc foarte mare de TV COLOR, MAȘINI DE SPĂLAT, FRIGIDERE, COMBINE FRIGORIFICE, ASPIRATOARE, în LIPOVA, foarte ieftin și cu garanție. Telefon 057 - 563027, 094.706.321. (305)

Vând MAȘINI SPĂLAT AUTOMATE, TV COLOR, COMBINE FRIGORIFICE, CONGELATOARE, garanție, prețuri avantajoase. Telefon 259001. (122)

Vindem IMPRIMANTE cu ace, noi, IBM, Epson, 300 DM. Telefon 280260.

Vindem MONITOARE DIGITALE de 14, 15. Telefon 280260.

Vindem PENTIUM I 133 MHz, HD 1,5, 32 RAM, CD ROM, monitor, tastatură, mouse, 300 DM. Telefon 280260.

Vindem COMPUTER nou DURON, 750 MHz, 128 RAM, CD-ROM, modem, placă sunet, boxe, tastatură, monitor 15 digital. Telefon 280260.

Vând TV COLOR, COMBINE FRIGORIFICE, CONGELATOARE, MAȘINĂ AUTOMATĂ SPĂLAT, garanție, prețuri avantajoase. Telefon 284000. (122)

Vând TV color, combine frig, congelatoare, mașini de spălat automate. Telefon 274600 orele 9-19 sau 241355 orele 19,30-23. (21)

Vând TV color, 100 DM; MAȘINĂ SPĂLAT AUTOMATĂ, CONGELATOARE, garanție, prețuri avantajoase. Telefon 275681. (122)

Vând CASE MARCAT FISCALE, CÂNTARE și PLATFORME ELECTRONICE, NUMĂRĂTOARE de BANI. Telefon 282829; 272727. (32113)

Vând televizor color, cuptor microunde, garanție. Telefon 284604. (562)

Vând televizoare color, modele diferite, telecomandă, garanție. Telefon 219365; 093.380.028. (662)

Vând televizoare color, diferite modele, telecomandă, teletext. Telefon 338090, Arad. (914)

Vând diferite televizoare color, stereo, teletext, garanție. Telefon 251392. (684)

Vând case marcat fiscale, sisteme supraveghere, antene satelit complete. Telefon 284900. (160)

Vând IBM PII 233/32/2,5 la 120 USD; IBM PII 266/32/2,5 la 135 USD; IBM Celeron 333/32/3,2 la 165 USD; monitoare Belinea 15" la 60 USD; laptop Siemens mobile 710 P 233/64/4/CD/sound cu imprimantă gratuită la 640 USD. Telefon 256169. (659)

Vând computer Pentium 1, puternic, super color, cu 4.200.000 lei. Telefon 252860. (779)

Vând stație taxi și antenă „Harry President". Telefon 461547. (793)

VÂNZĂRI DIVERSE

Vând termotecă Bereta coș și turbo, convectoare pe gaz sigilate. Telefon 094.249.933. (226)

Vând PUI STRUȚI, 7 luni. Telefon 092 417 397. (946)

Vând PLASĂ GARD zincată, 19.000 lei/kg, toate dimensiunile; COTURI și BURLANE FUM 25.000 lei/ buc; CUIE, 15.500 lei/ kg; PLASĂ RABITZ 36.000 lei/ kg; SÂRMĂ NEAGRĂ 16.500 lei/ kg; SÂRMĂ ZINCATĂ gamă completă, ELECTROZI SUDURĂ, 45.000 lei, str. Vrabiei nr. 4. Telefon 289997, 094 289 997.

Vând garaj demontabil, autorizat, Alfa, 2.800 DM. Telefon 277774, 095 312 174. (1883)

Vând plasă gard zincată, Micălaca, telefon 259892. (367)

Vând rolete din lemn și plastic, 400.000 lei/mp. Telefon 244720. (517)

Vând ROLETE plastic import, rolete lemn, JALUZELE. Telefon 059/478503, 095.594.415. (624)

Vând urgent 2 mașini de paste făinoase, 1 malaxor, rafturi, site pentru uscat paste, cântar. Informații 095.315.895; 286333. (656)

Vând dormitor, 2 dulapuri, 2 paturi, 2 mese. Telefon 276772. (666)

Vând termoteci import Italia, 36 rate, avans zero. Telefon 093.463.567. (705)

Vând sau închiriez mese de biliard și aparate poker. Telefon 093.426.989; 275726. (702)

Vând tocătoare de tulei pe 2 rânduri în tiranți. Informații Chereluș, nr. 416. (404)

Vând colțare, canapele. Telefon 286069, 094 604 016. (729)

Vând convenabil tărâțe, baloți mici paie, la domiciliul clientului. Telefon 094 633 584. (720)

Vând țeavă neagră, nouă, 1", ieftin. Telefon 531623, după ora 18. (673)

Vând joc, 500 USD/lună. Înscrieri la WWW.Nitroclicks.com/join.phtml?Adolf-55. Telefon 231564. (675)

Vând o femelă struț de un an. Telefon 095 599 872. (9646659)

De vânzare hală 1200 mp, teren arabil - 1 ha, gunoi pentru grădină. Telefon 246253. (639)

Vând mobilă second-hand, dormitoare, masă cristal, canapele. Telefon 057-244632; 095.301.960. (271)

Vând lambriuri 68.000 lei/mp. Telefon 220427 sau 231958. (790)

Vând făină tip BL-55 cu ameliorator, în cantități mari, 5000 lei/kg. Telefon 462342. (9641187)

Vând porci cat. I, la țară, 45.000 lei/kg. Telefon 092.500.624. (881)

Vând șnur, mărțișor standard și mărțișoare în orice cantitate. Relații la telefoanele 094 359 164, 060 641 388, 060 641 730. (844)

Ocazie unică! Vând aparate de spălat cu presiune și aparate dejantat-vulcanizat. Telefon 092.262.159. (859)

Vând aeroterme industriale mari și mici pe gaz și motorină. Telefon 092.262.185. (859)

Vând 6 scrofițe de prăsilă, de 7 luni. Telefon 286052. (852)

Vând vitrină lemn, veche, germană; sobă cărbuni nouă, radiocasetofon nou, preț negociabil. Telefon 349114, 095 395 291. (888)

Vând 3 porci cca 100 kg/ buc. Telefon 244145, după ora 17. (906)

Vând aparat cafea profesional Faema, 2 brațe. Telefon 094 955 204, 093 518 655. (917)

Vând instant pentru apă caldă pe gaz și convector pe gaz, 150 DM-200 DM. Telefon 095 880 830. (918)

Vând vacă fătată. Telefon 095 263 175. (947)

Vând Eurobolțari termoizolanți, certificat calitate, 300x250x200, 7.000 lei bucata, 1 mc - 470 lei; ciment - 85.000 lei/sac. Telefon 092.381.750. (952)

Vând birouri, diferite dimensiuni. Telefon 092.251.555. (964)

Vând termoteci la coș și Turbo, boilere și convectoare pe gaz. Telefon 253973, 093.727.470. (974)

Vând termoteci Turbo și la coș, convectoare pe gaz. Telefon 277404, 093.665.790. (974)

CUMPĂRĂRI TERENURI, IMOBILIARE

Cumpăr pământ 1-2 ha în Asociația Agricolă Romgera Sântana. Telefon 090 152 865. (9641185)

Cumpăr pământ în Gai sau zonă apropiată. Telefon 092.292.611. (141)

CUMPĂRĂRI ELECTRO

Cumpăr frigidere - 600.000 lei, combine - 1.000.000 lei, congelatoare. Telefon 273965, 091.838.968. (753)

CUMPĂRĂRI DIVERSE

Cumpăr porci grași și vite pentru sacrificare, Arad, plata pe loc. Telefon 057 - 287723. (154)

Cumpăr bovine pentru sacrificare. Telefon 274744; 095.624.006. (529)

Cumpăr porumb boabe, soia, sămânță muștar. Telefon 095.258.562. (681)

Cumpăr vioară 4/4 - 3/4 - 2/4, ofer 200.000-500.000 lei, arcuș vioară. Telefon 466413. (355)

Cumpăr SFĂRMĂTOARE PORUMB cu 4 sau 2 găuri. Telefon 057-468281. (385)

Cumpărăm vaci și juninci. Telefon 250866, 095 681 191. (923)

Cumpăr porumb boabe, plata pe loc. Informații telefon 259593.

CERERI ȘI OFERTE DE SERVICII

HOTEL PRESIDENT, cu sediul în Aradul Nou, Calea Timișorii 164, angajează TINERI și TINERE (AJUTORI OSPĂTARI), FEMEI DE SERVICIU pentru curățenie. Preferabil domiciliul în Aradul Nou.

SOCIETATE angajează COAFEZĂ. Telefon 219499.

Angajez VÂNZĂTORI legume-fructe. Salar 2.000.000 lei, str. P. Rareș, nr. 45. (704)

Angajăm FETE AGENȚI-VÂNZĂTORI, vârsta 20-30 ani, experiență în domeniu, salar atractiv. CV se depune în Arad, str. Posada nr. 19B. (718)

Angajăm 20 CONFECȚIONERE la mașini de cusut industriale. Acordăm tichete de masă. Poarta II ARIS, telefon 256585. (788)

Societate angajează BRUTAR în NĂDAB. Telefon 095.653.252 sau 352858. (820)

(Continuare în pagina 15)

(Urmare din pagina 14)

Angajez VÂNZĂTOARE pentru depozit en-gros. Informaţii Jackson, stand 177. (799)

OLANDEZ, caut domnişoară, 18-25 ani, pentru MENAJ, vorbitoare engleză-germană. Telefon 094.453.829. (822)

Selectăm 10 tineri (elevi, studenţi, şomeri) pentru Departamentul publicitar, salariu 5.000.000 lei. Se asigură carte muncă. Telefon 276817, 093.653.932. (833)

Angajăm MAISTRĂ cu experienţă pentru linie de producţie confecţii (sacouri, pantaloni), mecanic pentru maşini cusut. Salariu atractiv. Telefon 287577, 092.942.608. (539)

ARCONSERV angajează un PAZNIC care are şi alte calificări: electrician, zidar etc şi un ELECTROMECANIC. Telefon 288803. (871)

Angajăm CONFECŢIONERE calificate, salarizare în acord individual+bonuri de masă. M. Scaevola bl. S1/parter (în spate la TEBA). (861)

SC ALFIM SRL angajează CONFECŢIONERE cu experienţă, probă de lucru vineri, de la ora 15, pe str. Abrud nr. 26, fără limită de vârstă. Telefon 092.283.006. (771)

„TULIPAN MODE" angajează CONFECŢIONERE la maşini cusut simple. Telefon 213382. (786)

DIGITAL FOTO caută FOTOMODELE, 14-30 ani, şi fără experienţă. Telefon 338313, 091 407 174. (882)

COLABORARE. INTELECTUALI. Activitate independentă de acasă. Câştiguri serioase. Telefon 01-4112831, 094 331 156. (900)

Angajez BĂRMĂNIŢĂ, cu experienţă. Telefon 281343, 092 961 948. (904)

Angajăm SUDORI-TĂIETORI METALE cu flacără (gaz + oxigen); MAŞINISTE UTILAJE tip excavator. Telefon 057-213300, 094 636 449. (903)

Angajez 2 CHELNERIŢE pentru AUSTRIA. Telefon 094 283 053, 004369911770331. (939)

SC „ACQUA LUX" SRL ARAD angajează ECONOMIST cu normă întreagă. Condiţii: studii economice superioare, preferabil secţie contabilitate, cunoştinţe foarte bune operare PC şi limba engleză. Oferim condiţii avantajoase de muncă şi salarizare. Telefon 278100. (953)

BAR ANNALOU cu sediul în VIENA, caută DAME pentru local de noapte. Condiţii: fizic plăcut, maxim 30 ani, cunoştinţe (nu) minime limba germană, engleză, contact direct, fără intermediari. Informaţii: internet www.annalou.at sau telefon 00431289782, între orele 21-04, în româneşte. Oferim şi pretindem seriozitate. (960)

SC INTERNAŢIONAL SILVIA MODE SRL angajează MAŞINISTE uberdek şi tripîoc. Salarizare până la 3.500.000 lei în mână + bonuri masă. Asigurăm transport. Informaţii telefon 289080. (975)

Angajăm TRACTORIŞTI IFRONIŞTI (carnet rutierist), carte muncă, domiciliul stabil Arad. Telefon 270079. (942)

PRESTĂRI SERVICII

Executăm TÂMPLĂRIE ALUMINIU CU GEAM TERMOPAN din import. Preţuri promoţionale. Telefon 274466. (623)

ŞCOALA DE ŞOFERI col. RUSU LUCIAN face înscrieri. Telefon 283696. (20)

Executăm lucrări de FORAJ FÂNTÂNI. Telefon 095.383.703. (134)

REPAR ARAGAZE, MICROUNDE, TERMOTECI, diverse ELECTROCASNICE. Asigur piese. Telefon 090 848 239. (705)

FIRMĂ autorizată executăm LUCRĂRI DE AMENAJĂRI INTERIOARE (rigips, gresie, faianţă, zugrăveli) la STANDARDE EUROPENE. Telefon 092.621.455. (867)

Autorizat executăm: FAIANŢĂRI, GRESIERI, ZUGRĂVELI, TENCUIELI, parchetări, şarpante. Telefon 090.533.770. (880)

Ţinem EVIDENŢE CONTABILE. Telefon 092.979.885. (803)

Executăm: RENOVĂRI apartamente, ZUGRĂVELI, gletuieli, vopsitorii, izolaţii termice, CONSTRUCŢII DIVERSE. Telefon 272695; 095.685.685.

RAŞCHETEZ şi PALUXEZ PARCHET, zugrăveli şi faianţări. Telefon 246363, 094 850 648. (912)

Execut ZUGRĂVELI, FAIANŢĂRI, TENCUIELI, la preţuri accesibile. Telefon 277790, 277152. (931)

DIVERSE

OFER VALUTĂ AVANTAJOS. Informaţii la telefon 219560 sau 091.242.225. (308)

În atenţia cititorilor! Cea mai puternică clarvăzătoare

ELENA AURELIA, scoate argintul viu, vindecă impotenţa, beţia, epilepsia, împacă pe cei despărţiţi şi multe altele. Telefon 090.873.314, 263287. (784)

OFER VALUTĂ AVANTAJOS, pe termen lung. Telefon 092 166 307. (294)

PRIMĂRIA COMUNEI SÂNTANA organizează în data de 15 februarie 2002, ora 10, licitaţie publică în vederea închirierii următoarelor spaţii: SPAŢIU pentru COLECTARE LAPTE sat Caporal Alexa şi SPAŢIU pentru CENTRALĂ TELEFONICĂ FIXĂ sat Caporal Alexa. În caz de neadjudecare licitaţia se va repeta după 7 zile la aceeaşi oră. Informaţii telefon 462082. (9641188)

SC LOGTECH SRL, Tg. Mureş str. Strâmbă nr. 57, doreşte autorizaţie de mediu pentru activitate de depozitare în str. Câmpul Liniştii nr. 5. Eventualele contestaţii se pot depune la Agenţia de Protecţia Mediului Arad, B-dul Dragalina nr. 16. (872)

Restaurantul „PERLA MUREŞULUI" organizează în fiecare joi, SEARĂ BĂNĂŢEANĂ. Telefon 228827. (878)

SC MARCOMELI SRL sediul Arad, str. Condurăşilor nr. 60, doreşte autorizaţie de mediu pentru desfăşurarea activităţii de întreţinere şi reparaţii piese auto, aceeaşi adresă. Eventualele contestaţii se pot depune la Agenţia de Protecţia Mediului, Bd. Dragalina nr. 16. (898)

SC TAKATA PETRI ROMANIA SRL sediul Arad, Calea A. Vlaicu, FN, solicită autorizaţie mediu pentru fabrica de volane, str. Steagului nr 1, et. II. Eventualele contestaţii se pot depune la Inspectoratul de Protecţia Mediului, Bd. Dragalina nr.16, Arad. (892)

SC MECANICA 2001 SRL Arad, str. Argeş nr. 1, solicită obţinerea autorizaţiei de mediu pentru atelier dentar, aceeaşi adresă. Contestaţiile se pot depune la Inspectoratul de Protecţia Mediului Arad, Bd. Dragalina nr. 16. (920)

Consiliul Local Vărădia de Mureş concesionează BRUTĂRIE cu COMPLEX prestări servicii. Caietele de sarcini se pot achiziţiona de la sediul Consiliului Local. Ofertele se depun până la 13 februarie 2002, ora 15. Licitaţia va avea loc în 14 februarie 2002, ora 12. (961)

CITAŢII

Se citează IUGU GHEORGHE cu ultimul domiciliu în Pecica nr. 712, la TRIBUNALUL ARAD, sala 68, pentru 31 ianuarie 2002, în dosar nr. 10404/2001, a Judecătoriei Arad. (910)

TURISM

TRANSPORT persoane în TRAFIC INTERNAŢIONAL cu microbuse 8+1 locuri. Telefon 092.521.612. (275)

SCHIMBURI

Schimb apartament 2 camere, central, ILLA, cu 2 apartamente o cameră sau variante. Telefon 092 967 464.(907)

ÎNCHIRIERI

Oferim spre închiriere SPAŢII COMERCIALE pentru magazine, depozite, producţie. Telefon 281036. (c.)

Închiriez spaţiu (comerţ, birouri), depozit, central. Telefon 232943. (426)

Caut să închiriez hală producţie 150 - 200 mp (curent trifazic, apă, gaz). Telefon 094.523.057. (613)

Dau în chirie garsonieră în Micălaca. Telefon 094 959 346. (434)

Închiriez spaţiu, suprafaţa 100 mp, ultracentral, gaz metan, posibilitate birouri, depozit, Bd. Revoluţiei nr. 83. Telefon 280817. (f. 2360558)

Închiriez hale industriale pentru depozite sau producţie, lângă Stadionul UTA (fosta şcoală de şoferi). Telefon 092 253 173, 270540. (463)

Închiriez garsonieră. Telefon 264961, orele 18-20. (744)

Ofer spre închiriere, pe termen lung, casă în Arad, strada Abrud nr. 6. Telefon 095.590.234, 279828. (759)

Caut să închiriez 1-2 camere (ne)mobilat, orice zonă. Telefon 210255. (797)

Ofer pentru închiriere apartament (ne)mobilat. Telefon 210555. (797)

Primesc băiat în gazdă. Telefon 245706. (813)

Închiriez spaţiu 350 mp cu apă, gaz, trifazic, telefon, acces TIR. Informaţii telefon 094.824.637. (819)

Primesc în gazdă, elevi, central. Telefon 228761. (866)

Închiriez apartament 2 camere, mobilat modest, în Alfa, rog persoane serioase. Telefon 094.556.882. (821)

Închiriez urgent garsonieră zonă centrală, controizată, et. III. Telefon 232250. (893)

Închiriez apartament 2 camere, Micălaca 304, et. I, complet contorizat, nemobilat, pe termen mai îndelungat, 75 USD. Telefon 094 568 800. (940)

Închiriez apartament 2 camere lux, mobilat + garaj, Aradul Nou. Telefon 456296. (043)

Închiriez sau vând spaţii comerciale în Lipova (centru), lângă Piaţa Agroalimentară. Telefon 092 253 173. (463)

Primesc 2 fete în gazdă. Telefon 092.850.553 sau 243144. (955)

Închiriez garaj spaţios, din cărămidă. Telefon 235465. (963)

Ofer spre închiriere spaţii pentru depozit sau producţie. Telefon 092.264.539. (965)

PIERDERI

Pierdut carnet asigurat eliberat de CAS Arad pe numele Harna Ileana. Îl declar nul. (894)

Pierdut legitimaţie student eliberată de Universitatea Aurel Vlaicu Arad, pe numele Pîrvu Mihaela Liana. O declar nulă. (930)

Pierdut carnet asigurat eliberat de CAS Arad, pe numele Gag Andrei. Îl declar nul. (932)

Pierdut chitanţă vamală pentru autoturism OPEL ASTRA eliberat de Vama Nădlac, pentru firma SC KELLY-AR SRL. O declar nulă. (933)

Pierdut carnet şomaj eliberat de AJOFM Arad, pe numele Moldovan Manuel-Dacian.Îl declar nul. (941)

Pierdut carnet membru, eliberat de Cooperativa Unirea, pe numele Heteş Floare. Îl declar nul. (959)

Pierdut carnet şomaj, eliberat de AJOFM Arad, pe numele Mihoc Angela. Îl declar nul. (987)

† DECESE †

Preţioasă este în ochii Domnului moartea slujitorilor săi, precum scumpă este şi pentru toţi cei care l-au cunoscut şi iubit, pe

părintele
HARNISCH
JOSIF,

pater placidus, frate franciscan. După ce inima sa a bătut neîncetat din 1914 pentru Domnul, Atotputernicul a trimis din cer îngerul său pentru a-i lua sufletul, deoarece locul său a fost pregătit în cer. Ceremonia înmormântării va avea loc azi, 16 ianuarie 2002, ora 15, în Bazilica Minor a fraţilor observanţi din Radna. Dumnezeu să-l facă părtaş de fericirea sa veşnică. Amin.

Cu durere în suflet anunţăm încetarea din viaţă, după o scurtă şi grea suferinţă a iubitului nostru frate, cumnat şi unchi,

HOTĂRAN SILVIU,

din Oradea. Dumnezeu să-l ierte şi să-l odihnească în pace! Înmormântarea va avea loc în Oradea, astăzi, 16 ianuarie 2002. Nu te vom uita niciodată. Familiile Hotăran şi Halic din Sebiş.

Cu profundă durere anunţăm decesul mamei noastre

SZABO MARGARETA,

în vârstă de 62 ani. Înmormântarea va avea loc azi, 16 ianuarie 2002, la Cimitirul Pomenirea, la ora 15. Copiii îndoliaţi, Szabo Emanuel şi Vesa Alexandru Iuliu cu familia.

Cu durere în suflet anunţăm decesul celei care a fost

CIOBAN ANA,

în vârstă de 97 ani. Ne luăm rămas bun de la cea care ne-a fost soacră, bunică şi străbunică iubită. Înmormântarea va avea loc azi, 16 ianuarie 2002, ora 14, de la Cimitirul Eternitatea. Dumnezeu s-o odihnească în pace! Familiile CIOBAN şi HĂPRIAN.

Cu adâncă durere în suflet anunţăm încetarea din viaţă a iubitului nostru tată, frate şi bunic

LUCACI ILIE,

în vârstă de 67 ani. Înmormântarea va avea loc joi, 17 ianuarie 2002, ora 14, de la domiciliu, la Cimitirul Eternitatea (UTA). Familiile TAŞCĂ şi PROCA, îndoliate.

† SERVICII FUNERARE †

SC „IN MEMORIAM" SRL
str. EMINESCU nr. 4
(ATENŢIE, vizavi de CINEMA MUREŞUL)
Tel. 057-211929, 093.343.964
str. ORIZONTULUI nr. 9A (Bujac)
oferă SERVICII FUNERARE COMPLETE - NON STOP.
Sicrie-modele multiple (simple-lux), sicrie import ITALIA, ACCESORII. Intermediem COLACI, COLIVĂ etc.
ÎMBĂLSĂMĂM GRATUIT (formolizat).
TRANSPORT ÎN ORAŞ GRATUIT
SERVICII: SPĂLAT, ÎMBRĂCAT
OFERTĂ SICRIU, respete, cruce 1.600.000 lei (PLATA în RATE). Transport INTERN - INTERNAŢIONAL

† CONDOLEANŢE †

Sincere condoleanţe colegelor noastre BIRTA VIORICA şi ROŞCA MARIANA, la durerea pricinuită de pierderea fratelui şi unchiului,

BAITY NICOLA.

Colectivul SC MIKY SRL UTA. (886)

Sincere condoleanţe familiei îndoliate la pierderea celui care a fost

ing. FURDE DIMITRIE,

din partea vecinilor de la scara C. (908)

Colectivul Grădiniţei PS nr. 2 transmite sincere condoleanţe doamnei FIZIDEAN SOFIA, la trecerea în nefiinţă a tatălui socru. Dumnezeu să-l odihnească! (902)

Colectivul Secţiei Clinice de Psihiatrie Arad este alături de colegele ISPAS GABRIELA şi ISPAS RODICA în greaua încercare pricinuită de decesul fulgerător al tatălui şi cuscrului

DOICA NICOLAE.

(967)

Transmitem condoleanţe familiei SZABO EMANUEL şi VESA ALEXANDRU IULIU la decesul mamei lor

MARGARETA.

Dumnezeu s-o odihnească. Familiile URSOI, SOFRONIE şi CHIRILĂ. (972)

Sincere condoleanţe familiei SZABÓ şi un ultim omagiu celei care a fost

SZABÓ MARGARETA,

din partea locatarilor Blocului 18, strada Praporgescu. (977)

Conducerea S.C. „COTTA" Internaţional, împreună cu întreg colectivul este alături de colega lor LATA CRISTINA în marea durere pricinuită de moartea tatălui şi transmite sincere condoleanţe. (988)

† COMEMORĂRI †

Îngenunchiaţi în faţa tristului mormânt, cu lacrimi de durere şi recunoştinţă, aducem un pios omagiu celei care a fost

HUŢULEAC ELENA,

la împlinirea a doi ani de la trecerea la cele veşnice. Dumnezeu să o odihnească în pace! Familia Toader. (770)

În urmă cu cinci ani ai plecat în veşnicie lăsând în sufletul meu un gol imens şi o rană adâncă dragul meu soţ

ISI VASILE.

Eu îţi mulţumesc pentru dragostea cu care m-ai înconjurat timp de 45 de ani, cu gândul ca Dumnezeu să odihnească sufletul tău blând, udându-ţi mormântul cu lacrimi. Soţia Veta. (806)

Se împlinesc 6 luni de când moartea nemiloasă l-a răpit într-un tragic accident, la numai 46 de ani, pe cel ce a fost, este şi va fi mereu, cel mai iubit tată, fiu şi frate

VALEA PETRU.

Lacrimile de dor ne poartă paşii la mormântul tău şi azi, ca-n fiecare zi iar lipsa ta o simţim acum mai mult ca oricând. Familia veşnic nemângâiată: fiul Marius, mama Ana şi fratele Teodor cu familia. Dumnezeu să-l odihnească-n pace! (879)

Au trecut 7 ani de lacrimi şi durere de când a plecat dintre noi iubitul nostru fiu şi frate,

COROBAN LUCIAN.

Amintirea lui va fi mereu în sufletele noastre. Familia. (887)

Pioasă aducere aminte, în memoria celui care a fost

ANDREI RUSU,

la 5 ani de la trecerea la cele veşnice. Dormi în pace, suflet blând. Luminiţa. (896)

Un gând, o floare, o rugăciune, o lacrimă pe tristul tău mormânt,

BRIGHITTE GHIONEA,

la 2 ani de la tragicul accident. Familia Horvath. (909)

SATLINE A DESCHIS RESTAURANTUL **LA PLAZZA**

În ARAD, STR. ION ANTONESCU 2-4, BL. M7 - PARTER (Piața Mihai Viteazul)

PROGRAM ZILNIC 12 - 24 REZERVĂRI TEL. 228.616

ELECTRONIC SHOP srl

Arad, P-ța UTA Bl. U1-2, parter, tel./fax: 057/271123; 271642

ANGAJEAZĂ:

personal calificat, cu experiență în domeniile IT și birotică, pentru departamentele:
- comercial
- tehnic

(2360522)

Depunerea CV-urilor, însoțite de fotografie se va face personal între orele 08-17 până la data de 18.01.2002.

Numai candidații selecționați vor fi contactați

Societate specializată în telecomunicații

Angajează pentru magazin în Arad: **Reprezentant vânzări**

- studii medii sau superioare încheiate
- cunostinte utilizare PC
- experiență în vânzări (avantaj)
- disponibilitate program prelungit

CV-urile (însoțite eventual de o poză) se pot trimite e-mail la adresa: office@rom-com.ro, fax la numarul: 056 214 959 sau prin posta la adresa S.C. ROMCOM S.R.L., Str. Ialomita bl. 75, Timisoara - 1900 până la data de 25.01.2002

OFERTA

CARE TE MIȘCA DIN LOC !!!

NOKIA 3310	SIEMENS a35	ALCATEL 303 WAP
2.850.000* lei	750.000* lei	950.000* lei

*Prețul include TVA

OFERTA CONNEX 3 luni cu 50% reducere la abonament și cu câte 50 de mesaje Connex text naționale gratuite (în primele 3 luni de contract). Oferta valabilă până la 31 ianuarie 2002.

S.C. COSMOVEST S.R.L.
B-dul Revoluției Nr.39-41(Magazin Zărieșu-Parter)
Str.Csiki Gergely nr. 1 (P-ța Pompierilor)
SIRIA, Str. Regimentul 85 Infanterie Nr. 1841

DEALER CONNEX (C.A.)

ATLASSIB LINIE INTERNAȚIONALĂ DE CĂLĂTORI

Transport international de persoane zilnic în: **GERMANIA, FRANTA, ITALIA, SPANIA, AUSTRIA, SUEDIA, UNGARIA, IUGOSLAVIA**

La cumpărarea pachetului ***bilet + asigurare medicală***, se acordă **10% REDUCERE** din valoarea asigurărilor medicale.

Informatii si rezervări: 057 / 252727

S.C. CONTINENTAL ASTORIA S.A. ARAD

anunță:

Lucrările de modernizare ale Complexului Continental Astoria se vor termina la sfârșitul lunii iunie 2002.

Se fac rezervări pentru organizarea unor evenimente (nunți, recepții, congrese, conferințe, simpozioane,ș.a.m.d) în saloanele Complexului de la mezanin și etaj XII (săli multifuncționale), cu minim 30 până la 200 persoane.

Sălile de la mezanin și etaj XII vor dispune de cabine dotate cu aparatură pentru traducere simultană. Toate spațiile vor avea aer condiționat. (C.A.)

Informații la tel. 281 094.

S.C. TRANSDARA S.A. ARAD

ANGAJEAZĂ:

- CASIERĂ BILETE și ABONAMENTE

Condiții:
- **studii medii**
- **vechime min. 3 ani ca și casier**
- **fără cazier**
- **fără desfaceri disciplinare a contractului de muncă.**

- 2 ȘOFERI

Condiții:
- **permis de conducere ctg. B și C**
- **vechime min. 5 ani ca șofer**
- **fără cazier**
- **fără desfaceri disciplinare a contractului de muncă.**

(C.A.)

Informatii la sediul firmei din Arad str. L. Rebreanu nr. 95, sau la tel. 256 308

UNITA SOCIETATEA DE ASIGURARE GRUP WIENER STADTISCHE

Cu seriozitatea și deservirea exemplară a asiguraților dovedită în decursul anilor, stăm la dispoziția viitorilor asigurați pentru

ASIGURAREA OBLIGATORIE DE RĂSPUNDERE CIVILĂ AUTO - RCA 2002

Acordăm reducerile oferite de societățile de asigurare concurente până la 31.01.2002.

Informații suplimentare, la sediile filialelor noastre din

● Arad	- tel. 281.088,
● Lipova	- tel. 562.920,
● Ineu	- tel. 512.190,
● Chișineu-Criș	- tel. 523.085 și
● Sebiș	- tel. 420.550

precum și la toți colaboratorii noștri din județul Arad.

(9396137)

Aveți plopi?

Oferta noastră:

cumpărăm, exportăm în Italia elemente de lăzi unifolosibile din plopi.

ASIGURĂM
- comenzi continue în tot timpul anului
- transport
- administrare completă
- contractare
- prețuri de excepție

INFORMAȚII:
Reprezentanta maghiară
- Olasz K., tel. 0036-60-459-104
Reprezentanta italiană
tel. 0039-335-616-6118,
fax 0039-045-676-5252
email: timberest@virgilio.it
(9396145)

ARDAF
Nu te lasă baltă!

Încheie la sediile ARDAF asigurarea obligatorie de răspundere civilă auto pentru tot anul 2002 si ... **sigur prinzi ceva!**

BONUS-ul de 15% oferit de ARDAF, prin care realizezi o economie de 15% la plata primei de asigurare -15%

- produsul anului 2001 polita de asigurare CĂMINUL cu o reducere de 5% -5%

- participi la patru tombole trimestriale ARDAF dacă închei asigurarea RCA până la 31 ianuarie 2002, unde poti câștiga unul din cele 328 de premii constând în televizoare color si telefoane mobile 4x

ARDAF Sucursala ARAD Str. I. C. Brătianu nr. 6-8 Tel/fax: 256.276; 251.684
Agentis SEBIS Str. Parc Libertății nr. 17 B

RCA 2002 (C.A)

tragerile la sorți vor avea loc în 28.02.2002; 30.05.2002; 29.08.2002; 28.11.2002, iar listele cu câștigătorii vor fi publicate în presa centrală.

Firmă mixtă româno-austriacă

Angajează de urgență

Reprezentant zonal

Se cere:
- pregătire superioară agronomică sau mecanică agricolă
- vârsta maximă 45 ani
- cunoașterea limbii germane sau engleză vorbit și scris)

Interviurile au loc în zilele de marți și joi orele 16,00, până la sfârșitul lunii ianuarie, la depozitul din Arad, str. Bicaz nr. 6. (2360559)

MOBILA SI BINALE MB PRODUCE SI MONTEAZA USI SI FERESTRE DIN PVC CU GEAM TERMOPAN

GEALAN GERMANIA

CALITATE SI PRET DE EXCEPTIE ! COMPARATI INAINTE SA COMANDATI ! ARAD , TEL. 281185 , 281515

ASIGURARE - REASIGURARE AGI - ROMANIA S.A.

Arad, B-dul Revoluției bl.10, et.I, ap.4 (lângă CORAURA), tel/fax 270.723, 270.900

ACORDĂM O **REDUCERE DE 20%** LA ASIGURĂRILE DE RĂSPUNDERE CIVILĂ AUTO (RCA) NUMAI PÂNĂ LA 31 IANUARIE 2002

BANCA "TRANSILVANIA" S.A.
SUCURSALA ARAD,
Str. Unirii nr. 5-7,
Tel. 057/283.122
DEPOZITE EURO
3.50 % P.A.
la 3 luni

ADEVĂRUL

Cotidian independent Arad

Anul XIV, nr. 3509

Joi, 17 ianuarie 2002 • 12 pagini • 4000 lei • e-mail: adevarul@arad.ro; adv.pub@arad.ro

BRAT Publicație auditată în semestrul II 2000 — Tiraj mediu zilnic vândut: 33.205

WEST BANK
CARDINE BANKING GROUP
ARAD, B-dul Revoluției nr. 88
Tel: 284.888, Fax: 285.202
Dobânzi depozite persoane fizice
(suma minimă 500.000 lei)
1 lună 30%
2 luni 31%
3 luni 32%

DE MÂNUȚE, ÎN HORĂ

Primul acord tripartit, cu durata de un an, semnat între confederațiile sindicale, patronale și Guvern, s-a sfârșit într-un fiasco. Totuși, el și-a atins scopul. Aproape un an întreg guvernul a avut liniște să ia măsurile de relansare economică promise. Confederațiile sindicale încetau să mai reprezinte un pericol. Dealtminteri, jumătate fraternizaseră deja cu fostul PDSR prin acorduri urmate de acceptarea de către liderii sindicali a unor comode fotolii parlamentare.

Cealaltă parte sperau să se impună prin dialog, păstrând doar amenințarea cu proteste pe care, imediat după victoria PDSR, cu greu le-ar fi putut organiza, de altminteri. Pactul social avea un caracter extrem de general: să crească PIB-ul, să scadă inflația, investiții, locuri de muncă, să crească și salariul real. Să fie bine și tot românul să prospere.

Deși acordul era convenit cu un partid de centru-stânga acesta nu putea face abstracție de constrângerile bugetare. Realitățile economice obligau puterea să mențină plafonarea salariilor la unitățile de stat cu pierderi și corelarea dintre venituri și productivitatea muncii. Chestiuni fără de care FMI nici măcar nu ar fi început negocierile pentru acordul de împrumut dorit de noul cabinet. Numai că aceste politici salariale restrictive nu au fost clar precizate. Abia puteau fi citite printre rânduri. În schimb, au făcut o bună impresie organismelor financiare internaționale interesate ca puterea de la București să promoveze fără reacții sociale dure, măsurile de relansare economică așteptate de câțiva ani. Deși mitingurile, grevele nu au fost stopate, măcar amploarea lor nu a fost prea mare. Până în noiembrie, când sub presiunea orgnaizațiilor de la baza piramidei, Cartel Alfa și BNS au denunțat „pactul cu diavolul". CNSLR Frăția, din cauza legăturii organice dintre liderii ei și partidul de guvernământ a rămas pe baricade. Acum, ministrul muncii, evident fost sindicalist, umblă să încheie un nou acord social. Numai că, dacă anul trecut a fost un an al promisiunilor, 2002 va însemna transpunerea în practică a programului de reformă pentru care confederațiile și puterea și-au dat mâna.

DORU SAVA

(Continuare în pagina 5)

A opta minune a lumii!

DIRECTORUL RECONS, AUREL DAMIAN, SUSȚINE CĂ A REFUZAT O PRIMĂ ÎN VALOARE DE 150 MILIOANE LEI

Pag. 3

„Western" în culisele teatrului

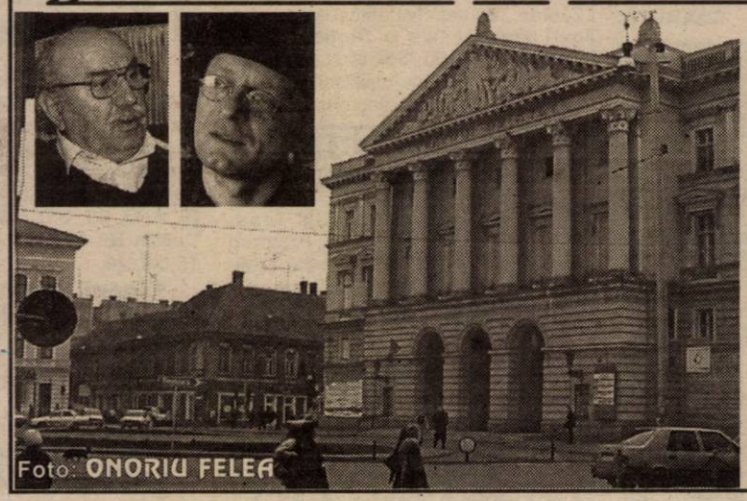

Foto: ONORIU FELEA

UN PISTOL CARE NU FACE „PAC" ȘI DOI „ȚINTAȘI" JUSTIȚIARI

Pag. 8

„CHIRIAȘII" LUI LEVENTE BOGNÁR S-AU MUTAT ÎN FAȚA PRIMĂRIEI

Foto: VIOREL MUSCA

Pag. 6

Abonează-te la ADEVĂRUL

■ Pentru luna februarie, prețul abonamentului este de numai 49.500 lei ■ Se pot face abonamente și pe trei luni, șase luni și un an, abonații nefiind afectați de majorările de preț ulterioare.

PENTRU ABONAȚI, ZIARUL COSTĂ DOAR 1900 LEI

Pag. 4

DEPUTATUL CREȚ NICOARĂ A PIERDUT PROCESUL INTENTAT LUI ILIEȘIU

INFOTON
DEALER AUTORIZAT
Panasonic & Technics
Electrocasnice, Audio, Video, TV., Telecomunicații
str. Eftimie Murgu, nr. 74-76, tel./fax: 281800
magazin:
str. Lucian Blaga, nr. 2-4, tel./fax: 281595

VIA Lawyers
Firmă de Avocați din Toronto Canada
OFERĂ REPREZENTARE JURIDICĂ PT
EMIGRARE
Canada
primește 225.000 noi imigranți!
Reprezentarea se face din Toronto - Canada
PLATA LA OBȚINEREA VIZEI
COSTURI ACCESIBILE
Arad, SC Proiect Arad SA
B-dul Decebal, Nr. 2-4
Telefon 214.678

STIL CONFORT
• BUCĂTĂRII • DORMITOARE • CAMERE DE ZI • MOBILIER DE BAIE
VÂNZĂRI ÎN RATE
Calea Timișorii nr. 53; Tel./Fax: 278.820
Piața Spitalului Bl. 1D; Tel/Fax: 253.868

CALENDAR

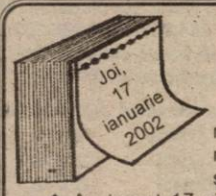

◆ Astăzi, Soarele răsare la ora 7 și 48 de minute și apune la ora 17 și 4 minute.

◆ Au trecut 17 zile **din acest an**. Au mai rămas 348 de zile până în anul 2003.

◆ **Praznicul zilei: Biserica ortodoxă:** Cuv. Antonie cel Mare; **Biserica romano-catolică:** Sf. Anton; **Biserica greco-catolică:** Cuv. Antonie cel Mare.

A venit BARZA!

La Arad: Rus Raluca Mihaela, **Marchiș** Anca Elena, **Ignuța** Irina Ștefania.

La Ineu: Gruia Lenuța, **Gruia** Maria (gemeni).

AU PLECAT DINTRE NOI!

Faur Florița (1921), Szabo Margareta (1939), Otlăcan Iosif (1922), Cioban Ana (1904), Lucaci Ilie (1934), Bocilă Victor (1957), Crișan Nicolae (1938), Budiu Valeria (1933), Panda Livia (1945), Blaga Maria (1922).

REVELIONUL SÂRBILOR

După Calendarul Ortodox de rit vechi, duminică noapte, etnia sârbă din Arad a organizat tradiționalul Revelion în stil sârbesc, cu cântece, dansuri și... spart de pahare, întâmpinând noul an cu speranța în mai bine, fericire și îndeplinirea tuturor dorințelor în pace.

Sărbătoarea trecerii dintre ani s-a desfășurat din inițiativa și în organizarea tinerilor sârbi din Gai, conduși de Sandici Liubomir. A cântat orchestra din Timișoara și solistul Ivan Grebenar, petrecerea desfășurându-se la restaurantul Corleone de pe strandul „Neptun".

Cântecul și voia bună a dominat întreaga noapte a Revelionului.

ACTUALITATEA CULTURALĂ

Concert

Filarmonica de Stat Arad prezintă azi, 17 ianuarie 2002 ora 19,00, la Sala Palatului Cultural un CONCERT SIMFONIC. Dirijor CRISTIAN GEORGE NEAGU. Soliști: SORIN PETRESCU, SORIN DOGARIU, RHONDA YORK. SUA

Program:

Arii de concert de Johann Sebastian Bach, Wolfgang Amadeus Mozart, Antonio Vivaldi, Cesar Franck, Georg Friedrich Haendel

Piotr Ilici Ceaikovski - Variațiuni pentru două piane și orchestră (aranjament de Sorin Petrescu)

Georges Bizet - Suita „Arleziana" Nr. 1

Piotr Ilici Ceaikovski - Suita „Spărgătorul de nuci"

Cenaclu literar

Azi, 17 ianuarie, ora 17,00, în Sala mare a Casei de Cultură a Municipiului Arad se vor relua ședințele Cenaclului Literar al Uniunii Scriitorilor din România - filiala Arad. Vor citi poezie Lia Faur și Vasile Leac.

Cinematografe

Dacia: Harry Potter și piatra filozofală (SUA) 11; 14; 17; 20

Mureșul: Planeta Maimuțelor (SUA) 10; 12; 14; 16; 18

Arta: Mumia revine (SUA) 15,00; 17,30; 20

Sala Mică: O altă șansă (SUA) 15,30; 18,00

METEO

Vremea va fi închisă. Cerul va fi mai mult noros și temporar vor cădea precipitații predominant sub formă de ninsoare. Izolat vor fi condiții de producere a poleiului. Vântul va sufla slab la moderat din sector estic. Dimineața, se va semnala ceață asociată izolat cu depunere de chiciură.

Temp. max.: -3 la 1°C; Temp. min. -7 la -4°C.

Meteorolog, DANA GĂVRUȚĂ

UTILITARE

PIEȚE, TÂRGURI

Astăzi, este zi de piață agroalimentară la Curtici, Sebiș, Bata, Cermei, Zădăreni, Ghioroc, Săvârșin, Secusigiu, Sântana, Târnova, Zăbrani, Zerind. Tot astăzi au loc târguri săptămânale la Curtici, Sebiș, Cermei, Săvârșin, Secusigiu, Zerind.

Mâine, vineri, se desfășoară târguri săptămânale la Ineu, Șepreuș, Șimand.

FARMACII DE SERVICIU

• Farmacia **REMEDIUM** Arad, B-dul Revoluției nr. 52-54. Program luni-vineri: 7,30-20,00, sîmbătă 8,00-14,00. Telefon 233195.Farmacia **„OMNIAFARM"**, Calea Aurel Vlaicu, Bl. Z28, cu program zilnic de la orele 8,00-22,00. Telefon 271724.

Farmacia **LIBRO PHARMA** non stop calea Aurel Vlaicu 60-68 (lângă stadionul UTA) telefon 212.992.

URGENȚE STOMATOLOGICE

Cabinetul de pe str. Crișan (în spate la Gionelli) are program non-stop. Telefon: 253794. Cabinetul din B-dul Revoluției nr. 62, ap. 17, între orele 9,00-19,00. Telefon: 256665.

ÎNTRERUPERI DE CURENT:

Joi: str. Războieni Bl. M.N.O.P.S., str. Posada, Piersicilor, Nalbei, Ficusului, Trifoiului, Mușcatei, Sunătoarei, str. Avrig Bl. 2, 4, 6, 8, 13, 15, 21, 23, C, C1, D, E, F și grădinița cu p.p. 15, Piața Gării Bl. A, B, C1, C2, 2, 6, 4 și str. Miron Costin Bl. 1, 3, 5, 7, 9, 11, 12, 13, 15, 25, 26.

Vineri: Str. Munteniei, Moldovei, Bd. Revoluției zona Peneș Curcanul Bl. 2, 4, 6, 8, 14, 18-20, Piața Gării -Bl. B1, Bl. B1, Bl. B2-1, Bl. 2-2, Bl. B2-3, G, E, H, T, Str. Crasna Bl. F, E, G1, G2, G3, G4, str. Războieni Bl.A, B, C, D.

TELEFON DE URGENȚĂ LA POLIȚIE: 955

„ADEVĂRUL" VĂ ASCULTĂ

La telefonul dimineții, 280944, între orele 9,00 – 12,00

● Mai multe persoane din Ineu au sunat la redacție și au sesizat că în unele zone ale orașului rețeaua de televiziune prin cablu nu funcționează așa cum ar trebui. Oamenii se plâng că, deși plătesc o sută de mii de lei pe lună, nu pot urmări toate canalele TV. Pentru a vedea cum se poate rezolva problema, ne-am adresat societății Satline. **„De la jumătatea lunii decembrie am cumpărat decodoare și în mod normal acum nu ar mai trebui să fie probleme. Dacă totuși acest lucru se mai întâmplă, îi rugăm să apeleze la numărul de telefon 251461 și vom lua măsurile necesare"**, aflăm de la d-na Frențiu.

● **Traian Curtu** din Arad face un apel către toți pensionarii și șomerii: „Haideți să ne solidarizăm toți cu personalul Primăriei și să cerem pensii și ajutoare de șomaj de cinci milioane de lei, precum și bonuri de masă", spune bărbatul.

Redactor de serviciu, A. B.

La telefonul după-amiezii, 280003, între orele 15,00-18,00

Prea puține chioșcuri de ziare

Dl. **Petru Heredeu**, bl. 338 Micălaca, sugerează amplasarea mai multor chioșcuri de ziare în Micălaca. Zona 300. „În tot cartierul, nu există decât un singur chioșc, în dreptul pieței Miorița. Aici locuiește multă lume și doar un chioșc nu ajunge", ne semnalează dl. Heredeu.

Detalii privind abonamentul RCS.

Dna B. R. din cartierul Aurel Vlaicu s-a interesat cum se procedează cu copiile după contractul de casă, la plata abonamentului RCS. De ce e nevoie de ele? Pot fi folosite în alte scopuri? Contactând conducerea RCS Arad, am aflat următoarele: „La toate casieriile RCS e nevoie de copie după contractul de locuință. Pe această copie, proprietarul va scrie cu mâna lui că nu poate fi utilizată decât pentru cablul TV. Astfel, nu există pericolul să poată fi folosită în alte scopuri. Am recurs la aceasta pentru că au fost cazuri în care contractul s-a făcut cu chiriași, care au plecat, rămânând să plătească proprietarul."

Lacrimi de mulțumire.

O pensionară ne-a sunat pentru a ne relata un fapt surprinzător pentru aceste vremuri. „Azi (n. n. – ieri) dimineață mi-am cumpărat un abonament de tramvai, din stație de la Gară. Din greșeală, am dat cu 50.000 de lei în plus. După 3-4 ore m-am întors și doamna de acolo mi-a păstrat banii și mi i-a dat înapoi. Erau ultimii mei bani. Ce bine că mai sunt și astfel de oameni...", ne-a spus doamna pensionară, printre lacrimi.

Redactor de serviciu, C. L.

HOROSCOP

Joi, 17 ianuarie

Berbecul (21.03-20.04). Sugestiile discrete ale unui amic vă vor ajuta să vedeți mai limpede situația. Fiți prudent și discret cu ceea ce aveți de gând să faceți, numai așa veți reuși.

Taurul (21.04-20.05). Afacerile dvs. sunt bine ticluite, vor avea nevoie de ajutor pentru a obține rezultatele așteptate. Fiți încrezător în forțele dvs.!

Gemenii (21.05-20.06). Atmosfera tensionată, când la serviciu, când acasă, vă taie elanul de a vă apuca de o treabă serioasă. Puteți avea noroc în această zi și ar fi păcat să ratați o șansă de succes.

Racul (21.06.-22.07). Aveți grijă ce faceți cu banii pentru că nu aveți suficienți. Concentrați-vă, ambiționați-vă. Eficacitatea demersurilor dvs. va fi favorizată, așa că puneți-vă la treabă toate calitățile.

Leul (23.07-22.08). În această săptămână veți putea fi avansat sau veți putea obține funcția mai bine plătită pe care v-o doriți de mult timp. Cum aveți energie din plin, apucați-vă imediat de demersurile necesare.

Fecioara (23.08-22.09). Ați cam obținut ceea ce v-ați dorit și aveți tendința să amânați unele responsabilități. Evident că nu vă va veni prea ușor, dar veți face față situației.

Balanța (23.09-22.10). Vă veți bucura de protecția stelelor în carieră și dragoste. Cu veniturile, însă, veți avea probleme. Încercați să fiți optimist. Cereți ajutorul dacă e nevoie.

Scorpionul (23.10-21.11). O zi mai domoală în care veți face totul așa cum doriți. Nimic nu vă va presa. Veți trăi în ritmul dvs. personal.

Săgetătorul (22.11-21.12). Veți fi mai neatent decât este permis și s-ar putea să aveți probleme, fie la serviciu, fie acasă. Nu lăsați lucrurile în voia soartei, remediați-le imediat!

Capricornul (22.12-19.01). Veți fi înconjurat din toate părțile de obstacole. Nu vă descurajați și nici nu vă amestecați în lucruri necunoscute pentru că riscați să pierdeți mult.

Vărsătorul (20.01-20.02). Ați început să credeți că supărările dvs. nu se vor mai sfârși, chiar în această săptămână vă va surâde marea șansă. Veți primi unele ajutoare prețioase care vă vor face să înaintați în carieră.

Peștii (21.02-20.03). Vă faceți singur probleme pentru că aveți prea multă imaginație. În realitate, lucrurile merg foarte bine pentru dvs. Unii vă vorbesc de rău pe la spate, dar ar fi bine să nu le dați importanță.

Echipa de serviciu

GABRIELA GROZA - *secretar de redacție.*

Bianca Felea, Adela Pop, Ioan Leac, Dina Rujan, Ramona Vidulescu *– tehnoredactare computerizată.*

Olimpiu Bulzan, Doina Jurcă, Aurica Telcian, Dacian Toduța *– corectură.*

PREȚUL AURULUI

BANCA NAȚIONALĂ. Pentru gramul de aur de 24 K: prețul cu ridicata - 292.661 lei, iar prețul de achiziție - 263.394 lei. Prețuri înregistrate la sfârșitul săptămânii trecute.

PIAȚA NEAGRĂ. Aur 14 K: cumpărare - 150.000 lei/g, vânzare - 155.000 lei/g. **Aur 18 K**: cumpărare - 180.000 lei/g, vânzare - 200.000 lei/g.

CURSUL VALUTAR*

– VALORI ÎNREGISTRATE IERI, 16 IANUARIE 2002

Denumirea valutei	BNR	BCR		BRD		Banca Transilvania		Banca Agricolă		Bursa neagră	
		C	V	C	V	C	V	C	V	C	V
Euro	28292	28293	29090	28180	29240	28450	29100	28400	29100	28500	29000
Dolar S.U.A.	32097	32050	32300	31950	32450	31950	32200	31960	32250	32000	32300
Marca germană	14465	14466	14873	14408	-	14000	-	-	-	14500	14700
Forint	116	111	122	-	-	114	118	-	-	117	120

A opta minune a lumii!

DIRECTORUL RECONS- AUREL DAMIAN - SUSȚINE CĂ A REFUZAT O PRIMĂ ÎN VALOARE DE 150 MILIOANE LEI

Într-o discuție telefonică purtată ieri cu ing. **Aurel Damian**, director al „Recons", ni s-a adus la cunoștință că domnia sa a refuzat să primească așa numita „primă de performanță" în valoare de 150 milioane lei oferită în decembrie anul trecut de Consiliul de Administrație. Uluiți de o asemenea minune, l-am întrebat pe dl. director de ce n-a vrut să ia banii?

– De rușine, ne-a spus el. Din jenă față de salariații regiei care realizează câștiguri lunare modeste și față de cetățeanul care plătește prestațiile noastre. Suma este suficient de mare pentru a fi tentantă, dar mi s-a părut indecent să mă ating de valiza cu bani.

ȘTEFAN TABUIA

P.S. Întrebând și pe la alte regii din subordinea CLM dacă au luat prime de performanță, am primit răspunsuri nuanțate de genul: „La «performanță» nu am primit, dar am primit din altă parte, însă nu doresc să dau explicații" - Doru Câmpan, Arterm; „Deocamdată n-am primit nimic, dar ar fi posibil să fim premiați prin hotărâre AGA" - Ovidiu Marian, Gospodărirea Comunală; „Noi nu primim prime de Paști și de Crăciun" - Romulus Gherman, TOP; „În locul primei direcțiunea noastră a fost penalizată cu 17 la sută din salarii" - Mircea Galea, Drumuri Municipale. Dacă este așa cum susțin domnii directori, atunci ne întrebăm cu nedumerire de unde a scos un ziar local de la care am preluat și noi primele în cauză?

Hoț din ... garaje și mașini

În noaptea de 13/14 ianuarie a.c., **Dobrea Gabriel-Dragoș** (20 ani), din Șagu, fără ocupație, cunoscut cu antecendente penale, a pătruns în garajul lui P.N. din Vinga, de unde a furat mai multe bunuri. Valoarea acestora s-a stabilit la 5 milioane lei. Dus la Poliție, Dobrea Gabriel D. a recunoscut că este și autorul spargerii unui autoturism ce aparține lui B.C., din Vinga. Din mașină, Dobrea G. a sustras un radiocasetofon estimat la 1.500.000 lei. Toate bunurile au fost recuperate și predate părților vătămate. **Dobrea Gabriel Dragoș** a fost reținut fiind prezentat Parchetului în vederea emiterii mandatului de arestare preventivă.

Serviciul pașapoarte eliberează cetățenilor străini aflați în România

LEGITIMAȚIE DE ȘEDERE TEMPORARĂ

Toți cetățenii străini care vin în România cu scopul de a desfășura afaceri, activități didactice, stagii de documentare sau activități în domeniul cultelor-umanitare, activități de presă, angajare în muncă ori pentru alte activități care, desigur, nu contravin legilor românești, sunt obligați să vină singuri la Biroul Străini și Probleme de Migrări din cadrul Serviciului de Evidență Informatizată a Persoanei. Aceștia trebuie să se prezinte în termen de 15 zile de la data intrării în țară, în vederea luării în evidență și a obținerii *„legitimației de ședere temporară"*.

Cei care nu respectă aceste prevederi legale constituie contravenții și se sancționează cu amendă de la 500.000 lei la 1.500.000 lei.

Alte două firme arădene vor putea plasa forță de muncă în străinătate

După cum ne informa dl. Lucian Stan, șeful Corpului de control al Agenției județene pentru ocuparea forței de muncă, este posibil ca în perioada următoare în Arad să existe alte două firme care pot intermedia forță de muncă pentru străinătate.

Este vorba de SC MAGIC WOMEN SRL din Arad, B-dul Revoluției și SC MAGIC INTERNATIONAL, tot din Arad, cu sediul pe strada Căpitan Ignat.

Prima dintre ele este în curs de acreditare la Ministerul Muncii și Solidarității Sociale, iar a doua a făcut toate demersurile pentru acreditare, urmând ca ministerul să se pronunțe după ce va studia dosarul.

Deocamdată, până la această oră, în județul Arad sunt abilitate să plaseze forță de muncă în străinătate firmele SC AGRO LAZĂR SERVICE SRL de pe strada 6 Vânători și SC UHU SRL de pe strada Oituz. Ambele firme au sediile în municipiu.

N. O.

Pentru sprijinul ONG-urilor

CHF OFERĂ PROGRAME DE MICROCREDITARE

Foto: V. MUSCA

În cadrul unei conferințe de presă care a avut loc la sediul Primăriei Arad, primarul Dorel Popa a oferit firmei CHF România posibilitatea de a se adresa mass-media arădene. **CHF (Cooperative Housing Foundation). România acordă programe de microfinanțare și asistență tehnică directă organizațiilor locale sau persoanelor fizice care sunt afiliate unor ONG-uri.** CHF își dorește să joace rolul unui catalizator pentru crearea unei largi confederații de ONG-uri românești care promovează și sprijină activ dezvoltarea economică și sustenabilă a comunităților românești.

CHF România - Sucursala Arad, a prezentat proiectul **INED (Integrarea ONG-urilor în procesul de dezvoltare Economică Locală)**, un program de microcreditare pentru sectoarele de afaceri și locativ, dezvoltarea organizațiilor nonguvernamentale și crearea de instituții financiare comunitare. Valoarea creditelor care pot fi accesate se situează între 2500 și 20.000 USD, cu o dobândă la sold de 16-14%/an. Una din condițiile esențiale pentru a accesa un astfel de credit este apartenența persoanei fizice sau juridice la un ONG.

Un alt proiect al CHF România este **Casa de Ajutor Reciproc a Asociațiilor (CARA)**, partener al **Centrului de Dezvoltare Comunitară Arad**. CARA oferă produse de microcreditare și economisire sustenabile, purtătoare de dobândă, prin intermediul unei federații democratice de organizații comunitare private, non-profit. Se oferă, pentru depozitele în lei, protecția față de devalorizare, iar dobânda este competitivă cu cea a băncilor: Se pot face economii începând de la 10 USD.

CHF România, prin ambasada SUA, derulează două grant-uri la Arad: cursuri de democrație și de limba engleză specializată. Acestea au loc la Universitatea „Vasile Goldiș" și la alte câteva licee din Arad. Singurul criteriu de selecție este ca beneficiarii să vorbească o engleză conversațională.

FLAVIUS GHENDER

INFRACȚIUNI!

Polițiștii din Sântana l-au prins pe **Mariș Gheorghe** (24 ani) din localitate, fără ocupație și cunoscut cu antecendente penale care i-a sustras, o geacă de fâș lui M.I. Incidentul s-a produs pe str. M. Viteazul, unde cei doi s-au întâlnit întâmplător, iar Mariș Gh., prin violență, i-a sustras geaca în care se mai aflau și 180.000 lei. Polițiștii îl vor prezenta Parchetului în vederea emiterii mandatului de arestare preventivă. ■ În arest a ajuns **Stoica Alexandru** (14 ani), din Arad, care în noaptea de 9/10 octombrie 2001, în complicitate cu alți trei minori, au sustras dintr-un autovehicul, parcat pe str. M. Kogălniceanu din Arad, un telefon mobil estimat la suma de 3 milioane lei. ■ În urma cercetărilor efectuate s-a stabilit că **Lingurar Rafael** (15 ani), din Galșa, este autorul furtului din 2 ianuarie a.c., din incinta **SC.Cristian Service din Galșa,** de unde a furat piese de schimb auto, în valoare de 2.500.000 lei. **Lingurar Rafael** este cercetat în stare de libertate. ■ **Bejenaru Laurențiu** (31 ani), din Beliu, **Covaci Badea-Claudiu**.(25 ani), din Prunișor și **Ianc Ciprian** (19 ani), din Ineu, s-a stabilit că sunt autorii furtului din data de 21 decembrie 2001, de la domiciliul lui M. T., din Ineu. Cei trei au sutras materiale de construcții în valoare de 7 milioane lei. Polițiștii i-au depistat pe cei trei înainte să comercializeze marfa astfel încât aceasta a fost restituită părții vătămate. **Bejenaru L., Covaci B.** și **Ianc C.** sunt cercetați în stare de libertate.

După un an de procese cu Ministrul Agriculturii

IERI, AVRAM FLUERAȘ A REVENIT LA CÂRMA DIRECȚIEI AGRICOLE ARAD

Ieri, Avram Flueraș a organizat o conferință de presă prin care a adus la cunoștința opiniei publice revenirea domniei sale în funcția de director general la Direcția Agricolă Arad. Acest lucru se întâmplă după aproape un an de procese, ultima hotărâre judecătorească (definitivă și irevocabilă) fiind emisă de Curtea Supremă de Justiție în 2 noiembrie anul trecut. Repunerea în funcție a d-lui Flueraș a fost făcută ieri printr-un Ordin emis de Ministrul Agriculturii.

Avram Flueraș a fost înlocuit din funcție în 5 februarie 2001, de către Ministrul Agriculturii, în locul său fiind numit Ioan Țărău. „Considerând că am fost înlăturat pe nedrept, prima dată am trimis o contestație Ministrului Agriculturii, după care am urmat, cuminte, calea justiției. În cele din urmă, iată că s-a făcut dreptate, respectându-se de fapt întocmai legea", spune A. Flueraș.

Noul director al DAA a spus că în următoarele zile o să facă o analiză a activității Direcției Agricole pentru a vedea de unde trebuie să se apuce de treabă. Cu toate că a fost eliberat din funcție pe criterii politice, Flueraș spune că asemeni unui funcționar public de acum înainte o să aplice întocmai ordinele Ministerului Agriculturii în teritoriu.

Potrivit deciziei C. S. J., A. Flueraș urmează să primească retroactiv drepturile bănești de care a fost privat în toată această perioadă.

Cât privește situația lui Ioan Țărău, Ministrul Agriculturii a decis să-l păstreze într-o funcție de execuție.

C. TRIF

Foto: **ȘTEFAN MATYAȘ**

Pentru anchetarea cazurilor de corupție

PARCHETUL NAȚIONAL ANTICORUPȚIE - UN DEPARTAMENT ÎN CADRUL MINISTERULUI PUBLIC

Parchetul Național Anticorupție va fi un departament complex, care va funcționa în cadrul Ministerului Public și care va avea drept obiect de activitate anchetarea cazurilor de corupție.

Procurorul General al Parchetul Curții Supreme de Justiție susține că ideea înființării unui Parchet Național care să se ocupe de combaterea corupției reprezintă un puternic semnal politic dat în lupta împotriva corupției, se arată într-un comunicat remis, ieri, agenției MEDIAFAX, de Biroul de presă al Ministerului Public.

"Nu se înființează un parchet paralel, ci este vorba de o structură mai largă, independentă, care va exista în cadrul Ministerului Public și în care vor lucra procurori specialiști, sub conducerea cărora anchetele se vor desfășura în echipe constituite din polițiști și experți în finanțe, bănci și vamă", se subliniază în comunicat.

În acest sens, vor fi modificate și completate Legea 78/2000 și Legea 92/1992, privind organizarea judecătorească, Parchetul Național urmînd a fi o structură mai operativă și mai eficientă.

"Se vor face modificări în legi cu privire la modalitățile de selectare a cadrelor și de numire în funcții, iar propunerile pe care Parchetul Curții Supreme de Justiție le va avansa Ministerului Justiției vor fi înaintate de acesta Guvernului României", se arată în finalul comunicatului.

Delegația Permanentă a PSD a decis, marți, la Sinaia, să propună crearea Parchetului Național Anticorupție, care să funcționeze pe lîngă Parchetul Curții Supreme de Justiție, "ținîndu-se seama de necesitatea combaterii eficiente a corupției".

Ministrul coordonator al Secretariatului General al Guvernului, Șerban Mihăilescu, a declarat, ieri, agenției MEDIAFAX, că Executivul intenționează să emită o hotărîre pentru crearea Parchetului Național Anticorupție. El a precizat că înființarea acestui organism are loc în urma unei directive comunitare și a unei recomandări a Comisiei Europene.

Ministrul a menționat că Parchetul Național Anticorupție va fi o "entitate" separată de Parchetul General și va fi format din cei mai buni specialiști din Parchet, Poliție și sisteme bancare, care vor avea în atenție dosarele corupției.

DEPUTATUL CREȚ NICOARĂ A PIERDUT PROCESUL INTENTAT LUI ILIEȘIU

Chiar dacă a câștigat pe tărâm politic lupta cu cei care l-au contestat puternic în vara anului trecut, președintele PRM Arad, Creț Nicoară, nu s-a lăsat și și-a urmărit adversarii și în justiție. Însă deputatul peremist nu a avut și de această dată același succes: ieri, el a pierdut procesul de calomnie intentat fostului președinte al PRM Ineu, Liviu Iliești. Deputatul Creț va fi obligat și la plata cheltuielilor de judecată.

Creț Nicoară l-a dat în judecată pe Iliești pentru calomnie și i-a cerut daune morale de... 500 de milioane lei pentru că, într-un interviu acordat unui săptămânal ineuan, acesta l-a numit **„dictator"**. Vă reamintim că Iliești a făcut parte și din Biroul județean al PRM Arad, din staff-ul partidului în campania electorală și a fost trecut pe lista cu candidați pentru Camera Deputaților.

Deputatul Creț Nicoară a spus că, deși a fost prezent ieri la procesul de la Ineu, nu cunoștea sentința (!?). **„În cazul în care am pierdut, voi face recurs, pentru că este dovedită calomnia, a apărut în ziar!"** - a spus președintele PRM Arad.

F. GHENDER

PROTEST LA TRICOTAJE INEU

Aproape 100 de femei, angajate ale societății Tricotaje Ineu au întrerupt lucrul în cursul dimineții de ieri, după ce au protestat și marți după-masă. Acestea sunt nemulțumite de salarii, considerându-le prea mici.

Conducerea societății spune că o majorare a salariilor e posibilă după 1 martie, când expiră actualul contract colectiv de muncă și se renegociază unul nou.

La Iași

RECTORUL UNIVERSITĂȚII „VASILE GOLDIȘ" A FOST DISTINS CU DIPLOMA DE ONOARE

Cu prilejul sărbătoririi a 75 de ani de existență a stațiunii biologice marine „Prof. dr. Ioan Borcea", **prof. univ. dr. Aurel Ardelean**, rectorul Universității de Vest „Vasile Goldiș" din Arad, a fost distins cu Diploma de Onoare a Universității „A. I. Cuza" din Iași și i-a fost decernată Medalia Jubiliară „Prof. dr. Ioan Borcea", „pentru merite deosebite în promovarea și afirmarea tradițiilor școlii românești de hidrobiologie și a prestigiului României în lumea științifică."

LOLUȚĂ A LOVIT ÎN CAP CU CHITARA UN POLIȚIST CU CAGULĂ

În urma neexecutării repetatelor mandate de aducere emise de Parchetul de pe lângă Tribunalul Arad, ieri după-amiază, o echipă a Detașamentului de Intervenție rapidă – 9 oameni mascați cu cagule și înarmați până în dinți – s-a deplasat la Sânmartin pentru aducerea unui martor important la audieri. Era vorba de un proces de furt. După ce au înconjurat casa, doi „cagulați" au intrat în forță în casă unde – martorul cheie **Loluță Marian** – compunea o nouă melodie la chitară. În momentul în care Loluță s-a văzut în casă cu doi indivizi cu cagule a început să împartă lovituri cu... chitara. Astfel, că pe unul dintre polițiști l-a nimerit chiar în moalele capului.

Loluță Marian le repeta într-una polițiștilor cu cagule: **„nu sunt curios de procurori..."**. În cele din urmă, violentul chitarist a ajuns la Parchet, din martor, învinuit pentru ultraj. După acest incident, aseară, i s-a dat mandat de arestare preventivă pe timp de 30 de zile...

S. GHILEA

VICEPREȘEDINTELE PD, ALEXANDRU SASSU VINE MÂINE LA ARAD

În momentul în care PD Arad a piedut singurul parlamentar ales - deputatul Dan Ionescu - vicepreședintele Alexandru Sassu a spus că va încerca să suplinească absența acestuia și să reprezinte PD Arad în Parlament. În acest sens, Sassu va sosi mâine la Arad, unde va avea o întâlnire consultativă cu membrii Biroului Permanent Județean al PD Arad și cu Forumul Pensionarilor afiliat la această formațiune politică.

F. G.

JOI, 17 IANUARIE 2002

TVR 1
7,00 Jurnalul de dimineață
7,30 Strict necesar. Magazin
(●) 8,20 Domnișoara Zorro - s. rel.
9,10 Teatrul Național de Televiziune prezintă: **Detectiv fără voie** - rel.
10,10 Cu ochii'n 4 - rel.
11,10 TVR Iași
13,00 Muzica e viața mea! - rel.
14,00 Jurnalul de prânz
14,30 51% Europa - rel.
15,15 Eveniment.
16,00 Convietuiri
16,30 Panorama
17,00 Vino să vezi!
(●) 17,45 Geena Davis - s.
18,20 Corect
(●) 18,30 Soția mea, copii mei - s.
19,15 Avanpremieră Știri. Sport
19,35 Becker - s.
20,00 Jurnal. Meteo. Sport
(●) 20,30 Prințul deșertului - aventuri, Germania/Italia, 1989
22,20 Reflecții rutiere
22,30 Euroatlantica
23,30 Jurnalul de noapte
0,00 Profesioniștii
1,00 Vino să vezi! - rel.
1,45 Jurnal. Meteo. Sport - rel.

TVR 2
7,00 Drumul spre Avonlea - s.rel.
7,45 Poftă bună cu Petrișor!
8,00 Desene animate - rel.
9,25 Gata cu fumurile!
9,30 Călătoria lui Allen Strange - s.
10,00 În plină acțiune - s.
10,45 Tată, am încurcat-o! - s.
11,00 Sport Plus - rel.
12,10 Paradisul de lângă noi - rel.
12,40 Mit și istorie - rel.
13,10 Poftă bună cu Petrișor!
13,25 Știri
13,30 Piramida - rel.
14,00 Desene animate
15,15 Toți împreună
16,00 Tribuna partidelor parlamentare
16,30 Din coasta Evei
17,30 Afaceri la cheie
17,55 Știri
18,05 Vedetele familiei
19,00 Desene animate
19,10 Drumul spre Avonlea - s.
20,00 Tată, am încurcat-o - s. rel.
20,30 Piramida
21,15 Patinaj artistic
23,15 În plină acțiune - s.rel.
0,00 Vedetele familiei
0,45 Un cardinal misionar
1,20 Arta apărării

PRO TV
7,00 Bună dimineața!
8,00 Știrile Pro TV - Ziarul dimineții tale
9,00 Tânăr și neliniștit - s. rel.
*.Ro - rel.
9,50 Melrose Place - s.
10,30 ProMotor - rel.
11,00 Oxigen - rel.
11,30 Părinți la Hollywood - s.
12,30 Cei mai frumoși ani - s.
13,15 Nikita - s.
(●) 14,00 Mașini ucigașe - f., rel.
16,00 Tânăr și neliniștit - s.
17,00 Știrile Pro TV
17,35 Vremea
17,40 Pro Tv te ascultă ce vezi
17,45 Teo
19,00 Știrile PRO TV
19,50 Sport
19,55 Vremea
(●) 20,00 Ferma veselă - comedie, acțiune, SUA, 1988
22,00 Știrile PRO TV
22,40 .Ro
(●) 22,45 Destine încrucișate - dramă, SUA, 1999
(●) 0,30 Stare de grație - dramă, SUA, 1990
2,45 Meci Divizia Națională - rel.

TV ACASĂ
7,00 Știrile de Acasă - rel.
7,30 La casa de vis - rel.
8,00 Vei fi a mea, Paloma! - s. rel.
9,30 Prima dragoste - s. rel.
10,00 Căsuța poveștilor - desene animate
10,15 Betty cea urâtă - s. rel.
(●) 11,10 De 3 x femeie - rel.
12,15 Dădaca - s. rel.
12,40 Salome - s. rel.
13,30 Ramona - s. rel.
15,00 Războiul pasiunilor - s.
15,50 Căsuța poveștilor
16,00 Dragoste nebună - s.
17,30 Vei fi a mea, Paloma! - s.
18,30 Știrile de Acasă
19,00 Prima dragoste - s.
20,00 Betty cea urâtă - s.
(●) 20,50 De 3 x femeie
22,00 Salomé - s.
22,50 Dădaca - s.
23,15 Știrile de Acasă - rel.
23,45 90-60-90 Fotomodele - s.
0,35 Sânge din sângele meu - s.
(●) 1,00 De 3 x femeie - rel.
2,10 Muzica de acasă, muzica nopții

HBO
8,00 Patch Adams - Un doctor trăsnit - comedie, SUA, 1998
9,55 Pe platourile de filmare
10,30 Partenerul ideal - comedie romantică, SUA, 1997
12,10 Betigașe
12,25 Tinerețe furată - dramă, SUA, 1999
14,35 Martor sub protecție - dramă, SUA, 1999
16,20 Dad Savage - acțiune, Marea Britanie, 2000
18,05 Un bilet în plus - dragoste, SUA, '99
20,00 Vioara roșie - acțiune, Italia, 1998
22,10 Galaxy Quest - comedie, SUA, 1999
23,50 Armageddon - SF, SUA, 1998

PRIMA TV
7,00 Impact - rel.
7,30 Real TV - rel.
8,00 Prima Mix!
13,00 M.A.S.H. - s. rel.
13,30 Desene animate: Rambo
14,00 Cronica cârcotașilor - rel.
15,00 Special
16,00 Impact
16,30 Vânătoarea comorilor - s.
17,30 M.A.S.H. - s.
18,00 Focus
18,55 Focus special
19,05 Camera de râs
19,30 Real TV
20,00 Cei mai buni dintre cei buni - acțiune, SUA, 1993. Partea a doua
22,00 În căutarea dreptății - s.
23,00 Focus Plus
23,30 Vânătoarea comorilor - s. rel.
0,30 Camera de râs - rel.

TELE 7 ABC
7,30 Știri
7,50 Muzică
10,00 Tentații - rel.
10,30 Des. animate
11,00 Documentar - rel.
12,00 Apel: Crima - s. rel.
13,00 Cântecul și casa lui
14,00 Nevinovații au somn ușor - thriller, SUA, 1995
15,40 Documentar - rel.
16,05 As Show - rel.
17,00 Reporter - rel.
18,00 Documentar
18,30 Telejurnal
19,00 Documentar
19,30 Dragoste bolnavă - thriller, SUA, 1997
21,45 Apel: Crima - s.
22,40 Reporter
23,15 Loto. Joker. Pariul Trio
23,30 Știri
23,45 Jazz

ANTENA 1 – TV ARAD
7,00 Observator
7,50 Sport
8,00 Cafeaua cu sare
10,00 Știri TVA - rel.
10,30 Emisiune în limba bulgară - rel.
11,00 Îmbrățișări pătimașe - s.
12,00 Marius Tucă Show
13,00 Știrile amiezii
13,20 Amintirile unui pelerin - s.
14,00 Strict autentic - rel.
16,00 Pactul de stabilitate
16,30 Publicitate, promo
16,45 Știri TVA
17,15 Milagros - s.
19,00 Observator
19,50 Sport
20,00 Operațiuna Delta Force 3 - f. SUA, 1998
21,57 Publicitate, Promo
22,00 Observator
22,15 Ediția de noapte TVA
22,30 Marius Tucă Show
0,00 Noaptea târziu cu Mircea Badea
1,30 Observator - rel.
2,30 Amintirile unui pelerin - rel.
3,00 Cafeaua cu sare - rel.
5,00 Milagros - rel.

TV RCS
8,30 Cafeaua de dimineață
9,30 Desene animate
10,00 Mistere și farmece - doc.
10,30 Maniac Mansion - s.
11,00 Știrile RCS - rel.
11,45 Provocarea - film
13,15 Trei destine - s.
14,00 Știrile RCS - rel.
14,35 Odiseea - film
15,00 Trei destine - s.
15,50 Dedicații muzicale
16,00 Emisiune în limba maghiară
17,00 Cultural - rel.
18,00 Frumusețe și stil - rel.
18,15 Știrile RCS
19,00 La N de paralela 60 - doc.
19,52 Dedicații muzicale
20,00 Viva la Fiesta - divertisment
21,30 Tradiții și folclor
22,00 Știrile RCS
22,35 Dublu impact - film
0,00 Erotica

RADIO EUROPA FM (89,3 MHz)
6,00-10,00 Deșteptarea - cu Gabi Dobroiu (7,00 Jurnalul de dimineață); 10,00 Europa Express cu George Zafiu; 13,00 Jurnalul de prânz; 13,30 România în direct cu R. Turcescu; 14,00 Drum cu prioritate cu Radu Constantinescu; 18,00 Jurnalul de seară; 18,30 Interviurile Europa FM; 19,00 Clubul de seară cu Denis Ciulinaru; 22,00 Jurnalul de noapte; 22,30 Infomania cu Dan Goanță; 23,00 Europa lângă tine

RADIO PRO FM (92,1 MHz)
3,00-5,00 MUZICĂ; 5,00-5,30 BULETIN DE ȘTIRI la fiecare sfert de oră; **5,30-7,00 PRO FM PÂNĂ LA UNU** cu Ramon Cotizo; **7,00-10,00 PRO FM PÂNĂ LA UNU** cu Flavius Esnican; **10,00-13,00 PRO FM PÂNĂ LA UNU** cu Mihai Dobrovolschi; **13,00-14,00 13-14 CU ANDREI** cu Andrei Gheorghe; **14,00-17,00 POFTIM PRO FM** cu Cătălin Lăpușcă; **17,00-19,00 PRO FM E AICI** cu Cristi Schnebli; **19,00-22,00 ASCULTĂ-ȚI MUZICA** cu Andi Moisescu; **22,00-23,00 AUTO PRO FM CLUB** cu Dan Vardie; **23,00-2,00 PRO FM BY NIGHT** cu Vlad Craioveanu

RADIO ARAD & RADIO CONTACT (99,1 MHZ)
6,00 Lupta cu somnul; 8,00 Matinal cafe; 10,00 Tovarășii mei; 12,00 Pulsul zilei; 14,00 Radiomagazin Deutsche Welle; 15,00 Muzica așa cum vrei; 17,00 Radio Vocea Speranței; 18,00 Radiomagazin Radio France International; 19,00 Muzica generației în loden; 20,00 Bună seara, Arad!; 21,00 În arșița muzicii; 23,00 Contact FM

RADIO TIMIȘOARA
6,00 Ceasurile dimineții; 8,00 Muzică populară cu dedicații; 9,00 Cânt din suflet; 10,00 De zece ori România; 11,00 Conexiuni muzicale; 12,00 Miez de zi la polul vest; 13,00 Emisiune în lb. germană; 14,00 Emisiune în lb. maghiară; 15,00 Emisiune în lb. sârbă; 16,00 Actualitatea în 60 de minute; 17,00 Carusel cultural; 18,00 Actualitatea radio; 18,05 Un răspuns pentru fiecare; 19,00 Radiojurnal; 19,15 Vârful de lance; 20,05 Școala pământului; 20,50 Călătorie în lumea poveștilor; 21,00 Curierul de seară. Știri: 6,00; 7,50; 11,00; 12,50, 17,00; 21,00. Radio Jurnal: 7,00; 16,00; 19,00

RADIO SEBIȘ
6,00-9,00 Cronica cârcotașilor - (p); 9,00-10,00 Precinie, precinie - muzică populară; 10,00-12,00 Cafeaua de zece; 12,00-15,00 21 Expres; 15,00-16,00 Bună ziua oameni buni - muzică populară; 16,00-19,00 Magazin 21; 19,00-20,00 Sus, paharul, fiecare - muzică populară; 20,00-22,00 E seara tal; 20,30-21,00 Cu alți ochi; 22,00-23,00 Lecții particulare - (p); 23,00-6,00 21 Night Hits - (p)
Știri: 6,00; 7,00; 9,00; 11,00; 15,00. Jurnale: 8,00; 13,00; 18,00.

Redacția Adevărul nu își asumă răspunderea pentru modificările ulterioare intervenite în programele Radio - TV

PUNR ARAD CRITICĂ ADMINISTRAȚIA LOCALĂ

Ieri, organizația județeană PUNR a convocat prima conferință de presă din acest an. La „prezidiu" au luat loc Ioan Moș - președinte, Emil Roman - secretar general, Teodor Mihuț - vicepreședinte și Gheorghe Șiclovan - președintele Comisiei de Cenzori.

Încă de la început, Ioan Moș a precizat că „sunt un adversar al primarului Dorel Popa. Îmi pare rău că l-am votat, pentru că mi-a lăsat un gust amar. Ceilalți primari au fost mai aproape de cetățean". * Ioan Moș consideră că preluarea CET-ului de către o firmă străină ar fi un lucru bun, numai că primarul trebuia să consulte specialiști de la CET, Primărie, Finanțe etc. înainte de a cere trecerea CET-ului la CLM. Problema trebuia tratată cu seriozitate, nu în stil „pompieristic", pentru că se poate produce un adevărat dezastru. * Ioan Moș a precizat că în repetate rânduri a demonstrat că este necesară o restrângere a celor 7 societăți comerciale aflate în subordinea Primăriei, pentru că este inadmisibil că ARTERM, de pildă, să aibă trei directori pe aceeași funcție. După cum spune dl. Moș, salariile directorilor și Consiliilor de Administrație ale celor 7 societăți comerciale însumează 20-25 de miliarde de lei anual. * În ceea ce privește partidul de guvernământ, Ioan Moș consideră că acesta are o singură „bilă albă", politica externă, în rest dând dovadă doar de „demagogie", inclusiv în campania anticorupție.

● Parchetul Național Anticorupție - un fel de CNAICO

Emil Roman este de părere că înființarea Parchetului Național Anticorupție este ilegală, acest organism fiind similar cu celebrul CNAICO „inventat" de către Emil Constantinescu. În privința corupției, domnia-sa l-a adus „la rampă" pe Nicolae Văcăroiu, care s-a implicat în înființarea Băncii de Investiții și Dezvoltare deși atunci era vicepreședinte al Senatului *. Emil Roman consideră că schimbarea prefectului Gheorghe Pele intră în sfera anormalului prin felul în care s-a făcut, în sensul că dacă trebuia să fie schimbat, această schimbare trebuia făcută de către Guvern, în urma unei analize și nu prin intervenția brutală a partidului.

● Consiliul Național PUNR - la Tg. Mureș

Până la Consiliul Național, care se va desfășura pe data de 16 martie, la Tg. Mureș, organizațiile județene vor transmite la centru, celor trei comisii, propunerile pentru modificarea statutului, actualizarea doctrinei PUNR și actualizarea programelor economico-sociale. * Consiliul Național va pregăti Convenția Națională. La aceasta vor participa 15 delegați ai PUNR Arad.

● PUNR condamnă rusificarea românilor din Republica Moldova

PUNR consideră că Guvernul ar trebui să-și exprime poziția fermă împotriva rusificărilor românilor din Republica Moldova. Mai mult, pe agenda Guvernului ar trebui să figureze programe de pătrundere a capitalului românesc în Republica Moldova, chiar dacă pentru aceasta sunt necesare sacrificii.

* Revenind pe plan local, în iunie 2000 PUNR Arad avea 67 de organizații în județ. Până acum au fost inventariate 37 dintre acestea, toate fiind în stare de funcționare.

SIMION TODOCA

CRISTIAN ILEA A CONTESTAT RESPINGEREA CANDIDATURII SALE LA PREȘEDINȚIA PNȚCD ARAD

Cristian Ilea a depus ieri o contestație cu privire la respingerea candidaturii sale pentru funcția de președinte al PNȚCD Arad. Acesta își fondează contestația pe următoarele elemente: statutul nu condiționează acceptarea unei candidaturi de obținerea calității de delegat la conferința județeană; calitatea de delegat poate fi obținută și în cadrul conferinței județene, prin absența unor delegați, în ordinea voturilor obținute. Cristian Ilea mai spune că a depus lista celor care au semnat moțiunea sa, cu semnăturile în original și că susținătorii săi nu au avut cereri - tip de candidați pentru funcții în Delegația Permanentă Județeană sau Biroul de Conducere Județean pentru că acestea nu le-au fost puse la dispoziție de cei în drept să o facă.

F. G.

O nouă „victimă" a deputatului N. Cojocaru?

Aperiștii arădeni și-au desemnat liderii... liberali

După cum vă informam zilele trecute, ApR și PNL Arad au semnat protocolul privind fuziunea celor două organizații județene. Conform protocolului, aperiștii arădeni au primit 14 posturi de conducere în PNL: **șase în Biroul Municipal și opt în cel județean**. Pentru informarea cititorilor, i-am solicitat d-lui Gavril Popescu numele celor patrusprezece aperiști care au fost desemnați pentru aceste funcții.

ORGANIZAȚIA MUNICIPALĂ: Schill Gheorghe, Țolea Dacian, Săcui Silviu Mircea, Indricău Mihaela, Cătană Vasile și Înțeleptu Mihai.

ORGANIZAȚIA JUDEȚEANĂ: Amzulescu Marius, Gârbovan Gheorghe, Moșneag Ovidiu, Oprea Cornel, Pădureanu Corneliu, Popescu Gavril, Tabuia Ștefan și Țolea Adrian.

Dl. Gavril Popescu ne-a declarat că încă nu s-a stabilit care dintre cei patrusprezece foști aperiști vor ocupa funcțiile de vicepreședinte (doi la municipiu și trei la județ) sau de secretar (unul la municipiu și unul la județ), acest lucru urmând să se petreacă după întoarcerea delegaților care vor participa la Congresul de fuziune, deci săptămâna viitoare.

DORU SINACI

LUPTA CU AMINTIRILE

Au trecut vremurile când socialismul zicea că poartă popoarele pe „cele mai înalte culmi de progres și civilizație". Cel puțin în estul Europei, socialismul a fost compromis total, vorba socialistului Ion Iliescu. În est, partidele socialiste au sucombat, dar mentalități ale epocii socialiste revolute s-au păstrat cu pregnanță mai ales la generațiile mai vârstnice. În același timp, partidele care se numesc social-democrate mai păstrează în programul lor politic urme ale doctrinei socialiste.

Pe de altă parte, trebuie remarcat faptul că în Occident mișcarea socialistă se ține destul de bine pe picioare, dacă ne-am gândi doar la țări ca Franța, Spania sau Portugalia. La fel, în Italia, mișcarea de stânga este puternică. Numai că diferența dintre socialismul practicat în estul Europei se deosebește fundamental de cel practicat în Occident. Nu e locul aici și acum să facem o analiză a celor două fețe ale monedei numită socialism. Important ar fi pentru cei care zic că practică socialismul în România să deschidă ochii și mintea, să învețe ce se mănâncă socialismul și pe alte meridiane și abia atunci să se apuce de lucru. Cum, de altfel, trebuia să procedeze toți politicienii noștri de după revoluție. În marea lor majoritate, aceștia au făcut liberalism după ureche, social-democrație tot după ureche și creștin-democrație așijderea. Iar socialiștii nu au făcut excepție.

Nu au făcut excepție nici cei din Arad. Curentul general i-a purtat și pe arădeni, cum i-a purtat pe toți socialiștii români, spre zone tot mai nepopulate din punctul de vedere al succesului politic.

După plecare lui Teodor Pătrăuță de la conducerea PSM Arad, socialiștii arădeni au un conducător nou în persoana lui Mihai Lelik. Acesta își ia misia în serios și

Retrospectiva politică 2001

reorganizează partidul. Socialistul Lelik poate fi exemplu de activism de partid. Circulă prin județ să-și constituie filiale, apare în fața presei cu tot felul de conferințe de presă și simpozioane în care își dă cu opinia despre diverse probleme ale societății românești, într-un cuvânt ține trează conștiința politică socialistă.

Mai mult, încearcă să adune forțele răsfirate și împuținate ale socialiștilor arădeni, încercând fuziuni cu partide mai noi sau cu partide demult uitate prin cotloanele politicii românești. Numai că, așa cum se întâmplă cu fuziunile și la partide mari, orgoliile își spun cuvântul și lucrurile se împacă greu sau deloc. Încercarea de a se apropia de Partidul Socialist al Renașterii Naționale, al cărui lider Ion Radu provine din PRM, nu prea are sorți de izbândă. Se invocă tot felul de principii doctrinare care cică nu s-ar potrivi, în speță atitudinea față de proprietate. Cum spuneam, în Occident lucrurile sunt clare în privința doctrinei socialiste, numai că socialiștii noștri încă mai vor să construiască un socialism original în sensul: fiecare partid cu socialismul lui.

La nivel național, lucrurile nu stau mai bine ca la Arad. Partidul Socialist Muncitoresc Român - care la Arad nu există - nu reușește să se adune cu ceilalți socialiști, iar Partidul Pensionarilor și al Protecției Sociale înoată greu în apele tulburi ale socialismului românesc. La nivelul județului Arad, pensionarii au trecut la PDSR și și-au pierdut urmele și identitatea în partidul-mamut.

Trecutul „glorios" al socialismului românesc rămâne o amintire mai puțin plăcută pentru majoritatea românilor. Cu această amintire și cu multe altele trebuie să lupte socialiștii români pentru a alcătui un partid cât de cât important pentru scena politică românească. Pentru prezent și pentru viitorul apropiat situația socialismului românesc este cel puțin precară. Mihai Lelik, cu toate strădaniile sale lăudabile - ar avea destui lideri de partide importante ce să învețe din activismul liderului socialist -, nu reușește mare lucru pentru socialismul arădean. Nu știu dacă greșește sau nu încercând să reînvie în România o doctrină condamnată, dar Mihăi Lelik persevereză.

I. IERCAN

Țărăniștii au planuri ambițioase

PNȚCD - principala forță de opoziție din Arad

* PNȚCD Arad a organizat ieri ultima conferință de presă înaintea Conferinței Județene de sâmbătă. Cu această ocazie, Claudiu Cristea - singurul candidat pentru funcția de președinte - și-a prezentat moțiunea **„Tradiție și viitor."**

* Moțiunea lui Claudiu Cristea pleacă de la o „analiză critică" a situației partidului în acest moment și propune o serie de măsuri organizatorice și politice pentru relansarea PNȚCD. Principalele obiective fixate sunt constituirea ca alternativă la stânga politică și afirmarea ca principală forță de opoziție la Arad. Printre altele, Claudiu Cristea își dorește o îmbunătățire a relațiilor cu comunitatea locală, biserică și întărirea solidarității între membrii de partid. Nu în ultimul rând, trebuie îmbunătățită relația cu conducerea centrală a partidului, **„care trebuie să fie menținută prin intermediul președinților organizațiilor județene, și nu prin deputații partidului, așa cum s-a întâmplat în perioada 1996-2000"**. PNȚCD Arad își propune să mențină relațiile bune cu partidele cu ajutorul cărora a fost aleasă conducerea Consiliului Județean, **„pentru că sunt mai multe lucruri care ne leagă decât cele care ne despart"**, după cum s-a exprimat Claudiu Cristea. Țărăniștii vor colabora **„pe probleme punctuale și cu partidele nedemocratice."**

Cristea se va baza pe o echipă formată din **„cei care au muncit zi de zi pentru partid în ultimul an, cel mai greu din viața partidului"**.

* Secretarul PNȚCD Arad, Ionel Costin, a afirmat că Sorin Cristian Ilea nu poate candida la președinția PNȚCD, în principal pentru că acesta nu este delegat la lucrările Conferinței Județene. Acest lucru a fost confirmat, prin fax, și de către secretarul general al PNȚCD, Constantin Dudu Ionescu. Claudiu Cristea a ținut să precizeze că nu se teme de nici o candidatură, ci dimpotrivă se simte chiar puțin stingherit de lipsa concurenței.

* Președintele organizației de tineret a PNȚCD Arad, Cosmin Galu, a prezentat planul de acțiune al acestei organizații pentru anul 2002. Tinerii țărăniști și-au propus să-și pregătească membrii pentru activitatea politică și pentru funcții în administrația publică și să se apropie, prin diferite acțiuni, de viața comunităților locale.

FLAVIUS GHENDER

OPORTUNITATE

IN ZONĂ DEFAVORIZATĂ ÎN PLINĂ DEZVOLTARE

Companie internațională vinde

TEREN

- 8904 mp
- situați în zona defavorizată Ștei/județul Oradea
- preț (negociabil): 38.000 USD*

TEREN CU CLĂDIRE

- 2279 mp
- situată în centrul orașului Ștei/ județul Oradea
- cladire ideală pentru amenajare de fabrică
- preț : 188.000 USD*

Pentru detalii si informații ne puteți contacta la: - 00 401 222 99 88
- 00 401 224 18 62

*- protul fără TVA

DE MÂNUȚE, ÎN HORĂ

(Urmare din pagina 1)

Acordul încheiat cu FMI, care obligă guvernul să taie în carne vie a ajuns la o primă scadență. În plus, salariații nu au resimțit în buzunar efectele creșterii economice realizate anul trecut. Practic, bunăstarea cetățeanului, în limita creșterii economice, sporirea puterii de cumpărare, obiective esențiale ale vechiului acord social, nu au fost atinse. În plus, ca urmare a acordului de împrumut tarifele la utilități vor crește în continuare, trecând ca un tăvălug peste veniturile salariale. Energia electrică va crește în primele trei luni cu 3,6 pe lună și în aprilie cu 16 la sută. Energia termică va costa 15 $ gigacaloria până în aprilie, iar din 1 iulie prețul va ajunge la 20$. Așa încât, dintr-un salariu mediu de 3 milioane, după scăderea facturilor abia mai rămân 30.000 lei pe zi pentru mâncare. Cu 10.000 mai mult decât ia un posesor al „certificatului de sărac" de la Primărie. Și până la urmă, deși încearcă să amâne cât mai mult, guvernul va trebui să aplice măsurile de reformă fiscală privind noua lege a TVA care va reduce substanțial numărul scutirilor, noua lege a impozitului pe profit care elimină o serie de facilități fiscale. Ori, toate acestea au ca o consecință pierderea unor locuri de muncă. În industria de apărare deja aproape 10.000 de oameni au primit preavizele, iar alți 6000 de bugetari urmează să rămână fără slujbe.

În plus, chiar și ajutorul de șomaj va fi dijmuit. 75% din salariul mediu pe economie nu e tot una cu același procent din salariul minim.

Iată de ce anul 2002 nu poate fi un an al păcii sociale, ci al revendicărilor. Pentru că prețurile, teama de șomaj și de boală continuă de peste un deceniu să fie principalele angoase ale românilor. Este limpede că încă o bucată de hârtie împodobită cu semnături nu va însemna nimic decât un nou exercițiu de imagine. Ori imaginile nu mai satură pe nimeni acum. Și nici promisiunile.

În problema preluării CET-ului de către Primărie,

SINDICATUL SOLICITĂ AMÂNAREA ADOPTĂRII HOTĂRÂRII DE GUVERN

● Acțiunile de protest începute ieri vor continua
● „Vrem ca arădenii să participe la mitingul nostru de vineri"

Ieri, la Arad, a fost prezent secretarul general al Blocului Național Sindical (BNS), Matei Brătianu, pentru a-i susține pe sindicaliștii din CET în revendicările acestora. Sindicatul protestează împotriva deciziei de trecere a centralelor electro-termice în patrimoniul CLM Arad. El consideră că acest lucru ar afecta întreg orașul și locuitorii săi.

În primele ore ale dimineții, muncitorii de la CET au refuzat să intre la muncă, dar după scurt timp, activitatea a revenit la normal. Însoțiți de Brătianu, sindicaliștii au discutat cu directorul Lucian Barniciu.

În cursul după-amiezii, discuțiile conducerii Sindicatului Energia au continuat în biroul președintelui C. J., Caius Parpală. Au mai participat: primarul Dorel Popa, viceprimarul Emanoil Voicu și vicepreședintele C. J. Gheorghe Falcă.

Sindicatul a înmânat primarului o adresă prin care cere ca acesta să solicite includerea în Hotărârea de Guvern referitoare la transferul de proprietate a următoarelor clauze sociale: ● „menținerea numărului de salariați pentru 5 ani; ● menținerea drepturilor salariale și salariul real existente în momentul transferului; ● recunoașterea, aplicarea și prelungirea până în mai 2003 a contractului colectiv de muncă (în iunie acest an urmând să aibă loc negocierea majorării salariului pentru 2002); ● recunoașterea contractului colectiv de muncă și a celui negociat de Federația Energetica drept bază minimală pentru negocierea contractului la nivelul unității; ● deciziile referitoare la soarta CET Arad se vor adopta după consultarea partenerilor sociali.

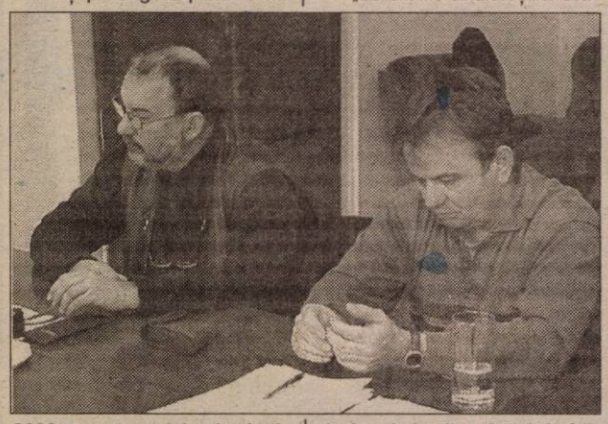

„Solicitările sindicaliștilor arădeni au la bază pericolul de faliment al Sucursalei Electrocentrale Arad și majorarea-dublarea sau triplarea - prețului gigacaloriei. Din discuțiile cu primarul Popa a rezultat că nu s-a făcut nici o analiză referitoare la consecințele economice pe care le are transferul de proprietate asupra bugetului local. Nu s-a făcut o analiză a posibilității resurselor din care bugetul ar putea acoperi diferența dintre costul de producție și prețul de vânzare la populație a gigacaloriei", a spus presei Brătianu, după terminarea discuțiilor cu reprezentanții autorităților locale.

Sindicaliștii au solicitat primarului Popa să ceară o amânare a punerii în discuție a Hotărârii de Guvern până când aceste analize vor fi efectuate, iar Hotărârea să fie adoptată dacă există resursele și condițiile necesare ca arădenii să nu fie pedepsiți cu majorarea prețului la gigacalorie. „Rugăm arădenii să participe la mitingul nostru de vineri, să fie alături de noi. Nu vrem ca Aradul să ajungă ca orașul Giurgiu, unde nu e apă caldă de ani de zile", a adăugat Traian Deliman, liderul sindicatului Energia din CET.

Acțiunile de protest ale energeticienilor arădeni vor continua. În paralel, vor protesta și Federația Energetica și BNS.

GERLINDE KNAP
Foto: **VIOREL MUSCA**

SUFERINȚELE PRIMARULUI DOREL POPA

Aflu cu surprindere că în cursul zilei de marți primarul Dorel Popa a suferit o criză de pancreatită, fiind internat (temporar) în spital. Cu simțire față de suferința domniei sale, doresc să-mi exprim regretul că unele voci pun această întâmplare nenorocită pe seama stresului provocat de articolele critice din ziarul nostru. Personal nu cred că așa stau lucrurile, dar - în dorința de a nu agrava starea de sănătate a domniei sale - îl asigur că, pentru un timp voi renunța să-l mai pomenesc în ziar. Îmi exprim speranța că gestul meu îi va aduce liniștea sufletească atât de necesară în aceste momente.

Cu sinceritate,
ȘTEFAN TABUIA

Astăzi

MARȘ ȘI MITING DE PROTEST AL MUNCITORILOR DE LA ARIS

● Secțiile s-au mutat în ... curte
● Sindicatul apelează la Guvern și APAPS pentru rezolvarea crizei

De cinci zile societatea Aris e debranșată de la rețeaua electrică. De tot atât timp activitatea în fabrică e întreruptă. Oamenii vin, totuși, la muncă, însă, din cauza nealimentării societății cu energie electrică, nu pot lucra.

„Zilnic, sperăm să fim recuplați. Muncitorii vin dimineață, îi ținem câteva ore în curte, ca să vedem ce se întâmplă, apoi îi trimitem acasă", spune directorul Teodor Horga. Datoriile ARIS-ului către CONEL se ridică la 12 miliarde de lei.

Nimeni nu știe cât va ține perioada de criză la Aris. Conducerea societății spune că decizia trebuie să vină de la București. „Directorul Secianschi zice că așteaptă un răspuns de la directorul de la Timișoara, care la rândul lui așteaptă instrucțiuni de la București. Problema e că nu lucrăm. Dacă nu producem, nu avem ce vinde, nu scoatem bani", adaugă Horga.

În vederea rezolvării alimentării cu energie electrică a societății, sindicatul va începe de astăzi mișcări de protest. Astfel, începând cu ora 10, muncitorii vor organiza un marș și miting de protest pe traseul Aris-Calea Victoriei-str. Coșbuc - str. Horia-Palatul Administrativ.

La manifestație vor participa aproape 500 de persoane, iar marșul va dura circa două ore.

Sindicaliștii au sesizat Guvernul și APAPS-ul în legătură cu situația în care a ajuns Aris-ul. Ei cer prim-ministrului Năstase și vicepreședintelui APAPS, George Musliu, să intervină pentru rezolvarea crizei.

Aris se află în proces de privatizare, început de APAPS în noiembrie anul trecut. Discuțiile dintre firma germană Weiler și APAPS sunt momentan întrerupte, însă o nouă rundă de negocieri va începe la sfârșitul acestei luni.

GERLINDE KNAP

Arădenii, cuprinși de febra emigrării

ABUNDENȚĂ DE CERERI LA ASIGURĂRILE DE SĂNĂTATE „SCHENGEN"

Asigurările de sănătate - un accesoriu pentru a intra în spațiul Schengen.
Foto: **ȘT. MATYAȘ**

În primele săptămâni ale noului an firmele care eliberează asigurări de sănătate în spațiul Shengen au fost asaltate de cereri. În doar 15 zile Biroul de Turism și Tranzacții (B.T.T.) din Piața Avram Iancu, a avut aproape 100 de clienți. Ei au solicitat asigurări medicale pentru **Germania, Italia** sau **Grecia**. Cele mai multe cereri sunt însă pentru **Spania** și **Portugalia** - țări în care arădenii speră să găsească mai ușor un loc de muncă. Pentru că, aceasta este principala destinație a românilor care intră în spațiul Schengen...

S-a întâmplat să fie solicitate asigurări medicale pentru un grup organizat. Cu călăuză ... care în schimbul unei sume în dolari le promite găsirea unui loc de muncă în una din țările Uniunii Europene. Florica Bulzan, directorul S.C. B.T.T. Arad spune că cele mai multe asigurări medicale au fost achiziționate de tineri până în 35 de ani. Prețul unei asigurări pe 10 zile este de 120.000 lei, costul pe 3 zile fiind mai redus - 70.000 lei.

B. O.

„CHIRIAȘII" LUI LEVENTE BOGNAR S-AU MUTAT ÎN FAȚA PRIMARIEI

Protestele chiriașilor din imobilul revendicat de mătușa viceprimarului **Levente Bognar**, pe baza unui testament pe care aceștia îl consideră fals, continuă. Ieri dimineață, oamenii s-au adunat în fața Palatului Administrativ, sperând că viceprimarul - „dacă se consideră curat ca lacrima" - va ieși să stea de vorbă cu dumnealor. Locatarii clădirii din Piața Avram Iancu nr.11 au de gând să se adune zilnic în fața Primăriei.

Chiar dacă protestul dumnealor nu a fost autorizat, ieri, cel puțin, au primit ad-hoc, din partea organelor competente, dreptul de a demonstra pașnic timp de o jumătate de oră. Oamenii declară că nu se vor lăsa până nu vor vedea rezultatele expertizei autenticității semnăturii de pe testamentul care a făcut-o proprietară pe mătușa lui Levente Bognar, Gisela Groșescu.

Astăzi are loc, la Craiova, înfățișarea în procesul penal în care chiriașii speră că vor reuși, prin compararea semnăturii testamentului cu aceea aflată pe un act original deținut de dumnealor, să demonstreze că testamentul scos la iveală de Levente Bognar - și care a făcut-o pe mătușa dumnealui proprietara unui imobil de un milion și jumătate de dolari - este fals. La ora actuală, testamentul se află la Poliție, spre a fi analizat grafologic.

Dorica Poleac, reprezentanta locatarilor din imobilul ce face obiectul atâtor dispute, ne-a declarat: **„Deținem un act pe care figurează semnătura originală a defunctei proprietare a imobilului, Josefina Weiller. Or această semnătură este, în mod evident, diferită față de aceea care apare pe testament. Noi am obținut acest act chiar din satul de baștină al Josefinei Weiller (Valcani, com. Dudeștii Vechi, jud. Timiș). Spre a nu întâmpina probleme, am fost însoțiți la Primăria de acolo inclusiv de un reprezentant al Poliției Economice din Arad, respectiv de cpt. Sorin Filimon. Prin urmare, actul pe care îl deținem este autentic - legalizat chiar - și considerăm că el va demonstra cât se poate de clar că testamentul care ne-a pus pe drumuri de atâta vreme este un fals."**

Referitor la acuzațiile care i se aduc, viceprimarul **Levente Bognar** (chiar dacă nu a ieșit în fața Primăriei să discute cu demonstranții) a trimis, în cursul zilei de ieri, o scrisoare pe adresa redacției, în care **neagă orice implicare a sa în afacerea „imobilul din Piața Avram Iancu nr. 11"**, din care spicuim: „Doresc să declar că nu am falsificat nici un testament, nici un act, în viața mea. Eu cred în valorile democrației și sunt convins că instituțiile abilitate au acționat și acționează și în acest mult mediatizat caz conform principiului separării puterilor într-un stat democratic. **Sunt dispus să fiu cercetat pentru toate acuzele mincinoase care mi se aduc, ca să-mi pot dovedi nevinovăția.** Consider că metodele prin care locatarii imobilului (poate manipulați!) caută să obțină așa zisa dreptate în afara instanței judecătorești sunt incompatibile cu normele statului de drept. Menționez că atât textul afișat (n.n. - în cadrul protestului locatarilor din data de 14 ianuarie a.c.), cât și arborarea drapelului Ungariei pe imobil sunt tentative de instigare antietnică. Aceste fapte le-am sesizat instituțiilor abilitate și aștept pedepsirea celor vinovați (sper că nu va trebui să mă adresez unor forurI internaționale pentru apărarea drepturilor omului!)"

EUGENIA BĂRDAȘ

Expoziție fotografică

Peste 150 de persoane au fost prezente ieri după-masă la sala Forum la vernisarea expoziției foto a artistului arădean Siska Szabo Zoltan. Expoziția, dedicată memoriei lui Czaran Gyula (1847-1906), pionierul turismului din munții Bihor - cuprinde și diverse obiecte ce au aparținut acestuia și care acum fac parte din colecția lui Titus Ștefanov.

Despre evenimentul cultural au vorbit Dan Lăzărescu, Titus Ștefanov, Ujj Ianos. Expoziția poate fi vizitată până la sfârșitul lunii.

G. K.

O nouă modă

ȘARPELE - UN ANIMAL DE COMPANIE

De ieri, Sala Clio găzduiește expoziția „Reptile exotice". Organizată de Muzeul Județean Arad, expoziția prezintă exemplare deosebite din colecția lui Ernest Barta și Geza Gyorgyi, doi iubitori de reptile exotice. Arădenii pot admira la această expoziție o mare varietate de reptile însumând specii de vipere veninoase, broaște țestoase, crocodili și insecte, multe dintre acestea întâlnite doar în anumite zone ale globului. De la crescătorii de astfel de reptile am aflat că hrana necesară acestora, care constă în iepuri, păsări sau șoareci vii, se ridică la suma de 5 - 6 milioane lei lunar.

Ideea că șarpele poate fi un excelent animal de companie s-a răspândit relativ recent în Europa occidentală. Pasiunea aceasta, destul de controversată, a atras mulți colecționari români care și-au învins temerile legate de șerpi, ajungând să conviețuiască sub același acoperiș cu aceste reptile. Unul dintre exemplarele care atrage atenția vizitatorilor, la expoziția amintită, este pitonul tigrat alb, cu o coloratură deosebită și dimensiuni demne de luat în seamă: opt metri lungime și 120 de kg. Această specie a fost descoperită acum 20 de ani, de către un vânător de reptile american care a valorificat exemplarul prins pentru frumoasa sumă de 10.000 USD (poate că și din această cauză pitonul tigrat alb a ajuns faimos!).

Iubitorii de reptile exotice pot vizita zilnic expoziția de la Sala Clio, putând astfel face cunoștință cu specii deosebite, rar întâlnite pe glob.

F. R.
Foto: **ONORIU FELEA**

Un doctor care sculptează femeia

CINCI MILIOANE DE LEI PENTRU O PERECHE DE... SÂNI FRUMOȘI

Modificarea aspectului sânilor a devenit, în ultima vreme, o modă care le-a cuprins pe tot mai multe femei, în special pe cele tinere. Nici riscurile, nici prețurile vehiculate pentru o astfel de operație și nici distanța până la cea mai apropiată clinică de chirurgie estetică nu le-au speriat pe Evele doritoare de a fi mai frumoase. Puține știu însă că aproape de ele, în Arad, există un medic care poate repara imperfecțiunile naturii sau amprenta lăsată de ani pe sânii femeilor. Totul, la prețuri rezonabile.

CABINET UNIC ÎN VESTUL ȚĂRII

Dr. Constantin Frimu este medic primar specialist în chirurgie plastică și estetică. Secția de profil din cadrul Spitalului Județean, înființată în urmă cu 22 de ani, există și funcționează datorită lui. Acum însă, dr. Frimu este pensionar. Dar își continuă activitatea profesională în cadrul **Cabinetului policlinic „M.A.D. Estetic"** situat pe strada Lucian Blaga, la numărul 5. Este **unicul cabinet de chirurgie plastică și estetică** din Arad și chiar din vestul țării. (În Timișoara există două clinici specializate doar în chirurgie estetică.) Dr. Frimu este ajutat la cabinet de către **dr. Dan Micluța**, medic rezident în chirurgie estetică.

Cum spuneam însă, chirurgia estetică ocupă doar o parte din activitatea cabinetului policlinic. Preocupările cadrelor medicale sunt orientate și înspre traumatologia părților moi și a mâinii. Înspre repararea defectelor, a deformărilor suferite în urma unor traumatisme, a cicatricelor și a diformităților. Cu alte cuvinte, înspre chirurgia plastică.

GRATUITATE PENTRU CHIRURGIA PLASTICĂ

În premieră în Arad, dr. Constantin Frimu tratează poliartrita cronică evolutivă (reumatismul deformat al mâinilor) prin înlocuirea articulațiilor de la degete. De asemenea, cabinetul în care lucrează el se numără printre foarte puținele din țară în care se face tratamentul bolii Dupuytren (contracția țesuturilor de la degete care are ca efect îndoirea lor înspre palmă). **„Este o boală care deformează mâna prin retracții ale degetelor și ale palmei, făcând-o nefuncțională. Boala nu are alt tratament în afară de operație, iar neoperată la timp, ajunge în stadiul când nu se mai poate face nimic decât amputarea degetelor"** - explică dr. Frimu.

Tot la cabinetul de pe strada L. Blaga se mai pot face corectări ale unor malformații congenitale la mână (sindactilie=degete lipite, polidactilie=degete în plus etc.), înlăturarea tumorilor pielii sau țesuturilor moi, de suprafață (negi, lipoame, chisturi), îndepărtarea totală sau parțială a varicelor fără a lăsa nici un semn în urmă, reparări de nervi periferici etc. Toate aceste intervenții intră în regimul asigurărilor de sănătate, ceea ce înseamnă că bolnavii care fac dovada că sunt asigurați nu au de plătit nici un leu.

ÎNTINERIT CU ZECE ANI!

În ceea ce privește chirurgia estetică, dr. Frimu poate rezolva absolut tot ce i se solicită. Cu următoarea mențiune: **„Chirurgul nu e Dumnezeu. El nu poate să realizeze 100% ceea ce-și dorește sau își imaginează pacientul."** Dar încearcă să-și facă treaba cât poate mai bine. Iar cu pasiune și profesionalism reușește să întinerească o femeie cu cel puțin zece ani. Prin ce metodă? **Lifting facial**, adică întinderea pielii de la nivelul feței. Intervenția se poate face total sau parțial, fie prin operație, fie prin „combinarea unor mijloace fizice cu mijloace chimice". Scoaterea de pe față a diverselor semne (vărsat de vânt, urme lăsate de acnee) poate fi, de asemenea, rezolvată prin combinarea a două tehnici: **peelingul feței** (cu ajutorul substanțelor chimice) și **dermabrazie** (cu mijloace mecanice).

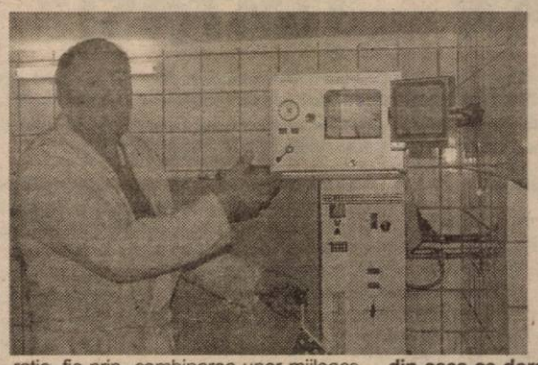

Dr. Frimu - manevrând aparatura din stația centrală de sterilizare

Persoanele care au probleme cu depunerile de grăsime ce deformează corpul, fie la nivelul gâtului, abdomenului sau toracelui, se pot considera norocoase. Prin **lipoabsorbție** și **lipoaspirație**, totul se poate aranja. La fel cum se pot rezolva și problemele de **chirurgie a nasului sau a urechii.**

„CU ESTETICA NU TE JOCI"

Pentru femei, micșorarea, mărirea sau ridicarea sânilor reprezintă, cu siguranță, atracția chirurgiei estetice. Iar doctorului Frimu nimic nu-i este imposibil. Reușita este condiționată însă de câteva discuții pregătitoare între medic și pacient. **„Discutăm despre ce dorește femeia și ce se poate realiza din ceea ce dorește. Îi fac cunoscute riscurile operației și îi dau să citească niște instrucțiuni în legătură cu aceasta. Dacă pacienta a ajuns la concluzia că vrea să-și facă operația, se face o înțelegere comună care se semnează de ambele părți"** - precizează dr. Constantin Frimu. Lucrurile trebuie foarte bine gândite și discutate. **„Cu estetica nu te joci. Nu e ca și cum ți-ai cumpăra un pantof sau o poșetă. Odată făcut un lucru, e bun făcut."** Ar mai fi necesară o precizare: în chirurgia estetică nu se rezolvă totul de la început, este nevoie mereu de retușuri.

Fiind considerată medicină la cererea pacientului, operațiile estetice se plătesc. Suntem asigurați însă că prețurile sunt promoționale, identice cu cele practicate în spitale. Ce înseamnă asta? 6 milioane pentru mărirea sau micșorarea sânilor, 4 milioane pentru ridicarea lor, 2 milioane pentru corectarea formei nasului etc. Dacă merită, numai clientul decide...

DIANA DUȚU
Foto: ONORIU FELEA

După operație, pacienții au posibilitatea de a rămâne internați 24 de ore

Prin transferul la Direcția de Asistență Comunitară

UN PIC MAI BINE PENTRU COPIII DIN CREȘE

Șapte creșe din municipiul Arad au trecut, de la începutul anului, din subordinea Spitalului Clinic Județean în cea a Direcției de Asistență Comunitară (DAC). În creșe lucrează 22 de angajați - asistente medicale și infirmiere - care au ca sarcină principală îngrijirea și supravegherea a aproximativ 130 de copii de 1-3 ani. Până acum, finanțarea cheltuielilor de personal și administrative din creșe era asigurată, oricum, din bugetul local. Coordonarea și supravegherea activității personalului care lucrează aici - sarcini ce intrau în responsabilitatea spitalului - erau însă neglijate. Cel puțin așa a constatat Serviciul de ocrotire a minorilor din cadrul DAC Arad.

CONDIȚIILE DIN CREȘE LASĂ DE DORIT

În controlul efectuat de reprezentanții amintitului serviciu prin creșele arădene s-a constatat că majoritatea își desfășoară activitatea în spații care necesită reparații și că au o dotare necorespunzătoare și insuficientă pentru desfășurarea optimă a activităților instructiv-educative (pereți nezugrăviți, cu igrasie, tencuială căzută, mobilier învechit sau care nu mai corespunde necesităților, lipsa mochetei în unele încăperi, jucării și material didactic insuficiente și depășite). S-a mai constatat, de asemenea, că - deși coordonarea activității personalului trebuia asigurată de spital - activitățile privind bucătăria și spălătoria erau asigurate prin bunăvoința și cu sprijinul personalului grădinițelor care funcționează în același imobil. Aspecte anormale, care puteau fi evitate. Dacă până la sfârșitul lui 2001 acest lucru nu s-a făcut, „niciodată nu e prea târziu"...

ÎN VIITOR, DUBLĂ COORDONARE

Conform unei hotărâri a consilierilor locali, creșele au fost preluate de DAC, cu tot cu personal și cu bunurile aflate în inventar. **„Am vizitat din nou creșele și am încheiat convenții de colaborare cu grădinițele în incinta cărora funcționează. De-acum înainte, creșele vor avea parte de dublă coordonare, atât din partea grădiniței, cât și din partea Direcției. Acum lucrăm la regulamentul de organizare și funcționare a creșelor"** - precizează **Etelka Nagy**, director al DAC Arad.

În baza protocolului de preluare a creșelor, Direcția s-a angajat să supravegheze, să coordoneze, să controleze creșele și să asigure condiții optime de desfășurare a activității acestora. **„Chiar dacă nu vom avea bani din buget, trebuie să găsim resurse - donații, sponsorizări - pentru a le aduce la un anumit standard. Am cerut necesarul de la fiecare director de grădiniță pentru a stabili care sunt prioritățile"** - adaugă Etelka Nagy. Fondurile

bugetare necesare pentru a asigura, în anul 2002, salariile angajaților și alimentele pentru copiii din cele șapte creșe se ridică la 1,2 miliarde de lei.

MAI MULTĂ DISCIPLINĂ

Directorii de grădinițe consideră că preluarea creșelor de către DAC este binevenită, în principal pentru că va aduce ordine și disciplină în rândul personalului angajat în creșe. **„Oricât am fi încercat, până acum nu am putut reglementa problema prezenței la locul de muncă și a programului de lucru. De fapt noi nu aveam autoritatea să facem acest lucru, iar angajatele creșei știau și profitau de aceasta - spune Elena Pârva, director al Grădiniței PP 16 de pe strada Predeal. Considerăm că preluarea creșelor de către Primărie este un lucru bun. Noi am trimis deja o listă cu propuneri și sugestii prin care sperăm ca lucrurile să intre pe făgașul normal. Sperăm într-o colaborare fructuoasă cu Primăria."**

SE REÎNFIINȚEAZĂ CREȘA PP 17?

Indisciplina personalului angajat și imposibilitatea conducerii grădiniței de a rezolva această problemă au făcut ca, în decembrie trecut, una dintre creșe (PP 17, strada Poetului) să se și desființeze. **„Creșa avea doar două angajate, dintre care una era tot timpul în concediu medical. Am înștiințat de nenumărate ori Spitalul Județean, dar nu s-a luat nici o măsură. Securitatea a 20 de copii trebuia asigurată. Iar părinții au început să se plângă. În această situație, a trebuit să iau o atitudine. Și am decis desființarea creșei. Copiii de 2,5-3 ani au fost preluați în grupele de grădiniță, iar ceilalți au fost transferați la o altă creșă"** - menționează **Florica Maxa**, director al Grădiniței PP 17.

„Este păcat că această creșă s-a desființat pentru că era necesară și arăta cel mai bine dintre toate. Se încearcă reînființarea ei" - spune Etelka Nagy. **„Nu prea sunt pentru reînființare pentru că nu cred că părinții copiilor care sunt la grădiniță îi vor duce înapoi la creșă. Așa cum mă îndoiesc că cei transferați în altă parte vor dori să revină. Dar nu eu hotărăsc lucrul acesta. Eu voi respecta ordinele superiorilor mei"** - adaugă Florica Maxa.

***

Venirea unui nou stăpân a adus și va mai aduce, cu siguranță, nemulțumiri în rândul personalului din creșe. Mai ales că acesta era obișnuit să nu fie supravegheat de nimeni. Dar calitatea serviciilor asigurate copiilor din creșe va crește în mod cert. Nu de altceva, dar Direcția de Asistență Comunitară ne-a obișnuit că, atunci când face ceva, face bine. Sunt o mulțime de exemple care stau mărturie în acest sens. Suntem convinși că nu vom fi dezamăgiți nici de această dată.

DIANA DUȚU
Foto: ȘTEFAN MATYAȘ

DAN CANCEL NU A CREZUT CĂ TREBUIE SĂ SE TEAMĂ CÂND MERGE PE STRADĂ

Cazul comisarului șef al Gărzii Financiare Arad, Dan Cancel, agresat anul trecut în plină zonă centrală a Aradului de un necunoscut care încă nu a fost descoperit, tinde să capete accente hilare. Asta nu datorită celui agresat, ci a orientării șefilor poliției, care, după cum s-a văzut clar săptămâna trecută, caută să-l scoată parțial vinovat pe...Dan Cancel. Șeful IPJ Arad, lt. col. Nicolae Gudiu, în conferința de presă de bilanț, vorbind și despre cazul Cancel, a lăsat să se înțeleagă că acesta a fost vinovat că a fost agresat pentru că... a plecat pe jos de la Hotel „Parc", unde domicilia, până la sediul Gărzii, adică la câteva sute de metri distanță. Mai mult, tot Dan Cancel este de vină pentru ineficiența poliției în a-i găsi pe agresori, în aceeași optică cu epoleți, pentru că... nu l-a văzut pe agresor. Care agresor, după ce l-a lovit din spate pe comisarul șef, trântindu-l la pământ, a fugit.

În fața acestei avalanșe de acuze, Dan Cancel a replicat, mâhnit: **„Eu nu am crezut că trebuie să mă tem atât de tare încât să merg 200 metri cu mașina, până la serviciu. Nu am crezut că este periculos să mergi pe jos, pe străzile Aradului. Eu am mers întotdeauna pe jos la serviciu, pentru că mi-a fost jenă să chem mașina pentru a trece, efectiv, doar strada. Cât despre agresor, acesta m-a lovit din spate, cum era să-l văd? Sau poate, după ce m-a lovit, trebuia să mi se și prezinte?"** Vorbind despre celelalte agresiuni și amenințări la care au fost supuși comisari ai Gărzii Financiare înainte de atacul asupra sa, toate aduse la cunoștința poliției, Dan Cancel a mai adăugat: **„Măcar unul dintre cei vinovați să fi fost prins, să vedem și noi că au avut interesul să facă ceva"**. Însă poliția municipiului Arad, deși a fost sesizată, nu a tratat cu responsabilitate agresiunile asupra comisarilor Gărzii, funcționari publici care, prin acțiunile lor, aduc miliarde de lei la bugetul de stat, buget de unde sunt plătiți și polițiștii. Rezultatul a fost agresarea lui Dan Cancel, care a fost una dintre marile bile negre ale poliției municipale arădene în anul trecut.

V. ALEXANDRU
FOTO: V. MUSCA

„Western" în culisele teatrului

UN PISTOL CARE NU FACE „PAC" ȘI DOI „ȚINTAȘI" JUSTIȚIARI

La Teatrul de Stat din Arad spectacolul s-a mutat de pe scenă în culise și în sălile Tribunalului, cel puțin pentru o perioadă. De mai bine de două luni, unul dintre actori se războiește cu instituția arădeană, reprezentată prin persoana directorului.

De la un pistol

Totul a pornit de la un pistol. (În reprezentațiile teatrale se pare că acesta este un obiect de recuzită tot mai des folosit). La spectacolul „O zi din viața lui Nicolae Ceaușescu" din seara de 20 octombrie 2001, rolul actorului **Alexandru Bairactaru** presupunea folosirea armei, în două momente scenice. Însă pistolul nu a „pușcat". Într-o stare de vădită iritare, actorul, ajuns în culise, a trântit pistolul pe jos, împrăștiindu-l în bucăți. Cum se obișnuiește, această neregulă a fost consemnată în raportul regizorului tehnic în acea seară. A fost întocmit un referat și de către gestionarul obiectelor de recuzită. Armurierul a constatat, de asemenea, paguba produsă, precizând că incidentul duce la „retragerea (pistolului) din serviciu întrucât nu mai prezintă siguranță". Cu alte cuvinte, arma era bună de aruncat la gunoi. Poliția eliberează o autorizație, pentru ca TSA să poată achiziționa un alt pistol.

Directorul Văran e dat în judecată

În urma acestor incidente, directorul Teatrului de Stat, **Ion Văran**, întocmește o decizie de imputare (nr. 525 din 12 noiembrie 2001), prin care cere actorului Bairactaru să plătească suma de 3.950.000 lei, contravaloarea pistolului. Urmarea - în 26 noiembrie, directorul primește o citație de la Tribunal, din partea lui Alexandru Bairactaru, prin care se cerea anularea deciziei. Directorul Văran revocă decizia anterioară, printr-o alta, care conținea aceleași date de fond (recuperarea sumei), însă, era, formal, mai adecvată. Și aceasta a fost contestată, pe cale legală, de actorul A. Bairactaru.

„E violent și nu știe românește"

Povestea pistolului se termină aici. Acesta a fost înlocuit cu unul de 7 milioane de lei. Însă povestea celor doi „eroi" ai „westernului" de mileniu III nu e nici pe departe încheiată. Am luat legătura cu cei doi, pentru a lămuri chestiunea.

Directorul Ion Văran găsește inacceptabil gestul actorului furios. Mai mult, își amintește și de alte acte de violență ale lui Bairactaru (cunoscut și ca Sașa): **„Știți cum a plecat de la teatrul din Timișoara? Pentru că a încercat să-l lovească pe director cu scaunul în cap"**, ne spune Ion Văran. Domnia-sa este nemulțumit și de prestația scenică a actorului. **„El a dat examen aici din pantomimă, pentru că nu știa să vorbească corect românește. Și încă nu știe"** (n.n. - Sașa e basarabean).

„Mi-am riscat prestigiul meu ca actor"

Pe de altă parte, Alexandru Bairactaru consideră că nu e vinovat de incidentul produs, acuzându-i pe alții: **„Un obiect de recuzită trebuie să servească actului scenic, nu să-i deservească. Primul om**

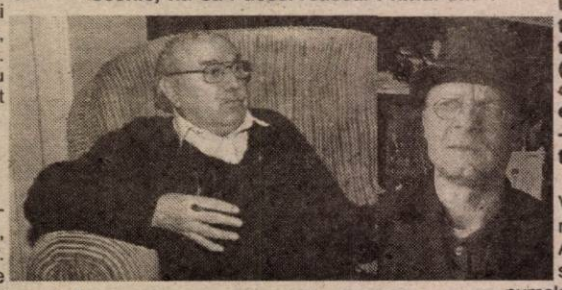

care trebuie pedepsit este acela care a admis ca un obiect de recuzită defect să fie folosit pe scenă, în reprezentație." Sașa afirmă aceste lucruri, știind că **„s-a mai întâmplat și în repetiții ca pistolul să nu «pușteș» și am atras atenția asupra acestui lucru.** Pe deasupra, el consideră că din start avea de-a face cu un „jaf" de pistol. Prin ce i s-a întâmplat în seara de 20 octombrie, actorul Alexandru Bairactaru s-a simțit acoperit de ridicol: **„Mi-am riscat prestigiul meu ca actor, față de public, față de meserie"**.

Actorul afirmă că **„în Teatrul de Stat Arad, condus de dl. Ion Văran, care are o formație intelectual - spirituală specifică, nu lumea materială stă în slujba actului scenic, ci actul scenic devine secundar"**. Actorul mai precizează, în contestația împotriva deciziei de imputare, că **„Practic pistolul nu a fost deteriorat cu nimic de mine, ci doar se încearcă din partea administrației Teatrului folosirea mea pe post de sponsor de la care să procure contravaloarea unui pistol bun"**.

Contraatacul nr. 2

Dar pistolul se pare că „pușcă" mai departe decât atât. În 22 noiembrie 2001, actorul Alexandru Bairactaru adresează două cereri directorului Ion Văran, în care îi solicită să fie plătit (1) ca regizor mișcare scenică și co- regizor la spectacolul „Fiecare cu tomberonul lui", cu suma de 5.750.000 lei și (2) pentru aceleași servicii prestate la spectacolul „Singuri în noapte", tot cu suma de 5.750.000 lei. Întrebat de ce a cerut aceste sume, A. Bairactaru declară: **„Tot ce am făcut până acum în teatru a stat sub semnul bunăvoinței, plăcerii de a-mi face meseria, bucuriei de a crea ceva ce alții nu pot aici (mișcarea scenică). Însă în condițiile în care Teatrul e reprezentat de un birocrat, și atitudinea mea față de teatru se schimbă. Suma fixată pentru prestarea acestor servicii (recunoscute de toată lumea și sper că vor fi recunoscute și la Tribunal) este egală - dacă se scade impozitul - cu suma ce mi-a fost imputată pentru pistol"**.

La aceste două cereri, directorul Ion Văran îi răspunde oficial că nu există nici un contract scris de colaborare între A. Bairactaru și T.S.A., pe baza căruia să îl plătească. Este adevărat că numele său apare la Mișcare Scenică pe afișul spectacolului „Fiecare cu tomberonul lui". Însă, argumentează directorul Văran, **„spectacolul a fost realizat în coproducție cu AMIFRAN, acesta din urmă ocupându-se de concepția, tipărirea și plata afișului. Astfel, AMIFRAN poartă întreaga răspundere pentru folosirea numelui lui pe afiș"**.

***

Problema de fond nu e pistolul. Asta va rămâne ca o anecdotă în istoria Teatrului arădean. Nici chiar cine îl plătește sau a cui e vina. Acestea își vor găsi rezolvarea, în instanță. Problema e, credem noi, cum s-a ajuns aici. Dacă într-o instituție de cultură, un pistol poate declanșa asemenea patimi, e clar că e ceva putred acolo. Și poate că ar fi cazul ca, pentru binele actului artistic, cei implicați și nu numai, să privească mai atent în propria ogradă. Și, apoi, să facă puțină curățenie.

CĂTĂLINA LATU

O CARTE - DOCUMENT DESPRE VIAȚA UNEI UNIVERSITĂȚI

Recent, a văzut lumina tiparului, la Editura „Multimedia", volumul **Universitatea „Aurel Vlaicu" 2000-2001** semnat de rectorul acestei

instituții de învățământ superior, **prof. univ. dr. Lizica Mihuț**. Cartea, care se remarcă prin condițiile grafice excelente, este un document mărturie a activității de un an de zile a tuturor „compartimentelor" universității.

Structurată în 12 capitole, cartea trece în revistă principalele momente trăite în viața Universității: aniversarea unui deceniu de existență, Consiliul Național al Rectorilor la Arad, participarea U.A.V. la Forumul Național „Politica europeană în domeniul educației permanente", deschiderea anului universitar 2001-2002, în prezența președintelui Ion Iliescu, seminarul „Colaborare universități-întreprinderi" de la Brașov.

Autoarea face referire și la succesele Universității (creșterea spectaculoasă a numărului de studenți, vizita unor personalități academice importante din lumea întreagă), dar și la momentele dramatice prin care a trecut Universitatea (bătălia pentru spații, reducerea cifrei de școlarizare).

Toate aceste evenimente sunt punctate de reflectări ale lor în presa arădeană. La final, Universitatea se prezintă și printr-o bogată colecție de imagini, surprinse în perioada 2000-2001.

C. L.

„META..." ÎNCHINARE LUI EMINESCU

Numărul 2 (pe acest an) al revistei „Meta..." editată de elevi și profesori de la Liceul pedagogic „D. Țichindeal" (profesori coordonatori: Tudor Dragomir și Elena Cercel; colectivul de redacție: Anamaria Cristina și Cornel Mărginean) este închinat Luceafărului poeziei românești, Mihai Eminescu.

Anamaria Cristina scrie un articol condensat „Mihai Eminescu" aducând câteva repere privind nașterea și copilăria, studii, perioadele creației; sub titlul „Om...?, studiul lui Cornel Mărginean ajunge la concluzia „Omul de excepție la Eminescu nu mai este un damnat; poetul îl vede mai uman îi dăruiește lumină strălucitoare deși își păstrează natura ieșită din comun"; Oana Toda încearcă să dezlege „Misterul geniului"; iar Diana Boca („Vid") și Gianina Popa („Străin de pământ") ne invită la lirism.

Este o închinare sinceră față de opera celui mai mare poet al românilor.

IOAN SLAVICI - EXPRESIE A GENIULUI NAȚIONAL, UITAT DE AUTORITĂȚILE LOCALE ARĂDENE!

(18 ianuarie 1848 - 18 ianuarie 2002)

La 18 ianuarie 1848 s-a născut, în comuna Șiria, marele clasic al literaturii române Ioan Slavici. În ultimii ani am fost întrebat, în mai multe rânduri, care au fost resorturile intime, personale, ce m-au îndemnat să înființez Fundația culturală „Ioan Slavici" din Arad, întrucât originile mele se leagă de pusta Aradului și nu de frumoasa localitate de deal Șiria. Răspunsul meu a fost acela că imboldul esențial l-a constituit conștiința mea de arădean, pentru că, așa cum îmi evoca mereu regretatul poet Ioan Alexandru, Ioan Slavici este cel mai mare scriitor al Aradului, un mare clasic al ardelenilor și românilor, indiferent ce articulează din gâtlejurile lor hodorogite cârtitorii antislavicieni, mai toți pripășiți din te miri ce locuri în ospitalierul nostru Arad.

În al doilea rând, am avut un sentiment de perplexitate când am aflat că la Timișoara exista deja o fundație similară, ba mai mult, aceasta are și o Universitate „Ioan Slavici", în vreme ce în Arad, meleagul de baștină al marelui clasic al literaturii române, care a lăsat eternității inegalabila nuvelă „Moara cu noroc" și remarcabilul roman „Mara" (fără egal în literatura română până la „Ion" al lui Liviu Rebreanu) este „pus la colț" de către autoritățile locale post-decembriste, care habar nu au că prin cele trei opere care i s-au ecranizat („Moara cu noroc" „Mara" și „Pădureanca") și prin sutele de ediții succesive din opera sa, Ioan Slavici are un public românesc de invidiat, însumând mai multe milioane de spectatori și cititori, dar nici o instituție din Arad nu-i poartă numele!

În mod concret, după ce liceul „Ioan Slavici" a redevenit „Moise Nicoară", Consiliile Local și Județean au uitat cu desăvârșire că Aradul îl are pe marele Ioan Slavici, pe remarcabilul scriitor care în generația „marilor clasici" (cum este denumită pleiada scriitorilor români afirmați la mijlocul celei de a doua jumătăți a secolului al XIX-lea) ocupă un loc de vârf în galeria literară națională (de clasici) stând, ca reprezentant al Transilvaniei, alături de Ion Creangă pentru Moldova și de I. L. Caragiale pentru Muntenia! În centrul acestui triunghi de aur se află, incontestabil, un pilon fundamental de strălucire, poetul nepereche Mihai Eminescu, născut în aceeași lună, la

15 ianuarie 1850. Este pleiada care afirmă însăși modernitatea literelor românești, cu toții au fost crescuți și formați în virtutea deschiderii spre spațiul culturii și gândirii europene, prin ei rupându-se legăturile obositoare (și anacronice) ale apartenenței la o mentalitate levantină, de esență fanariotă, care ținea țările române într-o zonă de înapoiere spirituală.

Placa turnată pentru acestă „manevră" de modernizare spirituală a națiunii a constituit-o tocmai generația de intelectuali și scriitori căreia îi aparține Ioan Slavici. Șirianul și arădeanul Ioan Slavici s-a format în același climat intelectual cu ceilalți prieteni de idealuri, cu Eminescu a studiat la Viena, cu Creangă s-a regăsit în platforma culturală a Junimii ieșene, cu I. L. Caragiale a combătut pe câmpul luptelor politice bucureștene de după Independență, în paginile aceluiași cotidian „Timpul". Mesajul generației marilor clasici ai literaturii naționale poartă însemnele rezistenței în timp, trecând prin toate intemperiile istorice ale unei semințiii care a aspirat dintotdeauna la independență, la suveranitate și la așezarea într-o matcă unică a tuturor românilor, din toate provinciile separate. Ioan Slavici, alături de Mihai Eminescu au văzut, încă în anul 1871, la memorabila sărbătoare închinată lui Ștefan cel Mare, la Putna, importanța luptei pentru unitatea spirituală și culturală a tuturor românilor, din toate provinciile românești, lucru pe care marele șirian l-a dovedit atât de explicit în ziarul „Tribuna" de la Sibiu, pe care l-a condus, pe frontispiciul căruia scria: „Soarele pentru toți românii la București răsare!"

Astăzi, la început de secol și mileniu, opera lui Ioan Slavici nu poate fi judecată decât într-o tradiție proprie culturii române transilvănene, ce vine din strădaniile strălucite ale corifeilor Școlii Ardelene și continuată apoi cu o linie de creatori iluștri: George Coșbuc, Octavian Goga, Ion Agârbiceanu, Liviu Rebreanu, Aron Cotruș, Lucian Blaga până la șirul urmașilor patrioți de astăzi.

În acest context, credem că autoritățile locale și județene ar trebui să facă mult mai mult pentru memoria acestui mare clasic al literaturii române și să acorde un sprijin real programelor Fundației Culturale „Ioan Slavici" din Arad, programe uitate pe nedrept!

Prof. EMIL ȘIMĂNDAN
președintele Fundației culturale „Ioan Slavici" - Arad

UTA a mai lăsat din prețul inițial

CIUBĂNCAN, TODEA ȘI PANIN NU S-AU ÎNȚELES CU PLOIEȘTENII

*** Procuratorul Florin Iacob a devenit pion în „afacerea UTA-Petrolul"**

Gata cu negocierile! UTA și Petrolul s-au înțeles, însă doar după ce marți s-au purtat discuții aprinse între Marin Lupaș, pe de o parte și Florin Bercea și Eugen Goicea, de cealaltă parte.

Deși prețul celor trei jucători a fost fixat încă de vinerea trecută, așa cum ne-a declarat Florin Bercea, cu o zi înainte de a sosi la Arad, pe Petrolul trebuia să o țină cureaua să-i transfere la acel preț.

Conducătorii ploiești nu au mai fost de acord cu prețul inițial și - la un moment dat - erau pe cale să refuze negocierile pentru Todea și Panin, în discuție rămânând doar Ciubăncan.

Șmecheria a ținut și Marin Lupaș a mai lăsat din preț, dar nu prea mult și cei trei au fost dați „pachet" ploieștenilor. Suma nu ne-a fost dezvăluită de nici o parte, dar - se pare - afacerea se învârte în jurul a 175.000 de dolari.

Deocamdată, actele de transfer sunt la UTA, pentru ca și conducătorii arădeni să semneze, după care - mâine - ele vor încăpea - se pare - pe mâna lui Florin Iacob, care le va duce la Ploiești, pentru a semna și conducătorii de la Petrolul. Se zice că impresarul timișorean îi va duce și pe jucători la Ploiești, Ciubăncan, Todea și Panin urmând să finalizeze discuțiile cu Bercea și Goicea, în prezența procuratorului care îi reprezintă.

Așadar, mai trebuie ca jucătorii să semneze și transferurile sunt încheiate. E, totuși, greu de crezut că Ciubăncan, Todea și Panin nu vor semna, atâta timp cât ei s-au văzut - deja - cu conducătorii Petrolului, la Moneasa, marți seara. Asta, în ciuda faptului că - aseară târziu - Florin Iacob ne-a declarat - în exclusivitate - că din punctul lui de vedere nimic nu-i limpede, Petrolul fiind departe de a se fi înțeles cu jucătorii. Să ne aștepte o mare surpriză?

LEO SFÂRA

ZI FĂRĂ PROBLEME ÎN CANTONAMENTUL UTA-EI

*** Cei trei doriți de Petrolul sunt încă la Moneasa**

Ieri a fost o zi liniștită în cantonamentul echipei UTA, fără probleme medicale ori de altă natură, fără conducători ploieșteni dornici de a transfera jucători pe bani puțini și fără supărări din partea băieților că ședințele de pregătire sunt prea grele. „Vali-Gol" et company s-au obișnuit deja cu cerințele echipei tehnice conduse de Ionuț Popa.

Antrenamentul de dimineață al combinatei UTA-Romvest a debutat cu un program de exerciții de mobilitate, suplețe și forță, după care băieții au luat-o pe drumul forestier ce duce spre Vașcău, într-un cros de 10.000 m. Totul s-a încheiat, deja, conform tradiției, în „ad-hoc" amenajata sală de forță din holul etajului I al Hotelului Moneasa, unde „alb-roșii" au făcut streching și forță.

După-amiaza, s-a lucrat tehnic, pe grupe de 2-3 jucători, cu exerciții de finalizare. Antrenamentul s-a încheiat cu un joc-școală, de data asta tema fiind: ieșirea obligatorie la centrul terenului și jocul din două atingeri.

Firesc, n-am scăpat prilejul de a-l întreba pe Mister dacă cei trei doriți de divizionara A, Petrolul Ploiești mai sunt la Moneasa. „Sunt aici și se pregătesc conștiincios. Nu se pune problema ca ei să părăsească cantonamentul, deoarece, din câte știu eu, cei trei nu s-au înțeles la bani cu oficialii ploieșteni" - ne-a declarat nea' Popică.

În privința unor jocuri de verificare, Ionuț Popa ne-a spus că primul test este prevăzut la întoarcerea acasă din cantonament, pe 26 ianuarie, la Ineu, cu divizionara C din localitate.

DANIEL SCRIDON

Baschet

MARKOVIČ A FOST CONFIRMAT

B.C. West Petrom continuă pregătirile în vederea reluării stagiunii competiționale în cadrul căreia primii adversari vor fi Vega Soced Ploiești (13 februarie) și Dinamo Erbașu București (20 februarie), în meciuri restante din prima fază a campionatului. Partidele de verificare se vor disputa la sfârșitul săptămânii, vineri și sâmbătă, de la orele 18,30 și 11,30, când la Arad va sosi gruparea clujeană Poli Carbochim.

După ajungerea la un acord de principiu între pivotul iugoslav Zoran Marković și West Petrom, marți au avut loc negocieri între baschetbalist și conducerea reprezentată de președintele Consiliului de Administrație, dl. Dan Gabriel Boric. Înțelegerea între părți și semnarea contractului s-au perfectat conform așteptărilor. Astfel, Marković a devenit jucătorul West Petromului. Contractul a fost încheiat până la terminarea sezonului, cu opțiunea prelungirii.

ROMVEST '90 DOREȘTE SĂ ADUCĂ TROFEUL „GHEORGHE OLA" LA ARAD

A sosit moemtul adevărului pentru echipa de copii a Romvestului, antrenată de Alexandru Meszar. Testul final la Memorialul „Gheorghe Ola" va fi susținut la Bistrița, acolo unde opt echipe vor juca la acest sfârșit de săptămână cu trofeul pe masă la categoria de vârstă 1990.

Așa că, în această dimineață, cu un microbus pus la dispoziție de firma arădeană Elcon, delegația Romvestului pleacă în „patria" lui Jean Pădureanu, pentru a încerca să aducă Aradului un nou titlu la fotbal juvenil. Competiția propriu-zisă va debuta de abia mâine, însă, în această seară, în cadrul ședinței tehnice combatantele vor fi împărțite în două grupe, din care se califică pentru marea finală ocupantele primelor poziții în fiecare grupă. Lupta va fi aprigă, ținând cont de sonoritatea numelor finalistelor: Ceahlăul Piatra Neamț, Elpis Constanța, Gică Popescu Craiova, Aripi Pitești, Dunărea Galați, Oltchim Râmnicu Vâlcea, Energetica Bistrița și bineînțeles Romvest. **„Este foarte importantă și tragerea la sorți. Nu e chiar totuna să te întâlnești încă din faza grupelor în special cu echipa gazdă, care probabil va fi împinsă din spate de arbitri. În general, toate sunt echipe puternice și vor fi foarte bine pregătite pentru acest turneu final"** - ne spunea tehnicianul Alexandru Meszar.

Acesta a reușit să închirieze pentru o oră, în această după-amiază, sala de sport, în care se va desfășura întrecerea, pentru ca elevii săi să se acomodeze cât mai bine cu suprafața de joc. Asta după ce, timp de o lună, Rovmestul s-a pregătit pe plan local numai în sală, la Polivalentă și Generală 21, progresele și în joc fiind evidente, lucru subliniat de antrenorul Meszar: **„Sunt extrem de mulțumit de felul cum au decurs antrenamentele în sală, copiii au asimilat foarte bine jocul de mini-fotbal. Atuul nostru principal este maturitatea și asta pentru că am disputat foarte multe meciuri cu miză. În schimb, suntem deseori surprinși pe contraatac și asta pentru că jucăm deschis. Primim multe goluri, dar până acum am reușit să înscriem cel puțin un gol mai mult ca adversarul tocmai datorită acestui stil de joc. Sperăm ca și la Bistrița să se întâmple la fel."** Prin urmare, cei douăsprezece componenți ai lotului: Dolha, Cornea, Hotăran, Copil, Toc, Vancea, Lingurar, Filaret, Țucudean, Popa, Ban, și Vasil par a avea toate actele în regulă pentru a aspira la titlul suprem. Condițiile de cazare și masă vor fi dintre cele mai bune, la hotel „Bistrița" și asta prin grija sponsorilor: **Cotta Internațional,** prin domnii Cosma și Țucudean, **Cristi D.,** prin dl. Dolha, **Belsirim** și **Țica Company**.

Așadar, începând de mâine, să le ținem pumnii copiilor de la Romvest pentru că a venit timpul ca Aradul să aibă din nou o campioană la tradiționalul turneu de sală, Memorialul „Gheorghe Ola".

CĂLIN MNERIE

La CSM Conar

SE CAUTĂ TRANSLATOR DE JAPONEZĂ!

După cum v-am informat într-unul din numerele trecute ale ziarului, CSM Conar Arad va avea începând din această săptămână, o antrenoare japoneză la secția de tenis de masă. Tânăra domnișoară Kaori Sasaki va efectua voluntariat sportiv în orașul nostru în anii 2002 și 2003. Antrenoarea niponă a ajuns ieri la Arad, făcând cunoștință cu orașul nostru și cu antrenorii secției. Pentru vineri este planificată organizarea unei conferințe de presă la sediul grupării. Directorul Eugen Roman, după ce locuința pentru oaspetele Aradului este pe cale să fie asigurată, se confruntă însă cu o altă problemă - cea a translatorului. Până ieri, nu a fost găsit nici un vorbitor de limbă japoneză care să îndeplinească oficiile de translator la respectiva conferință. Aceasta în condițiile în care Kaori nu cunoaște limba engleză. Oricum, Eugen Roman nu renunță și continuă căutările, sperând să găsească ieșirea din micul impas în care se găsește.

A. HĂRȚĂU

MICA PUBLICITATE

ANIVERSĂRI

Trei trandafiri și „La mulți ani" pentru scumpa noastră nepoțică

MILA DENISA.

Părinții și mătușa Dana.

MATRIMONIALE

Agenție din Germania caută domnișoare, doamne și domni doritori de a-și găsi un partener de viață din străinătate. Telefon 057/286960, 057/264908, 057/233047. (990)

VÂNZĂRI APARTAMENTE O CAMERĂ

Vând garsonieră, comuna Vladimirescu, centru, gaz, cheltuieli mici. Telefon 093.052.572. (999)

Vând garsonieră central, cf. III. Telefon 214927, după ora 14. (1074)

VÂNZĂRI APARTAMENTE DOUĂ CAMERE

Vând apartament 2 camere, garaj, pivniță, zona Podgoria, toate facilitățile, 9.500 $. Telefon 228853. (1097)

Vând apartament 2 camere, îmbunătățit recent, la casă Grădiște. Telefon 276816; 095.023.641. (473)

Vând apartament zona Podgoria, 2 camere, decomandate, parchet, gresie, contorizat, canalizare separată, balcon închis. Informații telefon 231079. (692)

Vând 2 camere central, mici îmbunătățiri, 10.000 USD. Telefon 270856. (766)

Vând apartament 2 camere, zona Vlaicu, Fortuna, str. Hațeg bl. 5/III, et. 5/10, mochetat, uși glisante, instalații sanitare noi, preț 6500 USD. Telefon 057-240626; 093.308.273. (688)

Vând apartament 2 camere, suprafața 71 mp, Micălaca, zona 500, et. IV, multiple îmbunătățiri. Telefon 096 749 134. (743)

Vând apartament 2 camere, etaj IV, modificat, contorizat apă caldă, rece, căldură. Telefon 253793, după ora 16. (989)

Vând apartament 2 camere la casă, central, 9.000 USD. Telefon 214595; 094.245.572. (1049)

VÂNZĂRI APARTAMENTE TREI CAMERE

Vând 3 camere, Z-uri, bun privatizare, îmbunătățiri, 13.700 USD. Telefon 253364. (766)

Vând apartament 3 camere, îmbunătățit. Telefon 258116, zilnic. (674)

Vând apartament 3 camere, parter, 54 mp, Vlaicu - Fortuna, 5.800 USD. Telefon 094.542.931, 279718. (758)

Vând apartament 3 camere, zona Romanilor. Telefon 210497, vizibil orele 15-17. (891)

Vând apartament 3 camere, cu spațiu comercial. Telefon 514071. (899)

Vând apartament 3 camere, îmbunătățit, Romanilor, et. IV, preț 12.000 USD. Telefon 091 563 835, 092790 320. (913)

Vând apartament 3 camere, ultracentral. Informații telefon 283906. (754)

Vând apartament 3 camere, confort 1, decomandate, contorizat gaz, apă caldă, apă rece, telefon, Vlaicu, bloc X6, scara C, etaj 10, apartament 41. (969)

Vând apartament 3 camere, decomandat, în centru. Telefon 251929. (1026)

Vând apartament 3 camere, decomandat, Vlaicu, recent renovat și mobilat nou, modern, 14.500 $, negociabil. Telefon 289608. (1072)

VÂNZĂRI APARTAMENTE PATRU-CINCI-ȘASE CAMERE

Vând apartament 5 camere, str. Praporgescu, etaj 2 și garaj din cărămidă. Telefon 093.506.150. (151)

Vând (închiriez) apartament 4 camere, contorizat, Vlaicu, bloc Z28. Telefon 271152, 092.223.194. (824)

Vând apartament 6 camere, ultracentral, termoficat. Telefon 092.559.970, 094.507.211. (937)

Vând apartament 4 camere, ultracentral, et. II, în casă tip vilă. Telefon 251241. (1033)

VÂNZĂRI CASE

Vând casă, str. A. Șaguna nr. 14. Telefon 250868; 094.788.323. (637)

Vând casă 5+2 camere, îmbunătățiri, Grădiște, 30.000 USD. Telefon 270856. (766)

Ocazie! Vând parter vilă, 4 camere + dependințe, gaz, calorifere, parchet, zonă excelentă, asfaltată, Vlaicu, 13.800 $. Telefon 092.569.883. (765)

VÂND urgent VILĂ trei nivele, arteră principală spre ORADEA, multiple posibilități de PRIVATIZARE. Informații str. P. Rareș nr. 45. Telefon 218763 sau 091.285.073. (703)

Vând vilă în roșu, S+P+M, garaj, cartier Mureșel. Telefon 093.426.989. (702)

Vând vilă nouă, etaj + mansardă, încălzire termotecă gaz, 7 camere, 2 băi, bucătărie, garaj, terasă, strada Brâncuși (Ural), nr. 38. Telefon 266822, 092.485.657. (843)

Vând casă mare în Șimand, nr. 212. Telefon 264259. (979)

Vând casă mare, centrală sau schimb. Telefon 282288. (1003)

VÂNZĂRI SPAȚII

Vând SC LASCOS SRL din Vinga, Stația Peco, județul Arad, care cuprinde: stație de carburanți, restaurant, spălătorie auto, vulcanizare, loc de parcare, aflat pe teren privat cu o suprafață de 5.000 mp cu toate avizele în vigoare, 220.000 USD. Telefon 092 991 112. (733)

Vând gheretă amenajată bar, toate dotările, zona UTA, avantajos. Telefon 098.234.156, 091.511.024. (785)

Vând ieftin gheretă metalică 4/3 m, eventual pentru fier vechi. Telefon 214511. (865)

Vând gheretă în Piața Alfa. Telefon 093.567.303. (921)

Vând spațiu la casă, 50 mp, zona Intim, strada Mărășești, negociabil. Telefon 094.533.243. (938)

Vând spațiu comercial, apă, gaz, curte, posibilități multiple. Telefon 091.219.625. (982)

VÂNZĂRI TERENURI

Vând 4890 mp teren (vie) în zonă de agrement, Valea Crucii-Păuliș. Informații 095.315.895. (656)

Vând 5000 mp teren intravilan, Aradul Nou, apă, agent termic, curent, gaz. Telefon 092.355.963. (696)

Vând 8,5 ha pământ arabil în localitatea Grăniceri, județul Arad. Telefon 095.590.234, 261393. (759)

Vând urgent teren, 750 mp, 4.200 USD, negociabil. Telefon 095.261.232. (343)

Vând teren 633 mp, în Grădiște, cu casă mică, preț 9.000 USD. Telefon 236021, 092 606 527. (915)

Vând teren ultracentral, B-dul Decebal, 756 mp. Telefon 270607, 092.166.308. (889)

Vând 750 mp de teren intravilan, în comuna Covăsînț. Telefon 279208. (1021)

VÂNZĂRI AUTO

Vând Renault 18 (schimb sau dezmembrez), înmatriculat, 1100 DM. Telefon 286211.

UTIL! Anvelopa de care aveți nevoie o găsiți la mine, ieftină și bună. Telefon 259339, 094 706 321. (305)

Vând Peugeot 106 benzina, 4 uși, înmatriculat recent, multe extrase, 3.900 $, negociabil. Telefon 057-240467, 092 200 162. (405)

Vând semiremorci basculante și cu prelată, noi, leasing. Telefon 092 294 646. (f. 2360527)

Vând VW Scirocco, 1979, 1600 cmc, persoană fizică, verificare, asigurare și CIV. Telefon 090 750 885. (9641181)

Vând Ford Escort Combi, 1,6D, an 1991, trapă, central, 4+1 uși. Telefon 096 749 134 sau 219182. (743)

Vând motoare Diesel, din Germania, componente motor, planetare, cutie viteză, scaune față, accesorii, garanție, act vamal. Telefon 057-466530, 095 690 555, 094 764 535. (8441818)

Vând Dacia 1310, an 1984, CIV, numere noi, stare perfectă, 600 $. Telefon 093.045.296, (767)

Vând Opel Astra, an 1995, benzină 1,6, 4700 $, Opel Astra, 1993, benzină 1,4, 3700 $, înmatriculate, negociabil. Telefon 094.544.832. (775)

Vând Opel Vectra 1,6 fabricație 1993, central, servodirecție, airbag, ABS, turelă, preț 10.800 DM, 140.000 km, înmatriculat. Telefon 095.438.440. (868)

Vând W LT carosată 91 Diesel, înscrisă persoană fizică. Telefon 057-531576. (858)

Vând Dacia 1310 injecție, an 2000. Informații telefon 094.477.113. (9641186)

Vând Dacia 1310, an 89, CIV + nr. noi + VT, stare foarte bună, 20.000.000 lei negociabil. Telefon 095 880 830. (918)

Vând Dacia 1310, an 82, CIV folie, VT 2002, stare foarte bună, 550 $ negociabil. Telefon 093 045 296. (918)

Vând combine Claas, tractor Fiat 130 CP, freze, disc, plug, semănătoare, tăvălugi. Telefon 095.180.201. (525)

Vând Renault 21 Nevada Diesel, 2850 $, înmatriculat persoană fizică. Informații telefon 094.577.919 sau 274657, seara. (769)

Vând remorcă de Dacia, tip Satu Mare sau schimb cu remorcă 4-5 tone basculantă. Telefon 090.852.873. (922)

(Continuare în pagina 10)

(Urmare din pagina 9)

Vând Citroen BX Diesel, an fabricație 1989. Telefon 094.101.723, 273300. (811)

Vând autoturism Oltcit + piese schimb, CIV. Telefon 091.219.625, 274050. (982)

Vând Alfa Romeo Turbo Diesel, înscris în circulație, 800 $. Telefon 057/463170. (9641191)

Vând Seat Ibiza, 1986, înmatriculat persoană fizică, 1200 cmc, jenți aluminiu, preț 2500 DM, negociabil. Telefon 057/250391, 093.449.754. (950)

Vând Dacia 1310, an 1989, în stare de funcționare, preț 1000 USD. Informații telefon 259034 sau 094.558.959. (956)

Vând camion 5 tone gaz, cu motor de Mercedes, an 1993, preț 3.300 $, negociabil. Telefon 091.868.390 sau 228691. (958)

Vând Dacia papuc, fabricație 1991, preț 3200 DM. Telefon 093.690.846. (1004

Vând Dacia 1310, an fabricație 1982, CIV, numere noi, VT, preț 550 $ sau lei. Telefon 093.955.814. (1017)

Vând WV Passat combi 1600 cmc, an 1986, numere germane. Telefon 090.025.895. (9646586)

Vând Audi 80 Diesel, 1982, cu multe îmbunătățiri. Telefon 094.129.792. (1064)

Vând asistență tehnică TV, motor Brașov, stare bună de funcționare. Telefon 381800, 212038, 092 315 686. (1110)

Vând Audi 80, 1,6 cmc, butoiaș, benzină, fabricație 1991, înmatriculat, în stare bună. Informații telefon 094 542 339. (1076)

Vând Audi 80, 1,9 TDi, extra full. Telefon 093 244 062. (1076)

Vând Dacia 1310, an fabricație 1992, stare bună. Telefon 094 902 796. (1112)

VÂNZĂRI ELECTRO

Vindem: VITRINE frigorifice, CAMERE frigorifice, AGREGATE frigorifice, DULAPURI frigorifice, CONDENSATOARE, VAPORIZATOARE; panouri frigorifice - termoizolante; garanție. Telefon 281384, orele 8-18. (538)

Ocazie! Avem cele mai mici prețuri la TV COLOR, MAȘINI de SPĂLAT, FRIGIDERE, COMBINE FRIGORIFICE, LĂZI FRIGORIFICE, CONGELATOARE, ASPIRATOARE. Sunați la telefon 259339 sau 094.706.321 și convingeți-vă. (305)

Stop! Stoc foarte mare de TV COLOR, MAȘINI DE SPĂLAT, FRIGIDERE, COMBINE FRIGORIFICE, ASPIRATOARE, în LIPOVA, foarte ieftin și cu garanție. Telefon 057 - 563027, 094.706.321. (305)

Vând MAȘINI SPĂLAT AUTOMATE, TV COLOR, COMBINE FRIGORIFICE, CONGELATOARE, garanție, prețuri avantajoase. Telefon 259001. (122)

Vindem IMPRIMANTE cu ace, noi, IBM, Epson, 300 DM. Telefon 280260.

Vindem MONITOARE DIGITALE de 14, 15. Telefon 280260.

Vindem PENTIUM I 133 MHz, HD 1,5, 32 RAM, CD ROM, monitor, tastatură, mouse, 300 DM. Telefon 280260.

Vindem COMPUTER nou DURON, 750 MHz, 128 RAM, CD-ROM, modem, placă sunet, boxe, tastatură, monitor 15 digital. Telefon 280260.

Vând TV COLOR, COMBINE FRIGORIFICE, CONGELATOARE, MAȘINĂ AUTOMATĂ SPĂLAT, garanție, prețuri avantajoase. Telefon 284000. (122)

Vând TV color, combine frig, congelatoare, mașini de spălat automate. Telefon 274600 orele 9-19 sau 241355 orele 19,30-23. (21)

Vând TV color, 100 DM; MAȘINĂ SPĂLAT AUTOMATĂ, CONGELATOARE, garanție, prețuri avantajoase. Telefon 275681. (122)

Vând CASE MARCAT FISCALE, CÂNTARE și PLATFORME ELECTRONICE, NUMĂRĂTOARE de BANI. Telefon 282829; 272727. (32113)

Vând televizor color, cuptor microunde, garanție. Telefon 284604. (562)

Vând televizoare color, modele diferite, telecomandă, garanție. Telefon 219365; 093.380.028. (662)

Vând televizoare color, diferite modele, telecomandă, teletext. Telefon 338090, Arad. (914)

Vând diferite televizoare color, stereo, teletext, garanție. Telefon 251392. (684)

Vând case marcat fiscale, sisteme supraveghere, antene satelit complete. Telefon 284900. (160)

Vând computer Pentium 1, puternic, super color, cu 4.200.000 lei. Telefon 252860. (779)

Vând stație taxi și antenă „Harry President". Telefon 461547. (793)

Vând IBM PII 233/32/2,5 la 120 USD; IBM PII 266/32/2,5 la 135 USD; IBM Celeron 333/32/3,2 la 165 USD; monitoare Belinea 15" la 60 USD; laptop Siemens mobile 710 P 233/64/4/CD/sound cu imprimantă gratuită la 640 USD. Telefon 256169. (659)

Vând monitoare 15", digitale, cu 55 $. Telefon 275420. (352)

Vând computere 486, începând cu numai 800.000 lei și Pentium I în orice configurație, cu garanție. Telefon 275420. (352)

Vând frigider, congelator, ladă frig, combină frig, mașină spălat automată, vitrină frig, cu garanție. Telefon 210613. (787)

Vând televizoare color, marca Lowe și Telefunken stereo, teletext. Telefon 093.767.426. (825)

Vând cântar electronic omologat, 8.000.000, negociabil. Informații telefon 095.023.834. (1022)

VÂNZĂRI DIVERSE

Vând termotecă Bereta coș și turbo, convectoare pe gaz sigilate. Telefon 094.249.933.

Vând PLASĂ GARD zincată, 19.000 lei/kg, toate dimensiunile; COTURI și BURLANE FUM 25.000 lei/ buc; CUIE, 15.500 lei/ kg; PLASĂ RABITZ 36.000 lei/ kg; SÂRMĂ NEAGRĂ 16.500 lei/ kg; SÂRMĂ ZINCATĂ gamă completă, ELECTROZI SUDURĂ, 45.000 lei, str. Vrabiei nr. 4. Telefon 289997, 094 289 997.

Vând garaj demontabil, autorizat, Alfa, 2.800 DM. Telefon 277774, 095 312 174. (883)

Vând plasă gard zincată, Micălaca, telefon 259892. (367)

Vând ROLETE plastic import, rolete lemn, JALUZELE. Telefon 059/478503, 095.594.415. (624)

Vând urgent 2 mașini de paste făinoase, 1 malaxor, rafturi, site pentru uscat paste, cântar. Informații 095.315.895; 286333. (656)

Vând dormitor, 2 dulapuri, 2 paturi, 2 mese. Telefon 276772. (666)

Vând termoteci import Italia, 36 rate, avans zero. Telefon 093.463.567. (705)

Vând sau închiriez mese de biliard și aparate poker. Telefon 093.426.989; 275726. (702)

Vând tocătoare de tulei pe 2 rânduri în tiranți. Informații Chereluș, nr. 416. (404)

Vând coltare, canapele. Telefon 286069, 094 604 016. (729)

Vând convenabil tărâțe, baloți mici paie, la domiciliul clientului. Telefon 094 633 584. (720)

Vând făină tip BL-55 cu ameliorator, în cantități mari, 5000 lei/kg. Telefon 462342. (9641187)

Vând porci cat. I, la țară, 45.000 lei/kg. Telefon 092.500.624. (881)

Vând șnur, mărțișor standard și mărțișoare în orice cantitate. Relații la telefoanele 094 359 164, 060 641 388, 060 641 730. (844)

Ocazie unică! Vând aparate de spălat cu presiune și aparate dejantat-vulcanizat. Telefon 092.262.159. (859)

Vând aeroterme industriale mari și mici pe gaz și motorină. Telefon 092.262.185. (859)

Vând vitrină lemn, veche, germană; sobă cărbuni nouă, radiocasetofon nou, preț negociabil. Telefon 349114, 095 395 291. (888)

Vând aparat cafea profesional Faema, 2 brațe. Telefon 094 955 204, 093 518 655. (917)

Vând instant pentru apă caldă pe gaz și convector pe gaz, 150 DM-200 DM. Telefon 095 880 830. (918)

Vând vacă fătată. Telefon 095 263 175. (947)

Vând moară de grâu, în clădire cu etaj, capacitate 800 kg pe oră, cu instalații din Germania, în stare foarte bună, la Variașul Mare. Anexe: o casă, un loc de casă și 2 ha de grădină. Telefon 256195, 276957. Internet: www.mill.home.ro. (323)

Vând aeroterme pe motorină pentru hale, servisuri, diferite dimensiuni, prețuri convenabile. Telefon 095.179.962, Mihai. (505)

Ocazie! Vând aparate pentru vulcanizare. Telefon 095.179.962, Mihai. (505)

Vând ovăz sămânță, cantități mari. Telefon 511975; 512542. (9646658)

Vând arce solarii și sere mici. Telefon 090.069.934. (386)

Vând cositoare 50 CP, motor stare funcționare bună, localitatea Peregu-Mic nr. 202, județul Arad. (782)

Vând fân lucernă, sat Mânerău nr. 159 (Șoapra). Telefon 16, între orele 8-13, 17-20. (877)

Vând cuptor electric pentru pâine și specialități. Telefon 281228. (966)

Vând alarme auto profesionale, închideri centralizate, geamuri electrice. Telefon 094.855.838. (978)

Vând mașină tricotat VKTM și ace. Informații telefon 095.324.624. (9641190)

Vând 2 vaci gestante de 8 luni. Șimand, telefon 373273. (9641189)

Vând Euroboltari termoizolanți, certificat calitate, 300x 250x200, 7.000 lei bucata, 1 mc - 470 lei; ciment - 85.000 lei/sac. Telefon 092.381.750. (952)

Vând birouri, diferite dimensiuni. Telefon 092.251.555. (964)

Vând un vagon fân. Telefon 093.567.304. (9646587)

Vând garaj la parterul blocului zona Tic-Tac, încălzit, curent, contorizat apă caldă rece, 2200 $. Telefon 092.281.023. (1039)

Vând fân lucernă, balotat, 50.000 buc. Telefon 535162. (1042)

Vând dulap 2 uși cu vitrină și 2 fotolii cu masă, urgent. Telefon 256859; 093.369.381. (1044)

Vând porumb boabe și grâu de panificație, la cantitate mare. Telefon 284530; 469007. (1052)

Vând PREPELIȚE și OUĂ pentru tratament și incubație. Telefon 092.464.676. (1055)

Vând mobil Alcatel One Touch la 900.000 lei și mobilă sufragerie import Germania, preț convenabil. Telefon 091.936.640 sau 095.681.924. (1062)

Vând incubatoare capacitate 2800 și 300 ouă și baterii creștere pui. Telefon 286570; 092.213.991. (1066)

Vând tablă zincată cutată, import, lungimi 4, 6, 7 m, cantități mari. Telefon 381800, 092 315 686. (1109)

Vând (închiriez) banc centicubat pompe injecție. Telefon 381800, 212038, 092 315 686. (1110)

Vând aragaz 4 focuri, cuptor și sertar, 1.200.000 lei. Telefon 276781 (1079)

Vând abricht cu grosime. Informații telefon 328018. (1075)

CUMPĂRĂRI AUTO

Cumpăr disc pentru tractor 445, prășitoare pe 4 rânduri pentru tractor 445, remorcă de 4-5 tone basculantă. Telefon 090.852.873. (922)

Cumpăr mașini pentru dezmembrare. Telefon 094.19.20.12.(1046)

CUMPĂRĂRI ELECTRO

Cumpăr frigidere - 600.000 lei, combine - 1.000.000 lei, congelatoare. Telefon 273965, 091.838.968. (753)

CUMPĂRĂRI DIVERSE

Cumpăr porci grași și vite pentru sacrificare, Arad, plata pe loc. Telefon 057 - 287723. (154)

Cumpăr bovine pentru sacrificare. Telefon 274744; 095.624.006. (529)

Cumpăr porumb boabe, soia, sămânță muștar. Telefon 095.258.562. (681)

Cumpărăm vaci și juninci. Telefon 250866, 095 681 191. (923)

Cumpărăm vite și porci pentru sacrificare, plata pe loc. Telefon 095.256.060. (1012)

CERERI ȘI OFERTE DE SERVICII

Angajez BARMANE cu experiență. Telefon 270027; 270026. (1048)

HOTEL PRESIDENT, cu sediul în Aradul Nou, Calea Timișorii 164, angajează TINERI și TINERE (AJUTORI OSPĂTARI), FEMEI DE SERVICIU pentru curățenie. Preferabil domiciliul în Aradul Nou.

Angajez COAFEZĂ. Informații telefon 272313, orele 14-19.

Angajez VÂNZĂTORI legume-fructe. Salar 2.000.000 lei, str. P. Rareș, nr. 45. (704)

Angajăm FETE AGENȚI-VÂNZĂTORI, vârsta 20-30 ani, experiență în domeniu, salariu atractiv. CV se depune în Arad, str. Posada nr. 19B. (718)

Societate angajează BRUTAR în NĂDAB. Telefon 095.653.252 sau 352858. (820)

Selectăm 10 tineri (elevi, studenți, șomeri) pentru Departamentul publicitar, salariu 5.000.000 lei. Se asigură carte muncă. Telefon 276817, 093.653.932. (833)

ARCONSERV angajează un PAZNIC care are și alte calificări: electrician, zidar etc și un ELECTROMECANIC. Telefon 288803. (871)

SC ALFIM SRL angajează CONFECȚIONERE cu experiență, probă de lucru vineri, de la ora 15, pe str. Abrud nr. 26, fără limită de vârstă. Telefon 092.283.006. (771)

DIGITAL FOTO caută FOTOMODELE, 14-30 ani și fără experiență. Telefon 338313, 091 407 174. (882)

Angajez 2 CHELNERIȚE pentru AUSTRIA. Telefon 094 283 053, 004369911770331. (939)

Angajăm TINERE (ansambări sticlă), zona CURTICI, salariu atractiv. Telefon 094.795.996; 057-465750. (707)

TOLEDO angajează MAȘINIȘTE cu experiență CONFECȚII TEXTILE, salariu atractiv, bonuri de masă. Telefon 275375. (431)

„MILION ART" oferă CONTRACTE de MUNCĂ în ITALIA, ELVEȚIA, JAPONIA, LUXEMBURG, AUSTRIA, FRANȚA pentru tineri 18-27 ani, DANSATOARE, CÂNTĂREȚE, ACROBATE. Salarii avantajoase. Telefon 01/3214585, 01/3202028, 092.323.324. (641)

„MILION DOLLARS" SEXI CLUB București, angajează DANSATOARE, salariu atractiv (6.000.000 - 9.000.000 lei lunar). Telefon 01/3202028, 092.323.324. (641)

Angajăm TINERE absolvente, serioase, cunoștințe minime contabilitate primară. Telefon 270072. (942)

SC angajează BARMANĂ, zona Grădiște. Telefon 091.219.625, 223975. (983)

Societate comercială angajează CONTABIL pentru contabilitate primară și generală, 8 ore, carte de muncă, vârsta maximă 35 ani. Telefon 092.241.045. (985)

SOCIETATE COMERCIALĂ angajează FEMEI cu experiență la producție PASTE FĂINOASE. Telefon 092.581.852; 281349, până la ora 15. (991)

Angajăm CONFECȚIONERE pe mașini cusut liniare. Salarizare atractivă. Telefon 279148. (1007)

SC INTERNAȚIONAL SILVIA MODE SRL angajează MAȘINISTE uberdek și triploc. Salarizare până la 3.500.000 lei în mână+bonuri masă. Asigurăm transportul. Informații telefon 289080. (975)

SOCIETATE COMERCIALĂ angajează persoană pentru serviciile de secretariat și contabilitate primară. Cerințe: limba italiană și operare PC. Informații telefon 214738. Interviul sâmbătă, ora 8, B-dul Revoluției nr. 93, et. II, ap. 11. (1016)

SOCIETATE angajează BRUTARI pe vatră. Telefon 381803 sau 094.236.146. (1032)

Angajez ȘOFER cat. B, în Bujac, str. Petru Maior nr. 1/8. (1035)

REPREZENTANȚA ROMSTAL Arad angajează REPREZENTANT VÂNZĂRI pentru județul Arad. Candidatul ideal are: 23-35 ani, studii tehnice de specialitate în domeniul instalațiilor, disponibilitate la program prelungit de lucru, permis de conducere cat. B, (autoturismul propriu este un avantaj), abilități de comunicare, dorința de afirmare, dinamism. Cei interesați se vor prezenta la Magazinul ROMSTAL-Piața Avram Iancu nr. 16 cu un CV, zilnic între orele 16,30-18,30. (1057)

SPEEDY PIZZA angajează BARMANĂ cu experiență. Informații telefon 233122. (1111)

PRESTĂRI SERVICII

Repar ieftin FRIGIDERE, CONGELATOARE. Garanția, deplasare, constatare gratuită. Telefon 092.417.397. (946)

Executăm TÂMPLĂRIE ALUMINIU CU GEAM TERMOPAN din import. Prețuri promoționale. Telefon 274466. (623)

REPAR ARAGAZE, MICROUNDE, TERMOTECI, diverse ELECTROCASNICE. Asigur piese. Telefon 090 848 239. (705)

Executăm: RENOVĂRI apartamente, ZUGRĂVELI, gletuieli, vopsitorii, izolații termice, CONSTRUCȚII DIVERSE. Telefon 272695; 095.685.685.

ȘCOALA CUSTOM înscrie pentru seria ianuarie, tot la cele mai mici tarife. Telefon 254196. (53)

AUTOMATIC SERVICE repară MAȘINI SPĂLAT AUTOMATE, domiciliu. Telefon 259146, 094.241.398. (555)

PARCHETĂRI, RAȘCHETĂRI, cu materialele clientului (firmei). Telefon 235271; 094.555.338; 211926. (1001)

Execut LUCRĂRI de CONSTRUCȚII de tot felul și zugrăveli, faianțări. Telefon 091.838.813. (1040)

DIVERSE

„ALFA TAXI"
anunță onorata clientelă SCHIMBAREA numărului de TELEFON din 16-01-2002. Astfel numerele de telefon sunt: 22.88.88; 25.25.26; 093.200.301; 095.50.60.70. (1002)

SENZAȚIONAL! M&M INTERNAȚIONAL selectează COLABORATORI, minim liceul. Telefon 092.198.040. (1006)

OFER VALUTĂ AVANTAJOS. Informații la telefon 219560 sau 091.242.225. (308)

Centrul de Sănătate Sântana, strada Muncii nr. 53, solicită oferte de preț pentru materiale sanitare, dezinfectante și alte materiale. (9641192)

ALEXIL, ANA (români), SCHIMBĂM DESTINUL, orice domeniu (consultație gratuită). Telefon 094.528.876, 056/201417. (566)

Societate comercială VINDE en-gros MERE WAGNER, IONATAN și GOLDEN, la prețuri avantajoase. Telefon 095.037.225, telefon/fax 044/335343. (968)

SC ALFIM SRL solicită obținerea autorizației de mediu pentru funcționarea atelierului de confecții din Arad, str. Abrud nr. 26. Contestațiile se pot depune la Inspectoratul de Protecție a Mediului Arad, B-dul Dragalina nr. 16. (993)

Sunt Ionel, Arad, mulțumesc TAMAREI, mi-a dezlegat cununia, sunt căsătorit și fericit.

TAMARA
lecuiește impotența, beția, gelozia, aduce spor și prosperitate. Telefon 368624; 093.421.156. (1008)

Pentru ASOCIERE căutăm COAFEZE, COSMETICIANĂ, MANICHIURISTĂ. Telefon 094.194.759. (1025)

La data de 22 ianuarie 2002, ora 12, se vor vinde la licitație publică bunurile mobile ale debitoarei Societatea Agricolă MIHAI EMINESCU din GAI: un tractor U-650 cu prețul de strigare 15.000.000 lei, una remorcă auto de 5 tone cu prețul de strigare de 7.000.000 lei și un plug pentru arat P3 cu prețul de strigare de 5.000.000 lei. Licitația se va ține la Biroul Executor Judecătoresc din Arad, str, Blajului nr. 2. (1038)

În atenția cititorilor! Cea mai puternică clarvăzătoare

ELENA AURELIA,
scoate argintul viu, vindecă impotența, beția, epilepsia, împacă pe cei despărțiți și multe altele. Telefon 090.873.314, 263287. (1018)

SC GEO-WEST SRL Timișoara solicită autorizație de mediu pentru balastiera ȘOIMOȘ, localitatea Lipova, județul Arad. Eventualele contestații se pot depune la Agenția de Protecția Mediului Arad, B-dul Dragalina nr. 16. (1059)

SA VIAȚA NOUĂ ADEA, cu sediul în Adea, din data de 23 ianuarie 2002, ora 11, continuă licitația publică până la lichidarea activului și care se va repeta în fiecare miercuri: tractor T150, combină Fortschritt, gater, cazan fiert țuică, malaxor cu două cuve, intravilan cu clădiri cu 9,5 ha. Informații telefon 091 946 103. (9646588)

(Continuare în pagina 11)

(Urmare din pagina 10)

CITAȚII

Se citează părâții BERAR GHEORGHE, POPESCU VASILE în dosar nr. 1148/2001, având ca obiect uzucapiune, reclamant fiind GLIGOR IOAN, la Judecătoreia Lipova, în data de 5 februarie 2002, ora 8. (9396170)

SCHIMBURI

Schimb apartament 2 camere, central, ILLA cu 2 apartamente o cameră sau variante. Telefon 092 967 464.(907)

Schimb apartament 2 camere, central, cu apartament 3-4 camere, zonă centrală sau UTA, numai parter, cu diferență. Telefon 095.681.924. (1061)

ÎNCHIRIERI

Oferim spre închiriere SPAȚII COMERCIALE pentru magazine, depozite, producție. Telefon 281036. (c.)

Caut să închiriez hală producție 150 - 200 mp (curent trifazic, apă, gaz). Telefon 094.523.057. (613)

Închiriez spațiu, suprafața 100 mp, ultracentral, gaz metan, posibilitate birouri, depozit, Bd. Revoluției nr. 83. Telefon 280817. (f. 2360558)

Închiriez garsonieră. Telefon 264961, orele 18-20. (744)

Ofer spre închiriere, pe termen lung, casă în Arad, strada Abrud nr. 6. Telefon 095.590.234, 279828. (759)

Caut să închiriez 1-2 camere (ne)mobilat, orice zonă. Telefon 210255. (797)

Ofer pentru închiriere apartament (ne)mobilat. Telefon 210555. (797)

Închiriez spațiu 350 mp cu apă, gaz, trifazic, telefon, acces TIR. Informații telefon 094.824.637. (819)

Închiriez apartament 2 camere, mobilat modest, în Alfa, rog persoane serioase. Telefon 094.556.882. (821)

Închiriez hale industriale pentru depozite sau producție, lângă Stadionul UTA (fosta școală de șoferi). Telefon 092 253 173, 270540. (976)

Închiriez spațiu comercial central, str. Radnei (șosea), 130 mp, compus din birou, magazie, depozit. Telefon 266219. (569)

Ofer închiriere apartament 2 camere, central, occidental, 135 $, anticipat. Telefon 281195. (781)

Închiriez „Bar de noapte" de lux, complet amenajat, toate dotările. Telefon 214425. (635)

Închiriez apartament 2 camere, parțial mobilat, Micălaca. Telefon 368628, orele 16-19. (869)

Închiriez apartament cu o cameră. Telefon 234980. (981)

Închiriez garaj, str. Praporgescu. Telefon 094.783.846. (1014)

Ofer spre închiriere spații pentru depozit sau producție. Telefon 092.264.539. (965)

Închiriez sau vând spații comerciale în Lipova(centru), lângă Piața Agroalimentară. Telefon 092.253.173. (976)

Dau în chirie pe termen lung apartament 2 camere, zona gării, parter, excelent pentru privatizare. Telefon 230926; 092.232.241. (1058)

Dau spre închiriere apartament trei camere, ultracentral. Informații telefon 281429 sau 092.495.582. (1070)

Închiriez apartament cf. I, 2 camere, zona 300, parchet, gresie, faianță, complet contorizat, semimobilat. Telefon 368432 sau 096 748 854. (1113)

SC COMTEX SA ARAD închiriază SPAȚII COMERCIALE, ZONĂ CENTRALĂ. Informații sediul societății, Bd. Revoluției nr. 82, sau la telefon 057-255642, 057-255641, 092 369 783. (f.2360567)

Doresc să închiriez garsonieră sau apartament cu o cameră. Telefon 096 413 012. (1094)

Dau în chirie 2 camere, nemobilate, la casă Gai. Telefon 274787 după ora 18. (1091)

Închiriez, pe termen lung, apartament 3 camere, ultramodern, mobilat, central UTA, 200 USD + întreținere. Telefon 094 295 963. (1071)

Închiriez apartament cu o cameră, central. Telefon 262884. (1080)

PIERDERI

Pierdut carnet șomaj eliberat de AJOFM Arad pe numele Lingurar Ileana. Îl declar nul. (1005)

Pierdut carnet de asigurat eliberat de CAS Arad pe enumele Stănciu Mărioara. Îl declar nul. (996)

Pierdut CIV seria C nr. 657760 eliberat de RAR Arad pe numele Butcovan Dorel. Îl declar nul. (1050)

Pierdut carnet șomaj eliberat de DMPS Arad pe numele Balașa Sorin. Îl declar nul. (1065)

Pierdut carnet student eliberat de Universitatea Aurel Vlaicu pe numele Ștefan Olar. Îl declar nul. (1068)

† DECESE †

Cu adâncă durere în suflet și cu inimile zdrobite anunțăm încetarea din viață a scumpului nostru soț, tată, bunic, străbunic,

BRÎNDESCU DIMITRIE.

Înmormântarea va avea loc azi, 17 ianuarie 2002, ora 13, din comuna SECUSIGIU de la nr. 551. Nu te vor uita niciodată: soția Cornelia, fiica Rodica, ginerele Sandu și nepoții Adelina, Lorena, Alexandra și Nicu. Fie-i țărâna ușoară!

Cu adâncă durere anunțăm încetarea din viață al celui ce a fost

OTLĂCAN IOSIF,

la vârsta de 79 ani, iubit soț, tată, bunic, socru și cuscru. Înmormântarea va avea loc azi, 17 ianuarie 2002, ora 13, de la Capela Nosferatum, din Cimitirul Eternitatea. Familiile îndoliate: Otlăcan, Segărcean, Lukacs.

Cu adâncă durere în suflet anunțăm decesul bunului nostru soț, tată și bunic

FIZEDEAN

din TAUȚ. Înmormântarea azi, 17 ianuarie 2002, ora 12, în Tauț. Familia Fizedean.

Cu adâncă durere în suflet anunțăm încetarea din viață, după o scurtă suferință, a celei ce a fost

PANDA LIVIA,

în vârstă de 56 ani. Înmormântarea va avea loc azi, 17 ianuarie, ora 12, de la domiciliul din Aurel Vlaicu, bl. I6, sc. B. Familia îndoliată.

† SERVICII FUNERARE †

SC „IN MEMORIAM" SRL
str. EMINESCU nr. 4
(ATENȚIE, vizavi de CINEMA MUREȘUL)
Tel. 057-211929, 093.343.964
str. ORIZONTULUI nr. 9A (Bujac)
oferă SERVICII FUNERARE COMPLETE - NON STOP.
Sicrie-modele multiple (simple-lux), sicrie import ITALIA, ACCESORII. Intermediem COLACI, COLIVĂ etc.
ÎMBĂLSĂMĂM GRATUIT (formolizat).
TRANSPORT ÎN ORAȘ GRATUIT
SERVICII: SPĂLAT, ÎMBRĂCAT

OFERTĂ SICRIU, respete, cruce 1.600.000 lei (PLATA în RATE). Transport INTERN - INTERNAȚIONAL

† CONDOLEANȚE †

Colectivul U.M. 01249 Cetate transmite sincere condoleanțe familiilor IVUȚ MARCEL și MIHEȚ MANUELA în greaua încercare pentru pierderea mamei. Dumnezeu s-o odihnească în pace!

Familia col. AVRAM CĂTĂNICI transmite sincere condoleanțe familiilor IVUȚ MARCEL și MIHUȚ MANUELA pentru trecerea în neființă a mamei. Dumnezeu s-o odihnească în pace!

Sincere condoleanțe colegei noastre doamna CUCI RODICA la durerea pricinuită de pierderea fulgerătoare al tatălui drag. Colegele C.T. și Biroul Administrativ de la Spitalul Clinic Municipal Arad. (1003)

Colectivul de cadre militare și salariații civili din C.M.J. Arad este alături de colega lor, maior MIHEȚ MANUELA în greaua pierdere după lungi suferințe în trecerea în neființă a mamei sale. Dumnezeu să o odihnească în pace! (1009)

Suntem alături de colega noastră prof. MARIA DRĂGOI la trecerea în neființă a mamei. Sincere condoleanțe. Colectivul Grupului Școlar Industrial Aurel Vlaicu. (1010)

Colectivul cl. XI-a B, de la Colegiul Național Moise Nicoară, împreună cu doamna dirigintă adresează sincere condoleanțe domnului prof. FURDE SORIN și familiei sale pentru decesul tatălui său,

ing. FURDE DIMITRIE.

(1015)

Sincere condoleanțe familiei FIZEDEAN cu ocazia decesului tatălui. Familia MANG. (1020)

Copleșiți de durere anunțăm decesul celui care a fost soț, tată și bunic

FIZEDEAN

din TAUȚ. Familia LAZA. (1020)

Sincere condoleanțe colegei noastre SAVETA PLĂȘTIN la durerea pricinuită de pierderea mamei. Colegii de la ING. NEDERLANDEN Arad. (1030)

Suntem alături de colega noastră ADELINA în greaua încercare pricinuită de moartea bunicului drag,

BRÎNDESCU DIMITRIE.

Colectivul Dispensarului TBC Arad. (1036)

Suntem alături de tine dragă ANGI în durerea pricinuită de trecerea în neființă a mamei tale dragi

LIVIA.

Dumnezeu să o odihnească! Sincere condoleanțe! Colegii de la SC SMART PHONES SRL. Arad (1045)

Suntem alături de familia FURDE în greaua încercare pricinuită de moartea fulgerătoare a soțului și tatălui

FURDE DUMITRU.

Familia Șerban din Covăsînț.

„În fața mea te-ai stins/ Și greu mi-a fost să te privesc/ Și sufăr foarte mult/ Că n-am putut să te salvez" iubita mea mamă,

PANDA LIVIA.

Doresc ca bunul Dumnezeu sufletul tău bun și blând să-l așeze de-a dreapta Lui, să-ți dea odihnă veșnică, într-un colțișor de rai. În veci nemângâiată, fiica ANGELICA cu MIHAI. (1081)

Cu inima sfâșiată de durere îți spun „La revedere" scumpa mea surioară,

PANDA LIVIA.

Fulgerător ai plecat de lângă mine, lăsând un gol imens, un dor nestins, o durere nemărginită. Veșnic nemângâiat, fratele IOAN cu fiul SORIN. (1082)

„Mai sus de stele și de nori/ E veșnicia tuturor/ Acolo este veșnic rai/ Când sufletul de-aici ți-l dai." Vei rămâne veșnic în amintirea noastră, draga noastră soră, cumnată și mătușă,

PANDA LIVIA.

Fratele NICOLAE cu familia. (1083)

Cu profundă durere aducem un ultim omagiu celei care a fost o bună și dragă prietenă,

PANDA LIVIA.

Familia ȘERDEAN din Covăsânț. (1084)

La despărțirea fulgerătoare de mama sa dragă,

PANDA LIVIA,

sunt alături cu toată compasiunea de prietena mea ANGELICA. Dumnezeu s-o odihnească și să o așeze în rândrul drepților. Prietena LOLO. (1085)

Sunt alături de tine, draga mea prietenă ANGELICA, în momentele grele pricinuite de moartea fulgerătoare a mamei tale,

PANDA LIVIA.

Dumnezeu s-o odihnească în pace! CLAUDIA BĂLĂȘESCU cu familia. (1086)

Sunt alături de prietena mea ANGELICA în greaua pierdere pricinuită de moartea mamei sale. Prietena DANA. (1087)

Cu durere în suflet ne despărțim de verișoara noastră

LIVIA PANDA,

Odihnească-se în pace! Familiile: JUDE, COSTEA, CROMNAN, CUCI. (1090)

Sincere condoleanțe pentru ANGELICA, la greaua încercare pricinuită de pierderea mamei sale,

PANDA LIVIA.

Dumnezeu s-o odihnească în pace! Eugen Bobar. (1098)

† COMEMORĂRI †

La 2 ani de când bunul Dumnezeu l-a chemat la El, leg într-un imens buchet florile durerii și ale neuitării și-l aștern pe mormântul

ing. GHEORGHE NEDESCU.

Camelia. (839)

Tristă și neuitată va rămâne ziua de 17 ianuarie, dată la care se împlinesc 2 ani de la dureroasa despărțire de cea ce a fost soție, mamă și bunică

CRISTEA SARA.

Ne rugăm pentru sufletul tău bun și nobil. Nu te vom uita niciodată! Soțul. (786)

Astăzi, 17 ianuarie, se împlinesc 2 ani de la decesul scumpei mele soție, mamă și bunică

BĂLTĂREȚU LETIȚIA.

„Mama noastră, dragă mamă/ Aș da aur sau avere/ Să te scot din tăcere/ Dar cum asta nu se poate/ Te voi plânge până la moarte." Dumnezeu să te odihnească în pace. Soțul. (469)

Se împlinește un an de la trecerea în veșnicie a celui care a fost, cu credință și frică de Dumnezeu,

ing. AUREL STOINESCU.

Iubitului și regretatului nostru soț, tată și bunic, toată dragostea noastră mereu vie. Rugăm pe Atotputernicul să-l ierte și să-l odihnească în pace! Parastasul va avea loc sâmbătă, 19 ianuarie, la ora 15.30, la Catedrala Ortodoxă.

Duminică, 20 ianuarie 2002, se împlinesc șase săptămâni de când moartea nemiloasă l-a luat fulgerător dintre noi, pe cel care a fost

PAȘCA - MOȚ GHEORGHE.

Parastasul va avea loc la Biserica Ortodoxă din Șofronea, ora 12. Dumnezeu să-l odihnească. Soția NUȚI. (901)

Sâmbătă, 19 ianuarie 2002, se împlinește un an de când a trecut pe tărâmul celor drepți și fără de suferință, scumpa noastră mamă, bunică, soacră și soție

AURELIA ȘTREANGĂ.

Lacrimile celor dragi vor uda veșnic frumoasele flori de pe sălașul tău de veci. Te-am iubit, te vom iubi și vei rămâne veșnic vie în amintirea noastră. Un pios omagiu din partea soțului MIHAI, a fiicei FLORICA, a fiilor IOAN și MIRCEA cu familiile lor. Dumnezeu să te odihnească în pace. Slujba de pomenire va avea loc duminică, 20 ianuarie 2002, la Biserica Ortodoxă din satul Andrei Șaguna. (749)

Povara durerii și a singurătății mă apasă tot mai greu, acum la doi ani de la marea despărțire, dar vei trăi mereu în inima mea și vei continua să fii acea rază luminoasă care timp de 51 ani a strălucit atât de puternic în viața mea. Dragul și bunul meu fiu

† DOHANGIE IOSIF.

„Se duce timpul ca un nor/ De nimeni nu-i oprit/ Și viața ta s-a dus în zbor/ S-a dus în infinit/ S-a dus acolo unde-i bine/ De unde nimeni nu mai vine./ Iar aicea pe pământ/ Ți-a rămas ca amintire,/ Numai crucea și-un mormânt/ Din a ta viață tristă/ Ce ai avut-o pe pământ." Bunul Dumnezeu să te odihnească și să-ți facă țărâna ușoară. Îndurerată, mama ANA. (834)

Cuvintele nu pot exprima durerea, tristețea și singurătatea pe care le simțim și azi, la împlinirea a 7 ani de când ne-a părăsit mult prea devreme și pentru totdeauna cel care a fost soț și tată

ROTARIU PETRU

din PECICA. Amintirea chipului tău drag ne însoțește mereu și cât vom trăi lacrimile noastre nu vor conteni să curgă deasupra mormântului tău. Dumnezeu să te odihnească în pace. În veci nemângâiați soția RODICA, fiul RADU cu soția MIHAELA, fiica FLORENTINA cu soțul GHIȚĂ. (855)

La șase săptămâni de la trecerea în neființă a doamnei prof. ADRIANA IERCAN ne apasă aceeași tristețe. Slujba de pomenire va avea loc sâmbătă 19 ianuarie 2002, ora 11, la Catedrala Ortodoxă Veche. Familia. (994)

Tristă și neuitată este ziua de 17 ianuarie când se împlinesc 3 ani de la dureroasa despărțire de bunul nostru soț, tată, socru, cumnat

OPRIȘA IOAN.

Te-ai stins ca o lumânare în urma unei boli nemiloase care te-a răpit prea devreme din mijlocul familiei pe care ai iubit-o atât de mult. Ne lipsește bunătatea și dragostea ta. Te vom iubi mereu și nu te vom uita niciodată. Dumnezeu să te odihnească în pace! Soția MIMI, fiica Angela și ginerele Mircea. (998)

În aceste zile, gândurile noastre se îndreaptă spre scumpul nostru soț, tată și socru

JUNC AUREL NICOLAE,

care în urmă cu 8 ani a părăsit această lume, lăsându-ne triști și însingurați. Nu te vom uita niciodată! Soția Aurelia, fiul Marius, fiica Gianina cu soțul Valentin. (1041)

Azi, 17 ianuarie 2002, se împlinește 1 an de când ne-a părăsit iubita noastră mamă, soră, soacră, bunică și cuscră

MIHĂILESCU ECATERINA.

Vei rămâne mereu în inimile noastre. Dumnezeu să odihnească în pace sufletul tău bun. Fiica Marcela, fiul Iulian cu soția Iuliana și nepoțelul Mircea Marcel. (1023)

Azi se împlinesc 3 ani de la despărțirea de draga noastră

IORDACHE ANA-PECICA.

Pios omagiu pentru odihna sufletului său. Familia. (1013)

Cu lacrimi și durere în suflet anunț că azi se împlinesc 6 luni de când m-a părăsit soțul meu drag,

KAJTOR FRANCISC IOSIF (KEKI).

Dumnezeu să te odihnească în pace! Soția ta Bőske, îndoliată. (1088)

Familia și prietenii anunță cu tristețe că pe data de 22 ianuarie 2002, se împlinesc 6 săptămâni de când ne-a părăsit verișoara și prietena noastră

HOLTEAN VICTORIA.

Sâmbătă, pe 19 ianuarie 2002, la ora 11.30, va avea loc parastasul de pomenire la Noua Catedrală Ortodoxă (Podgoria). Dumnezeu să-i odihnească sufletul după faptele ei generoase. Noi nu te vom uita, VICHI. (1089)

Nemilos de repede s-a ofilit floarea vieții tale în plinătatea frumuseții ei. Au trecut doi ani de când fratele meu,

GHIȚĂ NĂDĂBAN,

ne-a părăsit pentru totdeauna. Odihnește-te în pace. Fratele cu familia. (1100)

SATLINE
A DESCHIS RESTAURANTUL
În ARAD, STR. ION ANTONESCU 2-4, BL. M7 - PARTER (Piața Mihai Viteazul)
PROGRAM ZILNIC 12 - 24 REZERVĂRI TEL. 228.616
LA PLAZZA

AIG Life
ASIGURĂRI ROMÂNIA S.A.
VREȚI SĂ FACEȚI PARTE DINTR-UN GRUP FINANCIAR PUTERNIC?
DORIȚI CARIERĂ ȘI BANI? NOI SUNTEM SOLUȚIA!
RECRUTĂM
MANAGERI
CONDITII:
- experiență în vânzări (constituie avantaj)
- studii superioare
- spirit de echipă
- cunoașterea lb. Engleze

BENEFICII:
- carieră de durată
- câștig minim 500 $
- program pregătire 1 an gratis în Finanțe Asigurări

(9396810)
Telefoane: 057-214.873, 092.583.758 persoană de contact Laura Benea

TADE
Lumânare corporală si de urechi din ceară de albine cu efect antiinflamatoriu
Am folosit experiența multianuală a naturaliștilor în realizarea definitivă a lumânării **TADE**.
Lumânarea **TADE** este formată manual, deci conține și o mare cantitate de bioenergie.
Lungimea: 23 cm, ceea ce asigură o durată de ardere optimă.
Formă: de pâlnie, astfel își produce efectul de vacuum, prin care extrage inflamația din corp.
Mod de administrare:
Lumânarea se va aprinde la extremitatea mai largă și se așează pe suprafața de tratat. Vacuumul astfel creat va dizolva și va extrage reziduurile vechi depuse acolo. De fapt se petrece o schimbare de substanță.

Unde să aplicăm lumânarea în cazuri concrete?
EXEMPLE:
Dureri de gât: se poate prin cele două urechi sau între vertebrele 6 și 7 ale gâtului.
Otită acută: în găuricea de după urechi se pune lumânarea, astfel se activează nodurile limfatice.
Sinuzită maxilară: se vor trata prin oasele sinusoidale sau prin urechi.
Sinuzită frontală: fruntea se va trata cu lumânare la distanțe de 1-2 cm.
Probleme neurologice: prin lumânarea dispusă în ombilic.
Tratamente psihice: se va arde o lumânare corporală pe vertebrele 6-7 cervicale, 8-9 toracale, 4-5 lombare sau două în urechi.
Brațe, genunchi: lumânarea se pune pe punctul dureros.
Pielonefrită, lumbago: să ardem lumânarea **TADE** între vertebrele 4-5 lombare sau cu 10 cm sub ombilic, pe centru energetic nr.2.
Bolile ale ovarului și a prostatei: cu 10 cm sub ombilic, în centrul energetic nr. 2 sau în spate în înălțimea ombilicului.
Este de preferință ca tratamentul în urechi cu lumânarea să se efectueze de către un membru al familiei sau de altă persoană. Tratamentul cu lumânarea în ombilic putem efectua noi înșine.
(9396811)
INFORMAȚII DESFACERE ȘI COMERCIALIZARE prin *Importator unic* A.F. BIO FLORA
2900, ARAD, STR. ARGES NR.7 TEL./FAX 057-266.886, 092.856.180

SAR TRANSILVANIA
SOCIETATE DE ASIGURARE REASIGURARE
angajează:
INSPECTOR DAUNE AUTO
Cerințe: studii tehnice
vârsta minimă 30 ani
disponibilitate de deplasare în zonă
permis de conducere categoria B
cunoștințe de operare calculator
Se oferă: mașină de serviciu
telefon mobil
salar atractiv
Angajarea se face pe bază de contract de muncă pe perioadă nedeterminată și cu o perioadă de probă de 6 (șase) luni.
Persoanele interesate vor trimite o scrisoare de intenție și un CV la sediul central, 3400 Cluj-Napoca, bd. Titulescu 16, fax: 064 414 373 sau e-mail: dauneauto@sar.ro până la data de 30 ianuarie 2002. (C.A.)

Direcția Silvică Arad
solicită oferte pentru diriginție de șantier la drumurile forestiere ce se vor construi în anul 2002.
Datele necesare elaborării ofertei se pot solicita la sediul D.S. Arad, Str. Episcopiei nr. 48 până la data de 20.01.2002.
Termenul de depunere a ofertelor este 31.01.2002.
(9396807)

S.C. Asigurarea CECCAR Romas S.A.
angajează următorul personal pentru Agenția Arad:
director agenție
studii superioare, experiență în domeniu;
inspector asigurări
absolvenți liceu
sistem de salarizare motivant.
Așteptăm CV până la data de 26.01.2002 la fax nr. 048/222.515.
(2360571)

S.C. Termoroh Impex S.R.L.
Angajaza
Vinzatori
Oferim
-Oportunitatea de a lucra intr-un colectiv tinar
-O salarizare atractiva
-Cadru de lucru modern
Cerinte
-Absolvent liceu
-Experienta calculator
-Cunostinte instalatii termice si sanitare
-Domiciliu in Arad
-Cunoasterea limbii maghiare constituie un avantaj
(C.A.)
Persoanele interesate sunt rugate sa depuna un Curriculum Vitae insotit de diploma de studii si cazierul judiciar, la sediul firmei, in Arad, Calea A.Vlaicu, nr. 173 bl. 6D, tel. 057.273780 ,274282

OFERTA
CARE TE MIȘCĂ DIN LOC !!!
NOKIA 3310 — 2.850.000 lei
SIEMENS a35 — 750.000 lei
ALCATEL 303 WAP — 950.000 lei
*Prețul include TVA
OFERTA CONNEX
3 luni cu 50% reducere la abonament și cu câte 50 de mesaje Connex text naționale gratuite (în primele 3 luni de contract).
Oferta valabilă până la 31 ianuarie 2002.
S.C. COSMOVEST S.R.L.
B-dul Revoluției Nr.39-41(Tegaris Zivkova,Parter)
Str.Cihi Gheorghe nr. 1 (P-ta Pompierilor)
SIRIA, Str. Regimentul 95 Infanterie Nr. 1841
DEALER CONNEX
(C.A.)

Spitalul clinic de Obstetrică Ginecologie „Dr. Salvator Vuia" Arad
Solicită oferte
pentru ACHIZIȚII PUBLICE DE PRODUSE, SERVICII ȘI LUCRĂRI SPECIFICE SPITALELOR.
Ofertele se depun la data de **31 ianuarie 2002**, inclusiv, contractările efectuându-se după aprobarea bugetului pe anul în curs.
(9396808)

S.C. PAMBAC S.A. BACĂU
Lider național în producția de paste făinoase
angajează
pentru zona Arad, Alba, Hunedoara, Mureș, Sibiu, Timiș
Reprezentant vânzări
Condiții:
- studii superioare
- permis conducere categoria B
- cazier
- garanție materială imobiliară

Cei interesați vor trimite CV la fax 034/176680 sau la adresa: Calea Moinești nr. 14 Bacău, cod 5500, până la data de 25.01.2002.
(2360570)

MOBILĂ ȘI BINALE MB
PRODUCE SI MONTEAZA USI SI FERESTRE DIN PVC CU GEAM TERMOPAN
GEALAN GERMANIA
CALITATE SI PRET DE EXCEPTIE ! COMPARATI INAINTE SA COMANDATI !
ARAD , TEL. 281185 , 281515

ASIGURARE - REASIGURARE AGI - ROMANIA S.A.
Arad, B-dul Revoluției bl.10, et.I, ap.4 (lângă CORAURA), tel/fax 270.723, 270.900
ACORDĂM O REDUCERE DE 20% LA ASIGURĂRILE DE RĂSPUNDERE CIVILĂ AUTO (RCA)
NUMAI PÂNĂ LA 31 IANUARIE 2002

BANCA "TRANSILVANIA" S.A.
SUCURSALA ARAD,
Str. Unirii nr. 5-7,
Tel. 057/283.122
DEPOZITE EURO
3.50 % P.A.
la 3 luni

ADEVĂRUL
Cotidian independent Arad
Anul XIV, nr. 3510
Vineri, 18 ianuarie 2002 • 20 pagini • 4000 lei • e-mail: adevarul@arad.ro; adv.pub@arad.ro
BRAT Publicație auditată în semestrul II 2000
Tiraj mediu zilnic vândut: 33.205

WEST BANK
CARDINE BANKING GROUP
ARAD, B-dul Revoluției nr. 88
Tel: 284.888, Fax: 285.202
Dobânzi depozite persoane fizice
(suma minimă 500.000 lei)
1 lună 30%
2 luni 31%
3 luni 32%

SEMNALE LA GRANIȚA DE VEST

Măcar din curiozitate, intrați într-unul din numeroasele cluburi de net, sau internet, internet-café, spuneți-le cum vreți. Toate sunt pline. O sală, multe calculatoare racordate la rețeaua internet și mulți tineri. Unii vin pentru discuții pe chat. Adică pentru discuții „în direct" cu alți tineri aflați la sute ori mii de kilometri depărtare. Cei mai mulți însă navighează pe internet. I-am urmărit crezând că vor intra pe site-urile on line ale principalelor ziare românești, ale agențiilor de știri, pentru a afla ultimele noutăți despre scandalul Sorin Ovidiu Vântu, despre cum mai stă cu popularitatea partidul de guvernământ sau despre ce se mai întâmplă prin jungla politică românească. Ori pentru distracție. Nimic din toate acestea. Cei mai mulți căutau prin miile de adrese locuri de muncă și burse în străinătate.

Nu de mult, Ministerul Tineretului și Sportului a comandat un sondaj de opinie. Rezultatele sunt cutremurătoare. Peste jumătate dintre tineri consideră că viitorul lor nu e în România, dorind să plece temporar sau definitiv din țară. Dincolo de propagandă, dincolo de lozincile patriotarde, adevărul e că din ce în ce mai mulți tineri consideră că viitorul lor nu e în România. Că traiul pentru ei e tot mai dificil în această țară în care minciuna, furtișagul, mita, corupția și ingineriile financiare au ajuns mai importante decât munca și competiția cinstite. Că doar proștii muncesc, deștepții „se descurcă". Tinerii văd cum, din două salarii, părinții abia reușesc să plătească întreținerea, cum pentru a cumpăra o banală pereche de pantofi, aceiași părinți se sacrifică luni de zile, în vreme ce, în fața liceului sau facultății, copiii „norocoșilor" coboară din BMW-uri. Polarizarea socială a devenit revoltătoare. Copiii văd cum, după o viață de muncă, părinții lor trăiesc cu grija zilei de mâine, trăiesc în sărăcie, deși încearcă să nu arate acest lucru. Tinerii simt că nu-și mai găsesc locul în familie, în cercul lor de prieteni, în orașul sau țara lor. Văd că o bună parte din cunoștințele pe care le dobândesc la școală nu le folosesc prea mult în viață. Știu că în țările occidentale elevii sunt învățați să lucreze la proiecte, să rezolve probleme de viață, să descopere cum au procedat cei care au reușit pentru a ajunge unde sunt acum. La noi, elevului i se oferă doar soluția manualului și a caietului de notițe: ai reprodus cât mai fidel ceea ce ți-a predat profesorul - ești apreciat, chiar dacă până a doua zi ai uitat, iar în viață nu-ți va folosi la nimic. Dar asta nu e totul.

MIRCEA CONTRAȘ

(Continuare în pagina 4)

Ieri, în ședința de guvern

PREFECTUL ARADULUI A FOST DESTITUIT

*** În cel mult două săptămâni Executivul va numi un nou prefect**

Luni și marți, la Sinaia a avut loc ședința delegației permanente a PSD, în cadrul căreia a fost făcută propunerea de eliberare din funcție a unor prefecți printre care și a prefectului județului Arad, Gheorghe Pele. Luând act de aceste propuneri, în ședința sa de ieri guvernul a hotărât demiterea prefectului de Arad alături de cei ai județelor Bihor, Brăila și Constanța.

Ministrul administrației publice locale, Octav Cozmâncă a declarat aseară că motivele demiterii sunt nerealizarea criteriilor de performanță stabilite la începutul anului trecut și slabele rezultate obținute la nivelul județului. Cozmâncă a precizat că Executivul îl va numi în cel mult două săptămâni pe noul prefect, după o analiză amănunțită a candidaturilor. Totodată, Octav Cozmâncă a dezvăluit că există posibilitatea ca în județele unde prefecții au fost destituiți să fie numite persoane din domeniul justiției, neînregimentate politic.

M. C.

POLIȚIA ECONOMICĂ A DESCOPERIT O PUTERNICĂ REȚEA DE INFRACTORI CARE PLĂTEAU CU FILE CEC FĂRĂ ACOPERIRE...

Pag. 4

LA INTERVENȚIILE SUBPREFECTULUI, ARIS A PRIMIT CURENT

Pag. 6

Trafic de carne vie la Nădlac

Pag. 6

La închiderea ediției

CET A FOST ATRIBUITĂ CONSILIULUI LOCAL ARAD

Ieri, printr-o Hotărâre de Guvern, Centrala Termoelectrică Arad a fost trecută în patrimoniul CLM, în pofida protestelor sindicaliștilor din domeniul energetic care consideră că acest transfer îi va afecta negativ pe locuitorii Aradului.

VIA Lawyers
Firmă de Avocați din Toronto Canada
OFERĂ REPREZENTARE JURIDICĂ PT
EMIGRARE
Canada
primește 225.000 noi imigranți!
Reprezentarea se face din Toronto - Canada
PLATA LA OBȚINEREA VIZEI
COSTURI ACCESIBILE
Arad, SC Proiect Arad SA
B-dul Decebal, Nr. 2-4
Telefon 214.678

Pag. 4 *Ieri au fost desemnați prin tragere la sorți*

CÂȘTIGĂTORII PREMIILOR DE FIDELITATE „ADEVĂRUL" PE LUNA IANUARIE

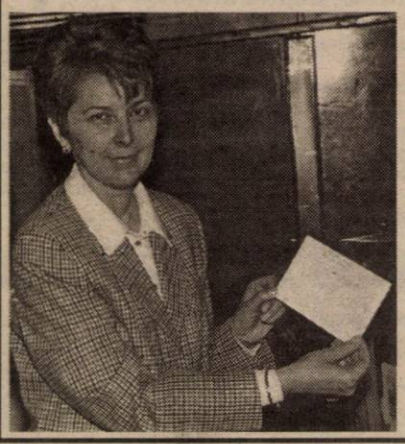

* Invitat principal a fost d-na **LUMINIȚA HANC,** director al sucursalei Arad a Băncii Transilvania * Șansa a surâs abonaților din localitățile județului, doar doi dintre câștigători sunt din Arad, ceilalți opt fiind din Bonteși, Donceni, Bocsig, Hășmaș, Zăbrani, Ineu, Zimandu-Nou și Gurahonț.

FOTO: M. CANCIU

Mătușa lui Bognar a învins locatarii imobilului din Piața Avram Iancu nr. 11

Pag. 6

ASTĂZI LA ARAD, AMBASADORUL FRANȚEI ÎN ROMÂNIA

Pag. 6

INFOTON
DEALER AUTORIZAT
Panasonic & Technics
Electrocasnice, Audio, Video, TV., Telecomunicații
str. Eftimie Murgu, nr. 74-76, tel./fax: 281800
magazin:
str. Lucian Blaga, nr. 2-4, tel./fax: 281595

Companie internațională de servicii financiare
Scoate la CONCURS 3 posturi de
CONSULTANȚI VÂNZĂRI
Condiții:
• peste 24 ani
• abilități de comunicare
• adaptabilitate
• venituri nelimitate în funcție de realizări
• de preferință studii superioare
• imagine plăcută
• condiții de stress
Pentru recrutare-selecție sunați la
094.196.541, 093.334.109, 093.334.109

STILCONFORT
• BUCĂTĂRII • DORMITOARE • CAMERE DE ZI • MOBILIER DE BAIE
VÂNZĂRI ÎN RATE
Calea Timișorii nr. 53; Tel./Fax: 278.820
Piața Spitalului Bl. 1D; Tel/Fax: 253.868

Calendar

◆ Astăzi, Soarele răsare la ora 7 și 47 de minute și apune la ora 17 și 5 minute.

◆ Au trecut 18 zile **din acest an**. Au mai rămas 347 de zile până în anul 2003.

◆ **Praznicul zilei: Biserica ortodoxă:** Cuv. Atanasie și Chiril, Arhiepiscopii Alexandriei; **Biserica romano-catolică:** Sf. Prisca, Începutul Octaviei de rugăciuni pentru unire a creștinilor; **Biserica greco-catolică:** Sf. Atanasie și Ciril al Alexandriei.

A venit BARZA!

La Arad: Șerb Aschly Bianca, **Buruian** Anamaria, **Gurzău** David Valentin, **Bejinariu** David Octavian, **Pașca** Gabriel.

Au plecat dintre noi!

✝ **Daszpek Ecaterina Iuliana (1927), Manheim Iosif (1927), Coprean Maria (1921), Neculau Vasile (1912).**

PREȚUL AURULUI

BANCA NAȚIONALĂ. Pentru gramul de aur de 24 K: prețul cu ridicata - 297.147 lei, iar prețul de achiziție - 267.432 lei. Prețuri înregistrate ieri.

PIAȚA NEAGRĂ. Aur 14 K: cumpărare - 150.000 lei/g, vânzare - 155.000 lei/g. **Aur 18 K:** cumpărare - 180.000 lei/g, vânzare - 200.000 lei/g.

Echipa de serviciu

MONICA ARDELEAN
secretar de redacție

Bianca Felea,
Adela Pop,
Ioan Leac,
Dina Rujan,
Ramona Vidulescu
tehnoredactare computerizată

Olimpiu Bulzan,
Doina Jurcă,
Aurica Telcian,
Dacian Toduța
corectură

DE URGENȚĂ, LA MEDIC!

Asociația Medicilor de Familie (AMFA) roagă toți locuitorii județului (excepție copiii și pensionarii de vârstă) să se prezinte **de urgență** la cabinetele medicilor de familie pe listele cărora sunt înscriși **pentru a-și clarifica statutul de persoană asigurată sau neasigurată medical.** Se vor ridica și carnetele de asigurat.

(9396813)

METEO

Vremea va fi închisă. Cerul va fi mai mult noros și temporar vor cădea precipitații, predominant sub formă de ninsoare. Izolat vor fi condiții de producere a poleiului. Vântul va sufla slab la moderat din sector estic. Dimineața se va semnala ceață asociată izolat cu depunere de chiciură.

Temp. max.: -3 la -1°C; Temp. min. -7 la -4°C.

Meteorolog, Dana Găvruță

Mâine ZI DE LUCRU LA PRIMĂRIE

Mâine, 19 ianuarie, pentru angajații Primăriei va fi zi lucrătoare. Serviciile publice (cu excepția Direcției Fiscale) vor lucra cu publicul între orele 8-12. Programul serviciului „Stare civilă" se va desfășura conform orarului de sâmbătă.

Angajații Primăriei vor recupera astfel zilele libere primite în perioada sărbătorilor de iarnă.

G.K.

ASIROM - liderul național în domeniul asigurărilor în România vă oferă:

1. Asigurarea de economie și pensie privată **PROSPERĂ**

2. Asigurarea de viață **VALUTĂ FORTE** la care sumele asigurate s stabilesc în valută

3. Asigurarea DE VIAȚĂ MIXTĂ CU SUPLIMENT DE ACCIDENTE asigurare la care în caz de accident despăgubirea se plătește de șas ori suma asigurată, fără să afecteze suma asigurată la expirare.

La expirarea asigurărilor mai sus menționate se restituie asiguratul suma asigurată plus excedentele (dobânzile) calculate care pareaz inflația.

NOU; NOU; NOU

4. Asigurarea **CASCO** a autovehiculelor cu includerea în asigurare a avariilor la extern, fără a majora prima de asigurare.

Actualitatea culturală

Cinematografe

Dacia: Unicul (SUA) 10; 12; 14; 16; 18; 20

Mureșul: Manechinul (SUA) 10; 12; 14; 16; 18

Arta: O chestiune de gust (SUA) 16; 18; 20

Sala Mică: Jurnalul lui Bridget Jones (SUA) 15,30; 17,30

Progresul: Grinci a furat Crăciunul (SUA) 15;

Taxi 2 - Operațiunea Ninja (Franța) 17;

Cinemateca

Azi, 18 ianuarie, ora 20,00, în sala cinematecii Mihai Popovici a Casei de Cultură a Municipiului Arad, din strada Gh. Lazăr nr. 1, va rula filmul „Vă Place Bramhs?", în regia artistică a lui Anatole Litvak.

„Adevărul" vă ascultă

La telefonul dimineții, 280944, între orele 9,00 – 12,00

☎ Avram Maria, administratoare la blocul „C" de pe str. Ion Antonescu, are probleme cu o locatară care nu vrea să plătească taxa de salubritate pentru nepotelul care locuiește la dânsa, pe motiv că părinții copilului plătesc această taxă în județ unde locuiesc. De la Direcția Fiscală am aflat că din moment ce copilul locuiește aici, locatara în cauză este obligată să achite taxa de salubritate.

☎ Dupța Maria și Pătean Floare au primit facturile de gaz și cu uimire au constatat că au de achitat cu mult mai multi metri cubi decât au consumat. Pentru a rezolva această problemă sunteți așteptate la Serviciul abonați al Distrigaz.

Redactor de serviciu, A. B.

La telefonul după-amiezii, 280003, între orele 15,00-18,00

Dl. Gavrilă Iercan, domiciliat în Calea Aurel Vlaicu, Bloc B17, reclamă, printre altele, faptul că în fața magazinului Profi s-a format o peliculă de gheață care pune în pericol integritatea fizică a cumpărătorilor.

Dl. Ioan Albu, Aleea Romanței nr. 2, este nesatisfăcut de plata facturii Arterm la bloc: „Pe luna decembrie a trebuit să plătim pierderi care nu sunt proprii și nu figurau pe contor, reprezentând 53 m. c. apă. Deși nu consumăm, totuși plătim" - susține domnia sa.

Redactor de serviciu, A. H.

Ziarul „ADEVĂRUL" utilizează informații transmise de agențiile de presă MEDIAFAX și ROMPRES.

DEZBATERE LA A.C.A.

Astăzi, la orele 17,00, Asociația Crescătorilor de Albine (A.C.A.) - Filiala Arad organizează dezbaterea privind iernarea familiilor de albine în condițiile specifice ale iernii 2001-2002.

Aceasta va avea loc la sala festivă a Grupului Școlar Industrial Arad (fostul Liceu Agricol) de pe strada Lucian Blaga. Sunt invitați să participe toți apicultorii interesați.

N.B.

UTILITARE

PIEȚE, TÂRGURI

Astăzi este zi de piață la Ineu, Lipova, Covăsînt, Mișca, Moneasa, Șepreuș, Șimand, Vladimirescu. Tot astăzi se organizează târguri săptămânale la Ineu, Șepreuș, Șimand.

Mâine, sâmbătă, vor avea loc târguri săptămânale la Felnac, Lipova, Pâncota, Hălmagiu și Moneasa, iar duminică, la Sântana și Vinga.

FARMACII DE SERVICIU

• Farmacia **REMEDIUM** Arad, B-dul Revoluției nr. 52-54. Program luni-vineri: 7,30-20,00, sîmbătă 8,00-14,00. Telefon 233195.Farmacia **„OMNIAFARM"**, Calea Aurel Vlaicu, Bl. Z28, cu program zilnic de la orele 8,00-22,00. Telefon 271724.

• Farmacia **LIBRO PHARMA** non stop Calea Aurel Vlaicu 60-68 (lângă stadionul UTA) telefon 212.992.

URGENȚE STOMATOLOGICE

Cabinetul de pe str. Crișan (în spate la Gionelli) are program non-stop. Telefon 253794. Cabinetul din B-dul Revoluției nr. 62, ap. 17, între orele 9,00-19,00. Telefon 256665.

REGIA APĂ-CANAL

RAAC Arad informează abonații săi că în data de 19.01.2002 toate casieriile Micălaca, A. Vlaicu, Sabin Drăgoi vor fi deschise între orele 8,00-13,00.

ÎNTRERUPERI DE CURENT

Vineri: Str. Muntenie Moldovei, Bd. Revoluție zona Peneș Curcanul Bl. 4, 6, 8, 14, 18-20, P-ța Gării Bl. B1, Bl. B1, Bl. B2-1, B 2-2, Bl. B2-3, G, E, H, T, St Crasna Bl. F, E, G1, G2, G G4, str. Războieni Bl.A, C, D.

Sâmbătă: Agrose Aradul Nou - Birouri; st Arpad, Bucovinei, Cire șoaiei, Bd. Revoluției Bl. B, L1, R, T, 3/3, 4/1, 4/2, 4/3.

TELEFON DE URGENȚĂ LA POLIȚIE: 955

HOROSCOP

Vineri, 18 ianuarie

Berbec (21.03-20.04). Mai repede decât ați crezut vi se oferă posibilitatea realizării unui plan. Nu scăpați ocazia de a transforma o relație superficială într-o prietenie adevărată, chiar dacă aceasta va presupune să faceți un efort personal.

Taur (21.04-20.05). Este cazul să acordați mai multă atenție problemelor personale, decât unor persoane străine, numai astfel vă veți găsi liniștea necesară.

Gemeni (21.05-20. 06). Unii colegi consideră că măsurile pe care le-ați luat sunt prea aspre și că nu sunteți consecvent. Rămâneți în continuare pe poziție, nu renunțați la propriile idei, chiar dacă știți că nu-i puteți mulțumi pe toți.

Rac (21.06-22.07). Dacă trebuie să rezolvați o problemă serioasă nu meditați prea mult și nu complicați în mod inutil lucrurile. Când va veni momentul potrivit, veți găsi o soluție pentru rezolvarea problemei dvs.

Leu (23.07-22.08). În cazul în care ați înțeles greșit un lucru și pentru a evita posibile neînțelegeri, încercați să clarificați imediat situația.

Fecioara (23.08-22.09). Chiar dacă vestea pe care o veți primi nu este pe deplin îmbucurătoare ea vă va aduce multă speranță în suflet. Vi se va face o propunere tentantă, care vă expune unor riscuri, însă șansele de a avea succes sunt mari.

Balanța (23.09-22.10). Partenerul d afaceri vă întinde o mână de ajutor și v scutește de multe drumuri inutile. Est momentul să treceți direct la subiect și s obțineți ceea ce doriți.

Scorpion (23.10.-21.11). O muncă ce necesită multă răbdare și concentrare nu poate fi rezolvată acum. În viața particulară fiți mai înțelegător.

Săgetător (22.11-21.12). Nu încercați s luați hotărâri de unul singur într-o pro blemă profesională. Este bine să v expuneți intențiile colegilor. Pe plan sent mental trebuie să vă hotărâți cum va continu relația dvs. Cel mai indicat este să luați o hotărâr împreună.

Capricorn (22.12-19.01). Dacă sunteți obosit, retrageți-vă din agitația vieții cotidiene și faceți ceea ce vă place în mod deosebit. Nu fiți prea grăbit când este vorb despre anumite probleme personale.

Vărsător (20.01-20.02). În ultimul tim v-ați cam neglijat partenerul și ar fi bin să-i acordați mai multă atenție. Petrece împreună cât mai mult din timpul dv liber, dovedind astfel că relațiile sentimentale su foarte importante pentru dvs.

Pești (21.02-20.03). Trebuie să rezolvați o problemă neplăcută de care partenerul dvs. nu este foarte încântat. Deși nu reușiți să rezolvați o problemă financiară, totuși demonstrați colegilor că aveți bunăvoință.

ADEVĂRUL

COTIDIAN INDEPENDENT ARAD

Editor: S.C. ADEVĂRUL S.R.L. Arad

COD FISCAL R 1681938 ● COD SICOMEX 19.604 ● CERTIFICAT J 02/1886 / 31X 1991 ● COD SIRUES 020956601 ● ISSN 1220 - 7489

Redacția și administrația: 2900 Arad, Bd. Revoluției nr. 81. Telefoane: SECRETARIAT - 281802, fax 280655, 280625; ADMINISTRAȚIE - CONTABILITATE - 281797; MICA PUBLICITATE - 210775; MAREA PUBLICITATE - 280904; CLUBUL PRESEI - 280989.

Consiliul de administrație: președinte - **DOREL ZĂVOIANU**, telefon 281802, 280625; vicepreședinte - **MIRCEA DORGOȘAN**, telefon 210776; membri: **DOREL BARBU**, telefon 281797; **NICU COJOCARU**, telefon 280904; **MIRCEA CONTRAȘ**, telefon 280854.

Colegiul de redacție: MIRCEA CONTRAȘ (redactor-șef); **MARCEL CANCIU** (șef secție foto), telefon **281701**; **ALEXANDRU CHEBELEU** (șef secție sport), telefon **281701**; **NICU COJOCARU** (șef secție publicitate) telefon/fax: **280904**; **GABRIELA GROZA** (secretar general de redacție), telefon **280854**; **VASILE FILIP** (șef secție cultură-învățământ-tineret), telefon **281855**; **280003**; **IOAN IERCAN** (șef secție politică), telefon **280943**; **DORU SAVA** (șef secție social-economic), telefon **281738**; **ȘTEFAN TABUIA** (șef secție actualități), telefon **281855**; **280003**; **DOREL ZĂVOIANU** (președinte al Consiliului de administrație), telefon **281802, 280625.**

Difuzare - Marketing: MIRCEA ȚÂȘCĂ (șef secție - telefon **280904**

Tiparul executat la S.C. MEDIAGRAF S.A. ARAD, str Feleacului F.N telefor 250902, fax 250920

„Adevărul" poate fi citit și pe Internet la adresa http://adevarul.arad.ro

CURSUL VALUTAR*

VALORI ÎNREGISTRATE IERI 17 IANUARIE 2002

Denumirea valutei	BNR	BCR		BRD		Banca Transilvania		Banca Agricolă		Bursa neagră	
		C	V	C	V	C	V	C	V	C	V
Euro	28412	27960	28747	27930	29040	28200	29000	28150	28900	28500	29000
Dolar S.U.A.	32264	32050	32300	32000	32550	31950	32200	32000	32350	32000	32200
Marca germană	14527	14296	14698	14280	-	-	-	-	-	14400	14600
Forint	117	110	120	-	-	113	118	-	-	117	120

La început de an

ȘASE TÂLHĂRII CU AUTORI IDENTIFICAȚI...

În ultimele trei săptămâni s-a semnalat o creștere îngrijorătoare a **tâlhăriilor** petrecute pe raza județului. Șeful IPJ Arad **lt.col. Nicolae Gudiu** a punctat cele mai importante acte de tâlhărie și, mai ales, faptul că în majoritatea cazurilor autorii au fost depistați și introduși în arest. Conform Codului Penal tâlhăria înseamnă: furtul săvârșit prin întrebuințarea de violențe ori prin punerea victimei în stare de inconștiență sau neputință de a se apăra, precum și furtul urmat de întrebuințarea unor astfel de mijloace, pentru păstrarea bunului furat sau pentru înlăturarea urmelor infracțiunii, ori pentru ca făptuitorul să-și asigure scăparea. Pedeapsa este închisoarea de la 3 la 18 ani. În ultimele săptămâni șase astfel de fapte au fost reclamate la IPJ Arad.

Cu toate că majoritatea autorilor celor șase tâlhării au fost identificați și împotriva acestora s-au luat măsurile procesuale care s-au impus, este departe gândul că se va reuși eradicarea, în totalitate, a acestui fenomen, ori identificarea și tragerea la răspundere a tuturor făptuitorilor.

Sfârșitul anului trecut s-a dovedit a fi nefast pentru P.P. din Arad. Varga Ladislau, Varga Francisc-Romulus și Frintz Adrian-Alfred, toți din Arad, mascați și folosind un spray paralizant, au pătruns în locuința d-nei P.P., de unde au sustras 12 telefoane mobile. Evident, prejudiciul este destul de „consistent", însă recuperarea acestuia și prinderea autorilor, în nici un caz nu pot diminua trauma psihică pe care a suferit-o femeia. Același lucru îl putem spune și despre R.V., vânzătoare la o gheretă aparținând SC H&H SRL Arad care, s-a trezit agresată la locul de muncă de Fărcuț Ioan-Radu, de 30 de ani, din Arad. Prejudiciul a fost relativ mic, însă spaima victimei a fost foarte mare. Tâlharii nu-i iartă nici pe străini. Italianului P.A. i s-au muiat picioarele când, la intrarea în blocul 538 din Micălaca, s-a trezit „percheziționat" de Pal Gheorghe, de 21 de ani, din Vladimirescu și Ciurar Marioara, de 19 ani, din Sălaj. Nu i-au luat „decât" pașaportul, un milion de lei, telefonul mobil și haina. Putea fi mai rău. Drumul cel mai scurt de la Ignești la Minead trece peste deal. Chiar și acolo poți da nas în nas cu vreun...tâlhar. Asta i s-a întâmplat și d-nei G.D., din Ignești. Pop Vasile, de 36 de ani, din satul Neagra, com. Dezna, tocmai trecea și el spre Minead. Nu s-a mulțumit cu poșeta și un milion de lei. I-a mai aplicat femeii și câteva lovituri cu pumnii și picioarele, așa după cum reclamă victima. Cercetările urmează să stabilească dacă vinovăția sau nevinovăția suspectului.

În cazul jafului armat de la alimentara „Merkall" se continuă cercetările. Din verificările și investigațiile efectuate s-a stabilit unul dintre posibilii autori care a și fost dat în urmărire generală. Nu-i putem declina identitatea pentru a nu strica cercetarea polițiștilor, în orice caz, individul are inițialele numelui M.A. și nu este, de loc, din Arad ci dintr-un județ limitrof, cu domiciliul în Iași.

SORIN GHILEA

Pâncotanii - inventivi la furatul curentului

Au început controalele și pentru cei care fură... curent electric. Pâncotanii se dovedesc mai inventivi decât restul locuitorilor județului Arad, astfel încât - prin diferite metode - reușesc până la un moment dat să se sustragă de la plata facturii curentului consumat. **Iacob Ioan** (39 ani), **Plăcintă Tudor** (41 ani), **Colompar Giurcă** (26 ani) și **Papp Ecaterina** (57 ani), toți din Pâncota, au fost depistați sustrăgând energie electrică prin improvizarea instalației, schimbarea poziției contorului sau branșare înainte de contor. Prejudiciul cauzat Conel-ului variază între 2 și 17 milioane lei. Cei patru sunt cercetați pentru săvârșirea infracțiunii de furt, riscând pedeapsa cu închisoarea.

ASIROM

Este timpul să închei asigurarea obligatorie de răspundere civilă auto pentru anul 2002.
Cu ASIROM te asiguri că plătești mai puțin!

1. ASIROM îți oferă până la 31 ianuarie 2002 și încă o
reducere de 15% dacă plătești integral prima de asigurare pe întreg anul 2002 la sediile ASIROM
reducere de 10% dacă achiți RCA-ul pentru perioada 1 ianuarie - 31 mai 2002.

2. Participă la concursul **„Asigură-ți câștigul cu ASIROM!"**, răspunzând direct pe declarația de asigurare la întrebarea: ***„Ce societate de asigurări este lider național al asigurării obligatorii de răspundere civilă auto?"*** și poți câștiga unul din premiile oferite de ASIROM:
● Marele Premiu: 1 autoturism Fiat Brava ● Premiul I: 10 calculatoare performante ● Premiul II: 45 casetofoane auto ● Premiul III: 200 anvelope auto
Concursul durează până la 31 ianuarie 2002
Tragerea la sorți a premiilor: 29 martie 2002
Regulamentul concursului și alte detalii, la sucursalele ASIROM.
PROGRAM: luni-sâmbătă 8-18 (9396126)

Pe șosele

Mașini neînmatriculate și cu numere false

În orașul Chișineu Criș, **Turcuș Dumitru Romică** (25 ani), din Sintea Mare, a condus un autoturism neînmatriculat cu numere false, având și autorizația provizorie de circulație expirată. ● La Hălmagiu, **Tat Roman Dan** (38 ani), din Ionești, com. Hălmagiu, a fost depistat de către polițiștii serviciului circulație conducând un autoturism neînmmatriculat și cu numere false. ● În cadrul acțiunilor efectuate de către Biroul poliției rutiere, a fost oprit pentru verificări de rutină cetățeanul italian **Ingrami Mauriziode** (42 ani) care conducea pe drumurile publice un autoturism neînmatriculat. ● Pe străzile municipiului Arad a fost depistată și **Buda Eva** (36 ani), din Hunedoara, care conducea un autoturism fără a poseda permis de conducere. Șoferița de ocazie este cercetată în stare de libertate.

FIECARE NAȘ ÎȘI ARE ... NAȘUL

Ieri, **Istea Pavel** (43 ani), din Zimbru com. Gurahonț, conductor de tren pe relația Grăniceri-Sântana, trenul personal nr. 2732, a primit de la un călător ce n-avea asupra sa tichetul de călătorie suma de 50.000 lei pentru a-i facilita călătoria fără bilet. Înțelegerea însă n-a stat în picioare deoarece supracontrolul a depistat și dovedit mica „afacere" dintre cei doi. **Istea Pavel** este cercetat în stare de libertate.

Alba-neagra amendată...

Biroul ordine publică a întreprins ample acțiuni de prindere și sancționare a celor care practică jocul de noroc alba-neagra. Cele mai multe raiduri s-au soldat cu sancționarea contravențională a unor tineri implicați în practicarea jocului alba-neagra în zona Stației CFR Arad și a vechii autogări de pe strada 6 Vânători. La ultimul raid de acest gen au fost depistați Stoica Alexandru (35 ani) și Hemei Vasile (46 ani), ambii din Curtici, care fac parte din filiera „alba-neagra". Conform legislației în vigoare, cei doi au fost amendați contravențional. Însă, amenda este mult prea mică pentru faptele acestora, astfel încât, probabil, la câteva ceasuri după raidul poliției, taraba cu alba-neagra era din nou prezentă la autogară și în Stația CFR.

Ieri au fost desemnați prin tragere la sorți

CÂȘTIGĂTORII PREMIILOR DE FIDELITATE „ADEVĂRUL" PE LUNA IANUARIE

De la o lună la alta - uneori chiar de mai multe ori în aceeași lună - prețul de cost al ziarului crește, influențat direct de scumpirile repetate ale hârtiei, cernelurilor și celorlalte materiale tipografice, energiei, telecomunicațiilor, consumabilelor, serviciilor la care suntem abonați (agenți de presă etc.). Cu toate acestea, de o jumătate de an prețul abonamentului a rămas nemodificat, „Adevărul" încercând să-i protejeze astfel pe cei mai constanți cititori ai săi - abonații. Dincolo de posibilitatea de a-și putea asigura primirea, zi de zi, a cotidianului preferat la jumătate din prețul ziarului cumpărat zi de zi de la chioșcuri, abonații mai au și posibilitatea de a câștiga, prin tragere la sorți, zece premii de fidelitate pe care le oferim lunar, în valoare de o jumătate de milion de lei fiecare.

Publicat la începutul lunii, talonul de concurs a fost completat și expediat pe adresa ziarului de peste 7600 de abonați. Ieri, la sediul redacției a avut loc desemnarea celor zece abonați norocoși, extragerea din urnă a taloanelor câștigătoare fiind făcută de invitatul nostru principal din această lună, doamna Luminița Hanc, director al Sucursalei Arad a Băncii Transilvania. Din comisia de validare au făcut parte, ca de fiecare dată, apropiații noștri colaboratori de la Oficiul Județean de Poștă Arad, ieri reprezentat de dl. Pavel Răzman, șeful Oficiului, și d-na Aurelia Pucea, dirigintele Oficiului poștal nr. 1 Arad. În urma efectuării tragerii la sorți, șansa s-a dovedit a fi de partea abonaților din localitățile județului, doar doi dintre cei zece câștigători fiind din municipiu:

1. Rus Teodor - Arad, str. Trenului nr. 150
2. Marinca Angelica Daniela - sat Bonțești, com. Gurahonț, nr. 174
3. Negru Terentie - localitatea Donceni nr. 68
4. Ponta Marcel - com. Bocsig nr. 14
5. Sîrb Mihai - Arad, str. Rândunicii nr. 55
6. Țica Ioan - loc. Hășmaș nr. 76
7. Hurban Silvia - Zăbrani 403
8. Ciul Pavel - Ineu, str. Republicii nr. 118
9. Olah Ștefan - Zimandul-Nou, str. Andrei Șaguna
10. Cofan Milentie - com. Gurahonț, str. Parcului nr. 13

Cei zece abonați sunt invitați luni, 21 ianuarie, a. c., ora 12, la sediul redacției, pentru a-și ridica premiile pe baza buletinului de identitate și a chitanței-abonament valabilă pentru luna în curs.

M. CONTRAȘ
FOTO: M.CANCIU

Poliția economică a descoperit o puternică rețea de infractori care plăteau cu file CEC fără acoperire...

Plecând de la mai multe informații și reclamații sosite de la câteva societăți comerciale din județ și țară, polițiștii Biroului economico-financiar sub comanda cpt. Nicolae Bătrân și a Parchetului de pe lângă Tribunalul Arad au început o amplă acțiune de anihilare a unei adevărate rețele de infractori care se ocupau cu achiziționarea mărfurilor cu file CEC fără acoperire. Aceștia cumpărau firme pe care le foloseau apoi în achiziționarea de marfă cu cotoare de file CEC fără acoperire. După ce dădeau „tunul", noii patroni dispăreau abandonând firma. Ultima astfel de afacere s-a consumat cu S. C. RIC-COM SRL Arad, care a achiziționat diferite mărfuri (alimente, păcură, vopsele, cauciucuri, piese auto etc.) pentru care s-au emis file CEC fără a avea disponibil în cont.

În acte, **Lucuț Vasile** (45 ani) comuna Turț, Satu Mare, era patronul S. C. RIC-COM. În realitate însă, cel care i-a dat bani să cumpere firma era **Brâduțe Ioan** (51 ani), din Șomoșcheș, Arad. Acesta i-a dat lui Lucuț V. drept de semnătură în acte și îi oferea un milion pe săptămână pe care Lucuț V. îi juca la jocuri mecanice. De obicei, Brânduțe I. cerceta terenul, se informa dacă anumite firme dau marfă pe file CEC, după care Lucuț mergea și făcea... cumpărăturile. Din bandă mai fac parte încă cel puțin șase indivizi, printre care și un italian, capul rețelei. Se bănuiește că prejudiciul ar fi de miliarde de lei. Numai în luna decembrie 2001-ianuarie 2002 prejudiciul cauzat este de 600 de milioane de lei, un cotor întreg de file CEC fără acoperire.

Lucuț Vasile și Brânduțe Ioan au fost prinși ieri noapte, după o urmărire ca în filme, cu ajutorul filtrelor amplasate la ieșirile din oraș. La audieri, aseară, s-a stabilit că toate „tranzacțiile" fără acoperire se făceau prin cecurile eliberate acestor firme de către Alpha Bank.

Mai sunt căutate încă două persoane care folosesc date de identitate false și fac parte din această filieră. Aseară, târziu, Lucuț V. a primit mandat de arestare preventivă pe 30 de zile, iar Brânduțe Ioan se afla la audieri, în fața procurorilor primind mandat de arestare preventivă pe cinci zile.

Prin această acțiune, IPJ Arad și Parchetul au dat o grea lovitură acestor infractori pe linie economică.

SORIN GHILEA

O elevă de 16 ani este cercetată pentru săvârșirea a trei infracțiuni

Polițiștii de frontieră de la Curtici au întrerupt călătoria unei eleve de 16 ani din Bârlad. Fata a prezentat organelor de control un pașaport falsificat prin înlocuirea fotografiei.

După ce a fost coborâtă din tren, aceasta a declarat că a fost nevoită să-și ia lumea în cap din cauza neînțelegerilor cu părinții.

Drept pentru care, a luat legătura cu o prietenă din Italia, care i-a trimis câteva mii de dolari. După ce a schimbat o parte din bani în mărci germane, eleva a găsit pe cineva care i-a contrafăcut pașaportul pentru o mie de mărci germane.

Ea va fi prezentată Parchetului pentru săvârșirea infracțiunilor de fals privind identitatea, complicitate la fals material și tentativă de trecere ilegală a frontierei de stat.

Dacă va fi găsită vinovată, riscă să facă vreo câțiva ani buni de închisoare.

N. O.

Comandantul Poliției de Frontieră din România - în vizită la Arad

Astăzi se află în Arad generalul de brigadă Aurel Neagu, inspectorul general al Inspectoratului general al poliției de frontieră din România.

În fața domniei sale, conducerea Inspectoratului județean al poliției de frontieră Arad va prezenta bilanțul de activitate pe anul trecut.

După ce va fi ascultat și analizat situația operativă, generalul de brigadă Aurel Neagu va participa la o conferință de presă.

N. O.

AJUTOARELE PENTRU CĂLDURĂ

Persoanele cu venituri reduse vor beneficia de ajutorul financiar pentru încălzirea locuințelor pînă la sfîrșitul primului trimestru, nivelul subvenției acordate fiind egal cu cel pentru lunile noiembrie și decembrie, a declarat, joi, purtătorul de cuvînt al Executivului, Claudiu Lucaci.

De aceste ajutoare vor beneficia 2,1 milioane de familii racordate la sistemul de încălzire centrală și al căror venit maxim de persoană nu depășește suma de 1,8 milioane de lei. Persoanele care nu sunt conectate la sistemul centralizat de încălzire vor primi un ajutor lunar în valoare de 150.000 - 250.000 lei, în funcție de tipul de combustibil utilizat pentru încălzirea locuinței.

Claudiu Lucaci a precizat că Executivul analizează și alte modalități de susținere a categoriilor defavorizate ale populației, în special a pensionarilor. Ministerul Finanțelor Publice și Ministerul Muncii și Solidarității Sociale vor încerca, săptămîna viitoare, să identifice persoanele care au nevoie de acest sprijin, precum și resursele financiare necesare.

Petre Lificiu a fost numit ministru al Apelor și Protecției Mediului

Secretarul de stat Petre Lificiu a fost numit, în ședința de Guvern de joi, ministru al Apelor și Protecției Mediului, în locul lui Aurel Constantin Ilie, care va ocupa postul de ambasador al României la Moscova, a anunțat premierul Adrian Năstase.

Petre Lificiu a ocupat, pînă acum, funcția de secretar de stat în Ministerul Apelor și Protecției Mediului, fiind șeful Departamentului pentru Integrare Europeană.

Tot joi, fostul ministru al Mediului, Aurel Constantin Ilie, a primit acceptul pentru a ocupa funcția de ambasador al României la Moscova, a mai spus premierul Adrian Năstase.

CURSURI DE CALIFICARE

Casa de Cultură a Sindicatelor, în colaborare cu Agenția Județeană de Ocupare a Forței de Muncă Arad, face înscrieri pentru următoarele cursuri: **contabilitate - pentru absolvenți de liceu; electricieni; brutari; coafură; ospătari; bucătari.**

Cursurile vor avea durata de 3 luni și se vor deschide la data de 01.02.2002. Înscrieri zilnic, la secretariatul CCS Arad, între orele 10,00-17,00. Informații suplimentare la tel. 231307.

INCENDIU PROVOCAT

Pagubă de 30 milioane lei

La gospodăria lui Flore Herlo din satul Chereluș, aparținător comunei Șicula, a fost provocat un incendiu. Mai multe căpițe de fân, așezate lângă un gard din apropierea străzii, au luat foc.

De la pompieri aflăm că pagubele produse se ridică la aproximativ 30 milioane lei, iar cauza este acțiunea intenționată. Proprietarul **Flore Herlo** ne spune: „Bănuim cine a fost făptașul, dar nu suntem siguri și nu vrem să acuzăm pe nimeni, pe nedrept." Afacerea a rămas în cercetarea Poliției.

N. BODRAN

ÎN SPITAL, CU TRICHINELOZĂ

O familie din Sânpetru German, a ajuns la spital cu trichineloză. Soții și cei trei copii, cu vârste cuprinse între 13 și 17 ani, au consumat produse din carne de porc. Carnea a provenit din gospodăria proprie, dar și de pe piață. Primele semne ale bolii au apărut la unul dintre copii. Este vorba de dureri de cap, dureri de mușchi și febră. Crezând că e gripă, s-au adresat medicului de familie. Peste câtva timp, familia a acuzat aceleași simptome. În prezent, sunt internați la secția de boli contagioase a Spitalului Clinic Municipal Arad. Direcția Sanitară face cercetări pentru a stabili dacă boala a provenit de la carnea din gospodărie sau de la cea de pe piață. În acest din urmă caz, există riscul ca mult mai multe persoane să se fi îmbolnăvit de trichineloză.

ANCA BUGARIU

SEMNALE LA GRANIȚA DE VEST

(Urmare din pagina 1)

Tinerii văd că, dacă nu ai avut norocul să ai părinți „bine înfipți", șansa unui loc de muncă decent e minimă. În ianuarie 2002, peste 40% dintre șomerii României sunt tineri de până la 30 de ani. La vârsta entuziasmului și dorinței de afirmare, a maximului efort, cu mici excepții tinerii sunt ținuți pe margine de „dinozauri" incompetenți și corupți, din teama de a nu le lua locul. Cât despre visul de a avea o casă, ce să mai vorbim? Părinții nu-și mai pot ajuta copiii - abia o scot ei la capăt. O locuință, o simplă garsonieră la marginea orașului a devenit un lux, un lucru irealizabil. Locuințele construite pentru tineri sunt doar slogane electorale. Creditele pentru construcția de locuințe - himere născute în gândirea mincinoasă a politicienilor, pe terasele propriilor vile supraetajate. Puneți-vă în situația a doi tineri dornici să-și întemeieze o familie: el, trăind în Micălaca, împreună cu părinții, la două camere; ea, tot cu părinții, tot la două camere, în Vlaicu. Ce șanse au acești tineri pentru a-și întemeia o familie și a răzbi în viață? Nici una. Bani de chirie - nici vorbă, speranța unei viitoare locuințe nici atât. Și nici un loc de muncă cât de cât bine plătit, în care să-și poată demonstra competența și inițiativa. Fără loc de muncă, fără perspectiva de a-și putea întemeia o familie, fără bani, sătul de mizeria, corupția și promiscuitatea care-l înconjoară, tânărul român nu protestează. Nu face greve, nu demonstrează public, dar sancționează clasa politică coruptă, mizerabilă, ne sancționează, la urma-urmei, pe fiecare dintre noi căutându-și, disperat, rostul prin alte părți. O țară fără tineri e o țară fără viitor.

Și până în decembrie 1989 am trăit cu toții în mizerie, în sărăcie. Licărea însă speranța că „după" va fi mai bine. La 12 ani după revoluție țara e la fel de săracă, poate mai săracă. Pentru mai mult de jumătate dintre tinerii României însă problema nu e sărăcia, nu e mizeria, ci lipsa unei perspective, a speranței, a orizontului pentru anii ce vin. Cu aceiași oameni politici și cu aceleași partide care de la revoluție încoace le-au compromis viitorul, tinerii României nu mai simt decât disperarea pentru propria viață, lehamitea față de ceea ce se întâmplă în prezent. Câștigători de olimpiade internaționale, dar și tineri obișnuiți caută prin net-cluburi (pentru că părinții sunt prea săraci pentru a le cumpăra un banal computer racordat la internet) burse și locuri de muncă în străinătate. Unii se vor întoarce. Cu mai multă experiență, cu ceva bani, cu altă mentalitate. Va fi un câștig. Din păcate, după ce-și vor fi realizat un rost cât de cât într-o lume mai aproape de idealurile lor, cei mai mulți dintre tinerii obligați acum să plece nu vor mai veni înapoi. Pierderea este imensă, dar cum să poți condamna un om care nu are decât o viață pe care vrea să o trăiască cât de cât decent, iar tu nu-i oferi nici măcar speranța acestei vieți?

Domnilor guvernanți, domnilor politicieni, lăsați câteva ore propriile interese, grija pentru propria imagine. Veniți în oricare punct de frontieră din vestul țării și veți vedea că autocarele care ies din țară sunt pline de tineri. Priviți pe celălalt sens - cel de intrare în țară - și veți vedea cum autocarele se întorc pe jumătate goale. Priviți și cutremurați-vă pentru că vina acestui exod vă aparține. Dacă mocirla, dacă jungla politică a României va fi populată și în viitor de aceiași indivizi corupți și nereprezentativi, există riscul ca Uniunea Europeană și NATO să integreze o țară populată în majoritate de sexagenari, septuagenari și octogenari.

MIHAI DUMA SAU RADU ȘERBAN?

„Noi nu l-am propus pe Marcel Miclău"

În legătură cu numirea noului prefect de Arad, președintele PDSR Arad, Avram Crăciun ne-a declarat că numirea d-lui Marcel Miclău, consilier al d-nei Hildegard Puwak, la conducerea Prefecturii Arad nu a fost confirmată. Deocamdată, această numire trebuie tratată ca un zvon. În altă ordine de idei, A. Crăciun declară că **„numirile de prefecți se fac pe baza unor propuneri venite din cadrul organizației județene. Or, noi nu l-am nominalizat pe d-l Miclău pentru funcția de prefect al Aradului. Noi l-am nominalizat pe d-l Mihai Duma pentru funcția de prefect și pe d-l Edeleni Coloman pentru funcția de subprefect."**

Ziarele din Timișoara îl dau sigur ca prefect pe concitadinul lor, Marcel Miclău. Referitor la aceasta, senatorul A. Crăciun ne-a spus: **„Pe mine nu mă interesează ce scriu ziarele din Timișoara. E treaba lor ce scriu."**

Iar în privința nominalizării lui Edeleni Coloman pentru funcția de subprefect, deci, implicit destituirea subprefectului Florin Remețan, Avram Crăciun ne-a declarat: **„noi i-am propus pe cei doi** (Mihai Duma și Edeleni Coloman) **din partea PDSR. Deocamdată în Arad nu există PSD, iar d-l Remețan face parte din PSDR. Noi am propus oameni din partidul nostru."**

Marcel Miclău nu știe nimic

Dorel Popa, unul dintre liderii PDSR Arad ne-a răspuns foarte tranșant: **„Nu se verifică zvonul. M-a sunat însuși d-l Miclău și m-a întrebat ce știu despre numirea prefectului de Arad. I-am răspuns și lui că nu se confirmă numirea sa ca prefect de Arad. Mai mult, d-l Miclău era nemulțumit că presa timișoreană dezinformează (presa din Timișoara a dat numirea ca prefect a d-lui Miclău ca fiind sigură, informația venind, cică, „din surse guvernamentale n.r.) - și preciza că dânsul nu vrea să creeze animozități în rândurile arădenilor."**

Tot în legătură cu numirea prefectului de Arad, primarul Dorel Popa ne-a mai „sugerat" numele lui Radu Șerban, nume care, dealtfel, este vehiculat de mai multe săptămâni în mediile politice arădene. Așa că nici aici nimic nou sub soare. Se pare că primarul Dorel Popa mai știe ceva, dar nu spune. Oricum lasă impresia că ar mai fi ceva de spus.

În ceea ce privește zvonul numirii d-lui Marcel Miclău în funcția de prefect al Aradului, zvonul nu este deloc o noutate pentru că el circula prin Arad de acum două luni. Problema este cine l-ar putea impune pe d-l Miclău peste capul Organizației Județene din Arad? Chiar dacă acestei organizații i s-a șifonat serios prestigiul atât pe plan local, cât și pe plan central. Cu un prestigiu zdrențuit de nenumăratele scandaluri, s-ar putea ca Bucureștiul să-și impună destule puncte de vedere. Mai mult, nu cred că arădenii privesc cu ochi buni numirea unui timișorean în fruntea județului. Problema este delicată, dar și penibilă. Aradul nu e capabil să dea un prefect local și trebuie să-l importăm din alt județ? Aceasta ar scădea mult din prestigiul și așa șifonat al PDSR Arad și ar răni și orgoliile arădenilor care se exacerbează mai ales când este vorba de Timișoara.

Oricum, ideea că la conducerea unei instituții de o asemenea importanță cum e Prefectura ar putea veni un străin de Arad și, să zicem, de interesele Aradului, ar trebui să pună pe gânduri în primul rând partidul de guvernământ, dar și pe arădeni în general.

Într-un cuvânt este vorba despre promovarea valorilor, o problemă cu care Aradul se confruntă în mod acut după revoluție.

I. IERCAN

„Preluarea CET de către municipalitate - expresie a clientelismului politic"

● **Nu este normal ca în urma unei conversații dintre primarul Aradului, Dorel Popa și premierul Adrian Năstase, primul să primească brusc o bucățică din economia națională"** a afirmat vicepreședintele PD Arad, Gheorghe Falcă în cadrul unei conferințe de presă. Acesta a afirmat că preluarea CET-ului este expresia clientelismului politic prin intermediul căruia sunt luate cele mai importante decizii. PD a criticat preluarea unui astfel de obiectiv economic, în absența unor studii serioase în acest sens și în absența unei perspective clare de semnare a unui contract de asociere cu o firmă americană serioasă. Pentru că, spun democrații, memorandumul semnat de primar nu are nici o valabilitate...

● Gheorghe Falcă a criticat atitudinea guvernului față de ARIS - în speță decizia de a sista furnizarea energiei electrice față de acest agent economic. **„Când cineva are datorii față de tine, nu-l omori pentru că te omori pe tine!"**, a spus Falcă. Acesta spune că ARIS lucrează în profit, are o piață stabilă și oferte de privatizare, dar are dificultăți în achitarea penalităților. În opinia PD, guvernul ar trebui să ajute societatea comercială prin ștergerea penalităților, până la privatizare.

● Democrații au reafirmat ideea că schimbarea conducerii PDSR Arad, și recenta schimbare a prefectului indică eșecul acestui partid de a guverna Aradul. Conducerea PD a afirmat că, la fel ca și țărăniștii, pedeseriștii au „o guvernare conflictuală" care face deservicii Aradului.

● Președintele OTD Arad, Petru Doboș, a participat la înființarea organizației tinerilor democrați la Ususău. OTD intenționează să înființeze organizații în toate orașele și comunele importante din județ. În curând vor avea loc alegeri în organizația OTD Pecica.

● Organizația de femei a PD a serbat marți ziua de naștere a poetului național Mihai Eminescu. Democrații au regretat însă faptul că acest eveniment coincide cu lipsa de reacție a autorităților române față de situația limbii române din Republica Moldova.

FLAVIUS GHENDER

LIBERALII SUNT DE ACORD CU PRIVATIZAREA CET-ULUI

În privința modalității de privatizare, totul „plutește în ceață"

La conferința de presă de ieri a PNL Arad, deputatul Titus Gheorghiof și vicepreședinții Liviu Bobar, Doru Sever Puia și Mihai Calimente și-au exprimat poziția față de inițiativa de preluare a CET-ului de către CLM, în vederea privatizării. Părerea unanimă a fost că PNL în nici un caz nu se poate pronunța împotriva privatizării însă la ora actuală totul „plutește în ceață". Nimeni nu știe dacă firma americană dorește într-adevăr să preia CET-ul, când se va petrece aceasta, de unde va avea Primăria bani pentru a asigura funcționarea CET-ului până la ipotetica privatizare etc. Mai mult, Liviu Bobar (s)-a întrebat dacă în urma privatizării prețul Gigacaloriei va scădea sau, dimpotrivă, va crește, populația fiind nevoită să plătească și mai mult decât până acum. Nu există absolut nimic concret, au spus cei prezenți Titus Gheorghiof „a bătut în lemn": „Ferească Dumnezeu, să nu pățim ca și cei de la Reșița", iar Mihai Calimente s-a arătat sceptic: „Din discuțiile care au avut loc, eu cred că este o poveste".

S. TODOCA

Radu Ghidău - tot țărănist, dar bucureștean

Fostul deputat arădean al PNȚCD, Radu Ghidău, a intrat recent în conflict cu conducerea locală a partidului, după ce i s-a refuzat candidatura pentru președinția organizației. Motivul - neplata cotizației lunare - i s-a părut pueril, așa că a hotărât să se despartă de foștii colegi. Chiar dacă toate drumurile nemulțumiților duc, în zilele noastre, spre PSD (sau PUR), Ghidău a avut o altă opțiune. Tot PNȚCD, dar organizația din București. De unde îl poate „pândi", cu răbdare, pe Claudiu Cristea...

F. G.

După „lupte seculare"

PRM Arad are din nou un consilier județean

Viorel Magda a fost validat în unanimitate

Ieri, PRM-istul Viorel Magda a fost validat consilier județean, ales pe listele PRM. În urma votului unanim al celor prezenți, PRM Arad are din nou un consilier județean, deși, conform rezultatelor la alegeri, a avut dreptul la trei. Lucian Stana și Attila Duka dându-și demisia din PRM, mai rămânea la Consiliul Județean doar cel care urma să-l înlocuiască pe Creț Nicoară, ales deputat. Desemnarea lui Magda a trenat mai mult de un an și jumătate, până când s-a clarificat situația a trei persoane, care erau înaintea lui pe listă: Puiu Bucur, Dumitru Gemănaru și Petrică Sabău. Spre norocul lui Magda, cei trei au dat dovadă de fair-play și au declarat în scris că nu au nici o pretenție, la ora constituirii Consiliului Județean fiind deja plecați de la PRM.

Votul CJA l-a făcut fericit și pe profesorul Ignuța de la Seleuș, care devine consilier local în locul lui Magda.

T. S.

„In Memoriam Ion Rațiu"

Uniunea Mondială a Românilor Liberi, Filiala Arad, organizează un Simpozion Comemorativ „In Memoriam Ion Rațiu". Evenimentul va avea loc sâmbătă, 19 ianuarie 2002, ora 10 în sala 33 a Consiliului Județean Arad.

PNL a pus punctul pe „i" - grec

CORNEL HARISTIADE RĂMÂNE SECRETAR COORDONATOR INTERIMAR

Deputatul Titus Gheorghiof: „Un grec la PNL este necesar și suficient"

La conferința de presă de ieri, deputatul Titus Gheorghiof, președinte al organizației județene Arad a PNL, a anunțat că Biroul Permanent Teritorial, întrunit miercuri seara, a luat act de demisia d-lui Cornel Haristiade din funcția de secretar coordonator. În urma analizării situației, s-a propus ca Haristiade să fie numit secretar coordonator interimar până la Conferința Județeană a PNL Arad, care va avea loc în luna aprilie. Cornel Haristiade a acceptat propunerea. **„Un grec la PNL este necesar și suficient. Doi sunt prea mulți"**, a spus în glumă Titus Gheorghiof. În serios, domnia-sa a explicat că Haristiade este coordonatorul pregătirilor Conferinței Județene și, având în vedere faptul că acesta este în continuare membru PNL, este normal să își facă datoria. „Un secretar coordonator valoros nu se naște peste noapte", a spus Gheorghiof. Haristiade a declarat că, deși a acceptat interimatul, nu va mai candida pentru această funcție.

SIMION TODOCA

Mihai Calimente, vicepreședintele PNL Arad:

„DACĂ RUSIA NE CONSIDERĂ O GUBERNIE, PNL NU VA FI DE ACORD CU SEMNAREA TRATATULUI"

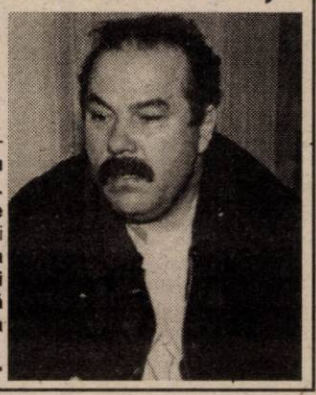

Vicepreședintele PNL Arad, Mihai Calimente, și-a exprimat convingerea că **„în spatele acțiunilor rusofonilor de la Chișinău stau forțele Moscovei, care doresc să-și mențină sferele de influență"**. Calimente consideră că în Republica Moldova **„majoritatea este supusă terorii de către minoritate"**, lucru care nu interesează nici Guvernul României nici Uniunea Europeană. **„După părerea mea, la discutarea tratatului româno-rus trebuie pusă în discuție și această problemă. Dacă nu vor exista reglementări clare, dacă Rusia ne consideră a gubernie, PNL nu va fi de acord cu semnarea tratatului"**, a spus Calimente.

T.S.

PD acordă premiile de excelență pentru anul 2001

Marți, Colegiul Director al PD Arad se va întruni într-o ședință în cadrul căreia membrii biroului vor prezenta un raport de activitate pe anul 2001. Tot atunci, ei vor prezenta și planurile pentru anul în curs. Imediat după această ședință, așa cum ne-a obișnuit în fiecare an, PD va acorda șase premii de excelență unor personalități care s-au remarcat în viața publică, culturală sau sportivă a Aradului.

F. G.

CONFERINȚA JUDEȚEANĂ PNȚCD

Sâmbătă, începând cu ora 11,00, în sala **„Iuliu Maniu"** se va desfășura Conferința județeană de dare de seamă și alegeri a PNȚCD Arad. Vor fi prezenți 220 de delegați din teritoriu, iar din partea conducerii partidului vor participa președintele acestuia, Victor Ciorbea, însoțit de Dudu Ionescu și Gheorghe Ciuhandu.

Singurul candidat pentru funcția de președinte PNȚCD Arad este Claudiu Cristea, care va prezenta moțiunea **„Tradiție și viitor"**, având și o listă unanimă de susținători (31 de membri din Delegația Permanentă și 9 supleanți).

Ordinea de zi:

1. Raportul Biroului județean
2. Raportul Comisiei de Cenzori
3. Dezbateri
4. Prezentarea moțiunii candidatului
5. Alegeri
6. Conferință de presă

DORU SINACI

Astăzi la Arad

AMBASADORUL FRANȚEI ÎN ROMÂNIA

După o vizită la Timișoara, Ambasadorul Franței în România, **Pierre Mênat**, se află astăzi la Arad. Invitat de Florin Didilescu, președintele asociației AMIFRAN, încă din luna august a anului trecut, Excelența-Sa va acorda astăzi distincția de cavaler al „Palmelor Academice" d-nei profesoare Lavinia Văgălău. Aceeași distincție i-a fost înmânată prof. Didilescu anul trecut, în cadrul ediției aniversare a Festivalului de Teatru Francofon „Amifran". Cei doi profesori au fost numiți cavaleri ai „Palmelor Academice" (ceea ce egalează cu o recunoaștere a meritelor în promovarea limbii și culturii franceze) prin același ordin dat de Guvernul francez, însă printr-o disfuncție a Serviciului Cultural Francez, doar prof. Florin Didilescu a primit distincția în contextul Festivalului.

Cu acest prilej Excelența-Sa Pierre Mênat este prezent în cursul acestei dimineți, la sala festivă a Colegiului Național „Moise Nicoară", printre francofonii arădeni, de la copii de grădiniță până la profesori. Vizita mai cuprinde și întâlniri cu oficialități locale și cu reprezentanți mass-media.

C. L.

MĂTUȘA LUI BOGNAR A ÎNVINS LOCATARII IMOBILULUI DIN PIAȚA AVRAM IANCU NR. 11

Ieri a avut loc, la Craiova, ultima înfățișare în procesul în care locatarii imobilului din Piața Avram Iancu nr.11 sperau că vor reuși să demonstreze că testamentul scos la iveală de **Levente Bognar**, viceprimarul Aradului, **este fals.** Testamentul atât de mult contestat a făcut-o proprietară a clădirii mai sus amintite pe mătușa acestuia, **Gisela Groșescu.** Chiriașilor însă, reprezentați la Craiova de Dorica Poleac, le-a fost interzisă ieri orice intervenție. Prin sentința definitivă și irevocabilă pronunțată la ora 14,00, locatarii au aflat că au pierdut lupta,

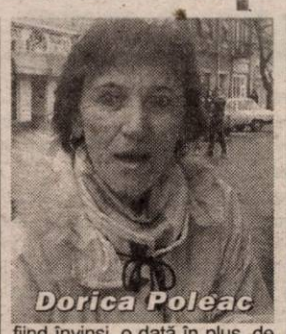

fiind învinși, o dată în plus, de Gisela Groșescu. Din acest moment, ei pot fi aruncați în stradă de aceasta fără nici o problemă, calitatea de proprietară fiindu-i întărită și prin sentința de ieri, care o dublează pe cea pronunțată de Curtea de Apel Timișoara, în octombrie 2000.

„Este incredibil ce s-a întâmplat ieri la Craiova - declară **Dorica Poleac. Curtea ne-a ignorat total și nu a acceptat nici o intervenție din partea noastră. În mod normal, procesul trebuia suspendat, pe baza faptului că Levente Bognar și mătușa lui tocmai sunt cercetați penal în legătură cu testamentul pe care noi îl considerăm fals. Dar nu a fost să fie. Nu a fost acceptată nici o probă nouă în** dosar, pronunțându-se, pur și simplu, sentința. Mai avem o singură nădejde. La ora actuală se efectuează expertiza actului descoperit de noi, care va demonstra că testamentul acela nenorocit era un fals. Dacă se va decide că avem dreptate, o să mergem până la procurorul general al României. Ceea ce se întâmplă este o palmă pe care Bognar și acoliții lui au dat-o unor oameni nenorociți. Vor ajunge în stradă, pe baza unui fals ordinar, 21 de familii."

E. BĂRDAȘ

LA INTERVENȚIILE SUBPREFECTULUI, ARIS A PRIMIT CURENT

* Cei 500 de muncitori au renunțat la mitingul de protest

După cinci zile, societatea Aris a fost rebranșată la rețeaua electrică. Ieri, muncitorii fabricii erau decișI să iasă în stradă. La ora 10 sindicatul avea de

gând să organizeze un marș de protest.

Subprefectul Florin Remețan s-a deplasat însă la societatea Aris, rezolvând problema. La ora 11,25 fabrica a fost conectată la rețeaua electrică, eveniment primit cu bucurie de muncitori. Subprefectul spune că a fost impresionat de cei 500 de oameni care vor să muncească. „ Au spus că au director bun și sunt dispuși să lucreze și în frig și pe salarii mici. Am făcut toate demersurile la București și am obținut o înțelegere temporară cu directorul general al SC Electrica, domnul Boghiu."

Remețan crede că fabrica arădeană trebuie să funcționeze până la venirea investitorilor germani. Nemții sunt așteptați la negocieri la București de către APAPS la sfârșitul acestei luni. Subprefectul arădean a avut o convorbire telefonică și cu vicepreședintele APAPS, George Musliu, care a intervenit pentru soluționarea crizei. „ Voi face toate demersurile la București pentru ca Aris să aibă curent măcar până la negocieri. Cei 500 de muncitori nu au nici o vină. Ei sunt nevoiți să sufere de pe urma datoriilor făcute când fabrica avea 5000 de angajați," a conchis oficialul arădean.

După recuplarea societății, oamenii au intrat în secții, la muncă. „ Noi știm o treabă: dacă nu lucrăm, nu avem bani. Din cauza nealimentării cu energie electrică, nu s-a lucrat patru zile. Încercăm să recuperăm pierderile din acest timp. Noi vrem să muncim, nu să protestăm. Nu știu pentru cât timp vom avea curent, dar un lucru e sigur: în momentul când se întrerupe curentul, automat vom ieși în stradă. Subprefectul ne-a promis că va interveni în continuare pentru Aris," a spus *Ștefan Lacsan*, liderul Sindicatului Liber Aris.

Aris-ul a plătit Conelului 1 miliard de lei, ce

reprezintă factura curentă plus ceva datorii. Datoriile totale se ridică la aproape 12 miliarde de lei.

GERLINDE KNAP
OLIMPIU BULZAN

Lansare de carte

Luni, ***21 ianuarie 2002, ora 15,00***, în Aula Magna „Iuliu Maniu a Universității „Aurel Vlaicu" Arad va avea loc lansarea cărții ***„Epistola către Tit"*** a d-lui Marian Gheorghe. Cartea, izvorâtă din dorința de a contribui la înțelegerea clară, onestă și corectă a Cuvântului lui Dumnezeu, se dorește a fi un ghid exegetic pe textul grecesc al Epistolei către Tit

La lansarea cărții vor participa ***prof. univ. dr. Emil Bartoș*** de la Universitatea din Oradea, ***dipl. ing. Dorel Popa,*** primarul Municipiului Arad, ***conf. univ. dr. Ioan Tulcan,*** decanul Facultății de Teologie din cadrul Universității „Aurel Vlaicu" și ***dl. Phil Bloom***, președintele companiei „Global Business Group" București.

Moderator al ***lansării de carte în discuție*** va fi dna. ***prof. univ. dr. Lizica Mihuț***, rectorul Universității „Aurel Vlaicu" Arad.

TRAFIC DE CARNE VIE, LA NĂDLAC

În cursul zilei de miercuri, polițiștii de frontieră de la Nădlac au interzis ieșirea din țară a două autoturisme pline, fiecare, cu câte patru pasageri.

Suspiciunea lucrătorilor din punctul de trecere, dată de faptul că șoferul uneia dintre mașini nu prea părea a se înțelege cu persoanele care se aflau în automobil, a făcut ca mașinile să fie trase pe dreapta. Asta cu toate că actele prezentate la control erau perfect valabile!

Flerul polițiștilor de frontieră n-a iertat nici de data aceasta.

Destin de dansatoare

Anul trecut, Ana Maria Kirschner, de 22 de ani, împreună cu Elena Gabriela Abutoaie, tot de 22 de ani, de prin părțile Moldovei, au ajuns în Austria, unde au fost angajate de către cetățeanul austriac Reiterer Helmut (57 de ani).

Bărbatul are o firmă de construcții și barul Bora-Bora - în orașul Graz (Austria)

Fetele au fost angajate ca „dansatoare" la bar. După ce făceau rost de clienți, împărțeau câștigul pe din două cu patronul austriac. Lor le rămâneau în mână 50 de mărci de la fiecare client, după ce achitau partea patronului.

La cercetări, cetățeanul austriac a declarat că are și separeuri în bar, că ceea ce făcea el este un lucru permis. Ba, mai mult, le și ducea periodic pe fete la medic, ca să nu apară complicații.

Între timp, cele două românce au mai găsit prietene care să lucreze în firmă la austriac. Trei, convinse de către cunoștințele lor din Austria, iar una de către sora ei - Kirschner Rodica:

Miercuri, fetele s-au întâlnit în stația CFR Arad cu austriacul. Acesta era cu o mașină Opel Vectra, însoțit de un alt prieten - un fost cetățean român, care a renunțat la cetățenie și care conducea un Audi pentru transportul fetelor. De aici, direcția Nădlac.

Dintre toți acești, doar Reiterer Helmut pare să o pățească cel mai rău. El va fi prezentat Parchetului sub aspectul săvârșirii infracțiunii de trafic de carne vie, riscând până la 12 ani de închisoare, a declarat mr. Dorin Bogdan, șeful cercetării penale din cadrul Inspectoratului județean al poliției de frontieră Arad. Petru Lovin, șoferul mașinii Audi, iese curat.

Fetele nu pot fi condamnate pentru nimic, deoarece aveau actele în regulă pentru ieșirea din țară. Chit că, umblă vorba că unele dintre ele ar fi fost „împărătese" pe la Stambul!

NICOLAE OPREAN

SINDICATUL DIN CET ACUZĂ PRIMARUL DE „MOD AVENTUROS DE ACȚIUNE"

Sindicatul Energia din CET Arad continuă protestele împotriva transferării centralelor electro-termice în administrarea CLM. Într-un comunicat primit la redacție se arată, printre altele: „Atragem atenția că prin acțiunile sale primarul Dorel Popa riscă să arunce Aradul într-o aventură al cărei sfârșit este imprevizibil.

La ora actuală nici un Consiliu Local din România nu are puterea financiară pentru a susține funcționarea unei sucursale de mărimea celei din Arad. Conștient de acest lucru, credem noi, primarul vrea să creeze un parteneriat cu un investitor american, pentru privatizarea S. E. Arad.

Primarul a făcut, însă, acest demers în mod aventurist, fără a avea date suficiente asupra investitorului, fără a avea un studiu de fezabilitate asupra acestui parteneriat, fără a avea din partea investitorului o garanție a realizării parteneriatului.

La ora actuală, Guvernul României face protecție socială prin Termoelectrica SA, obligând-o să vândă energia termică la preț fix, mult sub prețul de cost, pentru că acoperă pierderile din bugetul statului.

Și așa, prețul energiei este greu de suportat de populație. Nici un investitor străin nu va suporta pierderile din bugetul lui. El vine să investească pentru a obține profit și nu pentru a vinde în pierdere.

Prin acțiunea primarului am ieșit de sub umbrela bugetului de stat. În Arad, prețul la energie termică va crește vertiginos.

Ba mai mult, investitorul solicită Consiliului Local să intre în parteneriat și cu bani. Pentru aceasta primarul încearcă să convingă Consiliul Local să se împrumute din bănci cu peste 2 milioane de dolari.

Cine va restitui acești bani și dobânda aferentă? Noi, arădenii!

Taxele locale, care sunt percepute de Consiliul Local la ora actuală, nu pot să acopere nici cheltuielile programate.

Cu cât va mări birurile Primăria Arad, pentru a face față acestui efort?

S. L. I. Energia, din cadrul S. E. Arad, va continua acțiunile de protest față de Guvernul României și de modul aventuros de acțiune al Primăriei Arad.

Arădeni, vă chemăm alături de noi, pentru a nu lăsa Primăria să facă ceva nechibzuit. Până nu este prea târziu!

În data de 18.01.2002, la orele 13,00, vom fi în fața Primăriei.

Pentru nerepatrierea în termen a valutei

„ARĂDEANCA" - SANCȚIONATĂ CU 46 MILIOANE DE LEI

În urma unui control efectuat de o echipă de comisari ai Gărzii Financiare Arad, la fabrica de păpuși Arădeanca, au ieșit la iveală câteva nereguli. Cea mai gravă, și care a atras după sine sancționarea firmei cu 46 de milioane de lei, a fost nerepatrierea în termen a valutei aferente unui număr de cinci exporturi. Totalul sumei de 31.760.000 lire italiene trebuia să ajungă la firma italiană MiPlast Italia, beneficiara exportului. „Amenda contravențională s-a calculat prin aplicarea procentului de 10% asupra valutei nerepatriate, deoarece întârzierile erau mari, până la 30 de zile", a declarat Eugen Deliman, comisar-șef adjunct al Gărzii Financiare Arad.

S. AMBRUȘ

DRUMURILE JUDEȚENE IGNORĂ (ȘI) GURAHONȚUL

Primarul Gurahonțului a ajuns la capătul răbdărilor. Locuitorii a cinci sate aparținătoare de Gurahonț l-au asaltat, în ultimele zile, reclamând problemele deosebite cu care se confruntă de când căile de acces spre localitățile lor au fost acoperite cu polei. Primarul Gheorghe Florea declară: **„Spre Valea Mare, Zimbru și Dulcele, pe de o parte, iar pe de altă parte spre Pescari și Mustești, traseul este aproape impracticabil. Șoferii autobuzelor, care acoperă zilnic aceste rute, m-au anunțat că nu mai au de gând să lucreze, până când se vor îmbunătăți cumva căile de acces, mașinile având foarte mult de suferit de pe urma acestora."**

Luând însă legătura cu Direcția de Drumuri Județene, primarului i s-a comunicat că nu sunt bani, pur și simplu, fapt pentru care nu se întrevede nici o cale de rezolvare a situației. **„Nici nu pot să-mi imaginez** - mai spune primarul - **cum de suportă acei drumari să-și încaseze lefurile, doar stând în spatele unor birouri călduțe, fără să miște un deget pentru a găsi soluții! Că oricine poate să spună că nu sunt bani. Nu oricine însă este capabil să facă treabă. Or Drumurile Județene este clar că nu fac nimic."**

EUGENIA BĂRDAȘ

COMMERCIAL UNION
ASIGURĂRI DE VIAȚĂ

is part of CGNU Group, the largest UK-based insurance company and one of the leading groups of the worldwide insurance market.

We now have vacancy for the position of:

BRANCH MANAGER for Arad

To undertake daily management and administrative tasks and be responsible for motivating and coordinating a large and dynamic sales team.

The ideal candidate will have completed and university degree and be around 30-40 years of age. A strong managerial background is required, as well as a broad experience within a sales environment.

Our candidate will also be an easily adaptable person, a team player and will have the capacity to work under pressure.

Knowledge of English is a must.

Previous experience in life insurance business would be an asset.

If you are dynamic, enthusiastic and willing to join a young and continuously growing team, please send your resume by fax to (01) 203.83.01

Deadline for submitting applications: January 25, 2001

COMMERCIAL UNION
Asigurări de Viață

Partenerul dumneavoastră de drum

AUTO M.D.A.

ARAD, Calea Timișorii 50, Tel: 057 - 286.283, 286.085, Fax: 057-278.757
Modem 287.136, E-mail: auto.mda@rdslink.ro
Calea Radnei 208, Tel: 057 - 219.050, Modem: 219.049

CONSUMABILE, ANVELOPE, ULEIURI, PIESE ORIGINALE
Toate le puteți găsi în magazinele noastre

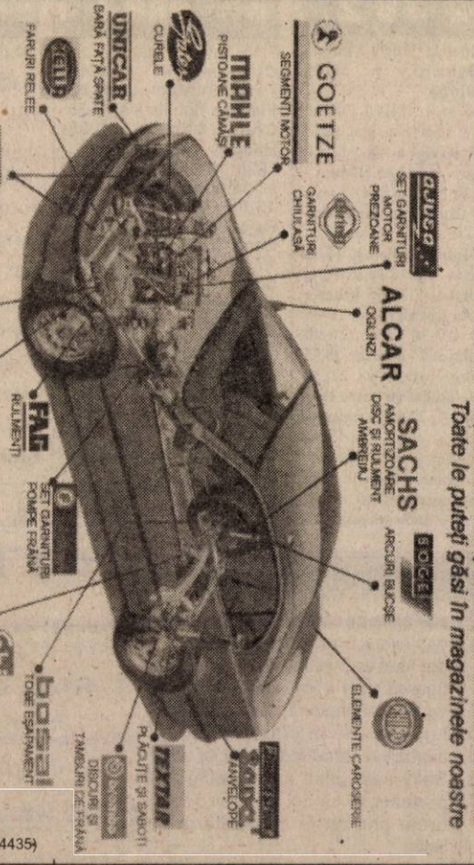

(1834435)

Esso

Puterea tigrilor uleiuri de motor ESSO

Uleiul după care CAMIONUL TĂU... tânjește

Schimbă-l la 45.000 km
Caută-l la butoi de 200 l și 59 l
Comandă-l la 286 283 și va fi al tău

DISTRIBUȚIE ZONALĂ
JUDEȚELE ARAD, BIHOR, HUNEDOARA
VREI SĂ AI UN STAND ESSO ?
NIMIC MAI SIMPLU...COMANDĂ-L

APARATURĂ DE SERVICE OMOLOGATĂ

TV supliment
ADEVĂRUL

Programele săptămânii 18 - 24 ianuarie 2002

PRO TV difuzează campionatul mondial de raliuri

PRO TV va transmite, în exclusivitate pentru România, sezonul 2002 al campionatului mondial de raliuri, transmite Image Promotion.

La opt săptămîni de la desemnarea cîștigătorului din 2001, britanicul Richard Burns, campionatul mondial începe un nou sezon cu Raliul Monte Carlo. PRO TV va transmite vinerea, sîmbăta și duminica toate cele 14 etape ale întrecerii, care are la start șapte echipe reprezentînd șapte mari constructori de mașini.

Telespectatorii PRO TV vor afla de la Vadim Vîjeu, comentatorul acestei competiții, care este evoluția marelui favorit, Peugeot, campionul mondial la constructori în ultimele două ediții. Prima etapă din acest an, Raliul Monte Carlo, va fi transmisă de PRO TV vineri, în cadrul știrilor sportive, sîmbătă de la orele 14.00 și 22.40 și duminică de la ora 23.00.

ABONEAZĂ-TE LA UN PREMIU!

600 minute/lună 1 an**
300 minute/lună 1 an**
150 minute/lună 1 an**

1 autoturism SUZUKI Swift

NOKIA 51XX-83.000* Lei cu abonament Cosmorom Plus 25. Primesti 25 minute gratuite/lună, timp de 6 luni!

* Nu include T.V.A.**Contravaloarea minutelor în rețeaua Cosmorom

Abonează-te la Cosmorom și participi automat la tragerea la sorți a premiilor!

Goldstern

Agent Autorizat cosmorom

ARAD
Bulevardul Revoluției 35;
Tel: 057 / 270.890

Piața Spitalului, bl. 1C;
Tel: 057 / 252.001

Goldstern. apropie-te

TVR 1

7,00 Jurnalul de dimineață
7,30 Strict necesar - mag.
8,20 Domnișoara Zorro - s., rel.
(●) 9,10 Prințul deșertului - f. Germania/Italia, 1989, p.III, rel.
10,55 Reflecții rutiere - rel.
11,05 TVR Craiova
13,00 Euroatlantica - rel.
14,00 Jurnalul de prânz
14,30 Drepturile omului
15,30 Tribuna partidelor parlamentare
16,00 Convieţuiri
17,00 Poveste de dragoste
17,45 Geena Davis - s.
18,20 Corect
18,30 Soția mea, copiii mei - s.
19,15 Avanpremieră. Știri. Sport
19,35 România politică
20,00 Jurnal. Meteo. Sport
(●) 20,30 Phenomenon - f. SUA, 1996, cu John Travolta
22,35 Știrile de sâmbăta asta
23,05 Amy - s.
23,50 Jurnalul de noapte
(▲) 0,20 Amanții secolului - f. Franța, 1999, cu Juliette Binoche
2,40 Jurnal, meteo, sport - rel.
3,10 Drepturile omului - rel.

TVR 2

7,00 Drumul spre Avonlea - s., rel.
7,45 Poftă bună cu Petrișor
8,00 Desene animate
9,30 Călătoria lui Allen Strange - s.
10,00 În plină acțiune - s., rel.
10,45 Tată, am încurcat-o! - s.
11,10 Din coasta Evei - rel.
12,10 Reforma la bani mărunți - rel.
12,40 Puls 2002 - rel.
13,10 Poftă bună cu Petrișor! - rel.
13,25 Știri
13,30 Piramida - rel.
14,00 Desene animate
15,15 Televiziunea, dragostea mea! - rel.
16,20 Camera de gardă
16,50 Primul pas
17,55 Știri
18,05 Apocalipsa de trei ori
19,05 Gata cu fumurile!
19,10 Drumul spre Avonlea - s.
20,00 Tată, am încurcat-o! - s., rel.
20,30 Piramida
21,00 Gata cu fumurile!
21,05 Videoclipuri
21,15 Patinaj artistic - CE Lausanne, Elveția
(▲)23,15 Puterea din interior - f. SUA, 1995
0,50 Remix
1,50 Apocalipsa de trei ori - rel.
2,45 Afaceri la cheie - rel.
3,15 Sport Plus - rel.

PRO TV

7,00 Bună dimineața!
8,00 Știrile Pro TV - Ziarul dimineții tale
9,00 Tânăr și neliniștit - rel.
9,50 Melrose Place - s.
10,30 Provest - rel.
11,30 Părinți la Hollywood - s.
12,00 Cei mai frumoși ani - s.
13,00 Nikita - s.
(●)14,00 Ferma veselă - f., rel.
16,00 Tânăr și neliniștit - s.
17,00 Știrile Pro TV
* Vremea
* Pro TV te ascultă ce vezi
17,30 Grace și Glorie - f. SUA, 1998, cu Gena Rowlands, Diane Lane
19,00 Știrile Pro TV
* Sport
* Vremea
20,00 Turbulențe - f. SUA, 1997 - f. acțiune
22,00 .Ro
(●) 22,10 Nisipuri albe - f. SUA, 1992, cu Willem Dafoe, Mickey Rourke
0,00 Prințul tenebrelor - s.
(▲)0,45 Sweeney Todd - Bărbierul de la Londra - f. Irlanda/SUA, 1998, cu Ben Kingsley, regia John Schlesinger

ANTENA 1-TV ARAD

7,00 Observator
7,50 Sport
8,00 Cafeaua cu sare
10,00 Știri TVA - rel.
10,30 Pactul de stabilitate - rel.
11,00 Îmbrățișări pătimașe - s.
12,00 Marius Tucă show - rel.
13,00 Știrile amiezii
13,30 Amintirile unui pelerin - s.
14,00 Operation Delta Force 3 - rel.
16,00 Muzică populară
16,30 Publicitate, promo
16,45 Știri TVA
17,15 Milagros - s.
18,00 Un bărbat pe zi emis - de Andreea Berechet
19,00 Observator
19,50 Sport
20,00 Gong Show
21,57 Publicitate, promo
22,00 Observator
22,15 Ediția de noapte TVA
22,30 Sport
22,35 „Stratagema - Albino Alligator" - f. SUA, 1996
0,30 Observator
1,30 Amintirile unui pelerin
2,00 Cafeaua cu sare - rel.
4,00 Îmbrățișări pătimașe - s., rel.
5,00 Milagros - s.

PRIMA TV

7,00 Impact - rel.
7,30 Real TV
8,00 Prima Mix!
13,00 Cu Tibanu' la pescuit și vânătoare
14,00 Desene animate
15,00 Patrula aeriană - rel.
16,00 Impact
16,30 Vânătoarea comorilor - s., rel.
17,30 MASH - s.
18,00 Focus
18,55 Focus special
19,05 Camera de râs
19,30 Real TV
20,00 Sânge și vin - f. Anglia/SUA, 1997, cu Jack Nicholson, Jennifer Lopez
22,00 În căutarea dreptății - s.
23,00 Focus Plus
23,30 MASH - rel.
0,00 Vânătoarea comorilor - s.
1,00 Camera de râs
2,00 Focus Plus - rel.

DISCOVERY

10,00 Pe aripile vântului
10,25 Turbo
10,55 Teren extrem: Apa
11,20 Detonatorii
11,50 Kingsbury Square
12,15 Grădinărit cu Anthony Henn
12,45 Aventurile vasului Quest: Legendele istoriei
13,40 Legendele istoriei: Cleopatra
15,25 Călătorii la capătul lumii
16,15 Deschizătorii de drumuri: Emiratele Arabe Unite
17,10 Grădinărit cu Anthony Henn
17,35 Meșterul tâmplar
18,05 Aventuri la pescuit cu Rex Hunt
18,30 Turbo
19,00 Secolul oamenilor
20,00 Marele rechin alb
21,00 Titanic - răspunsuri din abis
22,00 Vânătorul de crocodili: Șerpii de mare
23,00 Jeff Corwin în țara șerpilor
0,00 Forțe speciale: SWAT
1,00 Mașini extreme: Accidente auto
2,00 Echipa timpului
3,00 Arme de război: Afrika Korps

ANIMAL PLANET

8,00 Salvați animalele!
8,30 Salvați și salvatori
9,00 Spitalul veterinar
9,30 Povestiri de la zoo
10,00 Îngrijitor la Zoo
10,30 Povestiri despre cai
11,00 Rase de câini
12,00 Veterinari în Africa
12,30 Medicul veterinar
13,00 Aventurile vasului Quest
14,00 Rezervații africane
15,00 Rase de câini
16,00 Salvați animalele!
16,30 Salvați și salvatori
17,00 Spitalul veterinar
17,30 Povestiri de la Zoo
18,00 Îngrijitor la Zoo
18,30 Povestiri despre cai
19,00 Aventurile vasului Quest
20,00 Veterinari în Africa
20,30 Urgențe veterinare
21,00 Jurnalul felinelor
22,00 Poliția animalelor: Cai neglijați
23,00 Dosarele crimei
23,30 În apărarea animalelor: Thailanda
0,00 Detectivi de animale: Rinocerii
0,30 Unitatea de Protecție a Animalelor pe Cale de Dispariție
1,00 Urgențe veterinare

ATOMIC TV

7,00 Selector
10,25 Reactor - rel.
10,30 Selector
11,00 Atomix - rel.
14,00 Interactiv
15,30 Proaspete și fierbinți
15,55 Reactor
16,00 Vot
17,00 Selector
19,00 Atomix
21,55 Reactor - rel.
22,00 Selector
23,00 Vibrații - rel.
0,00 Insomnia

BUDAPESTA 1

6,42 Matinal; 6,45 Lumea satului; 7,00 Matinal; **9,30 Topmodell** - s.; 10,00 Matinal magazin; **12,00 O familie** - s. Germania; 13,00 Știri; 14,00 Magazine regionale; **15,00 „O sută de căi ferate, o mie" - s.;** 15,30 Designul naturii - doc.; 16,05 Emisiunea pensionarilor; **16,35 Călătorie neașteptată - s. Canada 91/15;** 17,30 Zid de foc; 18,00 Izvor - mag.; **18,30 Cetatea Black Rose - s. av. Ungaria, 13/6;** 19,00 Știri; 19,10 Poveste; 19,30 Fereastra - magazin; 20,30 Jurnal; **21,05 Lila akac - f. Ungaria, cu Halasz Judit; 22,35 .. a fost odată...; 23,00 Aktual; 23,25 Știri; 23,30 tema zilei; 23,55 TS - patinaj artistic CE; 1,25 Cronică carpatică**

RTL KLUB

7,30 Matinal; 10,00 Clubul rețetelor; 10,10 Top Shop; **10,25 Iubiri interzise** - s.; 10,50 Teleparti - conc. TV; 11,40 Top Shop; 12,35 La prânz; 13,30 Cavalcadă - mag. minorități; 14,00 Știri; 14,10 Teleparti - conc. TV; **15,00 Norm show** - s. distr. SUA; **15,25 Jack & Jill** - s.; **16,15 Milagros** - s.; 16,40 Doar un cuvânt - conc. tv.; 16,45 Clubul rețetelor; **17,00 Faimoși și bogați** - s.; **17,25 Maria Mercedes** - s.; **18,20 Monika** - s.; 19,05 Întâlniri; 19,30 Știri; 19,55 Fii și tu milionar!; 20,25 Fokus; 20,50 Raliul Paris-Dakar; **20,55 Între prieteni - s.; 21,25 The Babysitters - comed. acț. SUA, 1994,** cu AdriănPaul; **23,00 Rosewood - dramă SUA;** 1,30 Știri

VĂ RECOMANDĂM

PRIMA TV - 20,00 Sânge și vin - f. Anglia/SUA, 1997, cu Jack Nicholson, Jennifer Lopez

VĂ RECOMANDĂM

HBO - 20,00 Mary cea cu vino'ncoa - comedie SUA, 1998, cu Cameron Diaz, Ben Stiller

RADIO EUROPA FM (89,3 MHz)

6,00-10,00 Deșteptarea - cu Gabi Dobroiu (7,00 Jurnalul de dimineață); 10,00 Europa Express cu George Zafiu; 13,00 Jurnalul de prânz; 13,30 România în direct cu R. Turcescu; 14,00 Drum cu prioritate cu Radu Constantinescu; 18,00 Jurnalul de seară; 18,30 Interviurile Europa FM; 19,00 Clubul de seară cu Denis Ciulinaru; 22,00 Jurnalul de noapte; 22,30 Infomania cu Dan Goanță; 23,00 Europa lângă tine

OTV

6,30 S-a întâmplat aseară
7,00 Zori de zi
9,00 Dan Diaconescu Direct - rel.
11,00 România fără fard
11,30 24 de ore
16,00 Meserii și meseriași
16,30 24 de ore
18,20 Tărăboiul zilei
18,30 Condurățeanu întreabă. Talk-show
19,30 Film artistic
21,00 Dan Diaconescu - direct
23,00 Vieți și destine
0,00 24 de ore

TELE 7 ABC

7,35 Știri
7,50 Muzică
10,00 Tentații - rel.
10,30 Desene animate
11,00 Documentar - rel.
12,00 Apel: Crima - s. rel.
13,00 Muzică
14,00 Trădarea - thriller, SUA, 1995 - rel.
15,40 Documentar - rel.
16,05 As Show - rel.
17,00 Reporter - rel.
18,00 Documentar
18,30 Telejurnal
19,00 Documentar
19,25 Loto. Joker. Pariul Trio
19,35 Masca de argint - aventuri, România, 1985, Cu Florin Piersic
21,35 Apel: Crima - s.
22,30 Reporter
23,00 Loto. Joker. Pariul Trio
23,30 Știri
23,45 Muzică

TV ACASĂ

7,00 Știrile de Acasă - rel.
7,30 La casa de vis - rel.
8,00 Vei fi a mea, Paloma! - s. rel.
9,00 Prima dragoste - s. rel.
10,00 Căsuța poveștilor - desene animate
10,15 Amor de cățel - s. rel.
(●) 11,05 De 3 x femeie - rel.
12,15 Dădaca - s. rel.
12,40 Salome - s. rel.
13,30 Ramona - s. rel.
15,00 Războiul pasiunilor - s.
15,50 Căsuța poveștilor
16,00 Dragoste nebună - s.
17,30 Vei fi a mea, Paloma! - s.
18,30 Știrile de Acasă
19,00 Prima dragoste - s.
20,00 Amor de cățel - s.
(●) 20,50 De 3 x femeie
22,00 Salomé - s.
22,50 Dădaca - s.
23,15 Știrile de Acasă - rel.
23,45 90-60-90 Fotomodele - s.
0,35 Sânge din sângele meu - s.
(●) 1,15 De 3 x femeie - rel.
2,25 Muzica de acasă, muzica nopții

HBO HBO

8,00 James și pisica uriașă - aventuri, SUA, 1996
9,20 Radio Flyer - dramă, SUA, 1993
11,15 Pasiune în deșert - dramă, SUA, 1998
12,50 Un loc îndepărtat - acțiune, SUA, 1993
14,40 Cinema cinema cinema
15,10 Procesul maimuțelor - dramă, SUA, 1999
17,05 Concert Britney Spears
18,20 Vrei să afli un secret? - thriller, SUA, 2000
20,00 Karaoke - comedie, Canada, 2000
22,00 Sfârșitul aventurii - dramă, SUA, 1999
23,40 Arme și traume - comedie, SUA, 2000
1,20 Iubire înfiorătoare

TV RCS

8,30 Cafeaua de dimineață
9,30 Desene animate
10,00 Mistere și farmece - doc.
10,30 Maniac Mansion - s.
11,00 Știrile RCS - rel.
11,45 Luptând pentru un caz - film
13,15 Trei destine - s.
14,00 Știrile RCS - rel.
14,35 Odiseea - film
15,00 Trei destine - s.
15,50 Dedicații muzicale
16,00 Emisiune în limba maghiară
17,00 Cultural - rel.
18,00 Frumusețe și stil - rel.
18,15 Știrile RCS
19,00 La N de paralela 60 - doc.
19,52 Dedicații muzicale
20,00 Viva la Fiesta - divertisment
21,30 Tradiții și folclor
22,00 Știrile RCS
22,35 Singurătate - film
0,00 Erotica

DUNA TV

6,30 Matinal; 9,40 Mag. politic; 10,05 Anziksz - doc.; 10,20 Mesaj - doc.; **11,20 Viața viitoare** - s. IT.; 11,10 Cântă pentru totdeauna - rel.; 12,50 Știri; 13,05 În mâinile Domnului; **13,35 Ocazia** - dramă, Ungaria, 1942; 15,00 Cercul elevilor; **15,25 Afganistan, orașul lui Budha** - f. Germ., 1999; 16,10 Hungaria Literata; 17,00 Clipuri; **17,15 Trei pe insula de coral** - s. Anglia; 17,40 Documentar; 18,00 Calendarium - magazin; 19,00 Știri; 19,30 Poveste; 20,00 Imagine generală; 20,30 Câteva minute cu Kabos Gyula - f. TV Ungaria; 20,55 Comed. SUA, 1990; 22,45 Știri; 23,00 De ce?; 23,30 Magyar Tarka - doc. Ungaria; 0,45 Știri

TV 2

7,00 Matinal; **10,00 Visători îndrăgostiți** - s.; **10,45 Rosalinda** - s.; 11,10 Neobișnuit; 11,40 Ofertă directă; 12,40 Noi, maghiarii; **12,45 Riviera** - s.; **13,40 Maggie** - s.; **13,45 Dădaca** - s.; **14,10 Nord și sud** - s. av.; **16,00 Om bogat, om sărac** - s., SUA; 16,45 Ai legătura; **17,10 Inimi rănite** - s.; **17,35 Lucecita** - s.; **18,10 Prieteni și iubiri** - s.; **18,35 Iubește până la pornire** - s.; 19,00 Activ; 19,30 Fapte; **20,00 Fort Boyard** - conc. tv; **20,55 Prieteni buni** - s.; **21,25 Turbo, polițai cu patru labe** - s. pol. IT.; **23,05 În capcana rețelei** - s. pol. SUA, 1998; 0,00 Bună seara, Ungaria!; 0,45 Autoexpo 2001; **1,15 Înger sângeros** - f. acț., SUA, 1991; 1,50 Activ - magazin

PRO 7

7,15 Taff - magazin; **8,10 Cine-i șeful?** - s.; **8,40 Fam. Bundy** - s.; **9,05 Fiecare familie** - s.; **9,35 Chaos City** - s.; **10,05 Bandits** - muzical Germ., 1996; **12,10 Fam. Bundy** - s.; **12,40 Chaos City** - s.; **13,05 Cybill** - s.; **13,30 Roseanne** - s.; 14,00 Sam; 15,00 Talkshow-uri; **17,00 Toți sub un acoperiș** - s.; 18,00 Taff; **19,00 Prieteni** - s.; **19,30 Sabrina** - s.; 20,00 Simpsonii - s. d. a.; 20,30 Galileo - mag. de știință; 20,55 Știri; 21,15 Pământul saurienilor - doc. Anglia, 2001; 23,15 TV Total; 0,15 Elton TV; **0,40 Comedy factory** - s.; 1,05 Quatsch Comedy Club; 1,35 TV Total; 2,25 Elton TV

TV 5

14,05 Magazin; **15,15 Călător ca vântul** - f. rel.; 17,00 Jurnal; 17,30 Teleturism; 18,05 Piramide; 18,30 Întrebări pentru un campion; 19,00 Jurnal; **19,15 Călător ca vântul** - f.; 21,00 Jurnal; 21,30 Jurnal France 2; 22,05 Documentar; 23,00 Jurnal; **23,15 Promisiunea - f.** 1,00 Jurnal

EUROSPORT

9,30 Snowboard - Arosal/IT.; 10,00 Tenis - Australian Open- Melbourne Park ziua 10, în direct; 10,30 Tenis - Australian Open; 12,30 Tenis; 15,00 Biatlon CM - Antholz, 20 km, masc în direct; 16,45 Schi trambulină Hakuba/Jap.; 18,00 Tenis - Australian Open; 19,45 Schi trambulină; 21,00 Fotbal Cupa Africii: Mali - Nigeria; 23,00 Tenis - Australian Open; 0,00 News Report; 0,15 Fotbal - Cupa Africii: Africa de sud - Ghana; 2,15 News Report

VĂ RECOMANDĂM

PRO TV. 22,45
Instincte criminale I - mister, crimă

Joanne Kilbourn a fost un detectiv de elită până în momentul în care mult prea agitată din cauza nesoluționării crimei soțului ei, părăsește forțele armate și devine lector universitar.

Jo încearcă din toate puterile să-i ajute pe cei trei copii ai ei să depășească moartea tatălui lor, dar între timp se implică în investigarea unei crime atunci când vechea ei prietenă, artista Sally Love, revine în oraș pentru o expoziție. Când fostul soț al lui Sally este găsit mort, vechiul partener al lui Jo, Millard o ia drept principală suspectă pe Sally.

foto studio enigma

Pentru o procesare completa de minim 24 pozitii reusite primiti pe loc
1 film si 1 album GRATUIT

PRIMA INTR-O SERIE DE MARI SURPRIZE:
De acum, filmul KODAK ProFoto cumparat la noi are DEVELOPAREA GRATUITA

B-dul Revoluției, nr. 80 tel./fax 251460
Calea Aurel Vlaicu, Bl. 1-3 tel. 272658
Str. Corneliu Coposu, nr. 6 tel. 231621
www.fotoenigma.go.ro

TVR 1

7,00 Jurnalul de dimineață
7,30 Strict necesar. Magazin
(●) **8,20 Domnișoara Zorro** - s. rel.
9,10 Teatrul Național de Televiziune prezintă: **Detectiv fără voie** - rel.
10,10 Cu ochii'n 4 - rel.
11,10 TVR Iași
12,00 Repere sacre
15,00 Prințul Unirii
15,20 Eveniment
16,00 Convietuiri
16,30 Panorama
17,00 Vino să vezi!
17,45 Pasiuni - s.
18,30 Corect,
(●) **18,35 Baywatch Hawaii** - s.
19,20 Avanpremieră Știri. Sport
19,35 Becker - s.
20,00 Jurnal. Meteo. Sport
(●) **20,30 Tristan și Isolda** - aventuri, Germania/Italia, 1998. Prima parte
22,15 Reflecții rutiere
22,30 Euroatlantica
23,30 Jurnalul de noapte
0,00 Profesioniștii
1,00 Vino să vezi! - rel.
1,45 Jurnal. Meteo. Sport - rel.
2,15 Reflecții rutiere - rel.
2,30 Eveniment - rel.

TVR 2

7,00 Drumul spre Avonlea - s.rel.
7,45 Poftă bună cu Petrișor!
8,05 Desene animate - rel.
9,25 Gata cu fumurile!
9,30 Călătoria lui Allen Strange - s.
10,00 În plină acțiune - s.
10,45 Tată, am încurcat-o! - s.
11,10 Sport Plus - rel.
12,10 Paradisul de lângă noi - rel.
12,40 Mit și istorie - rel.
13,10 Poftă bună cu Petrișor!
13,25 Știri
13,30 Piramida - rel.
14,00 Desene animate
15,15 Toți, împreună
16,00 Tribuna partidelor parlamentare
16,30 Din coasta Evei
17,30 Afaceri la cheie
17,55 Știri
18,00 Gata cu fumurile!
18,05 Copiii Terrei
19,00 Fețe
19,05 Drumul spre Avonlea - s.
20,00 Tată, am încurcat-o - s. rel.
20,25 Gata cu fumurile!
20,30 Piramida
21,00 Videoclipuri
21,10 În plină acțiune - s. rel.
22,00 Telejurnal
22,30 Willa - dragoste, SUA, 1999
0,00 Copiii Terrei - rel.
0,50 Inima Amsterdamului - rel.
1,20 Arca lui Noe - rel.

PRO TV

7,00 Bună dimineața!
8,00 Știrile Pro TV - Ziarul dimineții tale
9,00 Tânăr și neliniștit - s. rel.
* .Ro - rel.
10,00 Melrose Place - s.
11,00 Promotor - rel.
11,30 Oxigen - rel.
12,00 Cei mai frumoși ani - s.
13,00 Expertul - s.
(●) **14,00 Viața lui Bruce Lee** - f. rel.
16,00 Tânăr și neliniștit - s.
17,00 Știrile PRO TV
17,35 Vremea
17,40 Pro Tv te ascultă ce vezi
17,45 Teo
19,00 Știrile PRO TV
19,50 Sport
19,55 Vremea
(●) **20,00 Aș face orice!** - comedie romantică, SUA, 1994
22,00 Știrile PRO TV
22,40 .Ro
(●) **22,45 Instincte criminale** - polițist, Canada, 2000
(●) **0,30 În spatele ferestrei** - thriller, SUA, 1998
2,00 Fotbal: Meci Divizia Națională - rel.

ANTENA 1– TV ARAD

6,00 Emisiune în limba germană - rel.
6,30 Știri TVA - rel.
7,00 Observator
7,50 Sport
8,00 Cafeaua cu sare
10,00 Un bărbat pe zi
11,00 Îmbrățișări pătimașe - s.
12,00 Marius Tucă Show
13,00 Știrile amiezii
13,20 Amintirile unui pelerin - s.
14,00 Strict autentic - rel.
16,00 Pactul de stabilitate
16,30 Publicitate, promo
16,45 Știri TVA
17,15 Milagros - s.
19,00 Observator
19,50 Sport
(●) **20,00 Capcanele oceanului** - acțiune, SUA, 1991
21,57 Publicitate, Promo
22,00 Marius Tucă Show
23,00 Observator
23,15 Ediția de noapte TVA
23,30 Sport
(●) **23,40 Palais Royale** - dramă, SUA
1,30 Observator - rel.
2,30 Amintirile unui pelerin - s. rel.
3,00 Cafeaua cu sare - rel.
5,00 Milagros - rel.

PRIMA

7,00 Impact - rel.
7,30 Real TV - rel.
8,00 Prima Mix!
13,00 Cronica cârcotașilor - rel.
14,00 Desene animate: Rambo
14,30 Exploziv - rel.
15,00 În căutarea dreptății - s. rel.
16,00 Impact
16,30 Vânătoarea comorilor - s.
17,30 M.A.S.H. - s.
18,00 Focus
18,55 Focus special
19,05 Camera de râs
19,30 Real TV
20,00 Cei mai buni dintre cei buni 4 - acțiune, SUA, 1993. Partea a patra
22,00 În căutarea dreptății - s.
23,00 Focus Plus
23,30 M.A.S.H. - s. rel.
0,00 Vânătoarea comorilor - s. rel.
1,00 Camera de râs - rel.
1,30 Real TV - rel.
2,00 Focus Plus - rel.

DISCOVERY

10,00 Pe aripile vântului
10,25 Turbo
10,55 Rechini nucleari
11,50 Meșterul tâmplar
12,15 Aventuri culinare cu Greg și Max în Canada
12,45 Povestiri neașteptate
13,10 Animal X
13,40 Pe urmele lui Captain Kidd
14,30 Clopotele de la Cenobîl
15,25 Diamante
16,15 Moarte la miezul nopții
17,10 Aventuri culinare cu Greg și Max în Canada
17,35 O țară pentru doi: Spania
18,05 Aventuri la pescuit cu Rex Hunt
18,30 Turbo
19,00 Secolul oamenilor
20,00 Aventurile vasului „Quest"
21,00 Strămoși: Prințesa și săracul
23,00 Criminaliștii
0,00 Dosarele FBI
1,00 Câmpuri de bătălie
2,00 Echipa timpului
3,00 Teren extrem
3,30 Detonatorii

ANIMAL PLANET

8,00 Salvați animalele!
8,30 Salvați și salvatori
9,00 Spitalul veterinar
9,30 Povestiri de la zoo
10,00 Îngrijitor la zoo
10,30 Povestiri despre cai
11,00 Viață de câine
12,00 Veterinari în Asia
12,30 Medicul veterinar
13,00 Aventurile lui O'Shea
13,30 Ian Gordon, prietenul rechinilor
14,00 Marile râuri ale Africii
15,00 Viață de câine
16,00 Salvați animalele!
16,30 Salvați și salvatori
17,00 Spitalul veterinar
17,30 Povestiri de la zoo
18,00 Îngrijitor la zoo
18,30 Povestiri despre cai
19,00 Aventurile lui O'Shea
19,30 Ian Gordon, prietenul rechinilor
20,00 Veterinari în Asia
20,30 Urgențe veterinare
21,00 Profesiune: Crima
22,00 La atac!
23,00 Universul subacvatic
0,00 Destinul unui delfin
1,00 Urgențe veterinare

ATOMIC TV

7,00 Selector
10,25 Reactor - rel.
10,30 Atomic Cafe - rel.
11,00 Atomix - rel.
14,00 Interactiv
15,30 Proaspete și fierbinți
15,55 Reactor
16,00 Metropolis - rel.
17,00 Selector
19,00 Atomix
21,55 Reactor - rel.
22,00 Hai-Hui - rel.
22,30 Selector
23,00 Klub Bizzar

BUDAPESTA 1

7,00 Matinal - desene animate; **9,30 Topmodell** - s.; 10,05 Magazin matinal; **12,05 Familie din cer senin** - s.; 13,00 Știri; 14,00 Magazin minorități; **15,05 Polițistul de pe dâmbul cocoșului** - s. Yug. 12/1; 16,00 Povestitoarea Fesüs Eva - doc.; **16,30 Călătorie neașteptată** - s.; 17,30 Mărturisitori; 18,02 Căminul magazin; 18,30 Mag. pescarilor; 19,00 Știri; 19,15 Poveste de seară; 19,00 Știri; **19,35 Chicago Hope** - s.; 20,22 Natura cere cuvântul; 20,30 Știri, meteo, sport; **21,05 Cabaret Balazs**; 21,35 Concert Zoran; 23,10 Actual; 23,30 Știri; 23,45 Tema; 0,00 Plus 1 - em. de artă; **0,55 Femeile nu mint** - f. Germ. 1998; 1,20 Cronică carpatică

RTL KLUB

7,30 Matinal; 10,00 Clubul rețetelor; **10,25 Iubire interzisă** - s.; 10,50 Teleparti - concurs TV; 11,40 Top Shop; 12,35 La prânz - mag. informativ; 14,00 Știri; 14,10 Teleparti - conc. tv. **15,00 Helene și băieții** - s.; **15,25 Jack și Jill** - s.; **16,15 Milagros** - s.; **17,00 Faimoși și bogați** - s.; **17,25 Pasiuni sălbatice** - s.; 18,20 Monika - show; 19,05 Întâlniri; 19,30 Știri; 19,55 Fii și tu milionar! - conc.; 20,25 Focus; **20,55 Între prieteni** - s.; 21,25 Post Revelion RTL Klub; **23,00 Oamenii președintelui** - s.; 23,50 Știri; 0,10 Multimedia magazin; 0,40 Desene animate

VĂ RECOMANDĂM

PRO TV. 20,00 Aș face orice! - comedie romantică

Matt Hobbs este un actor talentat, dar abia reușește să supraviețuiască făcându-și meseria. Colac peste pupăză, din cauză că fosta sa soție ajunge în închisoare în urma unui scandal, Matt se trezește că trebuie să aibă grijă și de fiica lui în vârstă de șase ani, pe care n-a mai văzut-o de trei ani. Matt reușește să se angajeze șofer al lui Burke, un producător nesuferit și lipsit de scrupule, ca toți cei din anturajul lui. Totuși, actorul se îndrăgostește de frumoasa Cath, o subalternă a lui Burke atât de timorată de șeful ei încât nici nu îndrăznește să deschidă gura în fața lui. Acasă, Matt are alte probleme, pentru că drăgălașa Jeannie se poartă ca un plod răzgâiat, făcându-i zile fripte tatălui ei, care pentru ea e un necunoscut. Ironia soartei face ca tocmai când Matt o aduce cu el pe Jennifer la o audiție, pentru că nu avea cu cine să o lase, acesta să fie respins de Burke, dar puștoaica să fie remarcată și distribuită în episodul pilot al unui serial.

VĂ RECOMANDĂM

PRO TV. 0,30 În spatele ferestrei - thriller, dramă

OTV

6,00 S-a întâmplat aseară
7,00 Zori de zi
9,00 Dan Diaconescu Direct - rel.
11,00 România fără fard
11,30 24 de ore
16,00 Meserii și meseriași
16,30 24 de ore
17,00 Info pescar
18,00 24 de ore
18,20 Tărăboiul zilei
18,30 Condurățeanu întreabă
19,30 Film artistic
21,00 Dan Diaconescu Direct
23,00 Vieți și destine
23,30 Cercul vrăjitoarelor
0,00 24 de ore

TELE 7 ABC

7,35 Știri
7,50 Muzică
10,00 Tentații
11,00 Documentar
12,00 Apel: Crima - s., rel.
13,00 Muzică
14,00 Iancu Jianu Zapciul - f., rel.
15,40 Documentar - rel.
16,10 Desene animate
16,45 Țara mea
17,00 Reporter - rel.
18,00 Documentar
18,30 Telejurnal
19,00 Documentar
19,30 Iluzia - f. SUA, 1996
21,45 Apel: Crima - s.
22,40 Reporter Tele 7
23,00 Documentar
23,30 Știri
23,45 Muzică

TV ACASĂ

7,00 Știrile de Acasă - rel.
7,30 Ia-mă acasă - rel.
8,00 Vei fi a mea, Paloma! - s., rel.
9,00 Prima dragoste - s., rel.
10,15 Betty cea urâtă - rel.
(●) 11,10 De 3 ori femeie
12,15 Dădaca - s., rel.
12,40 Salomé - s. rel.
13,30 Ramona - s.
15,00 Războiul pasiunilor - s.
15,50 Căsuța poveștilor
16,00 Dragoste nebună - s.
17,30 Vei fi a mea, Paloma! - s.
18,30 Știrile de Acasă
* Vremea de Acasă
19,00 Prima dragoste - s.
20,00 Betty cea urâtă - s.
21,00 Călătorie spre centrul pământului - s.
22,00 Salomé - s.
22,50 Dădaca - rel.
23,15 Știrile de acasă
23,45 Dansează cu mine! - rel.
0,45 Sânge din sângele meu - s.
1,25 Muzica de acasă, muzica nopții
3,30 Acasă la români, cântă-mi, lăutare! - rel.
4,30 Acasă la români - muzică populară - rel.

HBO HBO

8,00 Procesul maimuțelor - f. SUA, 1999, cu George C. Scott
9,55 Antiglonț - f. SUA, 1996, cu Adam Sandler, Damon Wayans
11,20 Trăiește-ți viața! - f. SUA, 1998, cu Holly Hunter
13,00 James și piersica uriașă - f. av. SUA, 1996
14,20 Pașaport spre închisoare - f. SUA, 1999, cu Claire Danes
16,00 Etajul 13 - f. SF SUA, 1999, cu Craig Bierko, V. D'Oonfrio
17,45 Prima dragoste - f. SUA, 20900, cu Kirsten Dunst, Nick Stahl
19,30 Cinema
20,00 Mary cea cu vino'ncoa - comedie SUA, 1998, cu Cameron Diaz, Ben Stiller
22,00 Studio 54 - f. SUA, 1998, cu Mike Myers, Salma Hayek, R. Philippe
23,40 Camarazi de război - s.
0,40 Bossa Nova - comedie Brazilia, 2000, cu A. Fagundes
2,15 Parfum de cedru - f. SUA,1999, cu Ethan Hawke

TV RCS

8,30 Cafeaua de dimineață
9,30 Mock și Sweet
10,00 Mistere și farmece - doc.
10,30 Maniac Mansion - s.
11,00 Știri RCS - rel.
11,45 Mama lui David - f.
13,15 Trei destine - s.
14,00 Știri RCS - rel.
14,35 Odiseea - ep. 1
15,00 Trei destine - s.
15,50 Între dragoste și onoare - film
17,15 Emisiunea în limba maghiară - A Jet - rel.
18,15 Știri RCS
19,00 La N de pararela 60 - doc.
19,52 Dedicații muzicale
20,00 Șase săptămâni - film
22,00 Știri RCS
22,35 Frontiera Live
(■) 0,00 Erotica

DUNA TV

6,30 Matinal; 9,40 Imagine globală; 10,05 Ora spiritului; 10,45 Procesul Brusznyai - doc.; 11,10 În fiecare miercuri - f. Ungaria, 1979; 12,50 Știri; 13,05 De ce?; 13,30 Club Equator; 13,55 Portret; 14,45 Portavionul - f. SUA, 1994, rel.; 15,35 Se poate câștiga un război cu bombardamente? f. SUA, 1993, rel.; 16,30 Stânci sălbatice - doc. - 12/11; 17,00 Comorile științei - mag.; 16,30 În vizor; 18,00 Calendarium; 19,00 Știri; 19,30 Desene animate; 20,00 Casă cu curte - mag.; 20,30 Lumea de mâine - 22/15; **21,00 Viața viitoare - s. TV Italia, 1998, ep. 1**; 22,00 Testament; 22,45 Știri - sport; **23,00 Echipat pentru crimă - thriller SUA, 1980**; 0,40 Jazz; 1,40 Știri

TV 2

6,50 Matinal; **10,00 Visători îndrăgostiți** - s.; **10,45 Rosalinda** - s.; 11,10 Salon auto; 11,40 Ofertă directă; 12,40 Noi, maghiarii; **12,45 Riviera** - s.; **13,20 Csapodar csalogany** - s.; **13,50 Dădaca** - s.; **14,10 Nord și sud** - s.; **16,00 Om sărac, om bogat** - s.; **17,15 Inimi rănite** - s.; **17,45 Lucecita** - s.; **18,10 Prieteni și iubiri** - s. **Mexic**; **18,35 A iubi până la pornire** - s.; 19,00 Activ - magazin; 19,30 Fapte; 20,00 Fort Boyard - conc. TV; **20,55 Buni prieteni** - s.; 21,25 Activity - conc.; 22,00 Darído de Revelion; 23,25 Darído Top 10; 0,00 Bună seara, Ungaria; 0,45 Vedete cu Friderikusz; **1,15 Caracatița** - s. pol. Italia

PRO 7

7,25 Taff - magazin; **8,20 Cine-i bosul?** - s.; **8,50 Bundy** - s.; **9,15 Afaceri de familie** - s.; **9,45 Chaos City -s** ; **10,20 Soulman** - comed. SUA, 1986; **12,15 Bundy** - s.; **12,40 Chaos City** - s.; **13,05 Cybill** - s.; **13,30 Roseanne** - s.; 14,00 Sam; 15,00 Talk-show; **17,00 Sub un acoperiș** - s.; 18,00 Taff - magazin; **19,00 Friends** - s.; **19,30 Sabrina** - s.; **20,00 Simpsonii** - s.; 20,30 Galileo - mag. de știință; 20,55 Știri de seară; **21,15 Sfântul** - thriller acț. SUA, 1996, cu Val Kilmer; **23,30 Relicva** - thriller horror SUA, 1996, cu Penelope A. Miller; **1,30 Crashpoint** - f. acțiune Canada 1995

TV 5

14,05 Fax Culture; 15,00 Jurnal; **15,15 Guillaume** - s. rel.; 17,00 Jurnal; 17,20 Invitat TV; 17,30 Mediterraneo; 18,05 Piramida; 18,30 Întrebări pentru un campion; **19,15 Guillaume** - s., rel.; 21,00 Jurnal Belgia; 21,30 Jurnal Franța; 22,05 Dincolo de vis; 23,15 Divertisment; 1,30 Jurnal TSR.

EUROSPORT

9,30 Tenis - Australian Open, Melbourne, ziua 5 în direct; 13,30 Tenis - Australian Open; 15,15 Biatlon - CM Ruhpolding 10 km sprint masc.; 16,30 Schi alpin - super 9 Kitzbühelk/A; 17,30 Tenis - Australian Open; 21,00 patinaj artistic - Lausanne în direct; 23,30 Tenis - Australian Open; 0,45 News Report; 1,00 Raliul Monte Carlo; 1,30 Tenis - Australian Open

RADIO ARAD & RADIO CONTACT (99,1 MHz)

6,00 Lupta cu somnul; 8,00 Matinal café; 10,00 Tovarășii mei; 12,00 Pulsul zilei; 13,00 Sony Music Show; 14,00 Radio Deutsche Welle; 15,00 Muzica așa cum vrei; 17,00 Radio Vocea Speranței; 18,00 Radio France International; 19,00 Întâlnirea de vineri; 20,00 Bună seara, Arad!; 21,00 Seară de seară; 22,00 Vineri noaptea nu mi-e somn

RADIO PRO FM (92,1 MHz)

5,00-5,30 **BULETIN DE ȘTIRI** la fiecare sfert de oră; **5,30-7,00 PRO FM PÂNĂ LA UNU** cu Ramon Cotizo; **7,00-10,00 PRO FM PÂNĂ LA UNU** cu Flavius Esnican; **10,00-13,00 PRO FM PÂNĂ LA UNU** cu Mihai Dobrovolschi; **13,00-14,00 13-14 CU ANDREI** cu Andrei Gheorghe; **14,00-17,00 POF-TIM PRO FM** cu Cătălin Lăpușcă; **17,00-19,00 FPRO FM E AICI** cu Cristi Schnebli; **19,00-22,00 281.976** cu Flavius Esnican; **22,00-24,00 LATINO PARTY** cu Vali Bărbulescu; **0,00-2,00 HOT PARTY MIX** cu DJ Mike

RADIO TIMIȘOARA

6,00 Ceasurile dimineții; 8,00 Muzică populară cu dedicații; 9,00 Cânt din suflet; 10,00 De zece ori România; 10,20 Antemeridian Club; 12,00 Miez de zi la polul vest; 13,00 Emisiune în lb. germană; 14,00 Emisiune în lb. maghiară; 15,00 Emisiune în lb. sârbă; 16,00 Actualitatea în 60 de minute; 17,00 Carusel cultural; 18,00 Actualitatea radio; 18,10 Amintiri, amintiri; 19,00 Radiojurnal; 19,15 Întâlnire cu muzica; 20,50 Călătorie în lumea poveștilor; 21,00 Curierul de seară; Știri: 6,00; 6,50; 7,50; 11;00; 12,50; 17,00; 21,00. Radio Jurnal: 7,00; 16,00; 19,00

RADIO SEBIȘ

6,00-9,00 Cronica cârcotașilor - (p)
9,00-10,00 Precinie, precinie - muzică populară
10,00-12,00 Cafeaua de zece
12,00-15,00 21 Expres
15,00-16,00 Bună ziua, oameni buni - muzică populară
16,00-19,00 Meridian 21
19,00-20,00 Sus, paharul, fiecare - muzică populară
20,00-22,00 E seara ta!
22,00-24,00 Tropical Party - (p)
24,00-6,00 21 Night Hits - (p)
Știri: 6,00; 7,00; 9,00; 11,00; 15,00. Jurnale: 8,00; 13,00; 18,00.

TVR 1

7,00 Ceasul deșteptător
8,00 Desene animate
8,50 Garajul lui Ziggy
10,20 Necazuri de pușteaică - s.
11,10 Auto Club
11,55 O vedetă... populară
12,45 Debut 50 Plus
13,45 Jurnalul de prânz
14,00 Desene animate
(●) 14,25 Incidentul OZN - f. SUA, 1975
16,00 Garantat 100%
17,00 Ora G
18,00 Teleenciclopedia
19,00 Muzica e viața mea! - cu Iuliana Marciuc
20,00 Jurnal. Meteo. Sport
20,25 Agenda europeană
(●) 20,30 Titanii - s. SUA, cu Yasmine Bleeth, Victoria Principal
(●) 21,30 Ia-ți adio de la Toledo - f. SUA, 1999
23,10 Jurnalul de noapte
(●) 23,25 Incident la graniță - f. SUA, 1980, cu Charles Bronson
1,05 Garantat 100% - rel.
2,05 Jurnal - rel.
2,40 Profesioniștii - rel.
3,45 Teleenciclopedia - rel.

TVR 2

7,00 Drumul spre Avonlea - s., rel.
7,50 Veni, video, vici!
8,10 Clepsidra cu imagini - rel.
8,40 Arta apărării
9,10 Desene animate
10,30 Arca lui Noe
11,00 Lumea lui Chiț-Chiț
11,45 Magicianul - s.
12,10 Piatra magică - s.
12,40 Poliția judiciară - s.
13,30 Atlas
14,05 Planeta singuratică: Chile și Insula Paștelui
15,00 Știri
15,05 Bărbați, la cratiță!
15,55 Fețe,
16,00 Patinaj artistic
18,00 Călătorind prin țară
18,35 Mercury - s.
19,25 Scurte povestiri cinematografice - s.
19,55 Gata cu fumurile!
(●) 20,00 Momo - f. Franța, 1992
21,40 Ce nemaipomenit! - s.
22,10 Știri
22,15 Jocurile minții - s.
(▲) 23,00 Despre viață și sex - s.
(▲) 23,45 Puterea din interior - f. SUA, 1995
1,15 Patinaj artistic
3,15 Veni, video, vici!

PRO TV

7,00 Desene animate
9,00 Aparătorii planetei - s.
9,20 Aventurile lui Papirus - s.
9,40 Desene animate
10,00 Revista veseliei - f. SUA, 1934, cu Shirley Temple
11,00 Lanțul slăbiciunilor - rel.
12,10 Gillette - lumea sportului
12,20 Snow-board magazin
12,55 Știrile Pro TV
13,00 Nebun după tine - s.
13,30 News Radio - s.
14,00 Rally XS Show - Raliul Monte Carlo
(●) 14,30 Băieții buni poartă negru - f. SUA, 1978, cu Chuck Norris, Anne Archer
16,00 Charlie Chaplin
16,30 Zero
17,00 Înapoi, în viitor - f. SUA, 1985, cu Michael J. Fox, Lea Thompson, regia Robet Zemeckis
19,00 Știrile Pro TV
* Sport * Vremea
(●) 20,00 Vrăjitoarele din Eastwick - f. SUA, 1987, cu Jack Nicholson, Michelle Pfeiffer, Susan Sarandon, regia George Miller
22,10 Totul despre sex - s.
23,45 Oz, închisoare federală - ep. 1
0,30 Moarte albă - f. SUA, 1991
(●) 2,00 Băieții buni poartă negru - f.

ANTENA 1-TV ARAD

7,00 Sheena - rel.
8,00 Un început nou
8,30 Păstorul cel bun
9,00 Știri TVA - rel.
9,30 Lumea mare a celor mici
10,00 Casa de piatră
10,30 Roata de rezervă
11,00 „BIT" - emisiune de informatică
11,30 Stratagema Albino Aligator - rel.
13,15 Calea misterelor - s.
14,00 Gong Show - rel.
16,00 Aventuri de-o vară - f. av. SUA, 1995
18,00 Misiune imposibilă - s.
19,00 Observator
19,50 Sport
20,00 Legendele toamnei - f. SUA,1994
22,30 Fotbal din Primera Division: Malaga-Real Madrid - în direct
0,30 Aventuri de-o vară - rel.
2,00 Observator
3,00 Fir întins
3,30 Casă de piatră - s., rel.
4,00 Roata de rezervă

PRIMA

7,00 Impact - rel.
7,30 Real TV
8,00 Desene animate
11,00 Sport Magazin
14,00 Motor
14,30 Exploziv
15,00 În căutarea dreptății - s., rel.
16,00 Impact
16,30 Vânătoarea comorilor
17,30 MASH
18,00 Focus
19,00 Camera de râs
19,30 Real TV
20,00 Cameră cu vedere - f. Anglia 1986
22,00 În căutarea dreptății - s.
23,00 Vânătoarea comorilor - s.
0,00 M. A. S. H. - s., rel.
0,30 Camera de râs
1,00 Real TV - rel.
1,30 Focus

DISCOVERY

10,00 Pe aripile vântului
10,25 Turbo
10,55 Discovery și copiii
11,50 Aventuri culinare
12,15 O țară pentru doi
12,45 Marele rechin alb
13,40 Titanic
14,30 Câmpuri de bătălie
15,25 Dincolo de simțurile umane
16,15 Medicina alternativă
17,10 Marile cărări: Astronauții
18,05 Ridicarea și decăderea Mafiei
19,00 Agent la Hollywood
20,00 Berlinul interzis
21,00 Robotica
22,00 Mașini extreme: Accidente auto
23,00 Babilonul american
1,00 Criminaliștii
2,00 Medici detectivi
3,00 Planeta-ocean: Reîncarnarea vieții

ANIMAL PLANET

8,00 Salvați animalele!
9,00 Lassie
10,00 Un câine cu imaginație
11,00 În lumea animalelor cu frații Kratt
12,00 Animalele lui Aspinall
13,00 Ian Gordon, prietenul rechinilor
14,00 Aventurile lui O'Shea
15,00 Tainele Europei
15,30 Întâlniri cu animale
16,00 Animal priculoase și inofensive
17,00 Marile râuri ale Africii
18,00 Vânătorul de crocodili
19,00 Acvanauții
19,30 Contact extrem
20,00 În mijlocul naturii cu Jeff Corwin
22,00 Animal X
23,00 Tehnici de vârf în medicina veterinară
0,00 Apel de urgență
1,00 Musafiri nepoftiți

ATOMIC TV

7,00 Selector
10,30 Romanian Top 100
12,30 File de poveste
13,00 Selector
14,00 K Lumea
16,00 Selector
18,30 Atomix
21,30 Febra
22,30 Vibrații
23,30 Klub Bizzar
0,30 Selector
1,30 Insomnia

BUDAPESTA 1

6,42 Matinal; 6,45 Lumea satului; 7,00 Azi dimineața; 8,25 Desene animate; 9,00 Mesajul trecutului; 10,25 Unde? Ce? - magazin; 10,50 Zanzibar - emisiune pentru tineri; **12,00 Evadare din ținutul aurului** - f. aventuri, Cehia 7/7; 13,00 Știri; 13,10 Bravo TV; 14,05 Concurs de cultură generală; 15,00 TS - Fotbal de sală; 19,00 Campion; 19,35 Luxor - conc. TV; 20,30 Știri; 21,05 Satelit - cabaret; **22,05 Anul dragonului - f. SUA,1985**; 0,25 Patinaj artistic - CE Lausanne

RTL KLUB

7,30 Calendar - religie; 8,00 Clubul copiilor - d. a. ; 10,45 Desene animate Disney; **11,30 Austral Express** - s.; **12,25 Lupta sexelor** - s. distractiv, SUA; 13,20 Automania; 14,00 Știri; 14,10 Parlament - magazin săptămânal; **14,35 Între prieteni - s.**; **16,40 Pământ 2 - Robinsonii spațiului - s. S. F.**; **17,25 Kung Fu - s. av. SUA**; **18,05 Cele mai mari gafe din lume**; **18,40 Melrose Place - s. SUA**; 19,30 Știri; 19,50 Focus plus; **20,25 Tipii - s.**; **20,50 Zeii trebuie să fi înnebunit 2** - comedie SUA 1992; **22,35 Heti Hetes - talk**; 23,40 Știri; **0,00 Spawn - f. av. fant. SUA**; 1,40 Focus plus

VĂ RECOMANDĂM

România 1, ora 21,30 Ia-ți adio de la Toledo - comedie

Cu o carieră de succes în domeniul finanțelor și la un pas de a se căsători cu „iubirea vieții" lui, cu fermecătoarea Deeann, Kevin Gowr se poate considera un bărbat norocos, căruia viața i-a oferit destule suprize plăcute. Dar, iată că, într-o bună zi, vine și o surpriză mai puțin plăcută, năucitoare chiar: este înștiințat cu seninătate că un anume Sal, o figură importantă în lumea crimei organizate, este în realitate tatăl său biologic. Mai mult, ca și cum vestea primită nu ar fi suficient de șocantă, Levin este martor și la explozia luxoasei limuzine în care se afla Sal. Suprizele neplăcute sunt însă, de abia la început, căci sărmanul bărbat se va trezi în scurt timp folosit drept momeală de clanul din care făcuse parte Sal pentru o reglare de conturi între familiile mafiote...

VĂ RECOMANDĂM

HBO - 13,00 Arme și traume - comedie SUA, 2000, cu Sandra Bullock, Liam Neeson

OTV

6,30 S-a întâmplat aseară
7,00 Zori de zi
9,00 Dan Diaconescu Direct - rel.
11,00 România fără fard
11,30 24 de ore
16,00 Meserii și meseriași
16,30 24 de ore
18,20 Tărăboiul zilei
18,30 Condurățeanu întreabă
19,30 Film artistic
21,00 Dan Diaconescu Direct
0,00 24 de ore

TELE 7 ABC

7,35 Știri
7,50 Muzică
10,00 Tentații - rel.
11,00 Documentar - rel.
12,00 Apel: Crima - s. rel.
13,00 Muzică
14,00 Cuibul de viespi - f. rel.
16,00 Documentar - rel.
16,30 Desene animate
17,00 Reporter - rel.
18,00 Documentar
18,30 Telejurnal
19,00 Documentar
19,30 Trădarea - thriller, SUA, 1995
21,10 Apel: Crima - s.
22,00 Reporter
23,00 Documentar
23,30 Știri
23,45 Muzică

TV ACASĂ

7,00 Știrile de Acasă - rel.
7,30 Acasă la... Ruxandra Săraru - rel.
8,00 Vei fi a mea, Paloma! - s. rel.
9,00 Prima dragoste - s. rel.
* Căsuța poveștilor - desene animate
(●) 10,15 Amor de cățel - s. rel.
(●) 11,05 De 3 x femeie - rel.
12,15 Dădaca - s. rel.
12,40 Salome - s. rel.
13,30 Ramona - s.
15,00 Războiul pasiunilor - s.
15,50 Căsuța poveștilor - desene animate
16,00 Dragoste nebună - s.
17,30 Vei fi a mea, Paloma! - s.
18,30 Știrile de Acasă
19,00 Prima dragoste - s.
(●) 20,00 Amor de cățel - s.
(●) 20,50 De 3 x femeie - o emisiune pentru femeia mileniului III
22,00 Salome - s.
22,50 Dădaca - s.
23,15 Știrile de Acasă - rel.
23,45 90-60-90 Fotomodele - s.
0,35 Sânge din sângele meu - s.
(●) 1,05 De 3 x femeie - rel.
2,15 Muzica de acasă, muzica nopții
3,30 Acasă la români, cântă-mi lăutare! (rel)

HBO

8,00 Africa viselor mele - dramă, SUA, 2000
9,55 Parfum de codru - dramă, SUA, 1999
12,05 Un bilet în plus - dragoste, SUA, 1999
14,05 Amistad - dramă, SUA, 1997
16,40 Lilieci - horror, SUA, 1999
18,15 Mickey Ochi Albaștri - comedie romantică, SUA/Marea Britanie, 1999
20,00 La hotarul dintre viață și moarte - război, SUA, 1998
22,30 Austin Powers, spionul care mi-a tras-o - comedie, SUA, 1999
0,05 Casa bântuită - Horror, SUA 1999

TV RCS

8,30 Cafeaua de dimineață
9,30 Desene animate
10,00 Mistere și farmece - doc.
10,30 Maniac Mansion - comedie
11,00 Știrile RCS
11,45 Buckeye și Blue - film
13,15 Trei destine - s. rel.
14,00 Știrile RCS - rel.
14,35 Convietuiri - rel.
15,05 Odiseea - film
15,30 Trei destine - s.
16,15 Deșertul vorbește - s.
16,45 Dedicații muzicale
17,00 Despre câini și pisici
17,45 O altfel de lume - rel.
18,15 Știri RCS
19,00 La N de pararela 60 - doc.
19,52 Dedicații muzicale
20,00 Scales of justice - doc.
21,00 O oră cu Dani Dascălu - talk show
22,00 Știri RCS
22,35 Film artistic

DUNA TV

6,30 Dimineața; 9,40 Cercul gospodarilor; 10,05 Pastele în Ardeal - doc.; 10,45 Stânci sălbatice; **11,15 Viața viitoare** - s. IT.; 12,50 Știri; 13,05 Biserica vie; 13,35 Ora spiritului; 14,30 Ura! Am găsit!; 15,00 Franklin Delano Roosevelt - doc.; 16,00 Limba maghiară; 16,15 Galerie istorică; 16,30 Opere de artă; 17,00 Clipuri; **17,15 În sfârșit liber** - s. F; 17,40 Documentar; 18,00 Calendar; 19,00 Știri; 19,30 Basm; 20,00 Mag. politic; **20,30 Aventurile lui Pumukli** - 13/13 d. a.; **21,00 Îngerul ucigător** - dramă, Mexic, 1962; 22,45 Știri; 23,00 Ora spiritului; 23,40 Club @ dunatv.hu; 0,10 Aventurile lui Serghei Rahmanov - doc. Anglia

TV2

6,50 Ediție matinală; **10,00 Visători îndrăgostiți** - s.; **10,45 Rosalinda** - s.; 11,10 Ajută-te singur; 11,40 Ofertă directă; 12,40 Noi maghiarii; **12,45 Riviera** - s.; **13,20 Maggie** - s.; **13,50 Dădaca** - s.; **14,15 Nord și sud** - s.; **15,50 Om sărac, om bogat** - s.; **17,10 Inimi rănite** - s.; **17,35 Lucecita** - s.; **18,05 Prieteni și iubiri** - s.; **18,30 A iubi până la pornire** - s.; 19,00 Activ - magazin; 19,30 Fapte - mag. 20,00 Fără îndurare - conc. TV; **20,55 Buni prieteni** - s.; 21,25 Benny Hill show; 22,00 Poenbomba; **23,10 Jocul spionilor** - s.; 0,00 Bună seara, Ungaria!; **0,45 Baywatch** - s.; **1,35 Pământul făgăduinței** - s.

PRO 7

7,30 Taff magazin; **8,25 Cine-i șeful?** - s.; **8,55 Fam. Bundy** - s.; **9,20 Afaceri de familie** - s.; **9,50 Chaos City** - s.; **10,20 Fiul îmi aparține** - dramă, Germania, 1995; **12,10 Fam. Bundy** - s.; **12,35 Chaos City** - s.; **13,00 Cybill** - s.; **13,35 Roseanne** - s.; **14,00 Sam** - s.; 15,00 Talkshow-uri; **17,00 Sub un acoperiș** - s. distr.; 18,00 Taff magazin; **19,00 Prietenii** - s.; **19,30 Sabrina** - s.; **20,00 Simpsonii** - s.d.a.; 20,30 Galileo - mag. de știință; 20,55 Știri; **21,15 Buffy - Spaima demonilor** - s. mystery, SUA, 2000; **22,15 Angel** - s.; 23,15 TV Total; 0,15 Reportaj; **1,00 Sex rapid** - erotic F., 1999

TV 5

14,05 Timpul prezent; **15,15 Nestor Burma** - s.; 17,00 Jurnal; 17,20 Invitatul TV5; 17,30 Reportaje Arte; 18,05 Piramide; 18,30 Întrebări pentru un campion; **19,15 Nestor Burma** - s.; 21,00 Jurnal Elveția; 21,30 Jurnal France 2; 22,05 Magazin; 23,00 Jurnal; **23,15 Călător ca vântul** - f.; 1,00 Jurnal

EUROSPORT

9,30 Raliul Monte Carlo; 10,30 Tenis - Australian Open, sferturi în direct; 14,00 Tenis - Australian Open; 15,00 Biatlon - Antholz, 15 km în direct; 16,30 Tennis - Australian Open - Melbourne Park; 20,00 Biatlon CM Antholz/IT; 23,00 Tenis Biathlon CM Antholz/IT; 21,00 Portrete olimpice; 21,30 Eurosport Special; 22,30 Yachting; 23,00 Tenis Australian Open, Melbourne Park; 0,00 News Report; 0,15 Biathlon; 1,45 Snowboard; 2,15 News Report

VĂ RECOMANDĂM

PRO TV. 22,45 Marea conspirație - thriller SF

Un bărbat obișnuit susține însă, lucruri mai puțin obișnuite: a fost răpit de extratereștri. Cum Corliss nu are nici o dovadă tangibilă în sprijinul spuselor sale, bineînțeles că toată lumea din jur nu-i dă crezare. Chiar și soția sa, Annie este mai repede dispusă să considere că Paul halucinează decât să ia de bună povestea cu extratereștri. Dar roata se va întoarce în curând, căci civilizații nepământene se pregătesc să aterizeze. Mai mult, Corliss se vede solicitate de reprezentanții guvernului să dea o mână de ajutor în comunicarea cu extratereștrii...

VĂ RECOMANDĂM

HBO. 20,00 - La hotarul dintre viață și moarte - dramă

Filmul prezintă povestea impresionantă a unor bărbați curajoși, membrii unei companii de infanterie americană, ale căror vieți s-au schimbat radical pe parcursul istoricei bătălii de la Guadalcanal din timpul celui de-al doilea război mondial. Prezentarea începe în momentul în care trupele armatei preiau pozițiile ocupate de Marină, descriind întreaga aventură, de la debarcarea lipsită de incidente, până la luptele sângeroase ce au urmat și terminând cu plecarea puținilor supraviețuitori.

Miercuri, 23 ianuarie 2001

TVR 1

7,00 Jurnalul de dimineață
7,30 Strict necesar. Magazin
(●) 8,20 Domnișoara Zorro - s. rel.
(●) 9,10 Powder - f. rel.
11,00 TVR Cluj
13,00 Garantat 100% - rel.
14,00 Jurnalul de prânz
14,30 Oameni ca noi
15,00 Bucuriile muzicii și ale poeziei: Mihai Eminescu
16,00 Panorama
17,00 Medicina pentru toți
(●) 17,45 Pasiuni - s.
18,30 Corect. Cu Ruxandra Gheorghe
(●) 18,35 Baywatch Hawaii - s.
19,20 Avanpremieră. Știri. Sport
19,35 Becker - s.
20,00 Jurnal. Meteo. Sport
20,30 Teatrul Național de Televiziune
21,30 Cu ochii'n 4
22,30 Recurs la morală
23,30 Jurnalul de noapte
0,00 Infomania
1,00 Poveste de dragoste - rel.
1,45 Jurnal, Meteo, Sport - rel.
2,15 Teatrul Național de Televiziune prezintă: **„Detectiv fără voie"** - rel.

TVR 2

7,00 Drumul spre Avonlea - s. rel.
7,45 Poftă bună cu Petrișor!
8,05 Desene animate - rel.
9,25 Gata cu fumurile!
9,30 Călătoria lui Allen Strange - s.
10,00 În plină acțiune - s. rel.
10,45 Tată, am încurcat-o! - s.
11,10 Televiziunea, dragostea mea! - rel.
12,10 Camera de gardă
12,40 E dreptul tău! - rel.
13,05 Gata cu fumurile!
13,10 Poftă bună cu Petrișor!
13,25 Știri
13,30 Piramida - rel.
14,00 Desene animate
15,15 Toți, împreună
16,00 Clepsidra cu imagini
16,30 Sport plus
17,30 Mit și istorie
17,55 Știri
18,05 Civilizația tibetană
18,50 Alcea cu ghimpi - rel.
19,10 Drumul spre Avonlea - s.
20,00 Tată, am încurcat-o - s. rel.
20,25 Gata cu fumurile!
20,30 Piramida
21,00 Videoclipuri
21,10 În plină acțiune - s.
22,00 Telejurnal
22,30 Copiii paradisului - dramă Franța, 1945. Partea a doua
0,00 Civilizația tibetană - rel.
0,50 Atlas - rel.
1,10 Tradiții - rel.
1,40 Remix - rel.

PRO TV

7,00 Bună dimineața!
8,00 Știrile Pro TV - Ziarul dimineții tale
9,00 Tânăr și neliniștit - s. rel.
*.Ro - rel.
10,00 Melrose Place - s.
11,00 Gândește liber - rel.
12,00 Părinți la Hollywood - ultimul episod
12,30 Cei mai frumoși ani - s.
13,30 Expertul - s.
14,15 Răzbunare fără limite - s. rel.
15,00 Urmărire generală - rel.
16,00 Tânăr și neliniștit - s.
17,00 Știrile Pro TV
17,35 Vremea
17,40 Pro TV te ascultă ce vezi
17,45 Teo
19,00 Știrile Pro TV
19,50 Sport
19,55 Vremea
(●) 20,00 Viața lui Bruce Lee - biografic, dramă, SUA, 1993
22,00 Știrile Pro TV
22,40 .Ro
(●) 22,45 Marea conspirație - SF, SUA, 1993
(●) 0,30 Prețul celebrității - dramă, SUA, 1950

ANTENA 1- TV ARAD

6,00 Divertisment - rel.
6,30 Știri TVA - rel.
7,00 Observator
7,50 Sport
8,00 Cafeaua cu sare
10,00 Un bărbat pe zi
11,00 Îmbrățișări pătimașe - s.
12,00 Marius Tucă Show - rel.
13,00 Știrile amiezii
13,20 Amintirile unui pelerin - s.
14,00 Brigada mobilă - rel.
14,30 Pirații din Caraibe - rel.
16,00 Emisiune în limba germană
16,30 Publicitate, promo
16,45 Știri TVA
17,15 Milagros - s.
19,00 Observator
19,50 Sport
20,00 Strict autentic - talk show
21,57 Publicitate, Promo
22,00 Marius Tucă show
23,00 Observator
23,15 Ediția de noapte TVA
23,30 Sport
(●) 23,40 Peripeții în sutană - comedie, SUA
1,30 Observator
2,30 Amintirile unui pelerin - rel.
3,00 Cafeaua cu sare - rel.
5,00 Milagros - rel.

PRIMA

7,00 Impact - rel.
7,30 Real TV - rel.
8,00 Prima Mix!
13,00 Copiii spun lucruri trăznite - rel.
14,00 Desene animate: Rambo
14,30 Motor - rel.
15,00 În căutarea dreptății - s.
16,00 Impact
16,30 Vânătoarea comorilor - s.
17,30 M.A.S.H. - s.
18,00 Focus
18,55 Focus special
19,05 Camera de râs
19,30 Real TV
20,00 Cronica cârcotașilor
21,00 Petrecărețele - comedie, SUA, 1985
23,00 Focus Plus
23,30 M.A.S.H. - s. rel.
0,00 Vânătoarea comorilor - s. rel.
1,00 Camera de râs - rel.
1,30 Real TV - rel.
2,00 Focus Plus - rel.

DISCOVERY

10,00 Pe aripile vântului
10,25 Turbo
10,55 Tancuri
11,50 O țară pentru doi: Spania
12,15 Kingsbury Square
12,45 Atacul mușteloor
13,40 Marele război
14,30 Robotica
15,25 Știința frumuseții: Adevărat și fals
16,15 Enigme din cer
17,10 Kingsbury Square
17,35 Grădinărit cu Anthony Henn
18,05 Aventuri la pescuit cu Rex Hunt
18,30 Turbo
19,00 Secolul oamenilor
20,00 Povestiri neașteptate: Broasca
20,30 Animal X
21,00 Pe urmele lui Captain Kidd
22,00 Evadări celebre
23,00 Diamante
0,00 Moarte la miezul nopții
1,00 Air Rescue 5
2,00 Echipa timpului
3,00 Rechinii nucleari

ANIMAL PLANET

8,00 Salvați animalele!
8,30 Salvați și salvatori
9,00 Spitalul veterinar
9,30 La zoo
10,00 Îngrijitor la zoo
10,30 Povestiri despre cai
11,00 Câini utilitari
12,00 Veterinari în Africa
12,30 Medicul veterinar
13,00 Vânătorul de crocodili
14,00 Omoară sau vindecă
14,30 Școala ghizilor africani
15,00 Câini utilitari
16,00 Salvați animalele!
16,30 Salvați și salvatori
17,00 Spitalul veterinar
17,30 La zoo
18,00 Îngrijitor la zoo
18,30 Povestiri despre cai
19,00 Vânătorul de crocodili
20,00 Veterinari în Africa
20,30 Urgențe veterinare
21,00 Profesiune: crima
22,00 La atac! Povestea rinocerului
23,00 Animale periculoase și animale inofensive
0,00 Neîmblânzita Australie
1,00 Urgențe veterinare

ATOMIC TV

7,00 Selector
10,25 Reactor - rel.
10,30 Selector
11,00 Atomix - rel.
14,00 Interactiv
15,30 Proaspete și fierbinți
15,55 Reactor
16,00 Rockada - rel.
17,00 Selector
19,00 Atomix
21,55 Reactor - rel.
22,00 Atomic Café
22,30 Selector
23,00 Metropolis

BUDAPESTA 1

7,00 Matinal; **9,30 Topmodell** - s.; 10,05 Magazin matinal; **12,05 Familia** - s. Germ.; 13,00 Știri; 14,00 Mag. minorități; **15,05 Trebuie să iubești** - s.; 16,00 Ungaria, 2002; **16,30 Călătorie neașteptată** - s.; 17,30 Religia noastră; 18,00 Em. de lb. maghiară; **18,35 Secretul cetății Black Rose** - s. 13/8; 19,00 Știri; 19,15 Poveste de seară; **19,35 Chicago Hope** - s.; 20,22 Natura are cuvântul; 20,30 Știri, sport; 21,05 Capitaly - s. distr. Ungaria 2001, 13/2; 21,35 Familii regale - doc. Suedia 21,45 Natura supranaturală; 22,35 Misterul Taj Mahal - doc; 23,05 Actual; 23,25 Știri; 23,35 Înaintea Olimpiade de iarnă; 23,40 Tema zilei; 1,30 Cronică carpatină

RTL KLUB

7,30 Matinal; 10,00 Clubul rețetelor; **10,25 Iubiri interzise** - s.; 10,50 Teleparti; 11,40 Top Stop; 12,35 La prânz - mag. informativ; 14,00 Știri; 14,10 Teleparti - conc. TV; **15,00 Helene și băieții** - s.; **15,25 Jack și Jill** - s.; **16,15 Milagros** - s.; 16,45 Clubul rețetelor; **16,55 Faimoși și bogați** - s.; **17,25 Pasiuni sălbatice** - s. Argentina ep. 1; **18,20** Monika - s.; 19,05 Întâlniri; 19,30 Știri; 19,55 Fii și tu milionar - concurs TV; 20,25 Focus; **20,55 Între prieteni** - s.; **21,25 Legendele toamnei** - f. romantic, SUA; 23,40 Știri; **0,00 Mercenarii libertății** - s. act; 0,50 Antena - mag. Euro-Atlantic

VĂ RECOMANDĂM

PRIMA - 21,00 Petrecărețele - comedie, SUA, 1985

VĂ RECOMANDĂM

PRO TV - 20,00 Viața lui Bruce Lee - biografic, dramă, SUA, 1993

TELE 7 ABC - 19,30 Trădarea - thriller, SUA, 1995

Sâmbătă, 19 ianuarie 2001

OTV

7,00 S-a întâmplat aseară
8,00 Info pescar
9,00 Dan Diaconescu Direct
11,00 Oglinda poveștilor
11,30 România fără fard
12,00 24 de ore
13,00 Oglinzi și labirinturi
14,00 Time-out
14,30 24 de ore
15,00 Abuzurile statului
16,30 24 de ore
17,00 Fabricat în România
17,30 Tora, Tora, Tora ...
18,00 Infractori de weekend
18,30 Condurățeanu întreabă
19,30 Film artistic
21,00 Dan Diaconescu Direct
22,00 Piersicile lui Florin
0,00 Schimbul trei

TELE 7 ABC

7,35 Știri
7,50 Muzică
10,00 Tentații - rel.
11,00 Documentar - rel.
12,00 Reporter
12,30 Cinetour
13,00 Cântece populare
13,30 Melodii, melodii
14,00 Iluzia - f. SUA, 1996
16,10 Club ABC
17,05 AS Show
18,00 Documentar
18,30 Telejurnal
19,00 Documentar
19,30 Jaful - f. SUA, 1997
21,00 Cinetour
21,30 Documentar
22,00 Violatoarele - f. SUA, 1996
23,30 Știri
23,45 Muzică

TV ACASĂ

7,00 Știrile de Acasă - rel.
7,30 Căsuța poveștilor - rel.
8,00 Vei fi a mea, Paloma - rel.
9,00 Luisa Fernanda - s.
12,10 Dădaca - rel.
12,40 Salomé - s., rel.
13,30 Muzica de acasă
14,00 Călătorie spre centrul Pământului - s., rel.
15,00 Căsuța poveștilor
15,30 Acasă la ... cu Ruxandra Săraru - rel.
16,00 Femei înșelate - s.
17,30 Vei fi a mea, Paloma - s.
18,30 Povești adevărate
19,00 Intrusa - s.
20,30 Seducție - s.
(●) 21,30 Curcanii - s.
22,20 Femeile lui Andrew - s.
22,50 Dădaca - s.
23,15 Povești adevărate - rel.
(●) 23,45 Dansează cu mine! - rel.
0,45 Sânge din sângele meu - s.
(●) 1,15 Curcanii - rel.
2,00 Muzica de acasă, muzica nopții
3,30 Acasă la români, cântă-mi, lăutare! - rel.
5,30 Acasă la... cu Ruxandra Săraru

HBO

7,30 Pecker - comedie SUA, 1998
8,55 O iubire fără sfârșit - f. SUA, 1998
10,45 Dosarele Y - s.
11,10 Un loc îndepărtat - f. SUA,1993, cu Reese Witherspoon
13,00 Arme și traume - comedie SUA, 2000, cu Sandra Bullock, Liam Neeson
14,40 Concert Britney Spears
15,55 Cinema
16,25 Corupție în cartierul chinezesc - f. SUA, 1999
18,15 Buzunarul
18,30 O femeie sclipitoare - f. SUA,1999
20,00 Casa bântuită - f. SUA, 1999
21,30 Pe platourile de filmare
22,00 Camarazi de război - s.
23,00 Vrei să afli un secret? - f. SUA, 2000
0,35 Amintiri dureroase - f. SUA,1999, cu Jane Seymour
2,05 Anatomie - f. Germania, 2000
3,45 Insula doctorului Moreau - f. SUA, 1996, cu Marlon Brando

TV RCS

8,30 Desene animate
9,00 Maniac Mansion - s.
9,30 Galavanții - film
11,00 Știri RCS - rel.
11,45 Atac asupra Secției 13 - film
13,15 Trei destine - s.
14,00 Știri RCS - rel.
14,35 Dedicații muzicale
14,45 Frumusețe și stil
15,00 Frontiera live - rel.
16,30 O altfel de lume
17,00 Memories of years - doc.
18,00 Planeta video a copiilor - s., doc.
18,15 Știri RCS
19,00 La N de paralela 60
19,50 Dedicații muzicale
20,00 Show cu ecou
22,00 Știri RCS
22,35 Aventuri în Las Vegas - film

DUNA TV

6,30 Matinal; 8,05 Emisiune pentru copii - d. a.; **9,50 Ura, ne mutăm la țară!** - s.; 10,15 Limba maghiară; 10,40 Ce-i adevărat e adevărat; 11,25 Aula - jurnal tineri; **12,00: Pământ și sânge - s. Franța**; 12,50 Știri; 13,05 Muzică populară; 13,30 În mâinile Domnului; 14,00 Casa memorială; 14,30 Moară de apă - doc. Ungaria; 14,50 Portret; 15,40 Documentar; 16,05 Columb și epoca descoperirilor - doc. 3/3; 17,00 Istoria SUA - Nașterea unei națiuni - doc. Italia; **17,10 Direcția: viitorul - s. Australia 13/2**; **18,00 Agatha Christie - Miss Marple - s. pol. Anglia**; 19,00 Știri; 19,30 Desene animate; 20,00 Ținutul Dunării; **20,30 Tom, Dick și Harriet - s.** Anglia; **21,00 Viitoarea viață - s. Italia, 1998, 2**; 22,25 Basilica din Pecs; 22,45 Știri; **23,00 Crimă în albastru - f. Anglia, 1999**

TV 2

7,00 Rădăcini; 7,30 Matineu, desene animate; 9,45 Desene animate; **11,55 Aventurile lui Herkules jr.** - s.; 12,25 Super vedete; 13,20 Lumea sălbatică - doc.; **14,10 S Club 7 - s. Anglia**; **14,40 Vreau o mașină - comedie Ungaria**; **15,30 Aventurile lui Indiana Jones - s.**; **16,25 De la unu la doi - s.**; **16,55 Super echipa - s.**; **17,50 Providence - s.**; **18,40 Poarta stelară - s. S. F.**; 19,30 Fapte; **20,10 Îngerul păzitor din Caraibe - s.**; **21,00 Mad Max 2 - f. acț. fant. Australia, 1981**; **22,40 Vizionarul - f. acț. SUA, 1999**; **0,20 Războiul prostituatelor din Los Angeles - f. acț. SUA, 1988**

PRO 7

8,05 Galileo - mag.; 8,25 Talk, talk, talk; **8,30 Orașul nebun - s.**; 8,50 Chaos City; **13,25 Clueless - s. distr.**; **13,50 Familia Bundy - s.**; **14,20 Raymond - s.**; **14,50 Jesse - s.**; **15,15 Prieteni - s.**; **15,45 Will și Grace - s.**; **16,10 Dawson's Creek - s.**; **17,05 Vrăjitoarele - s.**; **18,00 Sabrina - s.**; **18,30 Malcolm - s.**; 19,00 Lovestories - talk show; 20,00 Talk, talk, tallk; 20,30 Max TV; 20,55 Jurnal, meteo, sport; **21,15 Reacție în lanț - thriller SUA, 1996**, cu Keanu Reeves, Morgan Freeman; **23,20 Zona morții - f. acțiune SF SUA, 1996**, cu Lawrence Fishburne, Sam Neil; **1,15 Ultima cursă - f. acț. SUA, 1995, cu Steven Seagal**; **1,15 Storm Trooper - f. SF SUA, 1997, cu Carol Alt**

TV 5

13,30 Publicitatea la TV; 15,30 Magazin; 17,00 Jurnal; 17,15 Invitat TV5; 17,30 Sport Africa; 18,05 Piramide; 18,30 Întrebări pentru un campion; 19,00 Jurnal; 19,15 Rădăcini și aripi; 21,00 Jurnal Belgia; 21,30 Jurnal Franța; 22,05 Uniunea liberă; 23,20 Trimis special; 1,00 Jurnal

EUROSPORT

9,30 Raliul Monte Carlo; 10,00 Bob - Cortina d'Ampezzo în direct; 11,00 Skeleton; 12,00 Bob - manșa 2 în direct; 13,00 Tenis - Australian Open în direct; 14,45 Schi trambulină - Zakopane în direct; 16,30 Schi alpin CM - Kitzbuhel/A; 17,30 Tenis - Australian Open; 19,00 Schi - trambulină Zakopane/Pol; 20,30 Schi - biatlon Ruhpolding; 21,00 Patinaj artistic - Lausanne; 23,45 Schi trambulină Zakopane; 0,45 News Report; 1,00 Raliul Monte Carlo

VĂ RECOMANDĂM

Antena 1, ora 20,00 Legendele toamnei - dramă

Filmul prezintă povestea romantică a trei frați, a puternicului lor tată și a unei frumoase femei, care irevocabil le va schimba viața, acoperă o bună perioadă din viețile lui Alfred, Tristan și Samuel Ludlow, fii a unui fost colonel de armată, William Ludlow. După primul război mondial, doi frați se întorc acasă, însă mezinul familiei moare. În urma lui, rămâne tânăra sa soție, Susannah, care treptat ve deveni motivul rivalității dintre ceilalți doi frați, Alfred și Tristan...

VĂ RECOMANDĂM

HBO, ora 20,00 Casa bântuită - horror

„Casa bântuită" este construită în jurul excentricului milionar Steven Price ce invită câteva persoane la o reședință cu o reputație deloc plăcută, construită pe locul unui fost azil de nebuni. Mai mult, „jocul" diabolicului Price include faptul ca fiecare dintre invitați să primească un milion de dolari, în cazul în care reușește să petreacă o noapte lungă în casa bântuită. Pare destul de ușor dar, când poveștile despre fantomele ce hoinăresc pe holurile reședinței se dovedesc cât se poate de reale, sărmanii „cobai" se vor mai gândi doar la cum să scape cu viață din infernalul loc...

TVR 1

7,00 Universul credinței
9,00 Desene animate
9,35 Domnișoara Zorro - s.
10,30 Viața satului
12,00 Tezaur folcloric
13,00 Conferința de presă
13,55 Jurnalul de prânz
14,00 Spectacolul lumii văzut de Ioan Grigorescu: Sub oraș, un alt oraș
14,30 Desene animate
(●) 15,00 Bionic pentru eternitate - SF, SUA, 1994
16,30 Bun de tipar
17,30 Bravo, bravissimo!
19,00 Iubiri regale - doc.
20,00 Jurnal. Meteo. Sport
20,30 Ghici cine vine la tine?
(●) 21,30 Filajul - polițist, SUA, 1987
23,30 Jurnalul de noapte
23,45 Bravo, bravissimo! - rel.
1,15 Bun de tipar - rel.
1,40 Jurnal. Meteo. Sport - rel.
3,15 Auto Club - rel.

TVR 2

7,00 Atlas - rel.
7,30 Piatra magică - s. rel.
8,00 Magicianul - s. rel.
8,30 Tradiții
9,00 Medalion de interpret
9,30 Ferma
10,30 Cronici votive
11,00 Prietenii lui Piticot
11,45 Magicianul - s
12,10 Piatra magică - s.
12,45 Wishbone - s.
13,15 Paradisul de lângă noi
13,45 Alcea cu ghimpi
14,05 Splendorile naturii
15,00 Știri
15,05 Gata cu fumurile!
15,10 Veni, video, vici
15,25 Patinaj artistic - Campionatul European la Lausanne
17,55 Știri
18,00 Expediție în necunoscut
18,30 Mercury - s.
(●) 19,15 Scurte povestiri cinematografice - s.
19,55 Gata cu fumurile!
(●) 20,00 Colegi de gașcă - dramă, Italia, 1998
21,45 Ce nemaipomenit! - s.
22,15 Știri
22,20 Jocurile minții - s.
23,05 Pop Club
(▲) 0,00 Anchetă la Amity - comedie, SUA, 1996
1,25 Planeta singuratică - rel.
2,15 Mercury - s. rel.

PRO TV

7,00 Desene animate
8,00 Apărătorii planetei - s.
8,45 Desene animate
(●) 9,15 Dragii mei pălicari -f. SUA, 1982, cu Michel Constantine, Keith Gordon, Telly Savalas
11,00 Lanțul slăbiciunilor - rel.
12,00 Profeții despre trecut cu Silviu Brucan
12,55 Știrile Pro TV
(●) 13,00 Clifford și dinozaurii - f. SUA, 1994
(●) 14,50 Urmează-mă! - f. Anglia, 1972, cu Mia Farrow
16,30 Marcă înregistrată cu Andi Moisescu
(●) 17,10 Paternitate - f. SUA, 1981, cu Burt Reynolds, Beverly D'Angelo
19,00 Știrile PRO TV
* Sport *Vremea
(●) 20,00 Ghinionista - f. SUA/Marea Britanie, 1996, cu Harvey Keitel, Cameron Diaz, Billy Zane
21,45 Prietenii tăi - s.
22,15 **Oz, închisoarea federală** -s.
23,00 Rezumat - Raliul Monte Carlo
23,05 Așteptându-l pe Guffman - f. SUA, 1996
0,30 Clifford și dinozaurii - rel.
2,00 Urmează-mă! - f., rel.

ANTENA 1-TV ARAD

7,00 Muzică populară
7,30 Viața spirituală - rel.
8,00 Vocea speranței
9,00 7 zile TVA - retrospectiva știrilor locale
10,00 Des. animate
10,20 Infanteria stelară - s.
10,50 Panteza roz - s.
11,30 Bette - s.
12,00 TVA - 12 ani
13,00 HI-Q cu noi - s.
15,00 MacGuyver - s.
(●) 16,00 Dragoste sau bani - comed. SUA, 1990
17,30 Misiune imposibilă -s.
18,30 7 zile
19,00 Observator
19,50 Sport
20,00 Magnolii de oțel - dramă, SUA
22,30 Pe urmele criminalilor - acț. SUA, 1992
0,00 Dragoste sau bani - rel.
1,30 Observator - rel.
2,30 Povestiri de la Hollywood - rel.
4,30 MacGuyver - rel.
5,15 HI-Q - rel.

PRIMA

7,00 Program pentru copii
10,00 Creaturi sălbatice
11,00 Tradițiile românilor
11,30 În căutarea dreptății - s. rel.
12,30 Vânătoarea comorilor - s., rel.
13,30 Levintza prezintă
14,00 Camera de râs
15,00 Real TV
16,00 Cronica cârcotașilor - rel.
17,00 Copiii spun lucruri trăsnite - rel.
18,00 Focus
19,00 Camera de râs
19,30 Real TV
20,00 Hotelul de un milion de dolari - suspans, SUA, 2000
22,00 În căutarea dreptății - s.
23,00 Vânătoarea comorilor - s.
0,00 Camera de râs - rel.
0,30 Real TV - rel.
1,00 Focus - s., rel.

DISCOVERY

10,00 Planeta-ocean
10,55 Copiii și Discovery
11,50 Grădinărit cu Anthony Henn
12,15 Meșterul tâmplar
12,45 Elicoptere de atac
13,40 Știința atacurilor rechinilor
14,30 Cele mai palpitante întâlniri cu animale
15,25 Autismul
16,15 Lupta cu kilogramele
17,10 Puteri paranormale
18,05 Evadări celebre
19,00 Vânătorul de crocodili
20,00 Jeff Corwin în țara șerpilor
21,00 Construcții din fiare vechi
22,00 Misterul mumiilor din Alaska
23,00 Mumii pentru totdeauna
0,00 Mumiile
1,00 Știința frumuseții: Valorile feței
2,00 Discovery despre sex
3,00 Pe urmele criminalului

ANIMAL PLANET

8,00 Salvați animalele!
9,00 Animalele lui Aspinall
10,00 Ian Gordon, prietenul rechinilor
11,00 Aventurile lui O'Shea
12,00 Grădina zoologică din Chester
12,30 Vrei să lucrezi cu animale?
13,00 La zoo
14,00 Parada animalelor
14,30 Spectacolul păsărilor
15,00 Aventuri în recifful albastru
15,30 Două lumi
16,00 Universul subacvatic
17,00 Portrete din natură
18,00 Salvatorii animalelor sălbatice
19,00 Ilustrate din natură
20,00 Rezervații africane
21,00 Poliția animalelor
22,00 Unitatea de Protecție a Speciilor pe Cale de Dispariție
22,30 Detectivi de animale
23,00 În apărarea animalelor
23,30 Dosarele crimei
0,00 Povestiri neobișnuite
1,00 Animal X

ATOMIC TV

7,00 Selector
11,30 Atomic Café - rel.
12,00 Reactor
12,30 Vot - rel.
13,30 Hai-Hui - rel.
14,00 Interactiv
16,00 Selector
18,30 Atomix cu DJ-ii de la Atomic
21,30 Selector
23,30 Insomnia

BUDAPESTA 1

6,45 Lumea satului; 7,00 Matinal; 8,35 Religie; 8,45 Pentru copii; 9,05 Insula duminicală; 10,30 Piața centrală; 11,45 Casă de țară; 12,00 Religie; 13,00 Știri; 13,05 Delta - mag.; 13,55 Muzică; 14,00 Secolul nostru; 14,30 Dunărea - doc.; 15,00 Telesport - fotbal de sală; 17,00 Religie; 17,25 TS - Patinaj CE - Lausanne în direct; 19,00 Necunoscuți cunoscuți; 19,30 Știri, sport; 20,00 Săptămâna; **20,50 Koos-show**; 21,45 Seară la Operă - gală; 23,20 Kormoran - Cântece interzise, instrumente interzise; 0,10 Mediamix

RTL KLUB

7,30 Conexiuni - doc. SUA; 8,00 Clubul copiilor; **11,25 Al doilea sărut** - s.; **11,50 Jesse** - s.; 12,20 Oameni legendari - doc. SUA; 13,15 Clubul rețetelor; 14,00 Știri; **14,10 Movie Stars** - s. pol. SUA; **14,35 Sherlock Holmes la New York** - pol. SUA; 16,35 Golyoderby; **16,55 Doctorii** - s. SUA; **17,45 Lumea pierdută** - s. av. SUA; **18,35 Melrose Place** - s.; 19,30 Știri; 19,50 Dosar politic și social; **20,50 High Explosive** - acțiune, SUA; **22,35 Echipa specială** - acț. HK; 0,10 Știri; 0,30 Portret Fokus; 1,00 Mag. săptămânal; 1,30 Oameni legendari - doc. s.

VĂ RECOMANDĂM

Prima TV, ora 20,00 Hotelul de un milion de dolari - suspans

Plasată în anul 2001, acțiunea filmului debutează cu saltul pe care Tom Tom îl face de pe acoperișul unui hotel „de un milion de dolari", hotel care, în ciuda numelui, este situat într-o zonă destul de dubioasă din Los Angeles și adăpostește oameni bolnavi mental și fizic, prea săraci pentru a-și permite o locuință decentă și o asigurare medicală. Un caz asemănător cu cel al lui Tom, sinuciderea cu ceva vreme în urmă a lui Izzy Goldkiss, un cântăreț de rock, fiul unei importante figuri din domeniul mass-media. Bineînțeles, s-a declanșat și o investigație, însărcinat cu rezolvarea cazului fiind agentul FBI Skinner. Misiunea acestuia se va dovedi extrem de dificilă.

VĂ RECOMANDĂM

TV ACASĂ - 21,30 Priviri incendiatoare - f. SUA, 1993, cu Debra Winger, Dennis Quaid

OTV

6,30 S-a întâmplat aseară
7,00 Zori de zi
9,00 Dan Diaconescu
11,00 România fără fard
11,30 24 de ore
16,00 Meserii și meseriași
16,30 24 de ore
18,20 Tărăboiul zilei
18,30 Condurățeanu întreabă. Talk-show
19,30 Film artistic
21,00 Dan Diaconescu Direct
23,00 Vieți și destine
0,00 24 de ore

TELE 7 ABC

7,35 Știri
7,50 Muzică
10,00 Tentații - rel.
10,30 Des. animate
12,00 Apel: Crima - s. rel.
13,00 Cântecul și casa lui
14,00 Martor în lumea celebrității - thriller, SUA, 1994 - rel.
15,30 Documentar - rel.
16,05 As show - rel.
17,00 Reporter - rel.
18,00 Documentar
18,30 Telejurnal
19,00 Documentar
19,30 Cuibul de viespi - dramă, România, 1986
21,30 Apel: Crima - s.
22,25 Reporter Tele 7
23,00 Documentar - rel.
23,30 Știri
23,45 Muzică

TV ACASĂ

7,00 Știrile de Acasă - rel.
7,30 Doctorul casei - rel.
8,00 Vei fi a mea, Paloma - s.
9,00 Prima dragoste - s. rel.
* Căsuța poveștilor
10,00 Betty cea urâtă - s. rel.
10,50 Betty cea urâtă - dezvăluiri din culisele serialului
(●) 11,40 De 3x femeie - rel.
12,15 Dădaca - rel.
12,40 Salome - rel.
13,30 Ramona - s.
15,00 Războiul pasiunilor - s.
15,50 Căsuța poveștilor
16,00 Dragoste nebună - s.
17,30 Vei fi a mea, Paloma - s.
18,30 Știrile de Acasă
* Vremea de Acasă
19,00 Prima dragoste - s.
20,00 Amor de câțel - s.
(●) 20,50 De 3 x femeie
22,00 Salome - s.
22,50 Dădaca - s.
23,15 Știrile de Acasă - rel.
23,45 90-60-90 Fotomodele - s.
0,35 Sânge din sângele meu - s.
(●) 1,15 De 3 x femeie - rel.
2,25 Muzica de acasă, muzica nopții
3,30 Acasă la români, cântăm, lăutare! - rel.
5,30 Acasă la ... cu Ruxandra Săraru - rel.

HBO

8,00 A 16-a rundă - dramă, SUA, 1999
10,25 Etajul 13 - SF, SUA, 1999
12,05 O iubire fără sfârșit - dragoste, SUA, 1998
14,00 Studio 54 - dramă, SUA, 1998
15,40 Duminica, pierzi sau câștigi - dramă, SUA, 1999
18,15 Dragoste și afrodisiace - muzical, SUA, 1991
20,00 Chili con carne - comedie, Franța, 1999
21,45 Mavis și sirena
22,00 Camarazi de război - s.
23,00 Pașaport spre închisoare - dramă, SUA, 1999
0,40 Carnavalul sufletelor - horror, SUA, 2000

TV RCS

8,30 Cafeaua de dimineață
9,30 Des. animate
10,00 Mistere și farmece - doc.
10,30 Maniac Mansion - comedie
11,00 Știri RCS
11,45 Film artistic
13,15 Trei destine - s.rel.
14,00 Știrile RCS
14,35 Odiseea- film doc.
15,00 Trei destine - s.
15,45 Film artistic
17,15 Documentar
17,45 Emis. convietuiri
18,15 Știri RCS
19,00 Documentar
19,52 Dedicații muzicale
20,00 Atitudini - talk-show
22,00 Știrile RCS
22,35 Film artistic
(▲) 24,00 Erotica

DUNA TV

6,30 Matinal; 9,40 Deasupra hotarelor; **10,05 Se poate câștiga războiul cu bombardamente?** - f. SUA, rel.; **11,05 Wanda Nevada** - rel.; 12,50 Știri; 13,05 Echitație; 13,35 Palatele științei și culturii; 14,25 În vizor; **14,50 Francis Delano Roosevelt** - doc.; 15,55 În preajma Europei; 16,00 Ura! Am găsit!; 16,30 Cercul elevilor; 17,00 Clipuri; **17,15 În sfârșit, liber!** - s.; 17,40 Sf. Elisabeta; 18,00 Calendar; 19,00 Știri; 19,30 Poveste; 20,00 Cercul gospodarilor; 20,30 Aventurile lui Pumukli - d.a.; **21,00 Un pic eu, un pic tu** - comed. Ungaria 1985; 22,35 Întâlnirea artiștilor; 22,45 Știri; 23,00 Film magazin; 23,30 Ziua Culturii Maghiare; 23,35 Teatru

TV 2

6,50 Matineu TV2; **10,00 Visători îndrăgostiți** - s.; **10,45 Rosalinda** - s.; 11,10 Fereastră spre Europa; 11,40 Ofertă directă; 12,40 Noi, maghiari; **12,45 Riviera** -s; **13,20 Maggie** - s.; **13,45 Dădaca** - s.; **14,10 Nord și sud** - s.; **16,00 Om bogat, om sărac** - s. SUA; 16,55 Conc. tv.; **17,15 Inimi rănite**-s.; **17,45 Lucecita** - s.; **18,10 Prieteni și iubire** -s.; **18,35 A iubi până la pornire** - s.; 19,00 Activ-magazin; 19,30 Fapte; 20,00 Fără milă - conc. tv; **20,55 Buni prieteni** - s.; **21,25 Profesionistul** - f. acț. FR, 1981; 23,30 Baza - conc.; 0,00 Bună seara, Ungaria!; **0,45 Dueliștii** - f. răzb. Anglia 1977

PRO 7

7,05 Sam; 7,30 Taff; **8,25 Cine-i bossul?** - s.; **8,50 Familia Bundy** - s.; **9,20 Afaceri de familie** -s; **9,55 Raymonds** -s; **10,25 Skip și ferma animalelor vorbitoare** - comed. SUA, 1997; **12,10 Fam. Bundy** - s.; **12,15 Afaceri de familie** -s.; **12,40 Chaos City** - s.; **13,10 Cybill** - s.; **13,30 Roseanne** - s.; 14,00 Sam; 15,00 Talkshouw-uri; **17,00 Sub un acoperiș** - s.; 18,00 Taff; **19,00 Prietenii** - s.; **19,30 Sabrina** - s.; 20,00 Simpsonii - s.d.a.; 20,30 Galileo; **21,15 Spitalul de urgență** - s.; 23,15 TV Total; 0,10 Bizz magazin; 0,45 Outer Limits - s. mystery; **1,40 Viper** - s.

TV 5

14,05 Dincolo de vis; **15,15 Simplu muritor** - film; 17,00 Jurnal; 17,30 Foot 3; 18,05 Piramide; 18,30 Întrebări pentru un campion; 19,00 Jurnal; **19,15 Simplu muritor** - film rel.; 21,00 Jurnal Elveția; 21,30 Jurnal France 2; 22,05 Timpul prezent; **23,15 Nestor Burma** - s.; 0,00 Jurnal; 1,30 Soir 3

EUROSPORT

9,30 Tenis - Australian Open, Melbourne ziua 9 în direct; 13,30 Tenis - Australian Open; 20,00 Raliul Monte Carlo; 21,00 Box profesionist; 23,00 Tenis - Australian Open; 0,00 News Report; 0,15 Schi alpin; 1,15 Fotbal - Cupa Africii

VĂ RECOMANDĂM

România 1, ora 20,30 Powder - dramă

De când se știe, Jeremy Reed, poreclit „Powder" din cauza culorii albicioase a pielii sale, a trăit în subsolul casei bunicilor săi. Acum, cei doi au murit, iar băiatul este luat și plasat într-un institut. Aici, profesorul doctor Donald Ripley și doctorița psiholog Jessie Caldwell descoperă că Powder este posesorul unui coeficient de inteligență ieșit din comun și al unei super-puteri electrice. Dotat cu o extraordinară capacitate de percepție, băiatul are puterea miraculoasă de a vindeca oamenii, de a le ușura suferința. Reacțiile pe care Powder la trezește în rândul localnicilor sunt împărțite.

VĂ RECOMANDĂM

HBO, ora 20,00 Chili Con Carne - comedie

Ines, o femeie independentă, pasională și ambițioasă, are în grijă un adevărat „trib", format din trei foști soți, tot atâția copii și bunica sa, pe care a adus din țara natală, Chine. Pe de altă parte, Claude are o poziție avantajoasă în cadrul unei companii multinaționale și cântărește aproape toate lucrurile din jur prin prisma banilor. Pentru el, totul este o problemă de rentabilitate, de costuri și eventualele profituri.

TVR 1

7,00 Jurnalul de dimineață
7,30 Strict necesar. Magazin
(●) 8,20 Domnișoara Zorro - s. rel.
9,10 Iartă-mă!
10,10 Niciodată nu e prea târziu - s. rel.
11,00 TVR Timișoara
13,00 Ghici cine vine la tine? - rel.
14,00 Jurnalul de prânz
14,30 Puncte cardinale
15,00 Față în față - rel.
16,00 Kronika
17,00 Feminin
(●) 17,45 **Geena Davis** - s.
18,20 Corect
(●) **18,30 Soția mea, copiii mei** - s.
19,15 Avanpremieră. Știri. Sport
19,35 Becker - s.
20,00 Jurnal. Meteo. Sport
20,30 Powder - dramă, SUA, 1995
22,25 Amprente
22,35 Frontal
23,35 Jurnalul de noapte
0,05 Lumea dansului
1,05 Feminin - rel.
1,50 Jurnal. Meteo. Sport - rel.
2,20 Puncte cardinale - rel.
2,50 Istorie polemică - rel.
3,20 Frumoasele școlii - s.

TVR 2

7,05 Drumul spre Avonlea - s. rel.
7,45 Poftă bună cu Petrișor!
8,05 Desene animate
9,25 Gata cu fumurile!
9,30 Călătoria lui Allen Strange - s.
10,00 Prietenii lui Piticot - rel.
10,45 Tată, am încurcat-o! - s.
11,10 Bărbați, la cratiță! - rel.
12,05 Răscrici - rel.
12,35 Afaceri la cheie - rel.
13,10 Poftă bună cu Petrișor! - rel.
13,25 Știri
13,30 Piramida
14,00 Des. animate
15,15 Toți împreună
16,00 Tribuna partidelor politice
16,30 Ferma - rel.
17,30 E dreptul tău!
17,55 Știri
18,00 Gata cu fumurile!
18,05 Cinematograful, o istorie vie
19,05 Drumul spre Avonlea - s.
20,00 Tată, am încurcat-o! - s.rel.
20,25 Gata cu fumurile!
20,30 Piramida
21,10 În plină acțiune - s.
22,00 Telejurnal
22,30 Coroana de foc - istoric, România, '90
0,10 Cinematograful, o istorie vie - rel.
1,05 Palete - rel.
1,35 Teatru TV: rel.
3,45 Telejurnal - rel.

PRO TV

7,00 Bună dimineața!
8,00 Știrile ProTv - Ziarul dimineții tale
9,00 Tânăr și neliniștit - rel.
9,55 .Ro - rel.
10,00 Melrose Place - s.
11,00 Profeții despre trecut - rel.
12,00 Părinți la Hollywood - rel.
12,30 Cei mai frumoși ani - s.
13,30 Expertul - s.
(●) **14,15 Frăția cu întunericul - polițist, SUA, 1992** - rel.
16,00 Tânăr și neliniștit - s.
17,00 Știrile Pro Tv
17,35 Vremea
17,40 Pro Tv te ascultă ce vezi
17,45 Teo
19,00 Știrile Pro TV
19,50 Sport
19,55 Vremea
20,00 Urmărire generală
(●) **21,00 Răzbunare fără limite** - s.
22,00 Știrile Pro Tv
22,40 .Ro
(●) **22,45 Controversele unui caz celebru - dramă, SUA, 1995**
(●) **1,15 Să înceapă petrecerea - comedie, SUA, 1994**
3,00 Fotbal: Meci Divizia Națională - rel.
4,30 Profeții despre trecut - rel.
5,15 Expertul - s. rel.
6,00 Teo - rel.

ANTENA 1- TV ARAD

6,00 Magazin sportiv
6,30 Știri TVA
7,00 Observator
7,50 Sport
8,00 Casa de pe plajă - s.
10,00 Un bărbat pe zi
11,00 Îmbrățișări pătimașe - s.
12,00 Marius Tucă Show
13,00 Știrile amiezii
13,20 Amintirile unui pelerin - s.
(●) **14,00 Comando spațial** - f. rel.
16,00 Divertisment
16,30 Publicitate, Promo
16,45 Știri TV Arad
17,15 Milagros
19,00 Observator
19,50 Sport
20,00 Brigada Mobilă - s.
(●) **20,30 Pirații din Caraibe- av.s.**
21,57 Publicitate, Promo
22,00 Marius Tucă Show
23,00 Observator
23,15 Ediția de noapte TVA
23,30 Sport
(●) **23,40 Calendarul morții** - act., SUA
1,30 Observator
2,30 Amintirile unui pelerin - rel.
3,00 Cafeaua cu sare - s.rel.
5,00 Milagros - s.rel.

PRIMA

7,00 Impact
7,30 Real Tv- rel.
8,00 Prima Mix!
13,00 Camera de râs - rel.
14,00 Des. animate: Rambo
14,30 Tradițiile românilor - rel.
15,00 În căutarea dreptății - s. rel.
16,00 Impact
16,30 Vânătoarea comorilor - s. rel.
17,30 M.A.S.H. - s.
18,00 Focus
18,55 Focus special
19,05 Camera de râs
19,30 Real TV
20,00 Copiii spun lucruri trăsnite
21,00 Anna Karenina - dramă, SUA, 1997
23,00 Focus Plus
23,30 M.A.S.H. - s. rel.
0,00 Vânătoarea comorilor - s.
1,00 Camera de râs - rel.
1,30 Real TV - rel.
2,00 Focus Plus - rel.

DISCOVERY

10,00 Pe aripile vântului
10,25 Turbo
10,55 Piloți de încercare
11,50 Călătorii la capătul lumii
12,45 Dacă animalele ar putea vorbi
13,40 Secretele imperiilor antice
14,30 Lumea secretă de la Harrods
15,25 Tată în secolul XXI
17,10 Meșterul tâmplar
17,35 Aventuri culinare cu Greg și Max
18,05 Aventuri la pescuit cu Rex Hunt
18,30 Terra X: Capcană la Avers Rock
19,00 Secolul oamenilor
20,00 Atacul mușteloor
21,00 Marele război
22,00 Robotica
23,00 Știința frumuseții
0,00 Discovery despre sex
1,00 Generalii lui Hitler: Paulus
2,00 Echipa timpului
3,00 Tancuri

ANIMAL PLANET

8,00 Salvați animalele!
8,30 Salvați și salvatori
9,00 Spitalul veterinar
9,30 Povestiri de la zoo
10,00 Îngrijitor la zoo
10,30 Povestiri despre cai
11,00 Ham! Viață de câine
12,00 Veterinari în Asia
12,30 Medicul veterinar
13,00 Aventurile lui O'Shea
13,30 Ian Gordon, prietenul rechinilor
14,00 Ilustrate din natură
15,00 Ham! Viață de câine
16,00 Salvați animalele!
16,30 Salvați și salvatori
17,00 Spitalul veterinar de urgență
17,30 La zoo
18,00 Îngrijitor la zoo
18,30 Povestiri despre cai
19,00 Aventurile lui O'Shea
19,30 Ian Gordon, prietenul rechinilor
20,00 Veterinari în Asia
20,30 Urgențe veterinare
21,00 Jurnalul felinelor
22,00 La atac! Rinocerii în pericol
23,00 La grădina zoologică
23,30 Parcul maimuțelor
0,00 Parada animalelor
0,30 Spectacolul păsărilor
1,00 Urgențe veterinare - 2 ep.

ATOMIC TV

7,00 Selector
10,25 Reactor - rel.
10,30 File de poveste - rel.
11,00 Atomix - rel.
14,00 Interactiv
15,30 Proaspete și fierbinți
16,00 Aria 52 - rel.
19,00 Atomix
21,55 Reactor - rel.
22,00 Selector
23,00 Rockada
0,00 Insomnia

BUDAPESTA 1

6,42 Religie; 6,45 Lumea satului; 7,00 Matinal; **9,30 Topmodel** - s.; 10,05 Mag matinal; **12,05 Familia** -s.; 13,00 Știri; 14,00 Mag. minorități; **15,05 Trebuie să iubești** - s.; 16,02 Lumea cărților; **16,30 Călătorie neașteptată** - s.; 17,30 Em. pentru copii; 18,00 Magazinul familiei; 18,30 Cronică catolică; 19,00 Știri; 19,15 Poveste; **19,35 Chicago Hope** - s.; 20,30 Știri; **21,05 Zsaruvér és Csigavér** - f.pol.Ungaria 2001; 22,05 Povestirile mileniului; 22,35 Panorama; 23,05 Actual; 23,25 Știri; 23,40 Tema zilei; 23,55 Elan - ec. în mișcare; **0,25 Hangyaboly** - f. Ungaria 1971

RTL KLUB

7,30 Matinal; 10,00 Clubul rețetelor; 10,10 Top Shop; **10,25 Iubire interzisă**- s.; 10,50 Teleparti; 11,40 Top Shop; 12,35 La prânz; 14,00 Știri; 14,10 Teleparti - conc. tv.; **15,00 Helene și băieții** -s.; **15,25 Jack și Jill** - s.; **16,15 Milagros** - s.; 16,40 Conc. tv.; 16,45 Clubul rețetelor; **16,55 Faimoși și bogați** - s.; 17,20 Doar un cuvânt - conc.; **17,25 Maria Mercedes** - s.; 18,20 Monica show; 19,05 Întâlniri; 19,30 Știri; 19,55 Fii milionar! - conc. 20,25 Focus; **20,55 Între prieteni** - s.; 21,25 Schimbul trei - s. SUA; **22,15 Supraveghere periculoasă** - act. SUA; 23,50 Știri; **0,10 Infern** - horror, Italia

VĂ RECOMANDĂM

PRIMA - 21,00 Anna Karenina - dramă, SUA, 1997

TVR 2 - 22,30 Coroana de foc - istoric, România, '90

VĂ RECOMANDĂM

HBO - 18,15 Dragoste și afrodisiace - muzical, SUA, 1991

OTV

7,00 S-a întâmplat aseară
8,00 Piersicile lui Florin - rel.
9,30 Dan Diaconescu Direct - rel.
11,30 Automondial
12,00 România fără fard
12,30 24 de ore
13,00 Lumea de azi
14,30 Dialoguri
15,00 Gab și Gogu Șou
16,00 Turist Club
17,00 Orașul în oglindă
18,00 24 de ore
18,30 Condurățeanu întreabă
19,30 Film artistic
21,00 Dan Diaconescu - direct
22,00 Meciurile lui Dragomir
0,00 Automondial - rel.
0,30 24 de ore

TELE 7 ABC

7,35 Știri
7,50 Muzică
10,00 Tentații
10,30 Desene animate
11,00 Documentar
12,00 Tentații
12,30 Club ABC - rel.
12,30 Melodii, melodii
14,00 Jaful - thriller, SUA, 1997, rel.
16,00 Cântece populare
17,00 As Show - rel.
18,00 Documentar
18,30 Telejurnal
19,00 Documentar
19,30 Pintea - aventuri, România, 1976
21,00 Cântece populare
21,30 Documentar
22,00 Loto - Pariul Trio
22,30 Documentar
23,30 Știri
23,45 Muzică

TV ACASĂ

7,00 Povești adevărate - rel.
7,30 Căsuța poveștilor - rel.
8,00 Vei fi a mea, Paloma! - rel.
9,00 Luisa Fernanda - s.
11,20 Dădaca - rel.
11,50 Intrusa - s. rel.
13,25 Seducție - s. rel.
14,15 Lumi diferite - s.
15,00 Căsuța poveștilor
15,30 La casa de vis
16,00 Ia-mă acasă!
16,30 Dragoste și putere - s.
17,30 Vei fi a mea, Paloma! - s.
18,30 Povești adevărate * Vremea de Acasă
19,00 Intrusa - s.
20,30 Seducție - s.
(●) **21,30 Priviri incendiatoare - f. SUA, 1993, cu Debra Winger, Dennis Quaid**
23,20 O mamă și jumătate - s.
23,45 Povestiri adevărate - rel.
0,15 90-60-90 Fotomodele - s.
1,05 Sânge din sângele meu - s.
(●) 1,30 Muzica de acasă, muzica nopții
3,30 Acasă la români, cântă-mi, lăutare! - rel.

HBO HBO

6,00 Sfârșitul anilor disco - comedie, SUA, 1998
7,55 Fete frumoase - dragoste, SUA, 1996
9,45 Pe platourile de filmare
10,20 Simon Sez - acțiune, SUA, 1999
11,45 Dosarele Y - s.
12,10 Cochetând cu dezastrul - comedie, SUA, 1996
13,45 Radio Flyer - dramă, SUA, 1992
15,40 Vara lui Sam - dramă, SUA, 1999
18,10 Soția astronautului - thriller, SUA, 1999
20,00 Austin Powers, spionul care mi-a tras-o - comedie, SUA, 1999
21,35 Povestea pianistului de pe ocean - dramă, Italia, 1999
23,40 Nu deranjați - suspans, SUA/Olanda, 2000
1,25 Povestirile doamnei Chatterley - s.

TV RCS

8,30 Desene animate
9,00 Odiseea - film
9,30 Program religios
10,00 Maniac Mansion - s.
10,30 Aventurile lui Huck - s.
10,50 Dedicații muzicale
11,00 Știrile RCS - rel.
11,45 Show cu ecou - rel.
13,45 Film artistic
15,15 Film artistic
16,40 Farmacia de serviciu - s.
17,15 Retrospectiva 7x7 -știri
19,00 Cultural
20,00 Generația mea
21,00 Cugetări - s.
23,00 HIT SQUAD
23,00 Intrusul - film
(■) 1,00 Erotica

DUNA TV

7,00 Calendarium; 8,05 Emisiune pentru copii; **9,10 2001 Odiseea** - s. FR.; 9,50 Ora de istorie; 10,25 Viața sfinților; 10,30 Biserica vie; 11,00 Slujbă catolică; 12,00 Răspundere pentru viață; 12,30 Ștefan, regele apostolic - doc.; 12,50 Știri; 13,00 Cuvântul - muzică; 13,05 Casa dansului; 13,30 Echitație; 13,55 Operete celebre; **14,05 O inimă se oprește** - f. Ungaria, 1942; 15,25 Pe urmele copiilor dispăruți; 15,45 Vechi jurnale; 16,05 Documentar; 17,00 Gary Cooper - portretul unui erou - doc. SUA; **18,00 Ați sunat mylord?** - s. distractiv Anglia 26/17; 19,00 Știrile săptămânii; 20,00 Documentar; 20,30 Poveste; **21,00 Crimă și pedeapsă** - f., SUA, 1989; 22,45 Bela Bartok: Cantata profana; 22,50 Inițiere; 23,10 Dunasport; **23,30 Dramă Polonia 1972**

TV 2

7,00 Gânduri matinale; 7,30 Grădina zoologică în rucsac; 8,00 Matineu TV; 9,45 Desene animate; 11,50 TV2 Sport; 13,15 Călătorie în țara gastronomiei; 13,45 Serial; **14,15 Charlie - Maimuța în familie** - s.; **15,10 Hercules - s.**; **16,00 Misiune imposibilă** - s.; **16,55 VIP - s.**; **17,45 Pacific blue - s.**; **18,35 J. A. G. - s.**; 19,30 Jurnal; **21,00 Ochi în ochi** - pol., SUA, 1995; **23,55 Liniște înfricoșătoare** - pol. Germania, 1999; 1,35 Ungaria - mâine; **2,05 Femeia șireată** - comed. Ungaria, 1999

PRO 7

7,15 Galileo; **7,55 Jesse** - s.; **8,15 Clueless** - s.; **8,35 Malcolm** - s.; 9,00 Desene animate; 11,30 Timmy și secretul din Nimk — f.d.a. 1998; **12,30 Sindbad - s.**; 13,20 Cinemax; **14,10 Ferma animalelor vorbitoare** - comed. SUA, 1997; **15,55 Lumea pierdută a lui Arthur Conan Doyle** - s. acțiune, Canada, 2000; **16,45 Amazonas - Prizonierii junglei - s. av. SUA, 1999**; **17,45 Ploaie de asteroizi** - f. SF, SUA, 1997; 19,30 Galileo The Game; 20,00 Lumea minunată - mag.; 20,55 Știri, sport, meteo; **21,15 Crimă la Casa Albă** - thriller, SUA, 1997, cu Wesley Snipes; 23,25 Focus TV; **0,30 Ochi pentru ochi** - thriller, SUA, 1995, cu Sally Field; **2,15 Nakid Kutler** - act. HK, 1992

TV 5

13,00 Jurnal; 14,05 Documentar; 15,00 Jurnal; 15,30 Thalassa; 17,00 Jurnal; 17,30 Telecinema; 18,05 Chioșc; 19,00 Jurnal; 20,00 Duminici de sărbătoare; 21,00 Jurnal Belgia; 21,30 Jurnal Franța; 22,05 France Foot; 23,00 Jurnal; **23,15 Văzut, cunoscut** - f.; 1,00 Jurnal TSR; 1,30 Soir 3 Weekend

EUROSPORT

9,30 Raliul Monte Carlo; 10,00 Bob - Cortina d'Anpezzo; 11,00 Biatlon; 11,15 Biatlon 12,5 km, în direct; 12,00 Bob CM - în direct; 13,00 Tenis Australian Open în direct; 14,45 Schi trambulină Zakopane; 16,30 Biatlon CM Ruhpolding - 10 km fem., start; 17,00 Tenis - Australian Open; 18,30 Schi trambulină, Zakopane/Pol.; 20,00 Patinaj artistic - Lausanne; 21,30 Fotbal - Cupa Africii; 23,30 Schi alpin Kitzbühel/A; 0,30 News Report; 1,00 Eurosport special; 1,15 Raliul Monte Carlo

VĂ RECOMANDĂM

Pro TV, ora 20,00 Ghinionista - comedie

Ceea ce trebuia să fie o vacanță extraordinară, se transformă într-un coșmar îngrozitor, când Nathalie, soția respectabilului judecător George, descoperă în propriul pat cadavrul fostului iubit. Totul a început cu o seară în urmă, când femeia s-a trezit la ușă cu fostul partener, în timp ce soțul său era plecat într-o călătorie de serviciu. Deși, între Nathalie și defunt nu s-a petrecut nimic, situația pare compromițătoare. Așa că trebuie, cu orice preț să ascundă cadavrul, înainte ca gelosul soț să-și facă apariția. Asta nu este o misiune ușoară.

VĂ RECOMANDĂM

HBO, ora 20,00 Austin Powers: Spionul care mi-a tras-o - comedie

Austin Powers, fotograf în domeniul modei, agent internațional de contraspionaj și clientul pe care nu și-l dorește nici un stomatolog revine pe ecrane cu o nouă serie de aventuri. De data aceasta, Austin Powers intră în acțiune după ce realizează că dușmanul său de moarte eternul rival, doctorul Evil, a reușit să-i fure... „mojo"-ul (secretul sex-appelului, de altfel inexplicabil, de care se bucură Powers!)

TVR 1

7,00 Jurnal de dimineață
7,30 Strict necesar. Magazin
8,30 Bravo, bravissimo! - rel.
(●) **10,00 Filajul** - pol. SUA, 1987 - rel.
12,00 Spectacolul lumii
12,30 Știrile de sâmbăta asta (rel.)
13,00 Teleenciclopedia - rel.
14,00 Jurnalul de prânz
14,30 Istorie polemică
15,00 Pro Patria
16,00 Kronika
17,30 Interes general.
(●) **18,30 Soția mea, copiii mei** - s.
19,15 Avanpremieră Știri. Sport
19,35 Becker - s.
20,00 Jurnal. Meteo. Sport
20,35 Iartă-mă!
21,30 Niciodată nu e prea târziu - s.
22,30 Față în față
23,30 Jurnalul de noapte
0,00 TVR Cinema prezintă: „Arca" din Dumbrava Sibiului
0,45 Marele jazz
1,45 Jurnal. Meteo. Sport
2,15 Interes general

TVR 2

7,35 Magicianul - s. rel.
8,00 Piatra magică - s. rel.
8,30 Cafeaua de dimineață
9,30 Călătoria lui Allen Strange - s.
9,55 Gata cu fumurile!
10,00 Lumea lui Chiț - Chiț - rel.
10,45 Tată, am încurcat-o! - s.
11,10 Pop Club - rel.
12,10 Cronici votive - rel.
12,40 Călătorind prin țară - rel.
13,10 Veni, video, vici!
13,25 Știri
13,30 Piramida - rel.
14,00 Desene animate
15,15 Toți, împreună
16,00 Oprirea obligatorie
16,30 Medalion de interpret
17,00 Cracovia și universitatea sa
17,25 Răscuri
17,55 Știri
18,00 Gata cu fumurile!
18,05 Palete
18,35 Inima Amsterdamului
19,05 Fețe - rel.
19,10 Drumul spre Avonlea- s.
20,00 Tată, am încurcat-o - rel.
20,25 Gata cu fumurile!
20,30 Piramida
21,00 Puls 2002
21,30 Reforma la bani mărunți
22,00 Telejurnal
22,30 Teatru TV prezintă: **O femeie dragută cu o floare și ferestre spre nord de Eduard Radzinski**
0,40 Splendorile naturii - rel.
1,00 Patinaj artistic - rel.
(▲) **2,25 Anchetă la Amity** - rel.

PRO TV

7,00 Bună dimineața!
8,00 Știrile Pro Tv - Ziarul dimineții tale
9,00 Tânăr și neliniștit - rel.
* .Ro - rel.
9,50 Melrose Place - s.
(●) **11,00 Paternitate** - f. rel.
12,30 Cei mai frumoși ani - s.
13,30 Expertul - s.
(●) **14,15 Ghinionista** - f. rel.
16,00 Tânăr și neliniștit - s.
17,00 Știrile Pro Tv
* Vremea
* Pro Tv te ascultă ce vezi
17,45 Teo
19,00 Știrile Pro tv
* Sport
* Vremea
(●) **20,00 Frăția cu întunericul** - dramă, pol., SUA, 1992
22,00 Știrile Pro Tv
22,40 .Ro
(●) **22,45 Sentința** - dramă, SUA, 1992
0,30 Marcă înregistrată
(●) **1,00 Războiul siliconului** - dramă, comed., SUA, 1997
2,45 Fotbal: Meci Divizia Națională - rel.
4,30 Cel mai frumoși ani - rel.

ANTENA 1-TV ARAD

6,00 7 zile TVA
7,00 Observator
7,50 Sport
8,00 Cafeaua cu sare - s.
10,00 TVA - 12 ani
11,00 Îmbrățișări pătimașe - s.
12,00 Misiune imposibilă - s., rel.
13,00 Știrile amiezii
13,20 Amintirile unui pelerin - s.
14,00 Magnolii de oțel - rel.
16,00 Divertisment
16,30 Publicitate, Promo
16,45 Știri TVA
17,15 Milagros - s.
19,00 Observator
19,50 Sport
(●) **20,00 Comando spațial** - acț., SUA, 1996
21,57 Publicitate, Promo
22,00 Marius Tucă Show
23,15 Ediția de noapte TVA
23,00 Observator
23,30 Sport
(●) **23,40 Destin cu Destiny** - dramă, SUA
1,30 Observator - rel.
2,30 Amintirile unui pelerin - rel.
3,00 Cafeaua cu sare - rel.

PRIMA

7,00 Impact - rel.
7,30 Real TV - rel.
8,00 Prima Mix!
13,00 Real TV - rel.
14,00 Des. animate: Rambo
14,30 Levintza prezintă
15,00 În căutarea dreptății - s.
16,00 Impact
16,30 Vânătoarea comorilor - rel.
17,30 M.A.S.H. - s.
18,00 Focus
18,55 Focus special
19,05 Camera de râs
19,30 Real TV
20,00 Patrula aeriană - s.
21,00 În afara legii - acț., SUA, 1993
23,00 Focus Plus
23,30 M.A.S.H. - s. rel.
0,00 Vânătoarea comorilor - s. rel.

DISCOVERY

10,00 Marile cărări
10,55 Arme de război
11,50 Deschizătorii de drumuri
12,45 Jeff Corwin în țara șerpilor
13,40 Misterele mumiilor din Alaska
14,30 Mumii pentru totdeauna
15,25 Mumiile
16,15 Construcții din fiare vechi
17,10 O țară pentru doi: Spania
17,35 Kingsbury Square
18,05 Aventuri la pescuit cu Rex Hunt
18,30 Turbo
19,00 Secolul oamenilor
20,00 Dacă animalele ar putea vorbi
21,00 Secretele imperiilor antice
22,00 Lumea sacră de la Harrods
23,00 Inchiziția spaniolă
0,00 Știința păcatului
1,00 Forțe speciale
2,00 Echipa timpului

ANIMAL PLANET

8,00 Salvați animalele!
8,30 Salvați și salvatorii
9,00 Spitalul veterinar
9,30 Povestiri de la zoo
10,00 Îngrijitor la zoo
10,30 Povești despre cai
11,00 Rase de câini
12,00 Veterinari în Africa
12,30 Medicul veterinar
13,00 Aventurile vasului Quest
14,00 Salvatorii animalelor sălbatice
15,00 Rase de câini
16,00 Salvați animalele!
16,30 Salvați și salvatorii
17,00 Spitalul veterinar
17,30 Povestiri de la zoo
18,00 Îngrijitor la zoo
18,30 Povestiri despre cai
19,00 Aventurile vasului Quest
20,00 Veterinari în Africa
20,30 Urgențe veterinare
21,00 Jurnalul felinelor- 2 ep.
22,00 La atac
23,00 Acvanauții
23,30 Contact extrem
0,00 În mijlocul naturii cu Jeff Corwin
1,00 Urgențe veterinare

ATOMIC TV

7,00 Selector
10,25 Reactor
10,30 File de poveste
11,00 Atomix - rel.
14,00 Interactiv
15,30 Proaspete și fierbinți
15,55 Reactor
16,00 Aria
19,00 Atomix
21,55 Reactor
22,00 Selector
23,00 Rockada
0,00 Insomnia

BUDAPESTA 1

6,45 Religie; 6,45 Lumea satului; 7,00 Matinal; **9,30 Topmodell** - s.; 10,05 Matinal magazin; **12,05 Familia** - s.; 13,00 Știrile prânzului; 14,00 Mag. minorități; **15,05 Trebuie să iubești** - s.; 16,00 Poșta TV; **16,30 Călătorie neașteptată** - s.; 17,20 Fotografii celebre; 17,30 Muzică creștină; 17,55 Europa magazin; 18,20 Religie; **18,35 Secretul cetății Black Rose** - s. Ungaria 13/7; 19,00 Știri; 19,15 Poveste; **19,35 Chicago Hope** - s.; 20,30 Știri; 21,05 Mag. poliției; 20,45 Cutia neagră - reportaje; 22,15 Șic - mag. de modă; 22,40 Ghid timp liber; 23,00 Actual; 23,20 Știri; 23,35 Tema zilei; 23,50 Mag. pedagogic; **0,20 Frumusețea păcatului** - f. Iugoslavia, 1986; 2,05 Cronică carpatică

RTL KLUB

7,30 Matinal; 10,00 Clubul rețetelor; **10,25 Iubire interzisă** - s.; 10,50 Teleparti; 11,40 Top Shop; 12,35 La prânz-mag. informativ; 14,00 Știri; 14,10 Teleparti; **15,00 Helene și băieții** - s.; **15,25 Jack și Jill** - s.; **16,15 Milagros** - s.; 16,40 Conc. telefonic; 16,45 Clubul rețetelor; **16,55 Faimoși și bogați** - s.; **17,25 Maria Mercedes**- s.; 18,20 Monica talk; 19,05 Mag. vedetelor; 19,30 Știri; 19,55 Fii milionar - conc. tv; 20,25 Focus; **20,55 Între prieteni** - s.; **21,25 A fi sau a nu fi** - comedie, SUA; **23,15 Cursă pentru milioane** - comed.acț. SUA; 0,45 Știri; 1,00 Automania

VĂ RECOMANDĂM

Antena 1, ora 22,00 Comando spațial - SF

Filmul prezintă peripețiile prin care trec, cândva în viitor, un ambasador „intergalactic" și familia sa, după ce sunt răpiți de teroriști, unde fel de pirați ai spațiului, conduși de diabolicul colonel Fraser. Ironia sorții face ca respectivul ambasador, înainte de a fi capturat, să se fi îndreptat exact spre o negociere de ostatici. Acum, dacă el nu reușește să scape în timp util, s-ar putea declanșa un război interplanetar. Noroc că membrii comandoului spațial, condus de căpitanul Gray, veghează la bunul mers al lucrurilor, au experiența și curajul necesare pentru a împiedica planurile lui Frase, înainte ca situația să scape de sub control...

VĂ RECOMANDĂM

HBO - 17,15 Evita - dramă, SUA, 1996

OTV

6,30 S-a întâmplat aseară
7,00 Zori de zi
9,00 Dan Diaconescu
10,00 Meciurile lui Dragomir - rel.
12,00 Gab și Gogu Șou - rel.
13,00 România fără fard
13,30 24 de ore
16,00 Meserii și meseriași
16,30 24 de ore
18,20 Tărăboiul zilei
18,30 Condurățeanu întreabă. Talk-show
19,30 Film artistic
21,00 Dan Diaconescu Direct
23,00 Vieți și destine
0,00 24 de ore

TELE 7 ABC

7,35 Știri
7,50 Muzică
9,00 Club ABC - rel.
10,00 Tentații - rel.
11,00 Documentar
12,00 Apel: Crima - s. rel.
13,00 Muzică
14,00 Pintea - av., România '76
16,00 Des. animate
16,15 Documentar
17,15 Reporter
18,00 Documentar
18,30 Telejurnal
19,00 Documentar
19,25 Pronosport
19,30 Martor în lumea celebrității - thriller, SUA, 1994
21,00 Apel: Crima - s.
22,00 Reporter Tele 7
23,00 Documentar
23,30 Știri

TV ACASĂ

7,00 Povești adevărate - rel.
7,30 Căsuța poveștilor - rel.
8,00 Vei fi a mea, Paloma! - rel.
9,00 Prima dragoste - rel.
* Căsuța poveștilor - rel.
10,15 Betty cea urâtă - rel.
11,15 Dragoste și putere - rel.
12,00 Intrusa - rel.
13,40 Seducție - rel.
14,30 O mamă și jumătate - rel.
15,00 Războiul pasiunilor - s.
15,50 Căsuța poveștilor
16,00 Dragoste nebună - s.
17,30 Vei fi a mea, Paloma! - s.
18,30 Știrile de Acasă
* Vremea de Acasă
19,00 Prima dragoste - s.
20,00 Betty cea urâtă - s.
(●) 21,40 De 3x femeie
22,15 Salome - s.
23,00 Dădaca - s.
23,30 Știrile de Acasă - rel.
0,00 90-60-90 Fotomodele - s.
0,50 Sânge din sângele meu - s.
(●) 1,30 De 3x femeie
2,05 Muzica de acasă, muzica nopții

HBO

8,00 Amanta nevestei mele - comedie, Franța, 1995
9,45 Dad Savage - acț., Marea Britanie, 2000
11,25 Vioara roșie - acț. Italia/Canada, 1998
13,30 Dragoste de înger - dragoste, SUA, 1996
15,30 O viață mai puțin obișnuită - comedie neagră, SUA, 1999
17,15 Evita - dramă, SUA, 1996
19,30 Pe platourile de filmare
20,00 Nu te aude nimeni - thriller, SUA, 2001
21,40 Afurisitul de telefon - comedie, SUA, 2000
23,15 Ucide-mă mai târziu - dragoste, SUA, 2001
0,45 Ghost Dog: Calea samuraiului - suspans, Franța/SUA, 1999

TV RCS

8,30 Cafeaua de dimineață
9,30 Des. animate
10,00 Program reigios
10,30 Maniac Mansion - s. comedie
11,00 Știri RCS - rel.
12,45 Urmările șocului - f.
14,15 Trei destine - s. rel.
15,00 Mistere și farmece - s.
15,30 Odiseea - doc.
16,00 Trei destine - s.
16,45 Inventar - film
18,15 Știrile RCS
19,00 La N de pararela 60 - doc.
19,50 Dedicații muzicale
20,00 Microb
22,00 Știrile RCS
22,35 Foc intens - film
(▲) 24,00 Erotica

DUNA TV

6,30 Matinal; 9,40 Știrile săptămânii; **10,15 Dr. Spack, medic pediatru** - f. SUA, 1996, rel.; **11,20 Dans pe sârmă** - f. Germ. 1999, rel.; 12,50 Știri; 13,05 Documentar; 13,30 Casă cu curte - mag.; 113,55 Vechi jurnale; 14,15 Galerie istorică; 14,35 Comorile științei; 15,05 Contemporanul Vörösmarty; 16,00 Em. pt. elevi; 16,15 Oră de istorie; 17,00 Clipuri; **17,15 În sfârșit, liber** - s.; 17,40 Sf. Szorad - doc.; 18,00 Calandarium; 19,00 Știri, sport; 19,30 Poveste de seară; 20,00 Deasupra hotarelor; 20,30 Des. animate; 21,00 Dunasport-baschet; 22,45 Știri; 23,00 Ora spiritului; 23,40 Oraș frumos - doc. Ungaria; 1,30 Știri

TV 2

6,50 Bună dimineața! **10,00 Visători îndrăgostiți** - s.; **10,45 Rosalinda** - s.; 11,10 Călătorie gastronomică; 11,40 Ofertă directă; 12,40 Noi, maghiarii; **12,45 Riviera** - s.; **13,20 Maggie - s.**; **13,50 Dădaca** - s.; **14,10 Nord și Sud** - s. av. SUA 1995; **15,50 Om bogat, om sărac** - s.; **17,10 Inimă rănite** - s.; **17,35 Lucecita** - s.; **18,05 Prieteni și iubiri** - s.; **18,30 A iubi până la pornire** - s.; 19,00 Activ - mag.; 19,30 Fapte; 20,00 Fără milă - conc. tv; **21,00 Buni prieteni** - s.; **21,30 Titanii** - s.; **22,25 Poliția aeriană** - s.act. Germ.; 23,25 Neobișnuit - Show-ul vieții 0,00 Bună seara, Ungaria; **1,45 Siska** - s. pol. Germ.

PRO 7

7,05 Sam; 8,00 Taff-magazin; **8,55 Galileo-The Game** - s.; 9,25 Lovestories, **10,25 Ploaie de asteroizi** - SF SUA, 1997; 12,10 Talk, talk, talk; **13,05 Cybill** -s.; **13,35 Roseanne** - s.; 14,00 Sam; 15,00 Talkshow-uri; **17,00 Sub un acoperiș** - s; 18,00 Taff; **19,00 Prietenii** - s.; **19,30 Sabrina** - s.; 20,00 Simpsonii - d.a.; 20,30 Galileo - mag.; **21,15 Dosarele X** - s.; 22,15 Simpsonii - s.d.a.; 23,15 TV Total; 0,15 Quatsch Comedy Club; **0,45 Chaos City** - s.; **1,15 Seinfeld** - s.

TV 5

13,00 Jurnal; 14,05 Punctul pe i; **15,15 Nevăzut - film**; 17,00 Jurnal TV; 17,30 Viața în colonii; 18,05 Piramida; 18,30 Întrebări pentru un campion; **19,15 Nevăzut** - film; 21,00 Jurnal TSR; 21,30 Jurnal France 2; 22,05 Le point; **23,15 Simplu muritor** - film; 1,00 Jurnal RTBF; 1,30 Soir 3

EUROSPORT

9,30 Tenis - Australian Open optimi în direct; 13,30 Tenis - Australia Open; 18,00 Fotbal - Cupa Africii grupa A: Algeria - Nigeria; 20,00 Fotbal - Eurogol magazin; 21,00 Fotbal - Cupa Africii: Zambia - Tunisia; 23,00 Eurogol; 0,00 News Report; 0,15 Raliul Monte Carlo; 1,15 Biatlon CM Ruhpolding; 1,45 Eurosport Special

VĂ RECOMANDĂM

Pro Tv, ora 22,45 Sentința - dramă

Eddie Rios, considerat până nu demult un adevărat „stâlp al comunității", chiar un erou local, stă acum în fața instanței de judecată, așteptând să audă ce au hotărât juriații vizavi de acuzația de crimă ce i s-a adus. De fapt, Rios este acuzat că ar fi ucis cu sânge rece doi ofițeri de poliție, așa că mai toată lumea, dar mai ales colegii celor decedați, sunt aproape siguri că va fi găsit vinovat și condamnat. Dar, stupoare! Rios este declarat nevinovat, chipurile din cauza dovezilor insuficiente. În acest moment, Steve Donohue, detectivul care-l urmărise și arestase pe acuzat, într-un exces de furie provocat de sentința nedreaptă, își scoate arma și începe să-i amenințe pe cei prezenți în sală, fără nici o excepție: de la Rios, până la juriați și judecător.

VĂ RECOMANDĂM

HBO, ora 20,00 Nu te aude nimeni - thriller

Câteodată, poți avea impresia că viața pe care o duci este monotonă, plictisitoare, că nimic deosebit nu se întâmplă. Ți-ai dori, poate, un pic de aventură, de neprevăzut. Dar, dacă la un moment dat, soarta îți oferă ceea ce-ți dorești? Dacă situația se răstoarnă brusc, iar neprevăzutul capătă o tentă periculoasă? Ei bine, acesta este și cazul personajelor noastre, membrii unei familii obișnuite dintr-o localitate de provincie, unde niciodată nu se întâmplă ceva inedit. Pentru ei, nebunia începe odată cu apariția unui străin ce le solicită găzduire. Nu va trece însă, multă vreme până când se va dovedi că misteriorul musafir nu este deloc ceea ce pretinde a fi...

Invitatul nostru

„M-a impresionat modestia celor de la A. C. Milan, de la conducători până la jucători"

● declară Ionuț Popa - antrenor principal la F. C. UTA

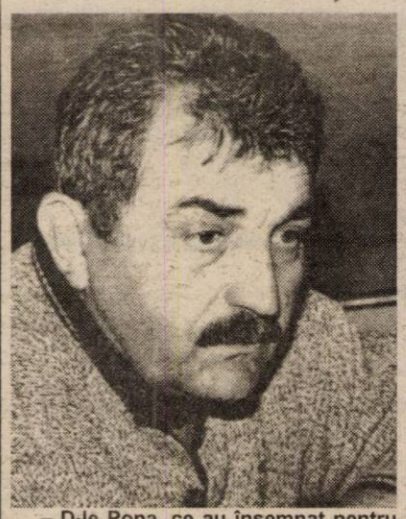

– D-le Popa, ce au însemnat pentru dumneavoastră cele șapte zile petrecute la Milanello, în cantonamentul echipei Milan?

– A fost o săptămână care a însemnat mai mult decât un schimb de experiență, pentru că am avut ce vedea, atât pe plan profesional, cât și pe plan organizatoric. Am văzut o săptămână de antrenamente, iar apoi am discutat problemele tehnice și tactice cu Carlo Ancelotti - antrenorul principal al lui A. C. Milan, despre cele fizice vorbind cu Vicenzo Picolini, preparatorul echipei, care a lucrat și cu Sacchi, dar și la Atletico Madrid.

– Cum e la Milan? Câte antrenamente efectuează jucătorii pe săptămână și pe ce se bazează ele?

– Milanezii fac câte un antrenament pe zi, cu excepția zilelor de luni și miercuri, când au liber, respectiv efectuează două antrenamente. Se lucrează fizic aproximativ 40 la sută din timp, iar tehnico-tactic, 60 la sută. Antrenamentele au o durată foarte bine determinată și o mare intensitate.

– Așa e pe la toate echipele din Italia, ori doar la Milan?

– Vreau să vă spun că și la Roma e la fel. Am văzut și acolo o zi de antrenament și - profitând de faptul că Batistutta era accidentat - am stat de vorbă cu el, pe marginea terenului. El mi-a spus cam în ce constă pregătirea celor de la A. S. Roma și mi-am dat seama că se aseamănă cu ceea ce se întâmplă la A. C. Milan. Apoi, profitând de faptul că am stat la Varese, am urmărit zilnic și antrenamentele echipei din localitate, ce activează în C1. Și aici am văzut cam același lucru. Pentru a evita o întrebare cum de eram zilnic și la Varese și la Milanello, vă spun că diferența e de doar 20 de kilometri, pe care îi parcurgeam cu mașina pusă la dispoziție de președintele clubului Varese, Stefano Capozucca, care mi-a și permis să urmăresc antrenamentele echipei sale.

– La ce meciuri ați fost?

– Am văzut doar partida dintre Como și Napoli, din Serie B, pentru că am refuzat să merg la A. C. Milan-Lazio, din Cupa Italiei. Asta, deoarece sunt un fan al lazialilor și nu am vrut să mă dau de gol, gesticulând în vreun fel. Așa că m-am uitat la televizor.

– Ce v-a impresionat cel mai mult la Milanello?

– M-a impresionat modestia tuturor celor de la A. C. Milan. De la conducători până la jucători. Aceștia mă făceau să mă simt de-al lor, să par că sunt de-o viață acolo. Toți vorbeau cu mine, cel mai mult tachinându-mă Inzaghi, cu ale sale goluri contra României.

– Ce face Cosmin Contra?

– E bine, e bucuros că i-a născut nevasta. Cu el am vorbit cel mai mult. E normal, e român de-al nostru. Am discutat cu el despre sistemele de joc, despre condițiile de pregătire, pentru că ei nu au iarna pauză. Vreau să vă spun că e bine văzut la Milan, mai ales că acum a fost urcat la mijloc, pe banda dreaptă, așa cum îi place lui cel mai mult.

– Care a fost cel mai plăcut moment petrecut la Milanello?

– Indiscutabil acela când jucătorii - bucuroși că au bătut pe Lazio - s-au întrecut să-mi ofere simpatia lor, spunându-mi mai totul despre pregătirea pe care o fac la A. C. Milan. A fost o atitudine prietenească din partea lor, lucru care mi-a plăcut foarte mult.

– În final, câteva vorbe despre cum arată centrul de pregătire de la Milanello.

– E o adevărată oază de liniște și verdeață. Aflat în mijlocul unei păduri de brazi, Milanello te întâmpină, chiar la intrare, cu un lac și o fântână arteziană. Are un hotel, cu bar și săli de conferințe, iar vestiarele sunt în altă parte. Asta, la intrare, acolo unde poți păși doar dacă porți ecusonul eliberat de club. Apoi, sunt șase terenuri cu iarbă, de dimensiuni regulamentare, care arată impecabil. Mai sunt și trei terenuri mai mici, artificiale, unul în aer liber, unul acoperit, ca o sală de sport și unul împrejumit cu sârmă, deasupra fiind închis la 2,5 metri. Există și o sală de forță, însă îți «prinzi urechile» în ea, căci îți trebuie o lună să afli doar cum funcționează aparatele. E ceva de vis...

– D-le Popa, cu speranța că Luigi Piedimonte vă va ajuta și pe viitor să trăiți astfel de clipe, vă mulțumim pentru minutele acordate și vă urăm mult succes în pregătirea echipei, în cantonamentul de la Moneasa.

LEO SFÂRA

În cantonamentul UTA-ei nu e haos

SE LUCREAZĂ NORMAL!

E adevărat că F. C. UTA trece printr-o situație (aproape) disperată. E adevărat că pentru a face rost de banii supraviețuirii, președintele Marin Lupaș e nevoit să vândă valorile clubului. E adevărat că Ionuț Popa trebuie să găsească soluții pe posturile lăsate libere de vânzări. E adevărat că e greu și dureros. Dar, trebuie să privim realitatea așa cum e, să nu încercăm să ne furăm singuri căciula, vorba proverbului. Chiar dacă unii încearcă să alimenteze ideea că la F. C. UTA e haos, inclusiv în cantonamentul de la Moneasa, lucrurile nu stau deloc așa. Cel puțin, din cele declarate de tehnicianul „Bătrânei Doamne", Ionuț Popa.

Și ieri, în a patra zi a cantonamentului de la Moneasa, combinata „UTA-Romvest" și-a văzut de treabă. Dimineața, băieții au scăpat de cros, dar s-au „distrat" 90 de minute în sala de forță și... în serii de alergări în pantă. Mai în glumă, mai în serios, unii i-au spus lui Mister: **„Meștere, mai bine un cros de 10 km, decât atâtea bucăți în pantă."**

Al doilea antrenament al zilei s-a desfășurat pe terenul din comună, unde, preț de două ore, „alb-roșii" au lucrat cu mingea. S-au format „ateliere" de 2-3 jucători, insistându-se pe finalizare. Finalul a fost rezervat jocului școală, în care tema principală a fost: recapitularea celor făcute în primele zile ale cantonamentului. Spre bucuria colectivului de tehnicieni, dar mai ales a „magicianului" Dănuț Ifrim, toți fotbaliștii sunt apți din punct de vedere medical.

„Nu mă mai întrebați de cei trei pentru Petrolul. Sunt aici și trag de ei pentru a fi pregătiți. Ori pentru UTA, ori pentru Divizia A" - ne-a intuit Mister ultima întrebare.

DANIEL SCRIDON

DOSSEY - SUSPENDAT

Comitetul Executiv al Federației Române de Fotbal (FRF) l-a suspendat, joi, pe portarul formației FC Brașov Ibrahim Dossey pentru șase etape și l-a penalizat cu suma de 10 milioane de lei, deoarece acesta nu a spus numele oficialului brașovean care a cerut jucătorilor să piardă partida cu FCM Bacău.

Delegatul clubului brașovean la meciul cu FCM Bacău, Ilie Luca, a fost suspendat pentru o perioadă de doi ani și penalizat cu suma de 100 de milioane de lei pe care trebuie să o plătească împreună cu clubul brașovean. Președintele FRF, Mircea Sandu, a spus că dacă Dossey va divulga numele persoanei care i-a cerut să piardă acel meci, suspendările și penalizările luate, joi, vor fi anulate.

"Să nu se creadă că dau un exemplu cu Dossey, dar vreau să mi se spună totul. Îi asigur pe jucătorii și oficialii care vor să denunțe partidele aranjate de toată protecția mea", a spus Sandu.

Sebastian Huțan a fost convocat la lotul național de tineret

Președintele Lupaș va pleca duminică în Italia, împreună cu juniorul V. Fritea

Evoluțiile bune ale portarului UTA-ei, Sebastian Huțan, la lotul național UEFA 2002, nu l-au lăsat „rece" pe selecționerul naționalei de tineret a României, Ion Moldovan. Acesta l-a convocat pe Seba pentru acțiunea juniorilor „tricolori" din Italia, din perioada 20-30 ianuarie.

Președintele clubului arădean, dl Marin Lupaș a purtat o discuție telefonică ieri cu antrenorul Ion Moldovan și a ajuns la o înțelegere în privința lui Huțan și a programului jucătorului din perioada imediat următoare. Astfel, Huțan rămâne în pregătiri cu FC UTA la Viareggio, până pe 22 ianuarie, când va face joncțiunea cu naționala de tineret la Roma. A doua zi, el va fi testat de Ion Moldovan în „amicalul" cu reprezentativa Italiei „under 20". Portarul UTA-ei, convocat în premieră la naționala de tineret, va rămâne în pregătiri până după „amicalul" cu echipa „under 21" a Diviziei B italiene, programat la Viterbo, pe 26 ianuarie. Apoi Huțan va fi învoit de Ion Moldovan, pentru a pleca la Viareggio, unde, pe 28 ianuarie FC UTA debutează la Cupa „Carnavalle", împotriva Fiorentinei.

În altă ordine de idei, veștile din tabăra echipei „primavera-UTA" nu sunt prea grozave. Chiar dacă elevii pregătiți de Manuel Montali au câștigat două jocuri de verificare (6-0 cu Parma '85 și 3-0 cu Versilia-juniori), prețul acestora e mare, trei accidentări destul de serioase: Ianu, Drida și Damian. Tocmai de aceea, președintele Marin Lupaș nu va pleca duminică dimineața în Italia singur, ci însoțit de un alt junior, Valentin Fritea, jucător solicitat de antrenorul Montali, pentru a acoperi cât de cât „găurile" din echipă, cauzate de accidentările celor trei mai sus menționați.

DANIEL SCRIDON

Handbal masculin

Din lipsa banilor, HC Safilar se antrenează doar pe plan local

Divizionara A, echipa de handbal masculin a orașului nostru, HC Safilar, și-a reluat de aproape două săptămâni pregătirile în vederea unei comportări cât mai bune în partea a doua a campionatului. De la antrenorul Ștefan Deacu am aflat că băieții desfășoară câte un antrenament zilnic, mai puțin duminica, căci obiectivul rămâne același: promovarea în elita handbalului național. Astăzi, handbaliștii arădeni vor susține o partidă amicală cu Poli Timișoara, formație ce activează în Liga Națională. De săptămâna viitoare, sportivii de la HC Safilar vor fi forțați la câte două ședințe de pregătire pe zi, un fel de mini-cantonament pe plan local, după cum ne spunea dl. Deacu. Căci, de vreun stagiu de pregătire centralizată, la vreo stațiune din apropiere, nu poate fi vorba. Cauza nu poate fi decât una: lipsa banilor.

A. C.

PUȚINE NOUTĂȚI LA GLORIA

Divizionara D Gloria Arad a reluat pregătirile în vederea returului campionatului pe data de 14 ianuarie. Antrenamentele au loc pe plan local, la stadionul de lângă Piața Romană, sub comanda „principalului" Bizău Bodnăraș. Zilnic are loc câte o ședință de pregătire. Noutățile intervenite în lotul de jucători sunt puține. La capitolul sosiri figurează numele fraților Duma, proveniți de la Macea și al lui Dogariu, venit de la Frontiera Curtici. A părăsit gruparea doar Oros, cu destinația Vulturii Socodor. Nu se va pleca în cantonament, bateriile încărcându-se, în continuare, la Arad.

Obiectivul echipei este o clasare meritorie, aceasta însemnând unul din primele șapte locuri ale clasamentului final.

A. HĂRȚĂU

BANCA INTERNAȚIONALĂ A RELIGIILOR S.A.

- BANCĂ ÎN FALIMENT -

PRIN LICHIDATOR

S.C. RECONVERSIE ȘI VALORIFICARE ACTIVE S.A.

ANUNȚ DE VÂNZARE

BANCA INTERNAȚIONALĂ A RELIGIILOR S.A. - BANCĂ ÎN FALIMENT (PRIN LICHIDATOR) S.C. RECONVERSIE ȘI VALORIFICARE ACTIVE S.A., scoate la vânzare prin LICITAȚIE PUBLICĂ, CU STRIGARE, fără preselecție

1. SEDIUL BANCAR ARAD, Str. Eroul Necunoscut nr. 10, jud. Arad, preț de pornire a licitației 324.000 USD fără TVA, garanție de participare 520.020.000 lei.

2. SEDIUL BANCAR LIPOVA, Str. Marinescu nr. 1, bl. M1, ap.10/a, preț de pornire la licitație 12.000 USD fără TVA, garanție de participare 19.260.000 lei.

***Licitațiile vor avea loc în zilele de* 04.02.2002, 11.02.2002, 18.02.2002**, orele 10,00 la sediul CENTRALEI B.I.R. București, Splaiul Independenței nr. 1-3, sector 5. Prețul de adjudecare va fi stabilit în USD și se va achita în lei la cursul comunicat de B.N.R. valabil la data plății.

Costul unui caiet de sarcini este de 2.000.000 lei.

GARANȚIA se va depune la casieria B.I.R. Sucursala Municipiului București din Calea Plevnei nr. 94, bl. 10 D2, sector 1, sau în contul nr. 378131500579 deschis la B.N.R. - Centrală (beneficiar B.I.R. bancă în faliment) până cel puțin cu 3 zile înainte de susținerea licitației.

Caietele de sarcini și relații suplimentare pot fi obținute la sediul Centralei, telefon 01.312.7441 și 01.312.7442 interior 164.

(9396814)

Noi locuri de muncă la Leoni Wiring Systems Arad

Furnizor pentru cei mai mari producatori de automobile si pentru cei mai importanti producatori din industria auto, Leoni are 55 de fabrici in 21 de tari si are si are peste 16.000 de angajati in toata lumea.

In Arad am început productia în mai 1999.Producem circuite electrice pentru Rover si Land Rover, vehicule fabricate în Marea Britanie. Avem 1400 de angajati si intenționăm să ne dublăm numărul de angajați până la sfârsitul anului 2002.

Leoni Wiring Systems Arad angajeaza in cadrul Departamentului Financiar:

Asistent Achiziții

Principalele responsabilități sunt:

- Să negocieze și obțină cele mai bune condiții comerciale
- Să realizeze urmărirea onorării comenzilor la timp și in concordanță cu clauzele contractuale.
- Să ajute în rezolvarea problemelor zilnice
- Să rezolve optim discrepanțele apărute în derularea contractelor

Experiența și pregătirea necesară:

- Abilități numerice și analitice
- Preferabil studii superioare (economice sau tehnice)
- Cunoștințe foarte bune de limba engleză, scris și vorbit
- Cunoștințe de operare PC – Excel, Access, Word
- Bune abilități de comunicare.

Purchasing Assistant

Responsibilities:

- Negotiating with the suppliers to obtain best commercial terms and conditions
- Ensures that the orders are fulfilled as contracted and in a timely fashion
- Assists the Buyer as directed
- Resolve supplier queries

Person specification:

- Good numerical and analytical skills
- Preferably University degree (Economics or Technical University)
- Fluent in English, written and verbal
- Good computer skills – Excel, Access, Word
- Good communication skills.

Oferim:

- Oportunitatea de a lucra într-un mediu internațional
- Instruire și suport în vederea pregătirii pentru o carieră de succes

Daca sunteți interesat pentru acesta poziție vă rugăm trimiteti un CV și o Scrisoare de intenție în limba engleză la fax 057/275115 sau prin e-mail Valentina.Morodan@LeoniWiring.co.uk

Data limită de depunere a cererilor este 25 Ianuarie 2002.

THE QUALITY CONNECTION LEONI Wire - Cable - Wiring Systems

IMPORTATOR

TV COLOR PLASTIC = 50 $/BUC.
TV COLOR STEREO = 26 $/BUC.
MONITOR 15" GRADE A = 22 $/BUC.

UNTESTED! - NUMAI EN-GROSS!!!
TEL. 092.623.938, 095.662.797, 090.061611

Firmă mixtă româno-austriacă

Angajează de urgență

Reprezentant zonal

Se cere:
- pregătire superioară agronomică sau mecanică agricolă
- vârsta maximă 45 ani
- cunoașterea limbii germane sau engleză vorbit și scris)

Interviurile au loc în zilele de marți și joi orele 16,00, până la sfârșitul lunii ianuarie, la depozitul din Arad, str. Bicaz nr. 6. (2360559)

Știai că noi suntem aici de 4 ani !!!
puteai să ne cauți de atunci !

S.C. PRO - DOMUS S.A. BIROUL IMOBILIAR

Arad, Brașov, Cluj Napoca, Odorheiu Secuiesc, Oradea, Sibiu, Ploiești, Timișoara, Târgu Mureș

Împrumuturi (C.A.) pentru imobile și alte bunuri

pe 10 ani cu comision 4% pe an,
pe 3 ani cu comision 10% pe an.

Informații: tel 057 254 399
Arad str. I.C. Brătianu, nr. 11
Program: Luni - Vineri 10^00 - 17^00

S.C. PAMBAC S.A. BACĂU

Lider național în producția de paste făinoase

angajează pentru zona Arad, Alba, Hunedoara, Mureș, Sibiu, Timiș

Reprezentant vânzări

Condiții:
- studii superioare; - permis conducere categoria B
- cazier; - garanție materială imobiliară

Cei interesați vor trimite CV la fax 034/176680 sau la adresa: Calea Moinești nr. 14 Bacău, cod 5500, până la data de 25.01.2002. (2360570)

MATRIMONIALE

AGENȚIA „ROMANA" intermediază discret, gratuit, căsătorii între femei oneste românce și bărbați germani. Telefon 255776 sau Germania 0049-8124- 909941 orele 14-21. (1037)

Vrei să-ți împlinești visul unei fantezii erotice? Sună-mă 091.778.190. (1177)

VÂNZĂRI APARTAMENTE O CAMERĂ

Vând garsonieră Micălaca și Vlaicu, zonă liniștită, 4.500 USD. Telefon 253364. (766)

Vând garsonieră, comuna Vladimirescu, centru, gaz, cheltuieli mici. Telefon 093.052.572. (999)

Vând ultracentral apartament 1 cameră și dependințe, parter. Telefon 284024. (1117)

Vând urgent garsonieră, Alfa, et. III. Telefon 092.606.527; 236021. (1122)

Vând urgent garsonieră central, 4800 $ amenajată, contorizată. Telefon 090.588.982. (1137)

Vând garsonieră în Vlaicu, bl. 10/I. Telefon 092.549.576 sau 253092. (1192)

Vând garsonieră mobilată, în Micălaca, 5.000 Eu. Telefon 092 344 810. (1213)

VÂNZĂRI APARTAMENTE DOUĂ CAMERE

Vând apartament 2 camere, Micalaca, îmbunătățiri, 8000 USD. Telefon 270856. (766)

Vând apartament 2 camere, garaj, pivniță, zona Podgoria, toate facilitățile, 9.500 $. Telefon 228853. (1097)

Vând 2 camere central, mici îmbunătățiri, 10.000 USD. Telefon 270856. (766)

Vând apartament 2 camere, îmbunătățit recent, la casă Grădiște. Telefon 276816; 095.023.641. (473)

Vând apartament zona Podgoria, 2 camere, decomandate, parchet, gresie, contorizat, canalizare separată, balcon închis. Informații telefon 231079. (692)

Vând apartament 2 camere, zona Vlaicu, Fortuna, str. Hațeg bl. 5/III, et. 5/10, mochetat, uși glisante, instalații sanitare noi, preț 6500 USD. Telefon 057-240626; 093.308.273. (688)

Vând apartament 2 camere, suprafața 71 mp, Micălaca, zona 500, et. IV, multiple îmbunătățiri. Telefon 096 749 134. (743)

Vând apartament 2 camere, Calea Romanilor, semidecomandat, contorizat, gaz metan, balcon închis, boxă. Preț 9000 $, negociabil. Telefon 093.183.130. (807)

Vând apartament 2 camere, et. I, Ch. Criș, stare bună, ocupabil imediat. Telefon 217392. (895)

Vând apartament 2 camere, deosebit + garaj. Telefon 289076. (801)

Vând apartament 2 camere, spațios (81mp) 2 balcoane aranjate, mobilat occidental, super, cheltuieli mici, garaj. Telefon 278475. (1116)

Vând (închiriez) apartament 2 camere, UTA, zonă centrală. Telefon 232027. (1127)

Vând apartament central et. I, 2 camere cu dependințe, B-dul Gen. Basile Milea. Telefon 234457. (1151)

Vând apartament 2 camere, parter, lîngă Tribunal, pentru cabinet firmă, 26.000 $. Telefon 284893; 095.311.563. (1154)

Vând (schimb cu variante) apartament 2 camere, Alfa, decomandat, ultramodern, urgent. Informații telefon 210869. (1197)

VÂNZĂRI APARTAMENTE TREI CAMERE

Vând apartament 3 camere, îmbunătățit. Telefon 258116, zilnic. (674)

Vând apartament 3 camere, îmbunătățit, Romanilor, et. IV, preț 12.000 USD. Telefon 091 563 835, 092790 320. (913)

Vând apartament 3 camere, ultracentral. Informații telefon 283906. (754)

Vând apartament 3 camere, decomandat, în centru. Telefon 251929. (1026)

Vând apartament 3 camere, confort 2, Piața Mihai Viteazul, etaj I, 62 mp, preț 11.500 USD. Telefon 095.385.096. (757)

VÂNZĂRI APARTAMENTE PATRU CAMERE

Vând apartament 5 camere, str. Praporgescu, etaj 2 și garaj din cărămidă. Telefon 093.506.150. (151)

Vând apartament 6 camere, ultracentral, termoficat. Telefon 092.559.970, 094.507.211. (937)

Vând apartament 4 camere, ultracentral, et. II, în casă tip vilă. Telefon 251241. (1033)

Vând apartament central, 146 mp. Informații telefon 283154. (1053)

VÂNZĂRI CASE

Vând casă mare cu grădină, încălzire centrală proprie, toate condițiile, localitatea Ineu. Telefon 511119.

Vând casă, str. A. Șaguna nr. 14. Telefon 250868; 094.788.323. (637)

Ocazie! Vând parter vilă, 4 camere + dependințe, gaz, calorifere, parchet, zonă excelentă, asfaltată, Vlaicu, 13.800 $. Telefon 092.569.883. (765)

VÂND urgent VILĂ trei nivele, arteră principală spre ORADEA, multiple posibilități de PRIVATIZARE. Informații str. P. Rareș nr. 45. Telefon 218763 sau 091.285.073. (703)

Vând vilă în roșu, S+P+M, garaj, cartier Mureșel. Telefon 093.426.989. (702)

(Continuare în pagina 17)

(Urmare din pagina 16)

Vând vilă nouă, etaj + mansardă, încălzire termotecă gaz, 7 camere, 2 băi, bucătărie, garaj, terasă, strada Brâncuşi (Ural), nr. 38. Telefon 266822, 092.485.657. (843)

Vând casă mare în Şimand, nr. 212. Telefon 264259. (979)

Vând casă renovată, Grădiste, 24.000$ negociabil. Telefon 277556; 091.487.366. (604, 605)

Vând casă în Gai, 3 camere, bucătărie, baie, cămară, încălzire centrală, curte, grădină, interior modern. Telefon 271099; 094.616.315. (428)

Vând casă, doi în curte, zona Grădiste. Telefon 096 474 889. (715)

Vând (închiriez) 2 camere, bucătărie, 6.500 $, negociabil. Telefon 285186, după masă. (796)

Vând casă în Sînleani, 4 camere + 2 nefinisate, baie, bucătărie, apă, telefon, gaz (termotecă). Telefon 092.459.403. (263)

Vând casă mare, 1.250 mp grădină, în Ghioroc, Valea Domnească. Telefon 461330. (1051)

Vând casă sat Călugăreni nr. 81, casa Mantu. Telefon 274404. (1043)

Vând casă 3 camere, anexe de vară, grădină mare, preţ 22.00 DM, Pecica 407. Telefon 469279. (1106)

Vând casă în Iratoş 2 camere, bucătărie, hol, spais, locuibilă, 1500 mp. Telefon 221367; 090.696.157. (1095)

Vindem casă în Arad, str. Marginei nr. 9. Telefon 266075; 264566. (1121)

Vând casă str. I.L. Caragiale nr. 14, ideal birouri, spaţiu comercial şi locuinţă. Informaţii telefon 092.807.937. (1128)

Vând casă. Telefon 244642, după ora 15, zilnic. (1140)

Vând (închiriez) casă 2 camere, bucătărie, anexe, cablu, gaz stradal, grădină 10 arii, toată cu solarii, ţeavă pentru irigaţie cu furtun la fiecare 6 m, alee betonată, Pîncota, familia Bîrsanu, telefon 466792. (1150)

Vând casă mare cu etaj în localitatea Pîncota, ultracentral, cu toate dotările. Informaţii telefon 057-466355. (1155)

Vând urgent casă mare cu tot confortul, fără grădină în Vladimirescu. Telefon 057-514542. (1162)

Vând casă cu grădină, apă, anexe, central în Pecica. Telefon 093.990.470; 282382. (1168)

Vând casă în Sântana, 180 mp, 4 camere, baie, bucătărie, anexe, gaz, apă curentă, canalizare proprie, teren 900, mp, 23.000 DM, negociabil. Telefon 094.531.337; 093.695.193. (1204)

Vând urgent şi avantajos casă mare în Sâmbăteni. Telefon 057-260669, după ora 16. (1194)

Vând casă 4 camere, Vladimirescu, preţ 22.000 USD. Telefon 057-514732. (1231)

Vând casă Zădăreni, 2.300 $ negociabil. Telefon 531624. (1232)

VÂNZĂRI SPAŢII

Vând gheretă alimentaţie publică, Piaţa Spitalului Judeţean. Telefon 092.402.179.

Vând SC LASCOS SRL din Vinga, Staţia Peco, judeţul Arad, care cuprinde: staţie de carburanţi, restaurant, spălătorie auto, vulcanizare, loc de parcare, aflat pe teren privat cu o suprafaţă de 5.000 mp cu toate avizele în vigoare, 220.000 USD. Telefon 092 991 112. (733)

Vând gheretă amenajată bar, toate dotările, zona UTA, avantajos. Telefon 098.234.156, 091.511.024. (785)

Vând ieftin gheretă metalică 4/3 m, eventual pentru fier vechi. Telefon 214511. (865)

Vând gheretă în Piaţa Alfa. Telefon 093.567.303. (921)

Vând „farmacie" umană. Telefon 095 106 365. (948)

Vând (închiriez) clădire, Bd. Revoluţiei, în curte, 300 mp, posibilităţi supraetajare, se pretează la o multitudine de activităţi. Telefon 094 568 800. (940)

Vând clădire foarte mare, privatizare, casă, Piaţa Pâncota. Telefon 466412. (1063)

Vând sau închiriez gheretă în Piaţa Miorita, preţ avantajos. Telefon 095 771 060, 267234. (1028)

Vând avantajos spaţiu comercial zidit, 38 mp, cu CF în Piaţa Miorita. Telefon 094.618.402. (1132)

VÂNZĂRI TERENURI

Vând 4890 mp teren (vie) în zonă de agrement, Valea Crucii-Păuliş. Informaţii 095.315.895. (656)

Vând 5000 mp teren intravilan, Aradul Nou, apă, agent termic, curent, gaz. Telefon 092.355.963. (696)

Vând 8,5 ha pământ arabil în localitatea Grăniceri, judeţul Arad. Telefon 095.590.234, 261393. (759)

Vând urgent teren, 750 mp, 4.200 USD, negociabil. Telefon 095.261.232. (343)

Vând teren ultracentral, B-dul Decebal, 756 mp. Telefon 270607, 092.166.308. (889)

Vând 750 mp de teren intravilan, în comuna Covăsînţ. Telefon 279208. (1021)

Vând teren 3.300 mp teren cu vie 7.000.000 lei, negociabil. Telefon 057-246071. (1056)

Vând loc casă la Tisa Nouă 60 x 20, preţ 1.500 Eu. Informaţii telefon 266484. (1073)

Vând loc de casă, 400 mp, în Şega. Telefon 241443. (995)

Vând 1500 mp teren intravilan, utilităţi: curent trifazic, fântână, posibilităţi gaz, canalizare, zona Grădiste capăt str. Prunului Sanevit. Telefon 094.796.953. (1198)

VÂNZĂRI AUTO

Vând Opel Astra Caravan, an 1996 1,4 benzină; Opel Astra Caravan an 1992 1,6 benzină, recent înmatriculate, preţ negociabil. Telefon 094.855.473.

Vând BMW 324 Diesel, stare excelentă, climă, servo, genţi etc. preţ 3.000 $. Telefon 092.292.611.

UTIL! Anvelopa de care aveţi nevoie o găsiţi la mine, ieftină şi bună. Telefon 259339, 094 706 321. (305)

Vând Peugeot 106 benzinar, 4 uşi, înmatriculat recent, multe extrase, 3.900 $, negociabil. Telefon 057-240467, 092 200 162. (405)

Vând semiremorci basculante şi cu prelată, noi, leasing. Telefon 092 294 646. (f. 2360527)

Vând VW Scirocco, 1979, 1600 cmc, persoană fizică, verificare, asigurare şi CIV. Telefon 090 750 885. (9641181)

Vând Ford Escort Combi, 1,6D, an 1991, trapă, central, 4+1 uşi. Telefon 096 749 134 sau 219182. (743)

Vând motoare Diesel, din Germania, componente motor, planetare, cutie viteză, scaune faţă, accesorii, garanţie, act vamal. Telefon 057-466530, 095 690 555, 094 764 535. (8441818)

Vând Opel Astra, an 1995, benzină 1,6, 4700 $, Opel Astra, 1993, benzină 1,4, 3700 $, înmatriculate, negociabil. Telefon 094.544.832. (775)

Vând Dacia 1310 injecţie, an 2000. Informaţii telefon 094.477.113. (9641186)

Vând Alfa Romeo Turbo Diesel, înscris în circulaţie, 800 $. Telefon 057/463170. (9641191)

Vând Seat Ibiza, 1986, înmatriculat persoană fizică, 1200 cmc, jenţi aluminiu, preţ 2500 DM, negociabil. Telefon 057/250391, 093.449.754. (950)

Vând Dacia papuc, fabricaţie 1991, preţ 3200 DM. Telefon 093.690.846. (1004

Vând Audi 80 Diesel, 1982, cu multe îmbunătăţiri. Telefon 094.129.792. (1064)

Vând Ford Escort 1988, 2 uşi. Telefon 259436, 090.759.082. (419)

Vând microbus Mercedes 208, 1990, 8+1 locuri, lung, înalt. Telefon 094 797 831, 057-535147. (929)

Vând Dacia 1310L, an 1999 decembrie, preţ 2.450 $. Telefon 057-561103, 092 967 200. (1092)

Vând alarme auto profesionale, închideri centralizate, geamuri electrice. Telefon 094.855.838. (978)

Vând Audi 80, 1,6 cmc, butoiaş, benzină, fabricaţie 1991, înmatriculat, în stare bună. Informaţii telefon 094 542 339. (1076)

Vând Audi 80, 1,9 TDi, extra full. Telefon 093 244 062. (1076)

Vând camionetă Mercedes 508 D stare foarte bună, 85.000.000 lei. Telefon 211216. (1105)

Vând Opel Astra 1,6i Club, an 1993, persoană fizică, 3750 USD, culoare alb. Telefon 255129. (1136)

Vând camionetă IFFA în stare perfectă de funcţionare, numere noi, CIV + asigurare, preţ 1200 dolari. Telefon 247069. (1145)

Vând VW Golf 1,6 cmc, stare foarte bună, an 1988, neînmatriculată, preţ 1650 DM. Telefon 094-179.029. (1156)

Ocazie! Vând Opel Omega 2,5 DTS, fabricaţie 1995; Ford Mondeo 1,8 TD, fabricaţie 1994 şi Opel Corsa 1,2 benzină, fabricaţie 1993, înmatriculate. Informaţii telefon 283063 sau 095.773.063. (1157)

Vând VW Sharan 1,9 TDi, 90 CP, 115.000 km, roşu, ABS, airbag, oglinzi + închidere electrice, înmatriculat. Telefon 094.599.599. (1159)

Vând Citroen XM tapiţerie din piele 1992, numere valabile, 700 euro. Telefon 090.047.161. (1187)

Vând microbus Ford Tranzit Diesel, 1985, înmatriculat şi unul neînmatriculat. Telefon 094 607 117. (9646663)

Vând VW Jetta, an 84, Diesel, impecabil, neînmatriculat. Telefon 092 414 414. (1212)

VÂNZĂRI ELECTRO

Vindem: VITRINE frigorifice, CAMERE frigorifice, AGREGATE frigorifice, DULAPURI frigorifice, CONDENSATOARE, VAPORIZATOARE; panouri frigorifice - termoizolante; garanţie. Telefon 281384, orele 8-18. (538)

Ocazie! vând staţie de voci 150W (ideal pentru orchestre, biserici), 300 $ negociabil; Digita Delay 120 $ negociabil. Telefon 095 383 701, 287511.

Ocazie! Avem cele mai mici preţuri la TV COLOR, MAŞINI de SPĂLAT, FRIGIDERE, COMBINE FRIGORIFICE, LĂZI FRIGORIFICE, CONGELATOARE, ASPIRATOARE. Sunaţi la telefon 259339 sau 094.706.321 şi convingeţi-vă. (305)

Stop! Stoc foarte mare de TV COLOR, MAŞINI DE SPĂLAT, FRIGIDERE, COMBINE FRIGORIFICE, ASPIRATOARE, în LIPOVA, foarte ieftin şi cu garanţie. Telefon 057 - 563027, 094.706.321. (305)

Vând MAŞINI SPĂLAT AUTOMATE, TV COLOR, COMBINE FRIGORIFICE, CONGELATOARE, garanţie, preţuri avantajoase. Telefon 259001. (122)

Vindem IMPRIMANTE cu ace, noi, IBM, Epson, 300 DM. Telefon 280260.

Vindem MONITOARE DIGITALE de 14, 15. Telefon 280260.

Vindem PENTIUM I 133 MHz, HD 1,5, 32 RAM, CD ROM, monitor, tastatură, mouse, 300 DM. Telefon 280260.

Vindem COMPUTER nou DURON, 750 MHz, 128 RAM, CD-ROM, modem, placă sunet, boxe, tastatură, monitor 15 digital. Telefon 280260.

Vând TV COLOR, COMBINE FRIGORIFICE, CONGELATOARE, MAŞINĂ AUTOMATĂ SPĂLAT, garanţie, preţuri avantajoase. Telefon 284000. (122)

Vând TV color, 100 DM; MAŞINĂ SPĂLAT AUTOMATĂ, CONGELATOARE, garanţie, preţuri avantajoase. Telefon 275681. (122)

Vând CASE MARCAT FISCALE, CÂNTARE şi PLATFORME ELECTRONICE, NUMĂRĂTOARE de BANI. Telefon 282829; 272727. (32113)

Vând televizor color, cuptor microunde, garanţie. Telefon 284604. (562)

Vând televizoare color, modele diferite, telecomandă, garanţie. Telefon 219365; 093.380.028. (662)

Vând televizoare color, diferite modele, telecomandă, teletext. Telefon 338090, Arad. (914)

Vând diferite televizoare color, stereo, teletext, garanţie. Telefon 251392. (684)

Vând case marcat fiscale, sisteme supraveghere, antene satelit complete. Telefon 284900. (160)

Vând computer Pentium 1, puternic, super color, cu 4.200.000 lei. Telefon 252860. (779)

Vând IBM PII 233/32/2,5 la 120 USD; IBM PII 266/32/2,5 la 135 USD; IBM Celeron 333/32/3,2 la 165 USD; monitoare Belinea 15" la 60 USD; laptop Siemens mobile 710 P 233/64/4/CD/sound cu imprimantă gratuită la 640 USD. Telefon 256169. (659)

Vând monitoare 15", digitale, cu 55 $. Telefon 275420. (352)

Vând computere 486, începând cu numai 800.000 lei şi Pentium I în orice configuraţie, cu garanţie. Telefon 275420. (352)

Vând cântar electronic omologat, 8.000.000, negociabil. Informaţii telefon 095.023.834. (1022)

Vând maşină cusut electrică Iulia, 22 operaţii, nouă. Telefon 287677. (962)

Vând maşină de spălat cu storcător, nouă. Telefon 230020. (1164)

VÂNZĂRI DIVERSE

Vând PUI STRUŢI, 7 luni. Telefon 092 417 397. (946)

Vând termotecă Berota coş şi turbo, convectoare pe gaz sigilate. Telefon 094.249.933.

Vând PLASĂ GARD zincată, 19.000 lei/kg, toate dimensiunile; COTURI şi BURLANE FUM 25.000 lei/ buc; CUIE, 15.500 lei/ kg; PLASĂ RABITZ 36.000 lei/ kg; SÂRMĂ NEAGRĂ 16.500 lei/ kg; SÂRMĂ ZINCATĂ gamă completă, ELECTROZI SUDURĂ, 45.000 lei, str. Vrabiei nr. 4. Telefon 289997, 094 289 997.

Vând garaj demontabil, autorizat, Alfa, 2.800 DM. Telefon 277774, 095 312 174. (883)

Vând plasă gard zincată, Micălaca, telefon 259892. (367)

Vând ROLETE plastic import, rolete lemn, JALUZELE. Telefon 059/478503, 095.594.415. (624)

Vând două locuri de veci, amenajate, Cimitir Pomenirea. Informaţii la 229931, după ora 19,30.

Vând urgent 2 maşini de paste făinoase, 1 malaxor, rafturi, site pentru uscat paste, cântar. Informaţii 095.315.895; 286333. (656)

Vând dormitor, 2 dulapuri, 2 paturi, 2 mese. Telefon 276772. (666)

Vând termoteci import Italia, 36 rate, avans zero. Telefon 093.463.567. (705)

Vând sau închiriez mese de biliard şi aparate poker. Telefon 093.426.989; 275726. (702)

Vând tocătoare de tulei pe 2 rânduri în tiranţi. Informaţii Chereluş, nr. 416. (404)

Vând colţare, canapele. Telefon 286069, 094 604 016. (729)

Vând convenabil tărâţe, baloţi mici paie, la domiciliul clientului. Telefon 094 633 584. (720)

Vând făină tip BL-55 cu ameliorator, în cantităţi mari, 5000 lei/kg. Telefon 462342. (9641187)

Vând şnur, mărţişor standard şi mărţişoare în orice cantitate. Relaţii la telefoanele 094 359 164, 060 641 388, 060 641 730. (844)

Ocazie unică! Vând aparate de spălat cu presiune şi aparate dejantat-vulcanizat. Telefon 092.262.159. (859)

Vând aeroterme industriale mari şi mici pe gaz şi motorină. Telefon 092.262.185. (859)

Vând aparat cafea profesional Faema, 2 braţe. Telefon 094 955 204, 093 518 655. (917)

Vând aeroterme pe motorină pentru hale, servisuri, diferite dimensiuni, preţuri convenabile. Telefon 095.179.962, Mihai. (505)

Ocazie! Vând aparate pentru vulcanizare. Telefon 095.179.962, Mihai. (505)

Vând arce solarii şi sere mici. Telefon 090.069.934. (386)

Vând maşină tricotat VKTM şi ace. Informaţii telefon 095.324.624. (9641190)

Vând 2 vaci gestante de 8 luni. Şimand, telefon 373273. (9641189)

Vând Eurobolţari termoizolanţi, certificat calitate, 300x250x200, 7.000 lei bucata, 1 mc - 470 lei; ciment - 85.000 lei/sac. Telefon 092.381.750. (952)

Vând birouri, diferite dimensiuni. Telefon 092.251.555. (964)

Vând fân lucernă, balotat, 50.000 buc. Telefon 535162. (1042)

Vând PREPELIŢE şi OUĂ pentru tratament şi incubaţie. Telefon 092.464.376. (1055)

Vând mobil Alcatel One Touch la 900.000 lei şi mobilă sufragerie import Germania, preţ convenabil. Telefon 091.936.640 sau 095.681.924. (1062)

Vând grâu furajer, în cantităţi mari. Informaţii telefon 218604. (772)

Vând lambriuri 68.000 lei/mp. Telefon 220427 sau 231958. (790)

Vând termoteci Turbo şi la coş, convectoare pe gaz. Telefon 277404, 093.665.790. (974)

Vând termoteci la coş şi Turbo, boilere şi convectoare pe gaz. Telefon 253973, 093.727.470. (974)

Vând redresor, robot pornire, transformator sudură şi 110V. Telefon 271895. (795)

Vând uşă stejar stanga. Telefon 260619. (926)

Vând recamier, dulap cu două uşi, oglindă dormitor, canapea extensibilă cu două fotolii, mobilă de bucătărie, cuier cu dulăpior şi cuier pom, maşină de cusut Singer, covoare iută. Telefon 232976. (1029)

Vând colţar nou 3+1, preţ 5.000.000 lei. Informaţii telefon 266484. (1073)

Vând abricht cu grosime. Informaţii telefon 328018. (1075)

Vând orz, cantitate mare, 2800 lei/kg. Telefon 463438, seara. (9641193)

Vând căţei Schnautzer Pitic 2,5 luni cu pedigre. Telefon 092.17.04.79. (1130)

Vând garaj autorizat, str. Miorita, preţ negociabil. Telefon 279993. (1141)

Vând colţar de piele neextensibil şi dulapuri. Informaţii telefon 057-466355. (1155)

Vând circular cu(fără) motor trifazic. Informaţii localitatea Ignesti, telefon 315518. (7931638)

Vând cereale (grâu şi porumb) în cantităţi nelimitate. Relaţii în comuna Grăniceri nr. 85. Telefon 057-353144 sau 057-353124. (1180)

Vând urgent boltarei beton 3200 buc, en gros, 500 euro. Telefon 090.047.161. (1187)

Vând 10 oi mame şi disc GD3,2 m, ovăz 5.000 kg. Telefon 411184. (1205)

Vând aparat stomatologic marcă germană, complet, dotat (piese noi, lampă foto). Telefon 091.759.392. (1199)

Vând ţuică prune, 52 grade, 50.000 lei/lt, rachiu pere vechime 7 ani, 70.000 lei/ lt. Telefon 057-221468. (31091)

Vând garaj autorizat în Micălaca, zona 300 (318 bloc) preţ 1.000 $, negociabil. Telefon 223760, 095 614 774. (1214)

Vând termoteci gaz; convectoare; instant baie. Telefon 092.878.429. (1239)

Vând urgent covor persan - mână 2/3 m, la preţ convenabil şi negociabil, două carpete. Telefon 368564. (1216)

Vând haină blană vulpe roşie, nouă. Telefon 212526. (1218)

CUMPĂRĂRI TERENURI, IMOBILIARE

Cumpăr pământ în Gai sau zonă apropiată. Telefon 092.292.611. (141)

Cumpăr loc de casă, maxim 1.000 mp, zona Micălaca cu toate utilităţile. Rog oferte serioase. Telefon 093 599 162. (799)

Cumpăr apartament 3 camere, Micălaca, zona I, III, ofer polata peloc. Telefon 092.500.275. (1118)

CUMPĂRĂRI AUTO

Cumpăr maşini pentru dezmembrare. Telefon 094.19.20.12.(1046)

Cumpăr talon, eventual auto avariat Fiat Regata 100 ie, an 1988, variante. Telefon 094.552.226. (1185)

Cumpăr talon Golf II benzină, 4 uşi, an 1991, eventual auto avariat. Telefon 094.552.226. (1185)

CUMPĂRĂRI ELECTRO

Cumpăr frigidere - 600.000 lei, combine - 1.000.000 lei, congelatoare. Telefon 273965, 091.838.968. (753)

CUMPĂRĂRI DIVERSE

Cumpăr porci graşi şi vite pentru sacrificare, Arad, plata pe loc. Telefon 057 - 287723. (154)

Cumpăr bovine pentru sacrificare. Telefon 274744; 095.624.006. (529)

Cumpăr porumb boabe, soia, sămânţă muştar. Telefon 095.258.562. (681)

Cumpărăm vaci şi juninci. Telefon 250866, 095 681 191. (923)

Cumpărăm vite şi porci pentru sacrificare, plata pe loc. Telefon 095.256.060. (1012)

(Continuare în pagina 18)

(Urmare din pagina 17)

Cumpăr porumb boabe, plata pe loc. Informații telefon 259593. (954)

Cumpăr SFĂRMĂTOARE PORUMB cu 4 sau 2 găuri. Telefon 057-468281. (385)

Cumpăr box-uri de banane. Telefon 095 039 225. (970)

Cumpăr grâu de panificație, plătesc 2500/kg, cantități minim 10.000 kg. Telefon 095.355.868. (1138)

CERERI ȘI OFERTE DE SERVICII

Firmă de transport internațională, angajează ȘOFERI PROFESIONIȘTI cu minim 2 ani experiență pe camion cu șa. Relații telefon 256796. (1069)

Angajez BARMANE cu experiență. Telefon 270027; 270026. (1048)

HOTEL PRESIDENT, cu sediul în Aradul Nou, Calea Timișorii 164, angajează TINERI și TINERE (AJUTORI OSPĂTARI), FEMEI DE SERVICIU pentru curățenie. Preferabil domiciliul în Aradul Nou.

Angajez VÂNZĂTORI legume-fructe. Salar 2.000.000 lei, str. P. Rareș, nr. 45. (704)

Angajăm FETE AGENȚI-COMERCIALI, vârsta 20-30 ani, experiență în domeniu, salar atractiv. CV se depune în Arad, str. Posada nr. 19B. Telefon 259497. (718)

Selectăm 10 tineri (elevi, studenți, șomeri) pentru Departamentul publicitar, salar 5.000.000 lei. Se asigură carte muncă. Telefon 276817, 093.653.932. (833)

ARCONSERV angajează un PAZNIC care are și alte calificări: electrician, zidar, etc și un ELECTROMECANIC. Telefon 288803. (871)

DIGITAL FOTO caută FOTOMODELE, 14-30 ani, și fără experiență. Telefon 338313, 091 407 174. (882)

TOLEDO angajează MAȘINISTE cu experiență CONFECȚII TEXTILE, salar atractiv, bonuri de masă. Telefon 275375. (431)

SC angajează BARMANĂ, zona Grădiște. Telefon 091.219.625, 237970. (983)

Societate comercială angajează CONTABIL pentru contabilitate primară și generală, 8 ore, carte de muncă, vârsta maximă 35 ani. Telefon 092.241.045. (985)

SOCIETATE COMERCIALĂ angajează persoană pentru serviciile de secretariat și contabilitate primară. Cerințe: limba italiană și operare PC. Informații telefon 214738. Interviul sâmbătă, ora 8, B-dul Revoluției nr. 93, et. II, ap. 11. (1016)

Angajez CONFECȚIONERE - simplă, triploc, uberdeck. Salarizare atractivă. Telefon 094.607.082, 252457, seara. (816)

Angajăm TRACTORIȘTI; IFRONIȘTI (carnet rutierist), carte muncă, domiciliul stabil Arad. Telefon 270079. (942)

Angajăm SUDORI-TĂIETORI METALE cu flacără (gaz + oxigen); MAȘINISTE UTILAJE, tip excavator. Telefon 057-213300, 094 636 449. (903)

Căutăm pentru firmă internațională AGENȚI și REPREZENTANȚI ACORDARE CREDITE, program flexibil. SALARIZARE FOARTE AVANTAJOASĂ. Oferim angajare, mașină serviciu, instruire. Cerințe: vârsta maxim 55 ani, înfățișare plăcută, abilități comunicare, experiență vânzări, seriozitate. Telefon 091.844.952. (416)

Angajăm CONFECȚIONERE, salarizare în acord individual + bonuri masă. Telefon 214363 Arad, M. Scaevola bl. S1, parter. (934)

Doamnă, 45 ani fac MENAJ (limba italiană), curățenie firme, ÎNGRIJESC BĂTRÂNI (alte oferte). Telefon 267828. (1096)

Angajăm TINERI dinamici în Departamentul de Marketing și Publicitate. Telefon 243803. (1123)

SC SANDY BELL SRL angajează 10 TÂMPLARI universali pentru punct de lucru din VLADIMIRESCU, str. Libertății nr. 62-64. (1133)

Angajăm BARMANE-OSPĂTARE (fete) necalificate sau calificate. Telefon 218820. (1134)

Angajez MECANIC de ÎNTREȚINERE cu experiență. Telefon 216888; 095.500.941. (1147)

Angajăm VÂNZĂTOARE cu experiență pentru magazin alimentar. Telefon 211216. (1104)

SENZAȚIONAL! Ocupație necomercială, câștig minim 1000 USD/lună. Telefon 231564. (1115)

Angajez MEDIC STOMATOLOG. cei interesați sunt rugați să trimită CV la adresa: www.medidont@yahoo.com. (1108)

Angajăm VÂNZĂTOARE, vârsta maximă 25 ani. Telefon 280595, între orele 12-15. (1174)

Ești intelectual, pedant și harnic, (vîrstă nelimitată)? Atunci poți câștiga bine. Te aștept la interviul preliminar, sâmbătă 19 ianuarie 2002, pe str. Gh. Lazăr nr. 21, între orele 10-14, pregătire gratuită. (1176)

Caut CONTABIL cunoscător limba maghiară. Informații telefon 090.526.565. (1181)

Angajăm BĂIAT pentru patiserie la Brutăria LIA, din Complexul Podgoria. (1207)

Angajăm VÂNZĂTOARE pentru alimentara non-stop. Telefon 280495. (1222

CLEO CENTER angajează 2 COAFEZE cu experiență. Condiții de lucru - salarizare deosebite. Telefon 093 324 883, 211226. (1215)

Angajez VÂNZĂTOARE (VÂNZĂTOR) în Piața Soarelui. Telefon 279296, 092 344 797. (1219)

Angajăm AGENT COMERCIAL VÂNZĂRI. Condiții: cunoștințe bune operare PC. Telefon 289053. (2360576)

PRESTĂRI SERVICII

Școala de șoferi „BELC" completează seria categoriilor B,C, C+E, D. CASA SINDICATELOR, telefon 230004, 381811, 094.938.335. (1077)

INSTALATOR sanitar autorizat metrologic, MONTEZ, SIGILEZ contoare APĂ apartament, INSTALAȚII SANITARE, ÎNCĂLZIRE. Telefon 531373. (1188)

S.C. TERMOTEX S.R.L.

ARAD, Str. O. Goga nr. 48
Tel. 057-250.529,
095.257.527,092.437.526

EXECUTĂ:

- ❒ construit sobe teracotă
- ❒ curățat coșuri fum
- ❒ verificări aerisiri gaze la asociațiile de locatari
- ❒ construit șeminee cu foc deschis
- ❒ demontat antene TV la asociațiile de locatari
- ❒ reparații generale construcții (instalații sanitare, gaze, electrice)

Executăm lucrări de FORAJ FÂNTÂNI. Telefon 095.383.703. (134)

ȘCOALA DE ȘOFERI col. RUSU LUCIAN face înscrieri. Telefon 283696. (20)

AUTORIZAT amenajez interioare: faianțări, gresieri, zugrăveli, tencuieli, prețuri minime. Telefon 267381, 093 419 869. (911)

Reparăm tapițăm CANAPELE, COLȚARE, scaune, rolete, domiciliul clientului. Telefon 219514. (1135)

INSTALATOR autorizat montez CONTOARE apă, sigilii, instalații. Telefon 275390. (1142)

Echipă zidari executăm TENCUIELI, ZUGRĂVELI, FAIANȚĂRI, betonări, fundații, parchetări, rigips, etc. Telefon 221367; 090.696.157. (1095)

Autorizat execut AMENAJĂRI interioare, faianțări, gresieri, zugrăveli lavabil. Telefon 219880.

Ținem EVIDENȚE CONTABILE. Telefon 092.979.885. (1165)

Executăm CASE DIN LEMN, cu diverse finisaje, inclusiv tencuieli. Telefon 094 512 780. (1209)

REPAR TERMOTECI gaz. Telefon 092.878.429. (1239)

DIVERSE

„ALFA TAXI"
anunță onorata clientelă SCHIMBAREA numărului de TELEFON din 16-01-2002. Astfel numerele de telefon sunt: 22.88.88; 25.25.26; 093.200.301; 095.50.60.70. (1002)

În atenția cititorilor! Cea mai puternică clarvăzătoare
ELENA AURELIA,
scoate argintul viu, vindecă impotența, beția, epilepsia, împacă pe cei despărțiți și multe altele. Telefon 090.873.314, 263287. (1018)

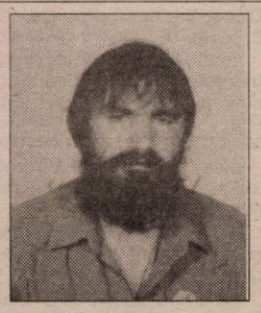

Datorită Harului,
ALEXIL,
ANA,
oferă diagnosticare telefonică, orice domeniu; profesionalism. Telefon 092.200.147; 056 - 201417. (566)

OFER VALUTĂ AVANTAJOS, pe termen lung. Telefon 092 166 307. (294)

HIGH-HILLS vă așteaptă la FITNESS, SOLAR, SAUNĂ, de luni până vineri, de la 13-19, str. I. R. Șirianu nr. 2 (Piața Catedralei). (847)

La data de 22 ianuarie 2002, ora 12, se va vinde la licitație publică apartamentul situat în Arad, Calea I. Maniu nr. 12-18, sc. B, et. III, ap. 9, proprietatea debitoarei SABAU ANA. Prețul de strigare este de 292.359.265 lei și licitația se va ține la Biroul Executor Judecătoresc, str. Blajului nr. 2. (957)

În atenția cititorilor, cea mai puternică vindecătoare din Arad,
FLORICA,
ea vindecă epilepsia, impotența, alcoolismul, desface cununii, alungă farmece și blesteme, vede trecutul, prezentul și viitorul și multe altele. Telefon 093.908.140. (1172)

Tămăduitoarea
TAMARA
dezleagă farmece, împreunează, vindecă impotența, gelozia, scoate argintul viu, aduce spor, prosperitate în afaceri. Telefon 093.421.156; 368624. (1189)

VIORICA din Fântânele, mii de mulțumiri lui
ZENA VALERIA,
că mi-a lecuit soțul de patima beției. Sunați telefon 231892; 094.288.220. (1160)

La „CASA ARMATEI" se organizează: NUNȚI, MESE FESTIVE. Locuri 25-250 persoane. Telefon 090.857.812; 057-214401. (1208)

TURISM

CARNAVAL LA VENEȚIA!
1-3 februarie, preț 85 USD; locuri limitate. Telefon MONTANA TOUR 252611; 094.669.414, Zilnic transportăm persoane în EUROPA. (1192)

TRANSPORT persoane în TRAFIC INTERNAȚIONAL cu microbuse 8+1 locuri. Telefon 092.521.612. (275)

SCHIMBURI

Schimb apartament 2 camere, central, cu apartament 3-4 camere, zonă centrală sau UTA, numai parter, cu diferență. Telefon 095.681.924. (1061)

ÎNCHIRIERI

Oferim spre închiriere SPAȚII COMERCIALE pentru magazine, depozite, producție. Telefon 281036. (c.)

Închiriez spațiu, suprafața 100 mp, ultracentral, gaz metan, posibilitate birouri, depozit, Bd. Revoluției nr. 83. Telefon 280817. (f. 2360558)

Închiriez garsonieră. Telefon 264961, orele 18-20. (744)

Ofer spre închiriere, pe termen lung, casă în Arad, strada Abrud nr. 6. Telefon 095.590.234, 279828. (759)

Caut să închiriez 1-2 camere (ne)mobilat, orice zonă. Telefon 210255. (797)

Ofer pentru închiriere apartament (ne)mobilat. Telefon 210555. (797)

Ofer închiriere apartament 2 camere, central, occidental, 135 $, anticipat. Telefon 281195. (781)

Ofer spre închiriere spații pentru depozit sau producție. Telefon 092.264.539. (965)

Dau în chirie pe termen lung apartament 2 camere, zona gării, parter, excelent pentru privatizare. Telefon 230926; 092.232.241. (1058)

Închiriez apartament 2 camere, nemobilat, Alfa și garsonieră mobilată Confecții. Telefon 094.866.491. (605)

Dau în chirie spațiu comercial pentru magazin, depozit, sediu firmă și accept variante, Arad, str. Șaguna nr. 56. Telefon 057-244181. (425)

Închiriez (vând și în rate) garaj în Vlaicu. Telefon 241829. (422)

Închiriez apartament 2 camere, Micălaca 304, et. I, complet contorizat, nemobilat, pe termen mai îndelungat, 75 USD. Telefon 094 568 800. (940)

Închiriez apartament 2 camere lux, mobilat + garaj, Aradul Nou. Telefon 456296. (943)

Ofer spre închiriere garaj, zona Lebăda, Vlaicu. Telefon 093 771 799. (1000)

Ofer spre închiriere 150 mp spațiu pe Bd. Revoluției și 55 mp spațiu pe str. Gen. T. Mosoiu (parter). Informații telefon 092 594 950, 255190. (984)

Închiriez sau vând atelier de tâmplărie. Telefon 235796. (928)

Ofer pentru închiriere spațiu comercial, Piața UTA. Telefon 247395, 243883. (944)

Doresc să închiriez garsonieră sau apartament cu o cameră. Telefon 096 413 012. (1094)

Închiriez solar de 5 arii pentru 2500 fire roșii la Curtici, str. Alba Iulia nr. 12. Telefon 057-289234. (1103)

Ofer spre închiriere apartament o cameră, mobilat, malul Mureșului, chiria 70$/lună. Telefon 093.186.842; 057-236273. (1102)

Închiriez SPAȚIU COMERCIAL 70 mp, zonă centrală str. Antonescu nr. 29. Telefon 095.796.832. (1126)

Închiriez (ofer) apartament două camere mobilat, tot confortul+garaj, zona Mioriței. Telefon 278120; 368055. (1124)

Ofer pentru închiriere apartament 3 camere, zona Miorița. Telefon 250231. (1119)

Dau cu chirie spațiu 140 mp, pentru activitate comercială, ultracentral. Telefon 094.869.604. (1173)

Închiriez spațiu comercial central, pentru orice activitate. Telefon 368549; 095.691.449. (1182)

Închiriez casă, Calea Radnei 180 cu spațiu comercial, curent trifazic, apă, telefon, gaz, intrare tir curte, 500 mp. Informații 257018. (1186)

Dau în chirie apartament ultracentral, mobilat, tot confortul. Telefon 091.759.392. (1199)

Închiriez spațiu comercial 35 mp, în Arad, Calea Radnei nr. 125. Telefon 279375. (1203)

Ofer spre închiriere spațiu central, 130 mp, preț 300 Eu/lună. Telefon 92 344 810. (1213)

PIERDERI

Pierdut certificat de înmatriculare eliberat de Camera de Comerț pe numele SC VINASAROK SRL. Îl declar nul. (1129)

Pierdut ștampilă dreptunghiulară cu inscripția: CONTROL FITOSANITAR LIBER EXPORT eliberată de I.C.F.V. Nădlac. O declar nulă. (1131)

Pierdut carnet de student eliberat de Universitatea Aurel Vlaicu, Științe Economice pe numele Alexandrescu Mihai. Îl declar nul. (1153)

Pierdut carnet asigurat eliberat de CAS Arad pe numele Boar Manuela Genica. Îl decxlar nul. (1170)

Pierdut carnet șomaj eliberat de DMPS Arad pe numele Boar Manueal Genica. Îl declar nul. (1171)

Pierdut carnet de asigurat eliberat de CAS Arad pe numele Făt Laurențiu-Florin. Îl declar nul. (1175)

Pierdut carte intervenții, registru special casă marcat seria 00516813 seria fiscală AR0004002473 al Fair Play SRL. O declar nulă. (1183)

Pierdut carnet de asigurat eliberat de CAS Arad pe numle Gancea Lucreția. Îl declar nul. (1195)

† DECESE †

Cu adâncă durere în suflet și cu inimile zdrobite anunțăm încetarea din viață a scumpei noastre soție, mamă, bunică,
IVUȚ
ISTINA.
Înmormântarea va avea loc în cimitirul din orașul Sebiș, azi, 18 ianuarie 2002, ora 13. Nu te vom uita niciodată: soțul IVUȚ PETRU, fiica MANUELA și fiul MARCEL.

Cu adâncă durere anunțăm încetarea din viață a iubitei noastre soții, mamă, soacră și bunică,
VĂLEANU
IULIANA,
în vârstă de 71 ani. Înmormântarea va avea loc sâmbătă, 19 ianuarie 2002, ora 13, de la Capela Cimitirului Eternitatea (UTA). Familiile îndoliate: Văleanu și Alexandrescu.

(Continuare în pagina 19)

(Urmare din pagina 18)

† SERVICII FUNERARE †

SC „IN MEMORIAM" SRL
str. EMINESCU nr. 4
(ATENȚIE, vizavi de CINEMA MUREȘUL)
Tel. 057-211929, 093.343.964
str. ORIZONTULUI nr. 9A (Bujac)
oferă SERVICII FUNERARE COMPLETE - NON STOP.
Sicrie-modele multiple (simple-lux), sicrie import ITALIA, ACCESORII. Intermediem COLACI, COLIVĂ etc.
ÎMBĂLSĂMĂM GRATUIT (formolizat).
TRANSPORT ÎN ORAȘ GRATUIT
SERVICII: SPĂLAT, ÎMBRĂCAT
OFERTĂ SICRIU, respete, cruce 1.600.000 lei (PLATA în RATE). Transport INTERN - INTERNAȚIONAL

† CONDOLEANȚE †

Cu adâncă durere în suflet ne despărțim de iubita noastră mamă, soacră și bunică
IVUȚ ISTINA.
Nu o vom uita niciodată, va rămâne veșnic în inimile noastre. Familia MIHEȚ MANUELA și FLORIN, cu nepotul ALEXANDRU-AUREL, veșnic îndurerată.

Mulțumim pe această cale tuturor celor care au adus un ultim omagiu iubitului nostru soț și tată,
FLORIN POPA,
în special domnului inginer FRENȚIU MIRCEA, colegilor de la SC SATLINE, colegilor de la SC DIALMA, rudelor, prietenilor, cunoștințelor, care ne-au ajutat foarte mult să depășim aceste grele momente pentru noi. În veci nemângâiați, soția Veronica și copiii. (986)

Mulțumim doamnei dr. FILIP, medic hematolog, precum și colectivului de medici de la Spitalul Județean, colegilor fiicei Mihaela, pentru tratamentul deosebit în încercarea de a salva viața scumpei noastre soții, mame și fiice,
BALABAN ANA MARIA.
Soțul Mihai, fiica Mihaela, ginerele Bogdan și mama Lucreția. (905)

Mulțumim tuturor celor care prin prezență, coroane și jerbe de flori au fost alături de noi, la marea durere provocată de încetarea din viață a celei mai devotate soții, mamă și fiică,
BALABAN ANA MARIA.
Soțul Mihai, fiica Mihaela, ginerele Bogdan și mama Lucreția. (905)

Suntem alături de doamna dirigintă DRĂGOI MARIA greu încercată de trecerea în neființă a mamei sale. Dumnezeu să o odihnească în pace! Clasa a XII-C Liceul Industrial Aurel Vlaicu, Arad. (1166)

Familia îndurerată mulțumește rudelor, prietenilor, vecinilor, colegilor, fanfarei de pe lângă Biserica Penticostală din Grădiște și tuturor celor care au fost alături de noi în marea durere pricinuită de pierderea celui ce a fost soț, tată și bunic
prof. GHEORGHE CĂMĂRAȘ.
(1125)

Suntem alături de familia BĂIEȚAN, în momentele grele pricinuite de decesul celui care a fost tată, socru și bunic,
CHENDREAN IOSIF.
Dumnezeu să-l odihnească! Colectivul UM 01499. (9646661)

PRIMĂRIA ORAȘULUI INEU aduce un pios omagiu celui care a fost socru, tată și bunic
IOSIF
și transmite sincere condoleanțe familiei col. Băiețan Vasile. Dumnezeu să-l odihnească! (9646662)

Suntem alături de colega noastră DIIA BĂIEȚAN, în momentele grele pricinuite de moartea tatălui,
CHENDREAN IOSIF.
Colectivul Societății SC TRICOTAJE SA INEU. (9646663)

Familia Flueraș Paul și Dorina exprimă profunda îndurerare și sincere condoleanțe familiei BĂIEȚAN în momentele grele prin care trece la moartea celui care a fost
CHENDREAN IOSIF.
(9646664)

Suntem alături de colega noastră, doamna educatoare AURICA GROZA, la dureroasa despărțire de tatăl său și îi transmitem sincere condoleanțe. GRĂDINIȚA P.P.16-ARAD. (1224)

Colectivul SC MISTER'S SRL este alături de colega ALEXANDRESCU IULIANA, la marea pierdere pricinuită de moartea mamei sale și-i transmite sincere condoleanțe. (1233)

Sincere condoleanțe colegei noastre ALEXANDRESCU IULIANA, pentru pierderea dureroasă a mamei. Din partea colegelor de la Magazinul MISTER'S. (1234)

† COMEMORĂRI †

Cu neștearsă durere în suflet amintim că azi, 18 ianuarie 2002, se împlinesc 5 ani de la trista despărțire de iubitul nostru soț și tată,

TOMA MIHAI
în vârstă de 63 ani și respectiv 25 de ani, în 25 ianuarie 2002, de la dureroasa

despărțire de cel mai scump fiu și frate,
TOMA IOAN ADRIAN,
în vârstă de 13 anișori. Vă păstrăm veșnic vii în inimile noastre și ne rugăm la bunul Dumnezeu să vă odihnească sufletele în liniște și pace. Soția SAVETA și fiica FELICIA, respectiv mami și sora. (1238)

La doi ani de la dureroasa despărțire, ne aducem aminte cu lacrimi de dor, de cel care a fost iubit soț, tată și bunic,

ec. BALTA IOAN.
Dumnezeu să-i dăruiască odihnă veșnică. Familia îndurerată. (1067)

Trecerea timpului nu poate șterge din memoria noastră chipul și noblețea sufletească a celui care a fost soț, tată și bunic iubitor,
SAV GHEORGHE,
de care, îndurerați, ne-am despărțit în urmă cu șase luni. Va rămâne veșnic în inimile noastre! Dumnezeu să-l odihnească în pace! Familia îndurerată. (935)

Cuvintele nu pot exprima durerea, tristețea și singurătatea pe care le simțim și azi, la împlinirea a 6 săptămâni de când ne-a părăsit prea devreme și pentru totdeauna, cea care a fost mamă, soacră și bunică,
KIMAK ANA.
Amintirea chipului tău drag ne însoțește mereu și cât vom trăi lacrimile noastre nu vor conteni să curgă deasupra mormântului tău. Dumnezeu să te odihnească în pace! Parastasul și slujba de pomenire vor avea loc duminică, 20 ianuarie 2002, ora 12, la Biserica Ortodoxă Gai. Fiica Mariana, ginerele Ștefan și nepotul Armando. (685)

Astăzi, 18 ianuarie se împlinesc 3 ani de când moartea nemiloasă, printr-un tragic accident te-a smuls dintre noi, la numai 34 de ani,
COLF EUGEN TEODOR.
„S-au scuturat toți trandafirii/ S-a scuturat și floarea ta/ Rămase dorul și suspinul/ Frate drag în urma ta." Rămânem veșnic cu inimile zdrobite de durere, în urma ta. A ta soră Dani și cumnatul Florin. (709)

Azi, 18 ianuarie 2002, cu lacrimi în ochi ca în clipa despărțirii anunțăm că se împlinesc 3 ani de când ne-a părăsit pentru totdeauna, cel care a fost
COLF EUGEN TEODOR.
Lacrimi și flori vom pune la mormântul tău/ Spunându-ți că fără tine ne este greu/ Și te așteptăm în fiecare zi/ Dar tu nu mai vrei să vii." Veșnic te vom plânge și te vom iubi. Mami, tati și fiul Ciprian. Dumnezeu să te odihnească în pace! (709)

Cu durere și dor ne reculegem la mormântul mamei și bunicii noastre
VRANIȘ OLTEA,
plecată dintre noi, în urmă cu un an. Dumnezeu s-o odihnească în pace! Slujba de comemorare va avea loc sâmbătă, 19 ianuarie, ora 12, la Biserica Ortodoxă din Grădiște. Familia Vraniș Radu. (916)

Cu adâncă durere și lacrimi în ochi anunțăm împlinirea unui an de când a plecat dintre noi, cel ce a fost
ing. BOCA ANDREI.
Parastasul de pomenire sâmbătă, 19 ianuarie 2002, ora 11, la Cimitirul Pomenirea. Soția, fiul și tata. (925)

Vineri, 18 ianuarie 1999 a plecat la dreapta Tatălui Ceresc cel care pe pământ a fost
PAVEL ZĂRNA.
Ne plecăm fruntile la mormântul ce închide toate amintirile și marea noastră iubire, după 3 ani ai rămas în sufletele și inimile noastre cu aceeași dragoste de soț, tată, bunic, socru, o amintire mereu tânără și plină de viață. Te îmbrățișează cu dor, a ta familie dragă. Dumnezeu să-ți dea odihnă lângă cei dragi ai tăi. FAMILIA. (980)

Acum, când se împlinesc 6 săptămâni de când ne-ai părăsit pentru totdeauna, noi îți mulțumim pentru bunătatea și dragostea cu care ne-ai înconjurat mereu, pentru tot ce ai făcut și ai însemnat pentru noi de-a lungul vieții care a fost prea scurtă pentru tine Îți datorăm neuitarea veșnică iar chipul tău iubit ne va însoți amintirile umplându-ne dorul și singurătatea în care ne-ai lăsat scumpul nostru soț, tată, fiu, frate, ginere,
FLORIN POPA.
Veșnic te vom iubi! Nu te vom uita niciodată! Dumnezeu să te odihnească în pace și liniște. În veci nemângâiați: soția Veronica, copiii: Patricia, Casian, mamă Ică, sora Maria, fratele Nelu, socrii Maria cu Teodor din Semlac. Parastasul va avea loc sâmbătă, 19 ianuarie 2002, ora 9, la Mănăstirea Gai. (986)

S-au scurs șase săptămâni de la trecerea în neființă a colegei și prietenei noastre,
prof. ADRIANA IERCAN.
Deplângem pierderea ei cu aceeași durere în sufletele noastre. Dumnezeu să te odihnească în pace! Slujba de pomenire va avea loc sâmbătă, 19 ianuarie 2002, ora 11, la Catedrala Ortodoxă Veche. Profesorii de limbă engleză. (997)

S-a scurs un an de când ne-a părăsit soțul, tatăl și bunicul,
SELEGEAN MOISE.
Parastasul va avea loc sâmbătă 19 ianuarie 2002, ora 12, la Biserica Ortodoxă din Grădiște. Familia îndoliată. (1019)

S-au scurs 6 săptămâni de când a plecat dintre noi iubitul nostru fiu și frate,
NESTOROVICI DĂNUȚ SABIN.
Parastasul de pomenire la BISERICA ORTODOXĂ CENTRU, în 20 ianuarie 2002. Mama și fratele nemângâiați. (1031)

Cu durere în suflet comemorăm 2 ani de la tristа despărțire de draga noastră soră, mătușă și cumnată, cea care a fost
PUȘCUȚĂ EUGENIA.
Parastasul va avea loc sâmbătă, 19 ianuarie 2002, oa 12, la Catedrala Ortodoxă Română Podgoria. Familia îndurerată. (1034)

O lacrimă în amintirea celei care a fost
MARIA PĂCURARIU,
la șase săptămâni de la trecerea în neființă. Parastasul de pomenire va avea loc duminică, 20 ianuarie, ora 11.30, la Biserica Sârbească (centru). Familia Păcurariu. (1024)

Se împlinesc șase săptămâni de când ne-a părăsit dragul nostru
DIE AUREL
Pentru bunătatea și dragostea cu care ne-a înconjurat mereu, pentru tot ce a făcut și însemnat pentru noi de-a lungul vieții, îi datorăm neuitarea veșnică iar chipul tău iubit, ne va însoți amintirile, umplându-ne dorul și singurătatea în care ne-ai lăsat, scumpul nostru soț, tată și bunic. În veci nemângâiați: soția Ileana, copiii: Mihaela cu soțul Mitică, Dorin cu soția Emilia, Viorel cu soția Ioana și nepoatele: Dorina, Bianca, Cătălina, Alina și Elena. Veșnic te vom iubi! Nu te vom uita niciodată! Dumnezeu să te odihnească în pace și liniște. (1027)

Lacrimi, tristețe și duioase amintiri la împlinirea a 6 săptămâni de la plecarea dintre noi a iubitei noastre soție, mamă, soacră și bunică,
ORODAN ELENA.
În fața tristului mormânt ne plecăm fruntile și-i rugăm pe bunul Dumnezeu să dea liniște și odihnă sufletului tău blând și nobil. Nu te vom uita niciodată! Slujba de pomenire va avea loc duminică, 20 ianuarie 2002, ora 12, la Biserica Ortodoxă din SÂNTANA. Familiile îndoliate: ORODAN și BOCIORT. (1078)

În 19 ianuarie 2002 se împlinește un an de la trecerea în neființă a celui ce a fost
preot CULDA GHEORGHE.
Parastasul se oficiază la 20 ianuarie 2002, la biserica din Dumbrăvița. Cu adâncă durere în suflet, soția Aurelia, fiicele: Adriana, Geta și Mădălina. (9396167)

Cu durere și tristețe în suflet anunțăm că s-au scurs doi ani de la decesul celui care a fost soț, tată, bunic, frate, cumnat, unchi și verișor,
SCHEUL IOSIF.
Slujba de pomenire va avea loc mâine 19 ianuarie 2002, ora 8, la Biserica Catolică Micălaca. Familia îndoliată.

Tristă și neuitată rămâne ziua de 20 ianuarie când se împlinesc 2 ani de când a plecat pentru totdeauna dintre noi cel care a fost soț, tată, bunc și frate,
col (r.) VALENTIN MORMOE.
Vei rămâne veșnic în inimile noastre. Familia îndoliată. (1114)

Duminică 20 ianuarie se împlinesc 2 ani de la trecerea la cele veșnice a cumnatului și unchiului nostru drag
col (r) VALENTIN MORMOE.
Nu te vom uita niciodată! Odihnească-se în pace al tău suflet blând. Familiile Dronca, Putin, Vesa și Kastlle. (114)

Se împlinesc 5 ani de la trecerea în neființă a celei ce a fost soție, mamă și bunică
MICULIȚ LUCREȚIA
din SÎNLEANI. Dumnezeu să o odihnească în pace! Familia. (1161)

Cu lacrimi în ochi și sufletele îndurerate ca și în clipa în care ne-am despărțit pentru totdeauna, anunțăm că a trecut un an de la plecarea dintre noi a scumpei și iubitei noastre mame,
ANA NEGRUȚ
și 28 de ani de când tatăl nostru
PETRU NEGRUȚ
a trecut și el în veșnicie. Dumnezeu să-i ierte și să-i odihnească în pace pe amândoi. Primește mamă rândurile noastre Și iartă-ne acum, când e târziu/ De tot ce ți-am greșit cât ai trăit/ Și fă-ne un loc și spune-ni-l să-l știm/ Atunci când vom veni la tine printre astre" Vă vom păstra amintirile voastre veșnic. (1169)

"La 23 ianuarie se împlinesc 5 ani de la plecarea ta dintre noi scumpa mea soție, mamă, bunică

WECKER MAGDALENA (PIPI)
născută WITTIB. Te vom plânge mereu: soțul Tibi, fiul Iózsi și fiica Erika. Dumnezeu să o odihnească în pace! (1179)

Duminică 20 ianuarie 2002, se împlinesc 6 săptămâni de la trecerea în cele veșnice a celui ce a fost soț, tată și bunic
PAVEN DUMITRU TINA
din MÂSCA. Îi aducem un pios omagiu și îi aprindem o lumânare pentru odihna sufletului său. Parastasul de pomenire se va oficia duminică, 20 ianuarie 2002, la Sfânta Mănăstire Feredeu. Familia îndoliată. (8441823)

Cu veșnică durere în suflet ne amintim de scumpa noastră fiică
GHIONEA BRIGITTE,
care de 2 ani ne-a părăsit pentru totdeauna. Familia GHIONEA. (1158)

Cu aceeași durere în suflet ca și în clipa despărțirii anunțăm împlinirea a 6 luni de când ne-a părăsit sora, cumnata și mătușa noastră dragă
DOBREAN EMILIA.
Parastasul de pomenire va avea loc duminică 20 ianuarie la Biserica din CĂPÂLNAȘ. Fie-i țărîna ușoară și sufletul liniștit. Nu te vom uita niciodată! (1144)

Acum 6 săptămâni s-a stins din viață verișorul nostru drag
FLORIN POPA.
Vei fi mereu în gândurile noastre. SIDA, NELU și ANDRADA. (1148)

Se împlinește un an de la moartea fulgerătoare a nașului și bunului nostru prieten
SITA ILIE.
Odihnește-te în pace! Familia MERA. (1206)

Astăzi, 18 ianuarie 2002, se împlinește 1 an de când moartea nemiloasă l-a luat fulgerător dintre noi, într-un tragic accident pe cel care a fost
Cpt. SITA ILIE.
Dumnezeu să-l odihnească! Nu te vom uita niciodată! Familia. (1206)

SATLINE

A DESCHIS RESTAURANTUL
În ARAD, STR. ION ANTONESCU 2-4, BL. M7 - PARTER (Piața Mihai Viteazul)
PROGRAM ZILNIC 12 - 24 REZERVĂRI TEL. 228.616

LA PLAZZA

PHILIPS De LONGHI INDESIT BOSCH WHIRLPOOL
ARISTON SIEMENS BRAUN SONY JVC MOULINEX THOMSON ARCTIC

Vreau la CORAURA!

Magazinele CORAURA îți oferă:

+ Produse în rate
  - pe termen de 3 ani
  - cu avans zero
  - cu un singur girant
+ Transport gratuit la domiciliu
  - în municipiu
  - în tot județul
+ Preț negociabil la cumpărare
+ O gamă foarte largă de produse electrocasnice şi nu numai
+ Produsele celor mai celebre firme din lume

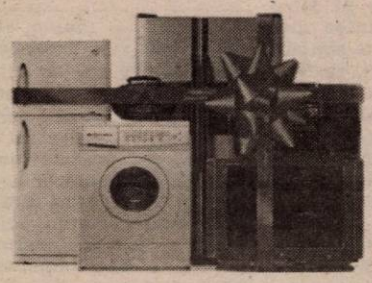

nou!

La cumpărarea în rate, CORAURA îți achită dobânda pe prima lună!
Acum pot cumpăra în rate şi pensionarii şi producătorii agricoli!

ORION PANASONIC ZANUSSI ELECTROLUX LG ELECTRONICS

SOCIETATE COMERCIALĂ
vinde:
auto BMW 318i
An 1999, 1900cmc, 132CP
FULL OPTION
Înmatriculat Ian. 2002
Preț neg., TVA inclus.
Relații la tel 092-532097

ATLAS REISEN ATLASSIB ATLAS REISEN
LINIE INTERNAȚIONALĂ DE CĂLĂTORI
Transport international de persoane zilnic în:
GERMANIA, FRANTA
ITALIA, SPANIA
AUSTRIA, SUEDIA
UNGARIA, IUGOSLAVIA
La cumpărarea pachetului *bilet + asigurare medicală*, se acordă **10% REDUCERE** din valoarea asigurărilor medicale.
Informatii si rezervări: 057 / 252727

S. C. Asigurarea CECCAR Romas S. A.
angajează următorul personal pentru Agenția Arad:

director agenție
studii superioare,
experiență în domeniu;

inspector asigurări
absolvenți liceu
sistem de salarizare motivant.

Așteptăm CV până la data de 26.01.2002
la fax nr. 048/222.515. (2360571)

S.C. CONTINENTAL ASTORIA S.A. ARAD
anunță:
Lucrările de modernizare ale Complexului Continental Astoria se vor termina la sfârşitul lunii iunie 2002.
Se fac rezervări pentru organizarea unor evenimente (nunți, recepții, congrese, conferințe, simpozioane,ş.a.m.d) în saloanele Complexului de la mezanin şi etaj XII (săli multifuncționale), cu minim 30 până la 200 persoane.
Sălile de la mezanin şi etaj XII vor dispune de cabine dotate cu aparatură pentru traducere simultană. Toate spațiile vor avea aer condiționat.
Informații la tel. 281 094. (C.A.)

OFERTA PROMOȚIONALĂ!
ÎMPRUMUTURI
EURO-CASSA S.R.L.
de la 10-40 milioane
dobândă 14% pe an
şi de la 50-500 milioane,
dobândă 6% pe an pentru imobile, mașini etc.
Orar 9,00-17,00,
B-dul Decebal nr. 2-4, camera 211. Telefon: 284.390
(9395973)

CASA DE ASIGURĂRI DE SĂNĂTATE ARAD
aduce la cunoştința tuturor angajaților că
AU OBLIGAȚIA SĂ PREZINTE SITUAȚIA ACTUALIZATĂ A ASIGURAȚILOR PROPRII
(salariați şi persoane aflate în întreținerea acestora) la data de 31.12.2001,
conform machetei puse la dispoziție de către instituția noastră.
Pentru persoane fizice care desfăşoară activități numai pe bază de convenție civilă, nu sunt pensionari şi nu au contract individual de muncă, pentru ridicarea vignetelor lunare, prin intermediul angajatorilor vor face opțiune prin declarație pe propria răspundere a asiguratului pentru unul din locurile de muncă unde se prestează activitatea.
În acest sens **vă veți prezenta în cel mai scurt timp cu o dischetă** la sediul Casei de Asigurări de Sănătate Arad, B-dul Revoluției nr. 45, pentru a intra în posesia machetei de raportate.
În cazul în care nu vă veți prezenta veți priva de asistență medicală atât angajații dvs. cât şi pe aceia aflați în întreținerea acestora.

s.c. Gemo - Impex s.r.l.
2900 Arad, str. M. Kogălniceanu 44A
tel: 057/214.252; fax: 057/285.058
ANGAJEAZĂ
Ingineri
specialitatea: instalații şi ventilații în construcții
Ingineri
specializare motoare termice şi frigotehnie
CONDIȚII:
- ❒ limbi străine: maghiară şi engleza, cunoaşterea limbii germane constituie avantaj
- ❒ cunoştințe operare PC
- ❒ stagiu militar satisfăcut
- ❒ permis conducere categoria B - constituie avantaj
- ❒ disponibilitate la program prelungit

Scrisoarea de intenție şi CV. Se depun la sediul firmei sau transmiteți prin fax între orele: 8-16 până în data de 25.01.2002.

SAR TRANSILVANIA
SOCIETATE DE ASIGURARE REASIGURARE
angajează:
INSPECTOR DAUNE AUTO

Cerințe: studii tehnice
vârsta minimă 30 ani
disponibilitate de deplasare în zonă
permis de conducere categoria B
cunoştințe de operare calculator
Se oferă: mașină de serviciu
telefon mobil
salar atractiv

Angajarea se face pe bază de contract de muncă pe perioadă nedeterminată şi cu o perioadă de probă de 6 (şase) luni.

Persoanele interesate vor trimite o scrisoare de intenție şi un CV la sediul central, 3400 Cluj-Napoca, bd. Titulescu 16, fax: 064 414 373 sau e-mail: dauneauto@sar.ro până la data de 30 ianuarie 2002. (C.A.)

MOBILA SI BINALE MB
PRODUCE SI MONTEAZA USI SI FERESTRE DIN PVC CU GEAM TERMOPAN
GEALAN GERMANIA
CALITATE SI PRET DE EXCEPTIE ! COMPARATI INAINTE SA COMANDATI !
ARAD , TEL. 281185 , 281515

BANCA "TRANSILVANIA" S.A.
SUCURSALA ARAD,
Str. Unirii nr. 5-7,
Tel. 057/283.122
DEPOZITE EURO
3.50 % P.A.
la 3 luni

ADEVĂRUL

Cotidian independent Arad

Anul XIV, nr. 3511

Sâmbătă, 19 ianuarie 2002 • 12 pagini • 4000 lei • e-mail: adevarul@arad.ro; adv.pub@arad.ro

BRAT Publicație auditată în semestrul II 2000 — Tiraj mediu zilnic vândut: 33.205

WEST BANK
CARDINE BANKING GROUP
ARAD, B-dul Revoluției nr. 88
Tel: 284.888, Fax: 285.202
Dobânzi depozite persoane fizice
(suma minimă 500.000 lei)
1 lună 30%
2 luni 31%
3 luni 32%

LANȚUL SLĂBICIUNILOR

Pe cât este de hulită emisiunea concurs gen „cine știe câștigă", prezentată de Andrei Gheorghe la Pro TV sub genericul „Lanțul slăbiciunilor", pe atât este de pilduitoare. Gândită ca o competiție între zece parteneri, din care numai unul iese învingător, emisiunea s-a desfășurat sub forma unor repetate scrutinuri democratice, în urma cărora a fost eliminată prin vot așa-numita verigă slabă a lanțului. Adică a celui mai prost jucător, după formula atât de îndrăgită de „teroristul" cu nume de Gheorghe, a celui mai slab pregătit în materie de cultură generală și care a adunat mai puțini bani în contul din banca emisiunii. Cei care am urmărit emisiunile cu pricina, mai mult pentru amuzament decât pentru meditații filosofice, am putut constata lucruri foarte interesante în modul de desfășurare a competiției. Cum ar fi, de pildă, criteriile invocate de concurenți pentru eliminarea verigii slabe, gen: mi s-a părut că e mai slab pregătit; sau pentru că nu ar fi adus bani în cont, ceea ce, în mod deosebit în primele runde, par a fi justificate de prestațiile îndoielnice ale celor eliminați. Pe măsură ce emisiunea se apropie de final, începând de pe la cea de a cincea rundă au loc un fel de execuții necruțătoare a celor socotiți mai bine pregătiți teoretic și, în consecință, mai apți pentru a câștiga sumele adunate în joc, în jur de 100 de milioane de lei la fiecare competiție. Nu o dată am asistat cu revoltă abia stăpânită la mârșave jocuri de culise ale mediocrilor în scopul înlăturării celor mai buni. Votând fără scrupule și aș spune fără jenă, pentru eliminarea celui mai bun, unii recunosc în mod sincer că vor să-l înlăture pe concurentul cel mai puternic, în timp ce alții o dau pe vorbe viclene, susținând că după a lor părere au votat corect, cu onestitate. Adevărul e că la această emisiune- concurs, arareori a câștigat cel mai bun. De regulă însă veriga cu adevărat puternică a fost trimisă la plimbare de votul calculat al celorlalți.

Lupta desfășurată pe ecran nu respectă întotdeauna nici regulile valorilor care ar trebui să se impună și nici pe cele morale.

ȘTEFAN TABUIA

(Continuare în pagina 5)

Sindicaliștii cer anularea Hotărârii prin care CET a fost atribuită Consiliului Local

„NU FACEȚI EXPERIENȚA PE SEAMA ARĂDENILOR"

• angajații CET nu au încredere în primar și investitori

Foto: ONORIU FELEA

Pag. 7

Ambasadorul Franței, oaspete al Aradului

FRANȚA - INTERESATĂ ÎN COOPERAREA INTERREGIONALĂ CU REGIUNEA V VEST

Pag. 5

DISTINȘI CITITORI AI NOII CATEDRALE ORTODOXE ARĂDENE

Foto: VIOREL MUSCA

Pag. 6

INFOTON
DEALER AUTORIZAT
Panasonic & Technics
Electrocasnice, Audio, Video, TV., Telecomunicații
str. Eftimie Murgu, nr. 74-76, tel./fax: 281800
magazin:
str. Lucian Blaga, nr. 2-4, tel./fax: 281595

„EURO CASSA" - UN SISTEM DE CREDITARE MAI MULT DECÂT SUSPECT

Pag. 3

La Mulți Ani, TV Arad!

În ianuarie 1990, deci la nici o lună de la evenimentele fierbinți ale revoluției, într-o perioadă încă destul de confuză, se năștea la Arad, grație entuziasmului, pasiunii și curajului unor oameni deosebiți, Televiziunea (liberă) Arad, unul dintre primele studiouri locale de televiziune din țară apărute după 1989. Au trecut de atunci 12 ani, perioadă în care, prin efortul întregului colectiv, prin profesionalismul și obiectivitatea dovedite zi de zi, TV Arad și-a câștigat un loc distinct în peisajul audio-vizualului din România, devenind post afiliat al Antenei 1.

Astăzi, în zi aniversară, dorim colegilor noștri de la Televiziunea Arad un sincer „La Mulți Ani", multă sănătate și bucurie alături de urarea sinceră de a realiza și pe mai departe emisiuni cât mai interesante, care să-i mențină mulți ani de-acum înainte în fruntea preferințelor telespectatorilor arădeni!

TVA
Televiziunea Arad
mereu aproape de tine
post afiliat antena 1

STIL CONFORT
• BUCĂTĂRII • DORMITOARE • CAMERE DE ZI • MOBILIER DE BAIE
VÂNZĂRI ÎN RATE
Calea Timișorii nr. 53; Tel./Fax: 278.820
Piața Spitalului Bl. 1D; Tel/Fax: 253.868

Calendar

◆ Astăzi, Soarele răsare la ora 7 și 46 de minute și apune la ora 17 și 7 minute.

◆ Au trecut 19 zile **din acest an**. Au mai rămas 346 de zile până în anul 2003.

◆ **Praznicul zilei: Biserica ortodoxă:** Cuv. Macarie Egipteanul; Arsenie și Marcu; Cuv. Eufrasia; **Biserica romano-catolică:** Sf. Marius și Marta; **Biserica greco-catolică:** Cuv. Macarie Egipteanul și Arsenie, arhiep. de Corint.

A venit BARZA!

La Arad: Rus Andrei Timotei, Fabian Zsolt Adalbert, Olah Timeea Izabela, Top Mădălina, Antoniu Anamaria Valentina.

La Lipova: Drăgoi Sebastian Ionuț, Guțu Tobias Sigfrid, Colceriu Ariana Alexandra, Ardelean Natalia Ioana, Năbaru Daliana Cornelia, Ianoșka Tabita Maria, Puda Amalia, Ciornei Robert Sebastian, Vezendan Mădălin Daniel, Brăișteanu Livia Alina, Lazăr Andrei Ioan, Herbei Alexandru Marian, Scorobete Ioana Roberta.

HOROSCOP

Sâmbătă, 19 ianuarie

Berbecul (21.03-20.04). Nu cheltuiți prea mult fiindcă veți avea accese de generozitate, care vă vor dezechilibra bugetul!

Taurul (21.04-20.05). În ciuda unor neînțelegeri relația dvs. cu partenerul de viață vă va satisface. O călătorie de plăcere, chiar și pentru o zi, v-ar face bine!

Gemenii (21.05-20.06). Vă puteți îmbunătăți situația financiară participând la jocuri de noroc, fără să exagerați! Sănătatea dvs. va fi satisfăcătoare.

Racul (21.06.-22.07). În această perioadă veți primi din partea persoanei iubite suficiente dovezi de afecțiune, așa încât vă veți hotărî să legalizați relația.

Leul (23.07-22.08). Pe plan profesional, veți fi tentat să faceți o schimbare și n-ar fi exclus să vă găsiți un alt loc de muncă. Totuși, ar fi mai bine să nu luați hotărâri în pripă!

Fecioara (23.08-22.09). S-ar putea să câștigați o sumă importantă de bani dintr-o afacere începută cu mai mult timp în urmă.

Balanța (23.09-22.10). Inițiativele dvs. se vor bucura de succes. Pe plan profesional, veți reuși să vă duceți la bun sfârșit toate activitățile. Puterea dvs. de convingere va fi maximă.

Scorpionul (23.10-21.11). Relația dvs. afectivă va evolua mulțumitor și chiar vă veți face planuri de perspectivă în legătură cu persoana iubită.

Săgetătorul (22.11-21.12). Deși situația dvs. financiară nu a fost dintre cele mai bune până acum, este foarte posibil să câștigați o sumă de bani. S-ar putea să aveți mici probleme de sănătate.

Capricornul (22.12-19.01). La locul de muncă veți fi derutat din cauza volumului mare de lucru, însă totul se va rezolva în scurt timp, dacă veți stabili care vă sunt prioritățile.

Vărsătorul (20.01-20.02). S-ar putea ca în acest weekend să cheltuiți niște bani pentru îngrijirea sănătății dvs. Ar fi bine să fiți atent la regimul alimentar și, chiar să-l îmbogățiți în vitamine.

Peștii (21.02-20.03). Sunt posibile unele momente tensionante în cadrul vieții dvs. afective. Dacă veți accepta reproșurile și vă veți schimba comportamentul totul va intra pe făgașul normal.

METEO

Vremea va fi normală termic. Cerul va fi temporar noros și izolat, mai ales în cursul nopții, va ninge slab. Vântul va sufla în general slab. Dimineața se va semnala ceață în zonele joase.

• Temp. max.: -1 la +2°C; Temp. min. -6 la -3°C.

Au plecat dintre noi!

Vălean Iuliana (1931), Potre Elisabeta (1930), Cherecheș Floare (1919), Vesa Nicodim (1927), Zaray Rozalia (1917), Zoica Traian (1925), Dimulescu Floare (1942), Mercea Pavel (1925).

„Adevărul" vă ascultă

La telefonul dimineții, 280944, între orele 9,00-12,0

● D-na Tavi Pârv dorește să mulțumească dr. Magdale Turlea, asistentei șefe, Carmen Iancu și întregului personal Secției de oftalmologie al Spitalului Clinic Municipal pentru îngrijir acordată în timpul spitalizării.

● D-na Borda din Grădiște reclamă că a primit o pubelă pen gunoi de 80 de litri când pe procesul verbal scrie că ar fi vorba una de 120 de litri. „Partea proastă este că dacă se distruge, eu fi obligată să plătesc una de 120 de litri", se plânge femeia. Pen a clarifica această problemă, ne-am adresat d-lui Iosif Clodnit director la S.C. Salubritate S.A. care a promis că un angajat societății va merge la dumnevoastră acasă pentru a remed această situație.

Redactor de serviciu, A.

Cultură fără ... „frontiere

Zilele trecute, la Penitenciarul Arad, în organizarea cpt. Ovidiu Teodorescu și a doamnelor Nicoleta Gherle și Carmen Crișan de la Asociația „Europa pentru Europa", a avut loc o interesantă acțiune literar-artistică, dedicată „poetului nepereche", Mihai Eminescu. Au citit din poeziile și însemnările lor Vasile Toderaș, Adrian Pel Irina Șerbănescu, Adrian Bo Daniel Mitre și Carmen Corc Au fost invitați prof. de mu Cârpaci Vilhelm și scriito Sabin Bodea, directorul Edi „Viața arădeană", care le-a v participanților despre creație general, și le-a recitat din surile proprii.

Cinematograf

Dacia: Unicul (SUA) 10; 12; 14; 16; 18; 20
Mureșul: Manechinul (SUA) 10; 12; 14; 16; 18
Arta: O chestiune de gust (SUA) 16; 18; 20
Sala Mică: Jurnalul lui Bridget Jones (SUA) 15,30; 17,30
Progresul: Grinci a furat Crăciunul (SUA) 15;
Taxi 2 - Operațiunea Ninja (Franța) 17

UTILITARE

PIEȚE, TÂRGURI

Astăzi este zi de piață la Chișineu Criș, Lipova, Pâncota, Felnac, Grăniceri, Hălmagiu, Moneasa, Pecica, Vărșand, Socodor, Șeitin, Vladimirescu, Zimandu Nou, Covăsânț. Târguri **săptămânale** se desfășoară astăzi la Lipova, Pâncota, Hălmagiu, Moneasa.

FARMACII DE SERVICIU

• Farmacia **REMEDIUM** Arad, B-dul Revoluției nr. 52-54. Program luni-vineri: 7,30-20,00, sîmbătă 8,00-14,00. Telefon 233195.* Farmacia **OMNIAFARM**, Calea Aurel Vlaicu, Bl. Z28, cu program zilnic de la orele 8,00-22,00. Telefon 271724.

* Farmacia **LIBRO PHARMA** non stop, Calea Aurel Vlaicu 60-68 (lângă stadionul UTA) telefon 212.992.

URGENȚE STOMATOLOGICE...

... asigură Cabinetul din str. Crișan (în spate la Gionelli), program non-stop. Telefon: 253794.

• În zilele de sâmbătă și duminică, urgențe stomatologice asigură și cabinetul din B-dul Revoluției nr. 62, ap. 17, între orele 9,00-19,00. Telefon: 256665. Cabinetul Stomatologic din Calea Victoriei nr. 7 A asigură zilnic urgențe, inclusiv sâmbăta, între orele 10-15. Telefon 095.565.622.

ÎNTRERUPERI DE CURENT

Sâmbătă: Agrosem Aradul Nou - Birouri; str. Arpad, Bucovinei, Cireșoaiei, Bd. Revoluției Bl. A, B, L1, R, T, 3/3, 4/1, 4/2, 4/3.

ÎNREGISTRĂRI ÎN CAZ DE DECES

Biroul de Stare Civilă - decese face înregistrări după următorul program: sâmbătă și duminică, între orele 9,00-11,00 și luni 8,00-14,30. Tel. 281850.

TELEFON DE URGENȚĂ LA POLIȚIE: 955

Nereguli de muncă, sancționate cu 55 milioane de lei

Controalele efectuate de inspectorii de muncă de la Inspectoratul Teritorial de Muncă vizând depistarea și combaterea muncii fără forme legale dar nu numai, au dus la identificarea mai multor agenți economici care practicau acest gen de muncă. Astfel au fost depistate firmele: SC Real Friuli SRL (2 persoane), SC Cabana Dallas SRL (2 persoane), SC Motel Yna SRL Moneasa (3 persoane), SC Pitaris SRL (1 persoană) cărora li s-au aplicat amenzi în valoare de 28 milioane lei.

De asemenea, tot în cadrul acestor controale au fost constatate și alte încălcări ale legislației muncii: neînregistrarea în termen legal a contractelor de muncă, nedepunerea dovezilor de plată a salariilor, nedepunerea actelor necesare de încetare a activității etc., pentru care s-au aplicat amenzi în valoare de 27 milioane lei.

Raidurile „alba-neagra" în județ...

Acțiunile de prindere și amendare a celor care practică în locuri publice jocul de noroc „alba-neagra" continuă. Urmare a informațiilor deținute de polițiști s-au făcut razii și în localitățile **Lipova, Conop** și **Bârzava.** Ofițerii din cadrul Serviciului Poliției Judiciare au depistat șapte persoane cunoscute care practicau jocul „alba-neagra". Toți cei șapte au fost duși la Poliție unde au fost amprentați și fotografiați.

Cu acest prilej a fost identificată și minora **Leșan Ana-Maria** (17 ani), din Sântana, dispărută de la domiciliu.

Infracțiuni

Polițiștii l-au condus la arest pe **Bara Viorel Ionel** (15 ani), din Buziaș, care a pătruns prin efracție în magazinul **AF Miflor Arad**, de unde a sustras bunuri alimentare în valoare de 5 milioane lei. ■ Urmează a fi prezentat Parchetului, în vederea emiterii mandatului de arestare preventivă, **Oros Petru** (55 ani), din Zimandul Nou, care în noaptea de 16/17 ianuarie a.c, a forțat ușa autoturismului AR-01-LMB, de unde a sustras mai multe bunuri în valoare totală de un milion lei. ■ I s-a întocmit dosar penal și este cercetat în stare de libert **Marcu Samir** (19 ani), Curtici care, ieri, a sust dintr-un vagon de marfă ce garat în Stația CFR Curtici, c tatea de 270 kg fier vech Este cercetat **Ursu Ioan** ani), din Mocrea care a sus din „ograda" Ocolului Silvic - 1.228 metri cubi material nos. Valoarea prejudiciului de 1.060.000 lei. ■ Cu d penal s-a ales și **Brânduș** (31 ani), din Olari, care a depistat conducând un au rism pe drumurile publice fă poseda permis de conducer

Cursuri de calificar

Agenția Județeană pentru Ocuparea Forței de Muncă (AJOFM) Arad, cu sediul în Arad, str. Gheorghe Lazăr nr. 20, solicită oferte tehnice și financiare din partea furnizorilor de servicii de (re)calificare și perfecționare profesională, pentru organizarea cursurilor de (re)calificare și perfecționare profesională, cuprinse în Programul de formare p sională pentru anul 2002, pe următoarele ocupații: mod confecții; croitor-confecți îmbrăcăminte după comand

„Ofertele pot fi depus sediul AJOFM Arad, până la de 24.01.2002", ne-a mai mat dl. Ștefan Pascu, direc executiv al AJOFM Arad.

ADEVĂRUL
COTIDIAN INDEPENDENT ARAD
Editor: S.C. ADEVĂRUL S.R.L. Arad
COD FISCAL R 1681938 ● COD SICOMEX 19.604 ● CERTIFICAT J 02/1886 / 31 X 1991 ● COD SIRUES 020956601 ● ISSN 1220 - 7489

Redacția și administrația: 2900 Arad, Bd. Revoluției nr. 81. **Telefoane:** SECRETARIAT - 281802, fax 280655, 280625; ADMINISTRAȚIE - CONTABILITATE - 281797; MICA PUBLICITATE - 210775; MAREA PUBLICITATE - 280904; CLUBUL PRESEI - 280989.

Consiliul de administrație: președinte - **DOREL ZĂVOIANU**, telefon 281802, 280625; vicepreședinte - **MIRCEA DORGOȘAN**, telefon 210776; membri: **DOREL BARBU**, telefon 281797; **NICU COJOCARU**, telefon 280904; **MIRCEA CONTRAȘ**, telefon 280854.

Colegiul de redacție: MIRCEA CONTRAȘ (redactor-șef); **MARCEL CANCIU** (șef secție foto), telefon **281701**; **ALEXANDRU CHEBELEU** (șef secție sport), telefon **281701**; **NICU COJOCARU** (șef secție publicitate) telefon/fax: **280904**; **GABRIELA GROZA** (secretar general de redacție), telefon **280854**; **VASILE FILIP** (șef secție cultură-învățământ-tineret), telefon **281855; 280003**; **IOAN IERCAN** (șef secție politică), telefon **280943**; **DORU SAVA** (șef secție social-economic), telefon **281738**; **ȘTEFAN TABUIA** (șef secție actualități), telefon **281855; 280003**; **DOREL ZĂVOIANU** (președinte al Consiliului de administrație), telefon **281802, 280625.**

Difuzare - Marketing: MIRCEA ȚĂȘCĂ (șef secție)-telefon **280904**

Tiparul executat la S.C. MEDIAGRAF S.A. ARAD, str. Feleacului F.N., telefon 250902, fax 250920

„Adevărul" poate fi citit și pe Internet la adresa http://adevarul.arad.ro

Echipa de serviciu

IOAN TULEU
secretar de redacție

Bianca Felea, Adela Pop, Ioan Leac, Dina Rujan, Ramona Vidulescu
tehnoredactare computerizată

Olimpiu Bulzan, Doina Jurcă, Aurica Telcian, Dacian Toduța
corectură

CURSURI

Casa de Cultură a Municipiului Arad, anunță deschiderea cursului de secretariat. Cursul va avea durata de patru luni și va cuprinde: lb. engleză, lb. italiană și lb. germană, dactilografie și inițiere în operare PC. Înscrierile se fac zilnic, la sediul instituției din str. Gheorghe Lazăr nr. 1, între orele 9-13. Informații la telefon 211.918.

PREȚUL AURULU

BANCA NAȚIONA
Pentru gramul de aur c
K: prețul cu ridica 295.789 lei, iar preț achiziție - 266.210 lei.
PIAȚA NEAGRĂ. A
K: cumpărare - 150.000 vânzare - 155.000 lei/g
18 K: cumpărare - 180 lei/g, vânzare - 200.000

CURSUL VALUTAR

VALORI ÎNREGISTRATE IERI, 18 IANUARIE 2002

Denumirea valutei	BNR	BCR		BRD		Banca Transilvania		Banca Agricolă		Burs neagr	
		C	V	C	V	C	V	C	V	C	
Euro	28218	28050	28973	27990	29090	28350	29000	28200	29000	28500	29
Dolar S.U.A.	32019	32150	32550	32100	32650	32100	32350	32150	32700	32000	32
Marca germană	14428	14342	14814	14311	-	-	-	-	-	14400	14
Forint	116	111	121	-	-	113	119	-	-	117	1

Aurel Neagu, comandantul Poliției de Frontieră din România:

„IJPF ARAD - APORT IMPORTANT LA RIDICAREA VIZEI SCHENGEN"

Ieri, generalul de brigadă Aurel Neagu, inspectorul general al Inspectoratului General al Poliției de Frontieră din România a susținut o conferință de presă după ce a audiat raportul de activitate pe 2001 al Inspectoratului Județean al Poliției de Frontieră (IJPF) Arad. La întâlnirea cu ziariștii au mai participat col. Vasile Ciocan, șeful Direcției Poliției de frontieră Oradea și mr. C-tin Daminescu, șeful IJPF Arad.

Referitor la bilanțul polițiștilor de frontieră arădeni, generalul de brigadă Aurel Neagu l-a apreciat drept „unul cu rezultate foarte bune".

Domnia-sa a apreciat că implicarea și rezultatele angajaților IJPF Arad, în colaborare cu celelalte instituții ale statului din județ (Vamă, Parchet, Poliția, SRI, Gardă Financiară etc.) au fost și ele argumente importante în dosarul pe care țara noastră l-a prezentat Uniunii Europene pentru ridicarea vizelor.

Plecând de la recunoașterea unor neajunsuri, Aurel Neagu a opinat că obiectivele viitoare țin tocmai de remedierea acestora.

Generalul de brigadă Aurel Neagu (în centru), în stânga sa mr. C-tin Daminescu iar în dreapta col. Vasile Ciocan.

Astfel, în perioada următoare, vor fi puse în aplicare o serie de programe PHARE pentru dotarea tehnică din punctele de frontieră, specializarea personalului pe diverse domenii de activitate, totul pentru combaterea migrației ilegale și a criminalității transfrontaliere.

În altă ordine de idei, ca o concluzie a celor 18 zile de când românii pot circula fără viză prin Europa, Aurel Neagu s-a arătat foarte mulțumit: „Cifrele vorbesc de la sine. Din peste 30.000 de români care au încercat să intre în Spațiul Schengen, doar vreo două sute nu au putut intra. Celalți, într-o majoritate covârșitoare, nu au avut probleme să ajungă acolo, semn că oamenii au înțeles repede să se adapteze la noile condiții. În plus, deocamdată, semnalele primite de la reprezentanții țărilor din Uniunea Europeană sunt pozitive în ceea ce privește comportarea generală a turiștilor români."

NICOLAE OPREAN
Foto: AL. MARIANUȚ

„EURO CASSA" - UN SISTEM DE CREDITARE MAI MULT DECÂT SUSPECT

La solicitatea expresă a Gărzii Financiare Centrale, comisarii arădeni au efectuat un amplu control la S.C. „Euro Cassa" SRL, societate care se ocupă cu creditarea persoanelor fizice pentru achiziționarea de bunuri mobile și imobile.

Ceea ce a stârnit interesul Gărzii Financiare a fost modul „original" în care este conceput sistemul de creditare.

În loc de dobândă - taxă de mandatare

Societatea are sediul în Satu Mare, iar în Arad un punct de lucru unde comisarii nu au putut sta de vorbă decât cu un consultant angajat pe bază de convenție. Creditarea propriu-zisă se realizează prin încheierea unor contracte de mandatare. Societatea acordă împrumuturi clienților din fondurile de creditare constituite de aceștia (adică un sistem gen „Caritas").

„Activitatea este organizată în două grupuri în baza contractelor de mandatare: grupuri mici de 72 de persoane care pot împrumuta între 10 și 40 de milioane de lei pe o perioadă de trei ani și grupuri mari de 192 de persoane cu împrumuturi cuprinse între 50 și 200 milioane lei pe opt ani.

Comisioanele percepute pentru încheierea contractului sunt de 3% la grupuri mici și 2% plus TVA la grupurile mari" declară Dan Cancel, comisar-șef a GFA.

Nici măcar dobânda nu se numește dobândă ci taxă de mandatare care, este de 14,28% din suma solicitată (pentru grupurile mici) și 5,94% (pentru grupurile mari).

Câștigătorii - extrași din „pălărie"

Dacă până aici lucrurile nu dau prea mult de gândit, modul în care clienții pot intra în posesia împrumutului ne duce cu gândul la un joc de noroc.

Prima modalitate este tragerea la sorți (?!?). Iată ce spune comisarul șef despre ingenioasă metodă: **„În fiecare lună se organizează o tragere la sorți**. Fiecare membru din grup primește un număr de ordine, care este apoi introdus într-o urnă și prin tragere la sorți se desemnează un singur câștigător. Problema este că deși încheie contractul, clientului nu i se poate preciza o dată exactă la care poate intra în posesia împrumutului, dar cu toate acestea el plătește dobânda încă de la înscriere". O altă metodă este licitația, la care, pentru a participa clientul trebuie să renunțe la jumătate din suma solicitată. Însă până la rambursarea împrumutului, taxa de mandatare lunară rămâne neschimbată și calculată tot la suma solicitată inițial, chiar dacă s-a renunțat la jumătate.

Șapte arădeni au contractat împrumuturi

Societatea nu a reușit până acum să convingă prea multă lume de „oportunitatea" care i se oferă. „Doar șapte arădeni au apelat la acest gen de împrumut și dorim să-i înștiințăm din timp despre ceea ce se poate întâmpla, mai ales că societatea solicită garanții imobiliare, considerate ipotecă."

Nesancționați

Controlul de la „Euro Cassa" s-a finalizat fără sancționarea societății. **„Noi am fost solicitați de la centru să întocmim un raport, dar pentru că sediul firmei nu este în Arad, n-am aplicat nici o amendă. Dorim doar să aducem la cunoștiința cetățenilor că sistemul practicat de „Euro Cassa" este mai mult decât suspect și nu vreau să ne trezim cu o serie de cetățeni păgubiți"**, declară Dan Cancel.

Deocamdată, situația societății rămâne incertă, dar probabil că măsurile de rigoare vor fi luate la nivel mai înalt.

SORINA AMBRUȘ

Centrul Zonal de Crimă Organizată

A ANIHILAT O REȚEA DE TRAFIC DE CARNE VIE...

În contextul intensificării activităților specifice pe linia combaterii traficului ilegal de persoane, prostituției și proxenetismului transfrontalier, ofițerii **Centrului Zonal de Combatere a Crimei Organizate și Antidrog Timișoara** au organizat o amplă acțiune în noaptea de 16 pe 17 ianuarie a.c. Cu acest prilej a fost anihilată o filieră transfrontalieră de prostituție și proxenetism pe relația Republica Moldova-România - Iugoslavia. Acțiunea a fost condusă personal de generalul de brigadă **Mihai Gheorghe Stoica**.

În urma măsurilor întreprinse au fost depistate și reținute în vederea cercetărilor: **Zubade Aliona** (31 ani), **Sincarenco Svetnia** (24 ani), **Lesan Tatiana** (25 ani), toate din Florești - Republica Moldova și **Gavonia Mihaela Anghelina** (25 ani) din Băbeni - Vâlcea, **Oprea Daniela** (21 ani), din Prundeni Vâlcea și **Găvoiu Elena** (23 ani) din Băbeni - Vâlcea.

La audieri a rezultat faptul că acestea au fost găzduite la Reșița și urmau ca zilele următoare să fie călăuzite ilegal peste frontieră în vederea practicării prostituției în Iugoslavia. Călăuza trebuia să fie **Stanovici Drăgan Remus** (23 ani) din Ojejina - Caraș Severin. În baza probatoriului administrat rezultă că Stanovici a săvârșit infracțiunea de trafic de persoane, faptă prevăzută și pedepsită de Legea 678/2001. Așa după cum ne-a spus mr. **Arpi Covaci**, Stanovici D.R. urmează a fi prezentat Parchetului de lângă Curtea de Apel Timișoara, cu propunere de arestare preventivă. Cercetările continuă pentru stabilirea identității tuturor membrilor filierei, fiind implicați în această acțiune și câțiva arădeni.

S. GHILEA

Direcția regională de poștă Timișoara
Bd.Revoluției nr. 2

LICITAȚIE

Organizează în data de 05.02.2002, de la ora 11,00, la sediu, vânzarea prin licitație publică deschisă de mijloace fixe copiatoare tip RICOH FT4220, TOSHIBA, AGFA.

Relațiile privind copiatoarele și condițiile de participare se pot obține la sediul unității sau la telefon 056/199416, 056/294464 Serviciul dezvoltare.

În raid pe tramvaie cu agenții „Detectiv"

APROAPE 100 DE CĂLĂTORI CLANDESTINI PRINȘI ÎN NUMAI O ORĂ

În una din zilele trecute, un redactor al ziarului nostru a însoțit o echipă de lucrători ai Agenției „Detectiv", care au organizat un control în scopul prinderii celor care circulă fraudulos cu tramvaiul.

Rezultatele au fost neașteptate. În aproximativ o oră, timp în care au oprit peste 20 de garnituri, agenții de control au descoperit aproape 100 de persoane care circulau ilegal! Dar să vedem cum s-au petrecut lucrurile...

Victime și... amețiți

Ora 19 și 8 minute. Ne aflăm împreună cu agenții „detectivi" în zona Podgoria. Frigul de afară este pătrunzător. Tramvaiele circulă unul după altul...

Primul oprit are numărul șase și se îndreaptă spre centru. Nu este prea aglomerat, dar „isteți" se găsesc. Cea dintâi captură a serii este Simon Marta. Locuiește în Arad. Nu plătește amenda pe loc, pentru că nu are bani. Spune că are bilet, dar că ar fi uitat să-l composteze. Până acum vreo două săptămâni folosea abonament. Încearcă să-i înduplece pe controlori să treacă cu... vederea, dar în final pleacă spunând că o să plătească în următoarele 48 de ore.

În același mijloc de transport se mai află fără bilet Izabela Asaftei și Ionuț Asaftei (frați), din Nădlac. „Nu mi-am cumpărat bilet pentru că nu era deschisă caseria" - se scuză femeia. „Ce să fac - mai spune ea - o să plătesc pentru amândoi."

Lucian Radu din Zimandul Nou este unul dintre frauduloșii „fără grai". La orice întrebare adresată de redactorul nostru dă din umeri de parcă a amuțit. Probabil din cauza procesului verbal care tocmai i se întocmește...

Trei contravenienți la un controlor

Următorul autovehicul oprit este tramvaiul cu numărul șapte. Singurul dintre toate în care pasagerii sunt cu toții în regulă.

Vine treiul. E ticsit de călători. Agenții de control fac semn vatmanului. Tramvaiul se oprește, ușile se deschid, iar aceștia urcă, atenți ca nu cumva să scape vre-un clandestin. Fiecare agent coboară însoțit de cel puțin două persoane în neregulă. Ne îndreptăm spre unul dintre frauduloși. Un tip înalt, îmbrăcat cu gust. Arată bine, dar e cam guraliv. Ne spune că se numește Ciprian Păltineanu și că este foarte grăbit. Scoate rapid din buzunar 150 mii lei cu care se achită și urcă în alt tramvai bombănind.

Parcarea din vecinătatea Liceului de Artă este ocupată de un grup numeros de călători fără bilete.

Alexandru Brad din Secusigiu spune că a fugit după tramvai ca să nu piardă trenul. Și așa a uitat că mai trebuie cumpărat și un bilet... Pentru lapsusul de câteva minute i s-a întocmit și lui un proces verbal.

Mirela Radu din Aradul Nou invocă același motiv. „Am fugit după tramvai." Parcă era ultimul... „M-am grăbit și am zis că oricum la următoarea stație am să cobor pentru că merg în Aradul Nou și am uitat să compostez biletul..." Mirelei Dan i s-a aplicat o amendă pentru ca altă dată să nu mai „uite".

„Le dau 20.000 și mă lasă-n pace"

Dintr-un alt vagon de tramvai sunt coborâți Micloș Senti și Costel Ailincăi. Cel dintâi este din Arad și spune că a mai fost prins de agenții de control. Vorbește în șoaptă spunându-ne că are numai 20 de mii la el și că vrea să se înțeleagă cu controlorii. „D' aia nu mi-am luat bilet, că am zis că dacă mă prind le dau și lor niște parale și mă lasă în pace. Dacă nu..."

Costel Ailincăi este din Iași și a venit la Arad la școală. Învață la seral și pe lângă asta mai face și comerț stradal. Nu vrea să ne spună ce vinde, dar ne dezvăluie, că are „de rezolvat" vreo trei corigențe. Îndurare domnilor profesori... „Nu mi-am cumpărat bilet pentru că nu am bani." Vine de la „Bidi" unde a plătit intrarea 15.000 lei, dar bani de bilet spune că nu a mai avut.

Florin Dragomir din Arad este încă unul dintre acei prinși. Lucrează în construcții. Tocmai a fost deranjat de la cina pe care o lua în tramvai. Încearcă să mintă că și-a compostat biletul, dar până la urmă recunoaște că i l-a dat cineva la urcare.

Alexandru și Elisabeta Morschl (soți) sunt din Vladimirescu și ne spun că au abonament pe linia zece și dau de înțeles că li se pare corect să nu-i amendeze fiindcă nu și-au luat bilet pentru altă linie. Doamna cerea cu maliționitate: „Faceți-mi proces verbal! Ce bine că o să mă văd și în ziar!..."

Așteptăm alte tramvaie. În zonă se circulă tot mai rar. Liniște. Aproape că nu se mai aude nimic pe străzi, până când un grup de tineri care au luat ceva „la bord" dau glas unor manele languroase. Se îndepărtează...

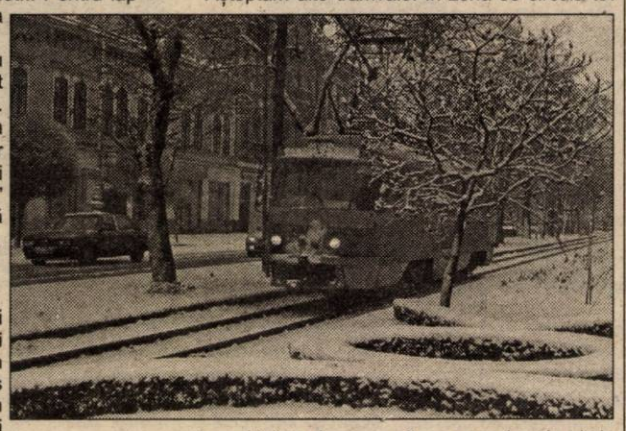

Flirtând cu agenții de control

Apare încă un tramvai. Controlorii pornesc din nou spre „ținte". De data asta coboară a domnișoară de aproximativ 23 de ani. O cheamă Loredana Iorga. Ne spune că merge la prietenul ei și că nu și-a cumpărat bilet pentru că nu are bani, nu lucrează. Surâde controlorilor, sperând că o să fie scutită de amendă. Pe unul dintre ei chiar îl strânge în brațe ca și cum l-ar cunoaște: „Așa-i că nu mă amendați?", se lingușește fata. După ce i s-a întocmit și ei un cuvenit proces-verbal, Loredana vine spre noi: „ Să nu mă bagați în ziar, că dacă vede mama, mă omoară!"

„Vă dau bonuri de masă!"

Auzim gălăgie. Curioși ce se întâmplă ne îndreptăm spre locul cu pricina. Un călător pe nume Gheorghe Petrișor este atât de inundat de aburii alocoolului încât nici nu mai își dă seama ce face... Agentul îl ia la întrebări. Acesta în loc să-i răspundă scoate bonurile de masă dintr-un portofel, rupe vreo patru și i le întinde celui care să străduia să-i facă procesul verbal. „Vă dau bonuri, că bani n-am", spune el, duhnind infernal a alcool. După întocmirea procesului verbal Gheorgehe își primește buletinul. Dezorientat o ia în altă direcție decât cea în care locuiește...

Între timp, un bărbat se ceartă cu controlorii. Aflăm că-l cheamă Ioan Panduru. Începe să strige cât îl tine gura: „Faceți asta degeaba, numai să vă aflați în treabă. Mi-am făcut biletul." Agentul de control ne spune că Panduru ar trebui să afle că biletul se compostează imediat după urcarea în tramvai, nu după două stații, când i-a recunoscut pe controlori. „Nu semnez nici un proces verbal! Mă duc la Poliție. Nu există aici nici o înțelegere..." Dar până la urmă s-a lăsat convins.

32 de amenzi plătite pe loc

Frigul de afară este tot mai supărător. Obosiți și înghețați după câteva ore de stat în frig ne ducem spre casă, lăsând agenții de control să-și facă meseria mai departe. Până la orele 11,00. pe tot parcursul acestei seri au fost aplicate 32 de amenzi a câte 150 mii lei, care au fost plătite pe loc și s-au întocmit 34 de procese verbale. 40 de călători nu au putut fi identificați decât la Poliție, unde li s-au întocmit și procesele verbale.

Pavel Piroș - directorul Agenției Detectiv ne informează că majoritatea clandestinilor sunt prinși pe liniile doi și în centru. Iar orele la care aceștia circulă sunt dimineața între 6,30 și 8,30 și seara între 19,00 și 23,00.

NADIA BODRAN
Foto: ȘTEFAN MATYAȘ

Pe termen scurt
SUBPREFECTUL REMEȚAN A DEVENIT PREFECT

* La videoconferința de ieri, de la Prefectură, locul ocupat în mod obișnuit de fostul prefect ***Gheorghe Pele*** a rămas gol. Acesta a fost destituit, cu două zile în urmă, motivele deciziei cu pricina fiind nerealizarea criteriilor de performanță stabilite la începutul anului trecut și slabele rezultate obținute la nivelul județului. Numele noului prefect se va cunoaște abia peste aproximativ două săptămâni.

* Până atunci, interimatul va fi asigurat de subprefectul ***Florin Remețan***, care a devenit, pe termen scurt, prefect.

* După ce a trecut în revistă subiectele discutate la Ședința de Guvern de joi, premierul Adrian Năstase a mustruluit timp de vreo zece minute televiziunile care ***„din lipsă de bani, probabil, pentru a cumpăra filme de valoare sau pentru a realiza alte emisiuni interesante, dau pe post talk-show-uri mult prelungite cu sau despre cazul Vântu, împănate cu diverse acuzații chiar și la adresa unor oameni politici. Sunt de părere că numele vehiculate în aceste emisiuni trebuie reținute, persoanele suspectate fiind interogate, apoi, de Poliție, spre a se face lumină în caz o dată pentru totdeauna și a se termina cu toate astea."***

* Adrian Năstase s-a mai referit și la cele hotărâte în legătură cu statutul aleșilor locali. ***„Consilierii, locali sau județeni, pot fi acționari la diferite societăți comerciale, dar dacă instituțiile în cadrul cărora își desfășoară activitatea ca și consilieri încheie contracte cu societățile la care sunt acționari se poate considera, de către contribuabili, că se face „trafic de influență". Iar cetățenii vor judeca negativ astfel de situații. Dacă vor să rămână acționari la anumite societăți, o pot face numai dacă renunță la statutul de consilier, în cazul în care societatea cu pricina încheie un contract sau altul cu Primăria sau cu Consiliul Județean."***

Videoconferință la Prefectură

* Cum o fundație din Marea Britanie dorește să pună bețe în roate proiectului guvernamental românesc „Dracula Parc" (pe motiv că parcul se va amplasa la numai șase kilometri depărtare de cetatea medievală Sighișoara - acest fapt „poluând vizual monumentul de la Sighișoara"), premierul s-a exprimat, la Londra, în sensul că ***„ar fi cazul ca România să se ridice de la turismul patriarhal practicat până acum, la acela adevărat, care aduce bani din occident. Nimeni nu poate să ne împiedice să facem acest lucru, atâta timp cât tot occidentul beneficiază de parcuri de distracții de tot felul, apropiate sau mai puțin apropiate de zone pe care ar putea să le agreseze vizual."***

* Prefecții din țară au fost sfătuiți, de către premier, să se ocupe îndeaproape de manifestațiile prilejuite de împlinirea a 143 de ani de la unirea Principatelor. Președintele României, ***Ion Iliescu***, va fi, în ziua de 24 ianuarie, la Iași.

* Adrian Năstase a ținut să le reamintească bugetarilor din țară că au de recuperat zilele de 24 și 31 Decembrie, declarate libere anul trecut. Prin urmare, aceștia vor lucra în sâmbetele de 19, respectiv 26 ianuarie.

* Pentru prima oară în acest an, ***Octav Cozmâncă***, ministrul Administrației Publice, a intrat în direct cu județele. Prefecturile au fost chestionate cu privire la stadiul definitivării Cărții Albe a Guvernării, iar Consiliile Județene cu privire la stadiul adoptării bugetelor locale.

* Dacă în privința Cărții Albe a Guvernării, Aradul se află într-un stadiu avansat, după cum a informat Guvernul ***Petru Ciacli***, secretarul general al Prefecturii Arad, nu la fel poate spune și Consiliul Județean despre bugetele locale. ***Gheorghe Falcă***, vicepreședintele C.J. Arad, a informat Guvernul că toate bugetele sunt aprobate, dar s-au făcut două greșeli care vor fi rediscutate. De asemenea, va fi rediscutat și bugetul municipiului Arad, care dorește să ia un împrumut pentru investiții.

* Gheorghe Falcă a mai sesizat Guvernul și cu privire la imposibilitatea înființării biroului vamal preconizat a se deschide la aeroportul Arad, fiindcă nu s-a primit nici până acum avizul Ministerului Agriculturii. Octav Cozmâncă a reținut aspectul, atrăgând atenția ministrului Agriculturii să aibă problema în vedere.

EUGENIA BÂRDAȘ

ANGAJAȚII DE LA AEROPORTUL ARAD AU RĂMAS FĂRĂ TICHETE DE MASĂ

* Banii au fost trecuți la „investiții"

În ședința Consiliului Județean au fot aprobate bugetele societăților aflate în subordinea C.J. (Aeroport, Construcții Rutiere, RAAC). „Constatând că la Aeroport nu sunt bani de investiții, că funcționarea aeroportului depinde foarte mult de un utilaj pentru deszăpezire, s-a hotărât ca suma destinată tichetelor de masă, 827 de milioane de lei, să treacă la investiții", spune vicepreședintele C.J., Gheorghe Falcă.

Utilajul respectiv (ce costă aproape 3 miliarde de lei) va fi achiziționat în leasing, printr-o licitație ce va fi organizată de conducerea societății.

G. K.

GREȘEALĂ SAU REA-VOINȚĂ?

Zilele trecute, Constantin Gherasim, de 75 de ani, s-a prezentat la ghișeele Direcției Fiscale a Primăriei, pentru a-și plăti dările, ca un bun contribuabil. Ziua respectivă s-a dovedit a fi, însă, una cu ghinion pentru bietul pensionar. **„Aveam la mine bani pentru plata impozitului pe clădire și a taxei de salubritate. M-am prezentat la un ghișeu și am dat toți banii pe care îi aveam la mine, convins că achit ambele taxe. Nu mică mi-a fost însă mirarea când am primit o chitanță care certifica faptul că am achitat 700.000 și nu 1,2 milioane câți i-am dat eu casierului. Și nici restul de 500 de mii nu a vrut să mi-l mai înapoieze, pe motiv că eu i-am dat doar 700.000 lei."** Nemulțumit de obrăznicia casierului, dl. Gherasim a apelat la șeful Direcției Fiscale, care a dispus inventarierea casieriei. Totuși suma nu a fost de găsit, și dl. Gherasim a plecat acasă luându-și gândul de la bani. Din fericire pentru el, angajatul care a comis „greșeala" s-a prezentat la dl. Gherasim acasă cu banii, cerându-și scuze pentru neplăcerile create.

Cum s-au găsit până la urmă banii și ce l-a îndemnat pe angajatul direcției să-i restituie, nu știm, dar sperăm că pe viitor contribuabilii vor fi tratați cu mult mai multă atenție și corectitudine.

S. AMBRUȘ

2000 DE ADEVERINȚE, ÎNTR-O SĂPTĂMÂNĂ

Odată cu apariția legii 416/2001, privind venitul minim garantat, Agenția Județeană de Ocupare a Forței de Muncă a fost asaltată de arădenii care au nevoie de adeverințe, necesare la întocmirea dosarului pentru acordarea ajutorului social. Astfel, într-o singură săptămână, AJOFM Arad a emis 2000 de astfel de adeverințe. Persoanele care solicită ajutor social de la Primărie, conform legii mai sus amintite, și au nevoie de aceste adeverințe, trebuie să se prezinte la AJOFM cu buletinul de identitate, carnetul de șomer (dacă sunt șomeri) și cartea de muncă. Cei care nu au fost angajați trebuie să prezinte la AJOFM buletinul de identitate și actele de studii. Întrunind aceste condiții, persoanele solicitante de adeverințe de la această instituție, pot intra în posesia lor. De reținut că AJOFM nu acordă ajutor social ci doar un element necesar la întocmirea dosarului. Pentru că solicitanții acestor adeverințe sunt în număr mare, conducerea AJOFM Arad a hotărât ca în luna ianuarie programul ghișeelor unde se eliberează aceste adeverințe să fie modificat, după cum urmează: luni și miercuri, între orele 8.00-14.00; marți și joi, între orele 8.00-17.00 și vineri între orele 8.00-12.00. De asemenea, în zilele de sâmbătă 12 ianuarie și 26 ianuarie, programul de lucru se va desfășura între orele 8.00-12.00.

R. M.

AMBASADORUL FRANȚEI, ÎN MIJLOCUL FRANCOFONILOR ARĂDENI DE TOATE VÂRSTELE

Excelența-Sa a înmânat distincția de cavaler al „Palmelor Academice" doamnei profesoare Lavinia Văgălău

Ieri dimineață, Colegiul Național „Moise Nicoară" a fost gazda unui important oaspete: ***Excelența-Sa Pierre Ménat, Ambasador al Franței în România***. Timp de o oră, Ambasadorul a fost în mijlocul elevilor și profesorilor arădeni, însoțit de atașatul cultural, de atașatul economic al Ambasadei și de reprezentantul Camerei de Comerț franceze în România.

După ce a semnat în Cartea de aur a Colegiului și a dialogat cu profesorii catedrei de limba franceză de la Colegiul „Moise Nicoară" despre predarea acestei discipline în Arad, Excelența-Sa Pierre Ménat a fost prezent în sala festivă a școlii, arhiplină.

O „panoramă" francofonă i-a fost oferită Ambasadorului de elevii arădeni: copiii de la grădinița de limbă franceză din Alfa, Miniamifranii de la Școala Generală nr. 22 și „marii" amifrani. Ambasadorul l-a felicitat pe Florin Didilescu pentru prestația elevilor și ce înseamnă ea pentru francofonie. Momentele de spectacol francofon au fost punctate de aplauze din partea publicului.

Momentul culminant al vizitei Ambasadorului la Colegiul „Moise Nicoară" a fost înmânarea distincției de cavaler al „Palmelor Academice" doamnei profesoare Lavinia Văgălău. Ambasadorul Franței a vorbit despre prestigioasa activitate didactică a profesoarei care, de mai bine de 30 de ani, le oferă generațiilor de elevi din „Moise Nicoară" o deschidere spre cultura, limba și civilizația franceză. Deși cu o săptămână în urmă a suferit un accident de mașină, d-na profesoară Lavinia Văgălău a fost prezentă pentru a primi distincția. Domnia-sa și-a exprimat atașamentul pentru cultura latinității europene, pentru această școală „venerabilă dar mereu tânără". ***„Dedic acest premiu tuturor colegilor mei și elevilor noștri"***, a încheiat Lavinia Văgălău.

Și cum nu se putea să plece cu mâna goală, Excelența-Sa a primit un cadou - mascota și tricoul AMIFRAN.

C. LATU

FOTO: ȘT. MATYAȘ

Democrații trebuie să aleagă:
CONSILIER SAU PARTENER DE AFACERI!

Biroul Permanent Județean al PD Arad s-a întrunit ieri într-o ședință cu scopul de a discuta dispoziția partidului care se referă la incompatibilitățile aleșilor locali ai partidului. Concret, este vorba despre o hotărâre prin care li se cere aleșilor locali sau județeni ai PD să opteze, dacă este cazul, între calitatea de consilier și cea de partener de afaceri a consiliilor din care fac parte sau al societăților din subordinea acestor instituții. Pentru că este greu de făcut o astfel de evaluare pe loc, consilierii PD Arad au termen până marți pentru a-și analiza propria situație și a o prezenta partidului.

În cadrul unei conferințe de presă, președintele PD Arad, Gheorghe Seculici, a spus că nu crede ca vreunul dintre consilierii municipali sau județeni ai PD Arad să se afle în situație de incompatibilitate. **„Cred că eu sunt principalul vizat și vreau să vă spun că nu am nici un fel de afaceri cu societățile subordonate CLM. Am câștigat o licitație la una dintre aceste societăți, dar în legislatura trecută"**, a adăugat liderul democrat.

Prezent la dezbaterile biroului, vicepreședintele PD, Alexandru Sassu, a explicat decizia conducerii partidului: **„Legea Administrației Publice Locale stabilește aceste incompatibilități, dar guvernul a stabilit că aceste prevederi vor fi aplicate doar din 2004. PD consideră că, pentru asanarea morală a vieții publice românești, aceste prevederi trebuie aplicate încă de acum și am cerut membrilor partidului nostru să se conformeze. Punctul nostru de vedere este că și celelalte partide ar trebui să facă același lucru."**

Alexandru Sassu a participat la o întâlnire cu Liga Pensionarilor din cadrul PD Arad, pentru a afla care sunt problemele acestei categorii sociale. Așa cum era de așteptat, majoritatea doleanțelor prezentate de aceștia se referă la condițiile de trai și la veniturile insuficiente pe care le primesc. Vicepreședintele PD crede că cererile pensionarilor arădeni sunt îndreptățite, dar că nu le-a putut promite acestora mare lucru: **„este greu de crezut că, în condițiile de astăzi, situația lor se va îmbunătăți. Guvernul nu este dispus în acest moment să cheltuiască, fie și cu cap, pentru asigurarea unui venit celor aflați în dificultate."**

Pentru că, la cererea democraților arădeni, Alexandru Sassu (deputat de Timiș) va încerca să suplinească lipsa unui deputat PD de Arad, acesta va veni la Arad cel puțin o dată pe lună. De altfel, PD a luat decizii similare pentru toate filialele județene care nu au reprezentanți în Parlament.

FLAVIUS GHENDER

PENSIONARII ARĂDENI AU REDUCERE ȘI PE AUTOBUZE

Pensionarii arădeni au solicitat în mai multe rânduri ca facilitatea pe care o au la transportul local cu tramvaiul să se aplice și în cazul autobuzelor. Consiliul Județean a aprobat o reducere din valoarea abonamentului lunar al pensionarilor, în funcție de pensia acestora.

Astfel, pensionarii cu pensie mai mare decât salariul minim pe economie vor beneficia de o reducere de 50% din abonament; cei cu pensia sub salariul minim pe economie au o reducere de 80% din abonamentul lunar. Pensionarii care au peste 70 de ani vor călători pe autobuze gratuit, în baza buletinului de identitate.

G. K.

Ambasadorul Franței - oaspete al Aradului

FRANȚA - INTERESATĂ DE COOPERAREA INTER-REGIONALĂ CU REGIUNEA V VEST A ROMÂNIEI

** Franța va continua să susțină eforturile de integrare europeană ale României*

☛ După vizita de la Liceul „Moise Nicoară", ambasadorul Franței la București, Pierre Mênat s-a întâlnit cu oficialitățile arădene la Palatul Administrativ. Excelența-Sa s-a întreținut câteva minute la Prefectură cu prefectul interimar al Aradului Florin Remețan. Acesta i-a spus ambasadorului francez că, deși există multe cazuri de colaborare între comunități locale din România și Franța, nu există încă o situație exactă a acestora.

☛ Staff-ul ambasadorului Pierre Mênat s-a întâlnit apoi cu primarul Dorel Popa, prefectul interimar Florin Remețan și cu președintele CJA Caius Parpală, în biroul ultimului. Au fost abordate probleme legate de oportunitățile pe care le prezintă Aradul pentru investitorii francezi și posibilitatea unor cooperări între regiunea noastră și unele unități administrative franceze. De altfel, ambasadorul a fost însoțit de președintele Camerei de Comerț franceze în România și de către șeful misiunii economice a ambasadei.

☛ **„Sunt bucuros să fiu în Arad în cadrul unei vizite în această regiune. Obiectivul vizitei este acela de a face mai cunoscută politica Franței în România și legăturile strânse cu această regiune"**, a spus Pierre Mênat în deschiderea conferinței de presă. Acesta a considerat că, în anul recent încheiat, relațiile dintre România și Franța au înregistrat un progres, exemple în acest sens fiind vizita lui Adrian Năstase în Franța și vizita premierului Francez în România. **„Există multe proiecte comune pozitive care au fost realizate, unul dintre acestea fiind ridicarea vizelor, în urma unui demers comun"**, a spus Mênat.

Excelența-Sa a remarcat și buna cooperare economică, Franța fiind cel mai important investitor în România și al treilea din Arad. Ambasadorul francez și-a manifestat interesul pentru cooperarea inter-regională cu zona noastră, cu regiunea de dezvoltare V Vest. În acest sens, va fi trimis un consilier francez la Timișoara pentru Regiunea V Vest, care se va ocupa de derularea fondurilor venite de la nivel european. În viitor, Camera de Comerț franceză se va descentraliza, pentru a lucra mai eficient și în această zonă.

☛ Franța va continua să sprijine demersurile de integrare europeană ale României în special în condițiile în care Pierre Mênat consideră că România a făcut progrese importante în ultima perioadă: **„România a deschis mai mult de jumătate din capitolele de negociere cu UE și a făcut progrese în absorbția acquis-ului comunitar."**

☛ Ambasadorul Franței a acceptat să comenteze problema corupției din România, dar în nume personal, nu ca poziție oficială a Franței. Acesta crede că sunt trei tipuri de corupție: **corupția mică** (foarte greu de combătut), **corupția la nivelul partidelor politice** (o problemă și pentru Franța) și **corupția legată de crima organizată**, care este în același timp și o problemă europeană. **„Guvernul a dovedit că s-a angajat într-o luptă serioasă de combatere a corupției. Este o problemă pentru voi, pentru investitorii străini și pentru integrarea europeană a României".**

☛ Staff-ul economic al Ambasadei Franței consideră că este o falsă problemă concurența economică dintre Timișoara și Arad. Fiecare dintre cele două orașe are atuuri proprii, dar există și atuuri comune, ale regiunii V Vest.

FLAVIUS GHENDER

Foto: ȘT. MATYAȘ

PUR ÎȘI DOREȘTE UN GRUP PARLAMENTAR PROPRIU

**** Interviu cu dl. NICU COJOCARU, deputat PUR***

– Ce v-ați propus pentru vacanța parlamentară?

– În perioada vacanței parlamentare m-am implicat mai mult în activitatea de partid, bineînțeles, fără a neglija activitatea propriu-zisă din circumscripție.

– În legătură cu activitatea de partid, putem vorbi despre două planuri: activitatea din organizația județeană și activitatea în contextul conducerii centrale a partidului...

– Să le luăm pe rând. La nivel de județ, împreună cu colegii din Biroul Executiv, am alcătuit o strategie pe termen scurt, astfel încât să înființăm organizații PUR în toate localitățile județului. Există numeroase personalități care nu s-au înregimentat politic până acum și care doresc să adere la doctrina umanistă, o doctrină nouă, de fapt o premieră în viața politică românească - care dă posibilitatea manifestării libere a personalității umane.

– Dar la nivel central?

– Am fost solicitat de conducerea centrală a partidului, personal de către președintele Dan Voiculescu, pentru a elabora o strategie în legătură cu atragerea unor demnitari de valoare în viitorul grup parlamentar PUR...

– Așadar, PUR dorește să-și alcătuiască un grup parlamentar propriu?

– Ne propunem acest lucru, cu atât mai mult cu cât noul regulament de funcționare a Camerei Deputaților este permisiv în acest sens. Altfel spus, un grup parlamentar mixt, împreună cu parlamentari independenți care au aderat la partidul nostru.

– D-le deputat, la alegerile trecute parlamentarii PUR au candidat pe listele PDSR-ului. Să înțelegem că prin înființarea unui grup parlamentar propriu PUR se îndepărtează de partidul de guvernământ?

– Nu neapărat. PUR are o doctrină social-liberală, care poate sprijini în mare măsură actualul program guvernamental. Noi susținem că personalitatea și demnitatea umană se pot afirma doar în condițiile existenței unui anumit nivel de bunăstare, încurajând cu prioritate interesele întreprinzătorilor particulari și inițiativa privată, ceea ce va conduce la dezvoltarea unei puternice clase de mijloc în România.

DORU SINACI

PUR ARAD - LA ORA BILANȚULUI

PUR Arad a analizat, în cadrul ședinței Consiliului județean al partidului, activitatea pentru anul 2001. Așa cum era de așteptat, umaniștii au fost mulțumiți de activitatea prestată în anul trecut, an în care au reușit „achiziția" deputatului Nicu Cojocaru și a mai multor consilieri județeni și locali.

PUR Arad a stabilit și programul pe acest an. În primul rând, se așteaptă finalizarea alegerilor în județ și organizarea, în primul semestru al anului, a alegerilor de la nivel județean. Tot ieri, umaniștii au sărbătorit ziua de naștere a mai multor notabilități din cadrul partidului: președinta Lia Ardelean și vicepreședinții Baniciu și Pascu.

F.G.

PE TINERII MAGHIARI DIN ARAD NU-I INTERESEAZĂ LEGITIMAȚIILE DE MAGHIAR

Ieri, redacția ziarului „Jelen" a găzduit o masă rotundă. Discuțiile s-au purtat pe tema legitimațiilor de maghiar. Au participat peste 200 de persoane. Mai exact, peste 200 de bătrâni. Andrei Ando, redactorul-șef al publicației „Jelen", și-a exprimat dezamăgirea față de lipsa de audiență la tineret: „Nu comentez lipsa de audiență la tineri. Constat doar că tinerii nu au răspuns acestui demers. Sunt puțin dezamăgit, pentru că mă interesa în primul rând opinia tinerilor." * Invitații de marcă ai serii au fost deputatul Tokay György, Mihai Matekovics și Cziszter Kálmán, care au luat loc în prezidiu. * Deși s-a vorbit doar în limba maghiară, toți cei interpelați, în frunte cu redactorul-șef Andrei Ando, au știut să ne spună pe românește: **„Toate sondajele de opinie arată că ungurii sunt nemulțumiți de faptul că maghiarii din România vor primi locuri de muncă."**

S. TODOCA

După ce a căzut ideea polului socialist

PSM DOREȘTE O COLABORARE CU PARTIDUL DE GUVERNĂMÂNT

Președintele PSM Arad, Mihai Lelik spune că ideea alcătuirii unui pol socialist este doar o amintire. Acesta a afirmat că principala cauză a acestui eșec este neseriozitatea PSRN și a președintelui Ioan Radu.

PSM analizează două variante pentru alegerile din București, de la Consiliul General al Capitalei: promovarea unui candidat tânăr (director de ziar), cu șanse reale de succes sau alianța cu PSD și PUR. În aceste zile, președintele PSM Ion Sasu negociază ultima variantă cu conducerea partidului de guvernământ.

Pe plan local, data limită până la care trebuie realizate alegerile a fost amânată: 1 iunie. PSM a început și distribuirea noilor carnete de membru de partid.

F. GHENDER

LANȚUL SLĂBICIUNILOR

☛ *(Urmare din pagina 1)*

În acest concurs, corectitudinea, bunul-simț, decența și modestia nu prea au preț. Poți să ai un cap DOXA, să fii tobă de carte și să nu poți urca ierarhic prin valoare dacă aceasta nu îți este recunoscută de ceilalți parteneri. Așa cum se întâmplă și în viața cât se poate de reală, de altfel, unde întâlnim la tot pasul situații decupate parcă de pe ecranele televizoarelor. Priviți în jurul nostru și veți constata că în vârf se află mediocrități. Nu cei bine pregătiți profesional ajung în posturi de conducere, ci viclenii trăgători de sfori. Cei pricepuți în taina luptelor de culise, a punerii în practică a unor scenarii îndelung elaborate, cu scopul de a bara calea promovării valorilor autentice.

Acolo unde beneficiază de condiții favorabile de manifestare, valoarea iese la suprafață asemeni uleiului amestecat în apă. De cele mai multe ori însă, în calea impunerii personalităților celor mai puternice se ridică zidul incapabililor adunați în haită asemeni fiarelor gata să sfâșie.

Promovarea mediocrităților prin vot democratic este adeseori o realitate vie, nu doar una ilustrată în mod provocator de „fiorosul tartor" Andrei și, desigur, Gheorghe, pe micul ecran. Este suficient să urmărim prestațiile lamentabile ale unora dintre aleșii noștri în sferele puterii centrale ori locale. Nu o dată ni se întâmplă să ne trezim că în funcția de primar au fost promovați cei mai buni de gură și mai puțin cei cu adevărat valoroși. Este suficient să urmărim prestațiile unor consilieri locali, a parlamentarilor ori a guvernanților pentru a înțelege că prin votul nostru promovăm adeseori indivizi fără valoare. Mincinoși fără scrupule, îndivizi puși pe adunat în cont personal din bunurile comune. Ca și pe ecran, în viață înving de cele mai multe ori tupeiștii, obraznicii ori ticăloșii strânși în bande prin lanțul intereselor comune. La vot contează prea puțin pregătirea profesională și cultura generală, comportamentul moral și conduita civică impecabile, în fața interesului. Calitățile personale, oricât de evidente, pot fi ignorate de votul majorității sărace cu duhul, dar pricepute în aplicarea unor lovituri sub centură adversarului mai bine pregătit, superior din multe puncte de vedere.

Contestata emisiune a Lanțului slăbiciunilor este adeseori frântură de viață reală, un exemplu de complot reușit al mediocrităților îndreptat contra valorilor autentice. O ilustrare a tehnicilor folosite de cei slabi de cap, dar abili și descurcăreți în competiția cu adversari mai puternici în lanțul slăbiciunilor.

ÎN UE, DUPĂ 2008

România nu va adera la UE decît în anul 2008, un an mai tîrziu decît au estimat autoritățile de la București, transmite BBC, citînd un document intern al Comisiei Europene.

Conform BBC, documentul intern al Comisiei Europene se referă la domeniul agricol și pornește de la premisa că 10 țări candidate vor adera la UE în 2004, în timp ce România și Bulgaria vor intra abia în 2008, adică circa doi ani mai tîrziu decît prevăd cele două țări.

Același document propune ca agricultorii din noile țări membre să primească un nivel mult mai scăzut de subvenții directe decît fermierii occidentali.

Documentul are caracter tehnic, nu politic, stabilind implicațiile financiare în domeniul agriculturii ale unui anumit scenariu de aderare. Rezultatul final depinde evident de mersul negocierilor și mai ales de mersul reformelor interne ale fiecărei candidate.

MINISTRUL COZMÂNCĂ INTERZICE BIROURILE DE INFORMAȚII PENTRU LEGITIMAȚIILE DE MAGHIAR

Ministrul Administrației Publice Locale, Octav Cozmâncă, le-a comunicat prefecților, în cadrul videoconferinței primului ministru, că nu va fi acceptată funcționarea birourilor de informații pentru eliberarea legitimațiilor de maghiar pe teritoriul României. Intervenția ministrului Cozmâncă a fost generată de întrebarea prefectului de Alba, într-un moment în care premierul plecase deja.

Vicepreședintele UDMR Arad, Levente Bognar, prezent la videoconferință în calitate de viceprimar, a auzit altceva: **„nu s-a interzis funcționarea birourilor, s-a spus doar că trebuie respectat protocolul dintre România și Ungaria. Or, protocolul nu prevede faptul că birourile de informații nu pot să funcționeze. Oricum, vor mai avea loc negocieri între guvernul român și cel maghiar în acest sens".**

Tot ieri, președintele UDMR Arad, Károly András a participat, la Târgu Mureș, la o întrunire a acestei formațiuni politice, pentru a discuta problema legitimațiilor de maghiar. Acesta susține că există o înțelegere între conducerea UDMR și cea a PSD pentru funcționarea birourilor de preluare a informațiilor. **„Noi considerăm că birourile de informare vor funcționa conform Memorandumului încheiat de cele două guverne"**, a spus liderul udemerist. UDMR a hotărât, la Târgu Mureș, să înceapă preluarea informațiilor pentru legitimația de maghiar din 21 ianuarie.

F. G.

RUCSANDRA ȘI CORNELIU BOTA - DISTINȘI CTITORI AI NOII CATEDRALE ORTODOXE ARĂDENE

Demersurile noastre față de forurile bisericești române din SUA pentru a obține date asupra biografiei și activității familiei Corneliu și Rucsandra Sârbu de Bota, făcute prin Episcopia Ortodoxă Română din Arad, nu au avut efectul scontat, întrucât nu am primit nici un răspuns la rugămințile noastre.

Considerăm ca o datorie creștinească și românească să ne amintim și să-i evocăm în câteva cuvinte, ocazionate de comemorarea a douăzeci și doi de ani de la decesul lui Corneliu Bota și a trei ani de la decesul soției sale, Rucsandra Sârbu de Bota, personalități de înaltă distincție spirituală, între ctitorii Catedralei în construcție a Episcopiei Ortodoxe arădene. În duminica cea mai apropiată zilei de 20

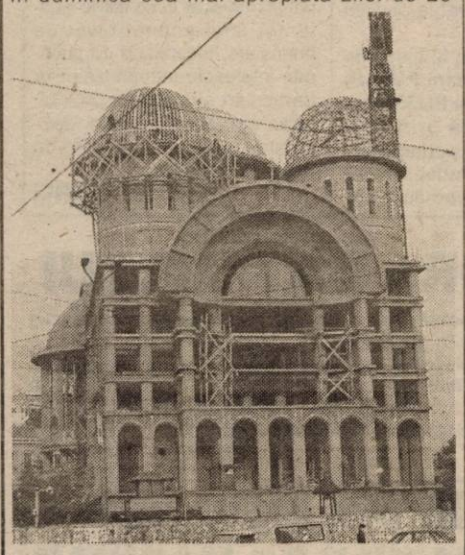

decembrie, data trecerii la cele veșnice a Rucsandrei Sârbu de Bota, în semn de pioasă aducere aminte, la Catedrala Ortodoxă în construcție se ridică parastas pentru iertarea păcatelor, veșnică odihnă și pomenire a celor doi ctitori amintiți, bine plăcuți lui Dumnezeu, și care, pe a timpului lungă cărare, nu vor fi uitați de credincioșii arădeni. Pentru ca vremea și uitarea să nu șteargă și puținele date pe care le avem despre ei, cunoscute de noi până la această dată, le redăm întru vrednica lor pomenire.

Datele pe care le avem noi vor fi completate cu opinii, caracteristice vieții acestor ctitori, binefacerile lor, concretizate în construirea de așezăminte bisericești și culturale pentru românii ortodocși din SUA, mărturisiri și aprecieri ce sunt întregite de încântătoare elemente de portret psihologic și moral ale acestor distinși binefăcători, în versiunea P.S. Episcop Nathaniel, „noul lider al Bisericii Ortodoxe Române din Statele Unite", cum se exprimă Ruxandra de Bota în telegrama de felicitare adresată acestuia cu ocazia alegerii sale ca episcop și menționată în articolul Thank You very much, Bota Family (Mulțumim din suflet Familiei Bota), publicat în „Solia", nr. 2/1999, pp. 3-4, publicație de expresie engleză.

Alăturat textului articolului și sub portretul celor doi ctitori: Rucsandra și Corneliu Bota, se face precizarea: „În arhiva Episcopiei există un dosar al corespondenței cu Corneliu și Rucsandra Bota, români prin naștere, exilați de destin, columbieni ca cetățeni, americani prin adopție și creștini ortodocși prin viață și convingere."

La aceste date, noi mai adăugăm că s-au născut în Banatul sârbesc și au emigrat în SUA, stabilindu-se în Miramar-Florida. În articol sunt menționate datele decesului acestora: în martie 1979 - Corneliu Bota și în 20 decembrie 1998 - Rucsandra Bota.

Iubitori de cultură și neam

În prima parte a articolului se insistă asupra intențiilor pe care le aveau cei doi ctitori de a asigura condiții materiale cultului ortodox român din cadrul Episcopiei ortodoxe române de care aparțineau, prin construcții de biserici și așezăminte anexe ale acestora, precum și instituții culturale, pentru cunoașterea limbii, literaturii, istoriei și vieții poporului român. P.S. Episcopul Nathaniel se documentează în arhiva Episcopiei, studiind corespondența acestora cu Arhiepiscopul Valerian și cu Sfinția Sa.

Astfel, în decembrie 1978, Corneliu Bota îi scrie Arhiepiscopului Valerian: „Prea Sfinția Voastră, un grup de români bănățeni ar dori să cunoască posibilele costuri ale unei săli de conferințe de 200-300 de persoane care ar fi amplasată la Vatra, sau, dacă dumneavoastră considerați mai potrivit, un Centru Etno-Cultural." În răspunsul său, Episcopul îi înștiințează că „a construit un asemenea Centru la costul de 250.000 de dolari, iar sala de conferințe ar fi mult mai costisitoare". Totul rămâne în suspensie, întrucât la 11 martie 1979 Corneliu Bota „a trecut la cele veșnice".

Ideea construirii unui Centru Etno-Cultural este reluată de soția sa, Ruscandra, care preia „corespondența dintre Corneliu și Valerian". În 1981, îi scrie Arhiepiscopului că „a decis în favoarea unei vizite personale la Vatra, pentru a discuta împreună proiectele propuse de soțul dumneaei". Discuțiile purtate au reliefat „o minte iscusită pentru afaceri și detalii". O ședere prelungită la Miami (Florida) și Miramar întârzie realizarea vizitei la Vatra, unde „doamna Bota a construit un mic complex de apartamentre pe proprietatea parohială unde locuia". Aici, la 20 decembrie 1998, își dă obștescul sfârșit, trecând în lumea celor drepți. A avut un sfârșit creștinesc, „fără suferință, fără blamare, liniștit, pentru o bună judecată în fața lui Christos".

Arhiepiscopul Valerian realizează intențiile și gândurile doamnei Bota, Sfinția Sa și-a canalizat energia și interesul „spre construirea sfintei Biserici a Trinității, înfrumusețând-o cu mijloacele și materialele furnizate de d-na Bota. Nu trebuie să neglijăm menționarea lui Dănuț Popa-Geamănu, care a fost de mare ajutor la realizarea acestui proiect și care a asistat-o, în egală măsură, și pe d-na Bota".

Generozitatea transformată în fapte

Cu ocazia alegerii ca episcop titular (al Episcopiei) a P.S. Nathaniel, în 1984, doamna Bota îi trimite următoarea telegramă: „Vă rog să acceptați sincerele mele felicitări pentru numirea în funcția de episcop și de nou lider al Bisericii Române Ortodoxe din Statele Unite. Fie ca Dumnezeu să vă ajute și să vă dăruiască putere de muncă, pentru a obține rezultatele scontate în urma dezbaterii necesităților celor credincioși. În spiritul credinței noastre strămoșești, fiți binecuvântat pe veci, Rucsandra Sârbu de Bota."

În partea a doua a articolului se insistă asupra portretului psihologic, adică a capacității de a sesiza și de a analiza viața sufletească a cuiva în scopul cunoașterii sufletului omenesc, a portretului moral, adică a normelor de conviețuire, de comportare a oamenilor unii față de alții.

Ceea ce subliniază P.S. Episcopul Nathaniel în prezentarea Rucsandrei Sârbu de Bota este în primul rând generozitatea sa, materializată în faptele și munca ei. Faptele îi caracterizează în primul rând pe oameni. Comportarea este o trăsătură distinctă a personalității: „Ea era cea care făcea complimente oportune, aducea mulțumiri în cele mai pertinente momente și își etala ospitalitatea în orice moment și față de orice persoană. Existența în solitudine pe un pământ străin și cunoașterea limitată a limbii acestuia sunt dificile pentru o văduvă. D-na Bota depindea de onestitatea și bunăvoința celorlalți. Vorbind fluent româna, franceza și spaniola, ea se putea face înțeleasă în conversațiile sale cu bancherii, doctorii și avocații."

Ființă sociabilă și modestă

Era o ființă foarte sociabilă, „participa la picnicuri, care îi includeau și pe preoții parohiei, pe mine însumi, membrii familiei și invitații". N-a uitat bucătăria românească, „îi plăcea mâncarea românească și prelua cu plăcere rolul de amfitrioană la dineurile parohiei și în restaurante, cu ocazia diferitelor celebrări personale". Deși avea posibilități materiale, vestimentația ei era aceea a unei femei modeste, „în limitele obișnuinței, căci ea nu a căzut niciodată pe calea vanității".

Era un suflet nobil, care iubea florile și grădinile. Un buchet de flori îl considera „un mesager al buneicuviințe și al dragostei de semeni". Ea a fost un „om pentru oameni", sintagma cea mai cuprinzătoare a întregii sale activități. „A fost iubită de enoriași și de invitați, în egală măsură." „Îi plăcea să fie în centrul atenției, nu din vanitate, ci din dorința de a se implica și de a-și apleca urechea spre nevoile altora."

A fost o persoană cu adânci trăiri sufletești, „cu totul dăruită credinței strămoșești", iar activitățile ei filantropice erau centrate în și pentru Biserică." În opoziție cu cei care susțineau că Centrul Etno-Cultural „își are propria viață în afara Episcopiei", ea susținea că face parte din comunitatea româno-americană „și repudia trasarea acestor granițe rafinate, pentru a marca opoziții".

Un imn închinat lui Dumnezeu

Ea a fost o fervență credincioasă, care frecventa și asista la slujbele religioase, fiind nelipsită duminica de la Sfânta Liturghie. În biserică „stătea în primul rând, cu privirea ațintită spre iconografie și spre altar, atentă la cuvinte și la linia melodică, ascultând slujba". Nimic fariseic în exprimarea credinței în Dumnezeu și Fecioara Maria, în termeni simpli, ci o profundă cugetare, „exprimată în puține cuvinte, dar materializată într-o experiență interioară și activități specifice."

Dragostea ei pentru frumos era un imn închinat lui Dumnezeu, pentru că „ordinea, armonia și pacea" au fost create de Dumnezeu ca podoabe alese ale sufletului uman. Aceasta explică „eforturile sale susținute de a înfrumuseța constant biserica, dragostea ei pentru ordine și disciplină", toate reflectă o stare existențială de pace și armonie în prezența divinului". Spiritul de ordine din viață ei interioară s-a manifestat cu aceeași forță și în comportarea față de cei din jur. „Unele lucruri le rezolva ușor, altele dimpotrivă", dar nu purta mânie pe nimeni, nu lăsa să apună soarele pe mânia ei sau, după exprimarea autorului, „supărarea nu-i

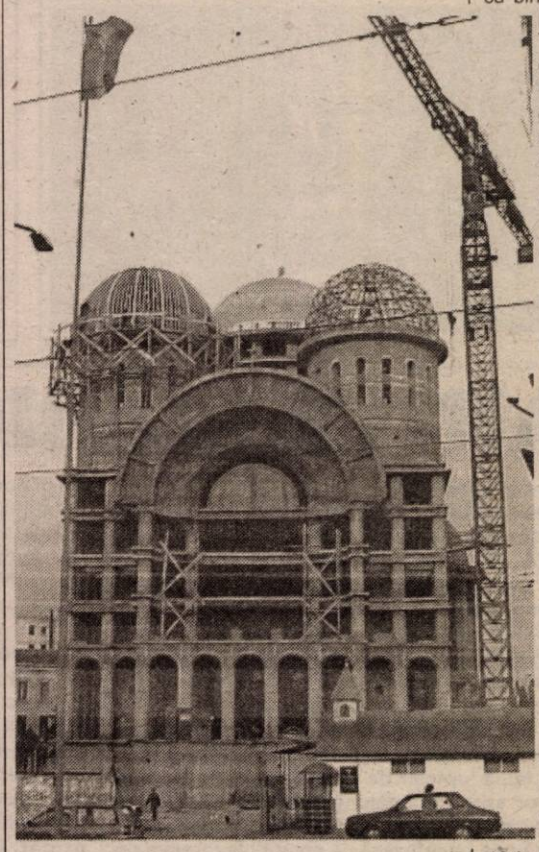

umbrea niciodată soarele existențial".

Următoarea îndeaproape realizarea ctitoriilor pe care le finanța. Cu ocazia vizitelor la Vatra, „s-a declarat încântată de construcții și de împrejurimi". Își exprima cu modestie satisfacția în fața realizărilor ei, admirând Vatra, despre care spunea că „e un parc. Copacii sunt minunați. Gazonul, clădirile... Ador Vatra!"

Urmează un ușor declin al sănătății ei. Convorbirile telefonice pe care le are mai des cu P.S. Episcopul Nathaniel se centrează asupra Vetrei, „asupra progresului în finisarea Clădirii administrative a Centrului. Vorbeam despre parohie doar când eram prezent în Florida, în zilele răcoroase de februarie, la Michigan. Era bucuroasă că reușise să construiască reședința parohială și că întregul complex parohial era apreciat de vecini și de oficialitățile Miramar-ului. Toată lumea cunoștea biserica română, cu turnul său aurit, reflectând căldura razelor de soare din Florida."

Personalitate feminină marcantă a diasporei românești din SUA, și-a deschis larg baierele pungii cu dolari, ctitorind așezăminte bisericești și culturale, pentru a implanta și pe alte meleaguri crezul ortodox, limba, cultura și omenia românească, dăruindu-se „credinței sale, naționalități, poporului și sotului său, alături de care odihnește acum în pace la umbra turnului aurit".

În tot ce a realizat, Rucsandra Sârbu de Bota a picurat un strop din sufletul ei nobil, învelit în sentimentul recunoștinței față de Dumnezeu pentru tot ce a făcut pentru semenii ei. Prea Sfinția Sa Părintele Episcop Nathaniel, în încheierea articolului său, menționează predilecția în exprimare a ctitoresei Rucsandra Sârbu de Bota: „Printre expresiile englezești pe care le utiliza frecvent se număra următoarea: 'Mulțumesc din suflet'. Noi spunem, de asemenea: Mulțumim din suflet familiei Bota!"

Articolul este realizat ca o operă literară, rotundă, geometrică: cu cuvintele cu care începe, se și termină. Autorul a demonstrat ceea ce era de demonstrat, ceea ce și-a propus să demonstreze. Magistrala expunere a realizărilor celor doi ctitori, intersecția de interese, de reflecții spirituale și morale, te invită la introspecție și la supremul precept moral: „Să iubești pe aproapele tău ca însuți pe tine."

Prin crez și faptă - în conștiința arădenilor

Rucsandra Sârbu de Bota nu și-a uitat patria, leagănul copilăriei. La sugestia părintelui consilier cultural Viorel Sasu de la Arhiepiscopia Română din SUA, a vizitat Catedrala Ortodoxă Română în construcție din Arad. Plăcut impresionată de dorința credincioșilor arădeni, care, cu binecuvântarea și îndrumarea Întâistătătorului acestei Eparhii, P.S. Episcop dr. Timotei Seviciu, au demarat lucrările de construcție a noii Catedrale Ortodoxe Române într-un ritm susținut, printr-un gest de evalvie creștină și profundă simțire românească a donat în dolari, prin schimb valutar, la bancă, suma de 1.017.937.000 în lei. Donația s-a desfășurat astfel:

20 decembrie 1995 - 255.997.440 de lei;

11 septembrie 1997 - 171.351.000 de lei;

14 octombrie 1997 - 590.590.000 de lei.

Suma reprezentată în dolari a venit în momente de impas financiar, din care s-au achitat lucrările - partea de rezistență, mai precis, finalizarea radierului Catedralei.

Prin crez și faptă, Rucsandra Sârbu de Bota rămâne în conștiința credincioșilor arădeni „un om pentru oameni", o personalitate ortodoxă pentru români. În semn de respectuos omagiu și aleasă prețuire, pe baza Referatului privind acordarea titlului de „Cetățean de Onoare" din 10 iunie 1997, Consiliul Local Municipal Arad, prin Hotărârea nr. 143 din 10 iunie 1997 privind conferirea titlului de cetățean de onoare, menționează: „Consiliul Local al Municipiului Arad, întrunit în ședința extraordinară din 10 iunie 1997, având în vedere: - recomandarea Episcopiei Aradului, înregistrată sub nr. 8971/1997, - referatul nr. 9934 din 10 iunie 1997 al Direcției Administrației Publice Locale, - raportul Comisiei nr. 4 al Consiliului Local Municipal Arad, - dispozițiile art. 20... prin Legea nr. 24 din 1996 și Legea nr. 69/1991, republicată, adoptă prezenta: „HOTĂRÂRE". Art. unic - Se conferă titlul de Cetățean de Onoare al Municipiului Arad Doamnei Rucsandra Sârbu de Bota din Miramar Florida SUA, ca recunoștință pentru jertfa sa pentru construcția noii Catedrale Ortodoxe din Arad, pentru dragostea creștinească și românească față de țară și față de biserica neamului. Președinte de ședință, Viorel Dolha."

Ne aplecăm frunțile și rostim, în memoria distinșilor ctitori ai Catedralei noastre Ortodoxe arădene, Rucsandra și Corneliu Bota, smerită rugăciune funebră, păstrată de la strămoșii noștri romani: Sit tibi terra levis - Să-ți (să vă) fie țărâna ușoară - și, adăugăm noi, textul întregii inscripții românești, **memoria binecuvântată.**

MELENTE NICA
Foto: V. MUSCA

„NU FACEȚI EXPERIENȚĂ PE SEAMA ARĂDENILOR"

● Sindicatul din CET cere anularea Hotărârii de Guvern

Aproape 300 de persoane, angajate ale Sucursalei Electrocentrale (SE) Arad, au participat, ieri, la prânz, la un miting de protest în fața Palatului Administrativ organizat de Sindicatul Energia. Ei au protestat împotriva deciziei guvernului de a transfera SE la Consiliul Local Arad și au cerut anularea Hotărârii de Guvern adoptată joi, 17 ianuarie.

Protestatarilor le-au vorbit Traian Deliman, liderul de sindicat și Vasile Domokoș, președintele Federației Energetica, venit de la București, pentru a-i sprijini pe arădeni în acțiunea lor. Pe pancartele purtate de manifestanți scria: **„Nu faceți experiență pe seama arădenilor"**; **„Nu distrugeți sistemul energetic"**; **„Nu manifestăm pentru mărirea salariilor."**

„Primarul Popa, reprezentant al PSD, a procedat rușinos... Nu vrem să credem că PSD e un partid de oportuniști... Pe lângă alimentație, sănătate, acum se atentează și la acea căldură pe care arădenii au avut-o până azi... Cum va fi confortul arădenilor, nu știm... Nu avem convingerea că primăria poate să asigure diferența prețului la gigacalorie... CET-ul nu e „Arădeanca", o fabrică de păpuși cu care să se poată juca... Cerem anularea Hotărârii de Guvern", am spicuit din discursul liderului sindical, Traian Deliman.

La rândul lui, președintele Federației Energetica le-a transmis manifestanților arădeni că toți colegii din federație sunt alături de ei și sunt nemulțumiți de situația creată la Arad. „Prin jocul de culise, jocul mafiot făcut de primarul Aradului, împreună cu premierul Năstase, au pregătit o hotărâre fără să respecte legile acestei țări", a spus Domokoș.

Discursurile celor doi lideri sindicali au fost întrerupte din când în când de manifestanți care au strigat: „Hoții!"; „Huu!"; „Minciună!"; „Nu cedăm!".

Protestatarii au cerut prezența primarului, însă acesta era ocupat cu vizita ambasadorului Franței în România. Nemulțumiți, muncitorii din CET au scandat „Min-ci-no-sul! Min-ci-no-sul!"

Sindicatul a înaintat o nouă notă de protest Primăriei și Prefecturii Arad. „Vom continua acțiunile de protest pentru anularea hotărârii", a spus Deliman.

GERLINDE KNAP
Foto: ONORIU FELEA

În acest an

72 MILIARDE DE LEI PENTRU ÎNTREȚINEREA ORAȘULUI

În proiectul de buget al CLM pe acest an este cuprinsă suma de aproape 72 miliarde de lei reprezentând cheltuielile cu întreținerea orașului. Suma acoperă necesarul estimat de fonduri în proporție de 39%.

Pentru întreținerea și repararea străzilor (plombări, covoare asfaltice, reparații trotuare, balastare, pietruire, amenajări parcări, refaceri la nivel cu linia de tramvai, alte lucrări) suma propusă este de 30,1 miliarde de lei. Pentru plata contravalorii serviciilor de iluminat public stradal în anul 2002, suma propusă este 13 miliarde lei. La acest capitol s-au solicitat aproape 30 miliarde.

Pentru asigurarea salubrizării stradale (măturat manual, măturat mecanic, golit coșuri stradale, încărcat și transportat reziduuri stradale, stropit și spălat stradal) suma prevăzută este 10,4 miliarde lei.

La capitolul „Gospodărire comunală", suma destinată în principal întreținerii curente a spațiilor verzi, reparațiilor mobilier urban, materialelor dendroflori-cole, tăierilor de arbori este 10,4 miliarde lei.

Pentru alte acțiuni, s-a propus suma de 7,3 miliarde, reprezentând în principal fonduri alocate pentru combatere polei, deszăpeziri, dezinsecții, activități de prindere, transport și internare a câinilor vagabonzi.

G. KNAP

ANGAJAȚII CET NU AU ÎNCREDERE ÎN PRIMAR ȘI INVESTITORI

Dacă ieșim de sub „umbrela" guvernului trebuie să dublăm prețul

Tira Gheorghe (43 ani - operator cazane): „Toată lumea știe că guvernul subvenționează gigacaloria cu 50%. În loc de 1 milion, plătim numai 500.000... Dacă ieșim de sub „umbrela" guvernului trebuie să dublăm prețul. Un investitor olandez a fost la CET și după șase luni de studii de fezabilitate a renunțat. Investitorul american e dispus să intre în afacere fără nici un studiu? Dacă nu va mai subvenționa guvernul gigacaloria, diferența va fi suportată din bugetul primăriei? Bugetul primăriei pe un an poate să acopere măcar cheltuielile CET-ului pe o lună? Această decizie nu o să lovească numai în noi, ci și în populația Aradului."

Hotărâre abuzivă

Furde Gheorghe (42 ani - operator cazane): „Hotărârea de Guvern a fost luată abuziv, la insistențele primarului Dorel Popa. Înainte, prețul gigacaloriei putea fi controlat. Acum... Din surse neoficiale am aflat că investitorul american nu are o putere financiară suficientă pentru a susține și CET-ul."

● „Cât vom plăti gigacaloria?"

Bozga Eugenia (46 ani, laborant): „Suntem îngrijorați pentru siguranța zilei de mâine. Nu știm dacă ni se va respecta contractul de muncă, dacă ne va fi reînnoit... Sunt îngrijorat și ca locuitor al Aradului - cât voi plăti gigacaloria?"

● „Aradul era singurul oraș din țară cu apă caldă non-stop"

Horvath Alexandru (50 ani, maistru): „Ați mai văzut dvs. primărie bogată? Ei nu au bani nici de o ciorbă caldă pentru săraci... CET-ul nostru era printre cele mai bune din țară. Nu are datorii... Aradul era singurul oraș din țară cu apă cladă non-stop. Nesiguranța zilei de mâine ne-a scos în stradă."

● „Să nu greșească din nou primarul..."

Bunaciu Gheorghe (38 ani, operator cazane): „Primarul Popa a devenit un adevărat om politic. În sensul negativ... Un telespectator l-a întrebat la o emisiune TV de ce a intrat în politică, deși a promis că nu intră. El a răspuns «vă rog să mă scuzați...» Nu aș vrea să îl aud peste un an că spune la fel locuitorilor Aradului și oamenii să rămână fără căldură."

● „Nici un investitor nu e prost să piardă!"

Koszanecki Adalbert (fost lider sindicat la industria cărnii): „De ce americanii cumpără CET-ul prin primărie și nu direct? Nu vor da ei căldura mai ieftin la arădeni, ci mai scump. Nici un investitor nu e prost să piardă. La Giurgiu s-a întâmplat la fel - un investitor a preluat CET-ul prin primărie, și acum oamenii nu au nici apă caldă, nici căldură."

A consemnat
OLIMPIU BULZAN

Vești bune pentru arădeni:

VINE MILIONUL PENTRU AGRICULTURĂ

Restanțele de anul trecut aferente plății de un milion de lei pentru fiecare hectar de teren cultivat vor intra în buzunarele arădenilor până la sfârșitul acestei luni. În cadrul videoconferinței desfășurate ieri la Prefectură, premierul Adrian Năstase s-a arătat nemulțumit de distribuirea acestor bani: **„Nu întotdeauna acel milion pentru agricultură a ajuns în cele mai bune condițiuni la oameni dar problema este una din prioritățile noastre din acest nou an."** La rândul său, directorul Direcției Generale pentru Agricultură și Industrie Alimentară Arad - **Avram Flueraș** - a confirmat acest lucru. Flueraș spune că în perioada 21-26 ianuarie va începe distribuirea „milionului" pentru agricultorii din județul nostru. **„Se vor plăti toate restanțele existente pe raza Aradului"**, a conchis directorul D.G.A.I.A., Avram Flueraș.

OLIMPIU BULZAN
Foto: ȘT. MATYAȘ

Un contract păgubos moștenit de „Astra Vagoane Călători"

FOSTA CONDUCERE A DAT APROAPE PATRU MILIARDE DE LEI PENTRU ÎNCHIRIEREA A TREI COPIATOARE

Privatizarea marilor întreprinderi de stat a scos la iveală o mulțime de afaceri încheiate de fostele administrații ale acestora în mod vădit în defavoarea lor. Gestionând averea statului, a tuturor sau a nimănui, fostele conduceri s-au îngrijit mai mult de propriile interese, aruncând cu bani în stânga și-n dreapta, de cele mai multe ori în buzunarele firmelor private, contra unor mai mici sau mai mari comisioane. Nu știm dacă pentru încheierea contractului la care ne vom referi mai jos au fost date sau nu „atenții", dar prevederile lui sunt net în defavoarea S.C. Astra Vagoane Călători S.A. Arad.

CONTRACT DE INCHIRIERE CU DURATA MINIMA INCHIRIERE TEHNOLOGIE XEROX — CONTRACT Nr. PAGINA 1/3

I. PARTILE CONTRACTUALE

Incheiat intre Xerox Romania SRL (denumit in continuare "XRo"), Bucuresti, Bd. Carol nr. 34-36, Reg. Com J40/16640/1993, Cod Fiscal R4219578, Cont nr. 01013489[illegible] deschis la ING BANK Bucuresti – si clientul mentionat (denumit in continuare "Client")

CLIENT
NUME: S.C. ASTRA VAGOANE CALATORI S.A. ARAD Reg.Com. Nr. J02/536/1993
Cod Fiscal R 1096696 Cont nr. ______ Deschis la Banca ______
ADRESA: Localitatea ARAD Cod postal 2900 Strada Petru Rares Nr. 1-3 Et/Apt. -
TELEFON: 057/233.651 FAX: 057/25.81.68 Persoana de contact: Dir. General Liviu BOBAR

ADRESA PENTRU EMITEREA FACTURII (daca difera de adresa de mai sus)
ADRESA: Localitatea ______ Cod postal ______ Strada ______ Nr. ______ Et/Apt. ______
TELEFON: ______ FAX: ______ Persoana de contact: ______

II. OBIECTUL CONTRACTULUI
ECHIPAMENTELE care fac obiectul prezentului contract in conditiile mentionate mai jos.

Nr. Bucati	TIP inclusiv optiuni	Seria de Fabricatie	Loc de amplasare (locatie)
1	XEROX DC 230 SL		Sediu client
2	XEROX 5830 DDS		Sediu client
3	XEROX DC 214		

Contract fără dată și număr de înregistrare

Contractul a fost încheiat în anul 1999 între XEROX ROMÂNIA SRL București și ASTRA VAGOANE CĂLĂTORI S.A., având ca obiect „ÎNCHIRIERE TEHNOLOGIE XEROX". E voba de trei bucăți copiatoare XEROX închiriate pe o perioadă de 48 de luni, cu o chirie lunară de 1995 dolari + TVA. Ceea ce înseamnă, în patru ani, 113.954 USD, adică 3,6 miliarde lei la valoarea actuală. Repetăm, e vorba de **închirierea** XEROX-urilor, nici de cum de vânzare-cumpărare sau leasing... În mod curios, contractul cu pricina nu are nici număr de înregistrare și nici data încheierii. Din partea fabricii arădene de vagoane călători contractul este semnat de fostul director general Liviu Bobar. Cele două file anexe ale contractului, de asemenea, nu sunt datate și nu au nici una din semnăturile părților contractante. Au în schimb o mulțime de clauze în favoarea XEROX ROMÂNIA SRL.

Clauzele abuzive, interzise prin lege

După privatizarea fabricii în 2000, abia peste un an noua administrație a aflat despre existența contractului de închiriere păgubos pentru firmă. Până în acel moment se plătiseră circa două miliarde de lei din valoarea chiriei! „Am calculat atunci că dacă am fi realizat prestațiile la o altă firmă ne-ar fi costat doar 10% din valoarea contractului cu XEROX. Am constatat că aproape toate clauzele din contract sunt abuzive, stipulând doar drepturi pentru XEROX și numai obligații pentru ASTRA. Or, Legea 193/2000 stipulează că acest tip de contracte devin nule, urmând renegocierea și încheierea unor noi contracte dacă părțile ajung la un consens", spune ing. **Valer BLIDAR**, reprezentantul S.C. ASTRA VAGOANE CĂLĂTORI S.A.

De la discuții, în instanță...

În cursul anului 2001, conducerea fabricii de vagoane călători a solicitat de mai multe ori renegocierea contractului în baza noii legi, în vederea găsirii unor soluții rezonabile pentru ambele părți. „Timp de peste șase luni de zile, XEROX n-a dat nici un semn de viață. În toamna anului trecut am avut o întâlnire cu reprezentanții firmei XEROX unde am revenit la propunerea de a rezolva pe cale amiabilă litigiul. La discuțiile de la sediul lor au avut o poziție conciliantă, doar verbal. Nu am încheiat nici un protocol, spunând că ne vor trimite într-o săptămână varianta acceptată. După două luni, prin decembrie 2001, la o nouă intervenție a noastră, ne-au spus că nu sunt de acord cu soluția discutată și solicită plata prestațiilor, cu toate că în cursul anului trecut nu ne-au prestat nici un serviciu, copierea planșelor realizându-le în colaborare cu o altă firmă din Arad. Au solicitat să le plătim factura în valoare de circa 600 milioane lei, plus 1.200.000.000 lei, sub formă de daune", spune Blidar. Cert este că la începutul lunii ianuarie 2002 S.C. ASTRA VAGOANE CĂLĂTORI a fost înștiințată că a fost acționată în judecată de către XEROX pentru recuperarea daunelor. „Despre ce daune o fi vorba, din moment ce sumele achitate de ASTRA reprezintă cam de patru ori valoarea echipamentelor de copiere?!", se întreabă reprezentantul fabricii arădene.

Litigiul dintre cele două părți ale contractului contestat de ASTRA se află pe rol la Curtea de Arbitraj Comercial Internațional de pe lângă Camera de Comerț și Industrie a României.

FLORIN TRUȚ

DOUĂ ÎNFRÂNGERI CÂT O ELIMINARE PENTRU ROMVEST, LA TURNEUL FINAL AL MEMORIALULUI „GHEORGHE OLA"

Joi dimineață, odată cu plecarea din Arad, a început aventura echipei de copii Romvest '90 la turneul final al Memorialului „Gheorghe Ola". Petrecând mai bine de șapte ore pe drum, delegația arădeană a ajuns în orașul organizator, Bistrița, în jurul orelor serii, tocmai la timp pentru a efectua antrenamentul oficial în sala de sport din localitate.

Sorții nu au fost prea blânzi cu arădenii pentru că principalele favorite la titlul suprem - Elpis Constanța și Aripi Pitești - fac parte din grupa B, alături de Dunărea Galați și bineînțeles Romvest. Cealaltă grupă părea a fi special creată pentru gazdele de la Energetica Bistrița, care au o misiune mai ușoară în fața formațiilor Olimpia Piatra Neamț, Oltchim Râmnicu Vâlcea și „Gică Popescu" Craiova.

Și pronosticurile noastre s-au adeverit în mare măsură. Rezultatele, după prima zi de întreceri, sunt:

Grupa A

Olimpia Piatra Neamț-Râmnicu Vâlcea 5-4; Energetica Bistrița-„Gică Popescu" Craivoa 3-2; Oltchim Râmnicu Vâlcea-Gică Popescu Craiova 1-2; Olimpia Piatra Neamț-Energetica Bistrița 2-0.

Grupa B

GHINION ȘI UN PORTAR ADVERS DE NOTA 10: ELPIS CONSTANȚA-ROMVEST ARAD 4-1 (2-0)

Este de-a dreptul supărător că, după ce și-a masat adversarii minute bune în propriul careu, a țintit de patru ori bara și a avut nenumărate ocazii în poziția de unu la unu. Cu un portar ce a făcut adevărate minuni. Romvest a reușit prin Toc un singur gol și a primit patru, de la niște constănțeni ce au impresionat doar la capitolul eficacitate. Antrenorul Meszar a folosit următoarea echipă: Dolha, Cornea, Hotăran, Copil, Toc și Vancea.

● **Aripi Pitești-Dunărea Galați 7-2**

PITEȘTENII AU PRINS ARIPI: ROMVEST ARAD-ARIPI PITEȘTI 0-6 (0-2)

Cu moralul la pământ și fără căpitanul Hotăran, accidentat în primul meci, Romvest a fost surclasată de omogena echipă Aripi Pitești. Au început partida următorii: Dolha, Cornea, Toc, Copil, Vancea și Lingurar, pe parcurs mai intrând Țucudean, Popa, Ban și Vasile.

● **Dunărea Galați-Elpis Constanța 3-2**

Astăzi, copiii noștri vor susține un meci de palmares împotriva Dunării Galați, după care își vor face bagajele pentru Arad. Competiția continuă duminică.

Din Bistrița, CĂLIN MNERIE

Adrian Voinea s-a calificat în optimile de finală ale Australian Open

Jucătorul român de tenis Adrian Voinea s-a calificat în optimile de finală ale turneului de Grand Slam Australian Open, dotat cu premii în valoare totală de 8,6 milioane de dolari. Adrian Voinea l-a învins, vineri, în turul trei, cu scorul de 3-6, 6-3, 6-4, 3-6, 6-3, pe americanul Taylor Dent. Voinea a reușit prin această calificare în optimile de finală cea mai bună performanță la Internaționalele Australiei. Voinea îl va întîlni în optimile de finală pe învingătorul dintre suedezul Thomas Johansson, cap de serie numărul 16 și marocanul Younes El Aynaoui, cap de serie numărul 21. Pentru calificarea în această fază a primului turneu de Grand Slam al anului, Voinea va primi un cec în valoare de 32.365 de dolari și 30 de puncte în clasamentul ATP. Celălalt tenisman român prezent pe tabloul principal al turneului de la Melbourne, Andrei Pavel, cap de serie numărul 25, îl va întîlni, sîmbătă, în turul al treilea pe spaniolul Albert Costa.

Divizionarele D, în pregătiri

Plecarea lui Petcuț i-a mobilizat pe socodoreni

Deși mulți s-au grăbit să-i cânte prohodul, după ce antrenorul Mihai Petcuț a anunțat că părăsește „corabia" împreună cu 6-7 titulari, divizionara D, Vulturii Socodor este mai sănătoasă ca niciodată și promite lucruri mari pentru returul de campionat. În primul rând pentru că s-a reușit păstrarea nucleului de jucători ce au contribuit la clasarea pe podium după prima jumătate a sezonului, iar în al doilea pentru că s-a realizat o campanie de achiziții sănătoasă. În locul „dezertorilor" C. Borugă, Brandais, Lazăr și Grepan au fost aduși jucători precum Oros (Gloria), Câmpian (Șiriana Șiria), Cherecheși și Botău (Crișul Chișineu Criș), Chetronie și Sfârlogea jr. (Universitatea Arad), Diaconu (Minerul Moldova Nouă) și Nemeth (Victoria Zăbrani). Aceștia s-au alăturat vechii „garnituri" care-i cuprinde pe Burian, Dronca, Burcă, Bucur, Berar, Muj, Moț, Olteanu, Gyenge, Buruiană, Szell, Petic, Ardelean, Rudasits și Panin II împreună cu care doresc să obțină o clasare în elita fotbalului județean. Noul tehnician este experimentatul Constantin Sfârlogea, ajutat în muncă de Adrian Oală și „Tonu" Oros.

Lotul s-a reunit luni, 14 ianuarie, zi în care s-au efectuat atât vizitele medicale cât și primul antrenament din noul an. Apoi, ședințele de pregătire au decurs normal, în fiecare după-amiază, pe stadionul „Gloria", după care jucătorii au servit cina la cantina studențească. Acest program va fi respectat până în data de 26 ianuarie, când pregătirea va intra într-o nouă etapă, presărată și cu opt jocuri de verificare, în compania unor adversari ce urmează a fi stabiliți. Principala preocupare a antrenorului Sfârlogea este implementarea unui stil de joc adecvat calităților jucătorilor, iar în funcție de rezultatul primului meci din primăvară, când „vulturii" vor zbura la vamă, pentru „ciocnirea" cu liderul, obiectivul poate fi chiar clasarea pe prima poziție a ierarhiei. Lucru realizabil, dacă aruncăm o privire peste lotul de jucători, dar mai ales dacă ținem cont că situația financiară a clubului e cât se poate de stabilă. Și asta datorită unor sponsori din Socodor, în frunte cu primăria, prin omul său cu numărul unu, Ioan Jula. Mai mult, staff-ul „Vulturilor" care-i cuprinde pe: Dumitru Becar - președinte, Flavian Robu și Ștefan Mișcuța - vicepreședinți și Dan Pantea - organizator de competiții, este pe cale de a aduce lângă echipă noi investitori ce ar urma să contribuie la formarea unui lot competitiv pentru viitor.

CĂLIN MNERIE

Baschet

West Petrom Arad - Poli Carbochim Cluj 85-72

Aseară, în primul meci de verificare de baschet masculin dintre West Petrom Arad și Poli Carbochim Cluj, victoria a fost adjudecată de formația campioană cu scorul de 85-72. Partida revanșă se desfășoară astăzi, cu începere de la ora 11,30, (tot) la Sala Sporturilor „Victoria" din orașul nostru.

A. H.

Bursa știrilor

O STRADĂ DIN PLOIEȘTI VA PURTA NUMELE „LEONARD DOROFTEI"

✸ După comportarea foarte slabă a națională feminine de handbal la Campionatele Mondiale de anul trecut din Italia, antrenorul Dumitru Muși și-a anunțat demisia de la cârma echipei, cererea sa fiind acceptată de Consiliul de Administrație al FRH. Dintre cei șase pretendenți care ar putea ocupa fotoliul de selecționer, șansele cele mai mari le au Bogdan Macovei, Lucian Râșniță și Alexandru Mengoni. Numele noului tehnician al formației României îl vom cunoaște peste câteva zile, mai precis pe 22 ianuarie. ✸ Noul campion mondial la box, în versiunea WBA, pugilistul român Leonard Doroftei reprezintă un subiect interesant și pentru orașul său natal.Pugilistul nu numai că va primi cheia Ploieștiului și o diplomă de excelență, ci va avea o stradă în oraș îi va purta numele. ✸ Vizita medicală efectuată de fotbaliștii de la CSM Reșița a constituit un motiv de surprindere pentru antrenorul Dumitru Marcu, în ceea ce privește kilogramele avute de aceștia.Înainte de sărbători, antrenorul reșițean i-a înștiințat pe jucători că vor plăti o amendă de 500 de dolari pentru fiecare kilogram în plus. Numai că lucrurile nu au fost tocmai așa, sportivii trecând cu brio de controlul medical. ✸ Nici Cosmin Contra nu se lasă mai prejos de Doroftei. Astfel fundașul lui AC Milan va fi numit în scurt timp cetățean de onoare al Timișoarei. ✸ Va lăsa Adi Ilie Valencia pentru Barcelona? „Cobra" este dorit da către Barcelona alături de colegul său Kily Gonzales, însă totul se rezumă încă la vorbe. ✸ Cluburile Steaua și Dinamo se vor întâlni pe stadionul Național din Complexul „Lia Manoliu"în data de 2 martie pentru a disputa Supercupa României. Ambele combatante vor primi 25% din veniturile realizate în urma televizării meciului.

ADELA CIOLOCOI

Lovitură de teatru în „afacerea UTA-Petrolul"

CIUBĂNCAN, TODEA ȘI PANIN I-AU REFUZAT, IERI, PE PLOIEȘTENI

După cum am mai anunțat, UTA și Petrolul s-au înțeles în privința transferurilor jucătorilor, Ciubăncan, Todea și Panin. Mai spuneam că doar cei trei mai trebuie să semneze și, după întâlnirea părților de la Moneasa, e greu de crezut că tranzacția nu va avea loc.

În ziarul nostru de joi, v-am oferit o declarație - în exclusivitate - a procuratorului timișorean Florin Iacob, cel care îi reprezintă pe cei trei, care spunea că - din punctul lui de vedere - nimic nu e clar.

Ieri, la Moneasa, Cristian Todea ne-a declarat - tot în exclusivitate - că Florin Bercea și Eugen Goicea i-au făcut o ofertă, marți seara, chiar în cantonament, pe care el a refuzat-o chiar de față cu președintele UTA-ei, Marin Lupaș.

Tot ieri, procuratorul jucătorilor, Florin Iacob ne-a declarat că Petrolul i-a trimis o ofertă pentru jucători, inacceptabilă însă.

„Ciubăncan ar fi avut 6.000 de dolari pe an, iar Todea și Panin - 8.000 de dolari. Când am văzut faxul cu oferta ploieștenilor, am refuzat imediat. Așa că, deocamdată, transferul celor trei la Petrolul rămâne departe de a se realiza. Negocierile rămân însă deschise, căci - după cum se știe - cluburile s-au înțeles. Îi aștept pe cei de la Petrolul cu oferte serioase" - a spus procuratorul Iacob.

Așadar, iată că nimic nu e sigur. Florin Iacob a devenit - așa cum scriam zilele trecute - un pion în „afacerea UTA-Petrolul" și - după cum se vede - e unul extrem de important.

LEO SFÂRA

Șahul ca spectacol

Marea schismă a șahului (X)

IDEI FIXE

Aceasta este una din ultimele declarații ale lui Fischer dată la fastuosul „banchet al secolului" organizat după meci la Rejkjavik, 1972. În această declarație se află încă o cauză și o explicație a marii schisme dar și o speranță de stingere a ei. Speranța vine de la ceea ce la Fischer se poate numi „idee fixă".

După turneul candidaților de la Curacao, 1962, unde s-a clasat al patrulea, Fischer i-a adresat lui Botvinnik o provocare la un meci pentru titlu pornindu-se de la 2-0 pentru jucătorul sovietic, deținător al titlului. Refuzul lui Botvinnik bazat pe „regulamentul FIDE" vine diplomatic iar provocarea sfârșește prin a fi considerată o mică glumă. Legat de schisma șahului, acest răspuns-care este de fapt și o ... eschivare - dovedește încă o dată cotropirea privilegiilor întâilor campioni (versiunea SELCA) între care și dreptul de a-și pune titlul în joc în condițiile de scor și meci pe care le dictau fără discuții.

Cu puțin înaintea începerii meciului de la Rejkjavik - după un intens „război psihologic" - Fischer îi propune și lui

„Ambiția mea este acum să rămân toată viața campion mondial de șah..."

Spasski, drept „daună morală" ca meciul lor să înceapă de la 2-0 pentru jucătorul sovietic. Refuzul este prompt, ca și al lui Botvinnik în urmă cu zece ani.

Începe meciul de la Rejkjavik, 1972! În prima partidă, după 29 de mutări, în elementara poziție de remiză din diagramă, Fischer „bate" pionul din h2. (mare greșeală!). După 1...N:h2? 2.g3 h5 3. Re2 h4 4. Rf3 Re7 5. Rg4 Ng1 6. Rg2 hg3 7. fg3 N:g3 8. R:g3 pierde nebunul, iar după o rezistență „îndârjită" pierde și partida. La următoarea partidă - a doua zi a meciului - Bobby nu se prezină! Partida se dă câștigată de Spasski. Scorul devine 2-0 pentru campionul sovietic. De zece ani le-a propus Fischer adversarilor săi acest lucru! Până la urmă l-a „obținut" la tabla de joc!

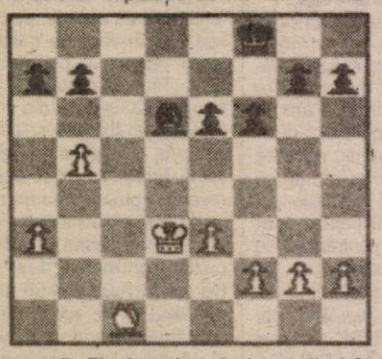

Cât de bine juca... totuși Fischer, încă din 1961 - să zicem - vedem din acest sfârșit de partidă câștigat - cu sacrificiu de damă! - împotriva lui Tal, letonul campion mondial al anului 1960. Din 1992 și genialul leton a părăsit turneele pentru a trece în ... șahul etern.

În poziția de diagramă s-a jucat: 1... e5 2. fe5! Tf6 3. ef6 Dc5 4. Nh7 Dg5 5. Ng8 Df6 6. Thf1 Dg7 7. Nf7 Rd8 8. Ne6 Dh6 9. Nd7 Nd7 10. Tf7 Dh2 11. Tdd7 Re8 12. Tde7 Rd8 13. Ted7 Rc8 14. Tc7 Rd8 15. Tfd7 Re8 16. Td1 b5 17. Tb7 Dh5 18. g4 Dh3 19. g5 Df3 20. Te1 Rf8 21. Tb5 Rg7 22.

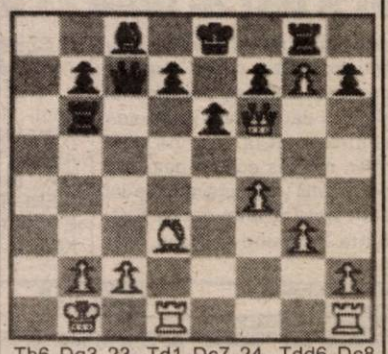

Tb6 Dg3 23. Td1 Dc7 24. Tdd6 Dc8 25. b3 Rh7 26. Ta6 și Tal a cedat.

În ideea sa fixă de a păstra titlul „toată viața", în acest an 2002 - an nou și schismă veche! - Fischer trebuie să ne mai dea un semn de șah, să joace! Pentru a ne reaminti că deține „titlul cel vechi" (versiunea SELCA) de 30 de ani și că nimeni nu l-a învins până astăzi într-un meci pentru titlu.

Astfel, mitul lui Fischer se va spulbera!

G. MILUTIN

SÂMBĂTĂ, 19 IANUARIE 2002

TVR 1

7,00 Ceasul deșteptător
8,00 Desene animate
8,50 Garajul lui Ziggy
10,20 Necazuri de pușteaică - s.
11,10 Auto Club
11,55 O vedetă... populară
12,45 Debut 50 Plus
13,45 Jurnalul de prânz
14,00 Desene animate
(●) 14,25 Incidentul OZN - f. SUA, 1975
16,00 Garantat 100%
17,00 Ora G
18,00 Teleenciclopedia
19,00 Muzica e viața mea! - cu Iuliana Marciuc
20,00 Jurnal. Meteo. Sport
20,25 Agenda europeană
(●) 20,30 Titanii - s. SUA, cu Yasmine Bleeth, Victoria Principal
(●) 21,30 Ia-ți adio de la Toledo - f. SUA, 1999
23,10 Jurnalul de noapte
(●) 23,25 Incident la graniță - f. SUA, 1980, cu Charles Bronson
1,05 Garantat 100% - rel.
2,05 Jurnal - rel.
2,40 Profesioniștii - rel.
3,45 Teleenciclopedia - rel.

TVR 2

7,00 Drumul spre Avonlea - s., rel.
7,50 Veni, video, vici!
8,10 Clepsidra cu imagini - rel.
8,40 Arta apărării
9,10 Desene animate
10,30 Arca lui Noe
11,00 Lumea lui Chiț-Chiț
11,45 Magicianul - s.
12,10 Piatra magică - s.
12,40 Poliția judiciară - s.
13,30 Atlas
14,05 Planeta singuratică: Chile și Insula Paștelui
15,00 Știri
15,05 Bărbați, la cratiță!
15,55 Fete
16,00 Patinaj artistic
18,00 Călătorind prin țară
18,35 Mercury - s.
19,25 Scurte povestiri cinematografice - s.
19,55 Gata cu fumurile!
(●) 20,00 Momo - f. Franța, 1992
21,40 Ce nemaipomenit! - s.
22,10 Știri
22,15 Jocurile minții - s.
(▲) 23,00 Despre viață și sex - s.
(▲) 23,45 Puterea din interior - f. SUA, 1995
1,15 Patinaj artistic
3,15 Veni, video, vici!
3,35 Jocurile minții - s., rel.
(●) 4,20 Momo - f., rel.
6,00 Ce nemaipomenit! - s., rel.

PRO TV

7,00 Desene animate
8,00 Apărătorii planetei - s.
9,20 Aventurile lui Papirus - s.
9,40 Desene animate
10,00 Revista veseliei - f. SUA, 1934, cu Shirley Temple
11,00 Lanțul slăbiciunilor - rel.
12,10 Gillette - lumea sportului
12,20 Snow-board magazin
12,55 Știrile Pro TV
13,00 Nebun după tine - s.
13,30 News Radio - s.
14,00 Rally XS Show - Raliul Monte Carlo
(●) 14,30 Băieții buni poartă negru - f. SUA, 1978, cu Chuck Norris, Anne Archer
16,00 Charlie Chaplin
16,30 Zero
17,00 Înapoi, în viitor - f. SUA, 1985, cu Michael J. Fox, Lea Thompson, regia Robet Zemeckis
19,00 Știrile Pro TV
* Sport * Vremea
(●) 20,00 Vrăjitoarele din Eastwick - f. SUA, 1987, cu Jack Nicholson, Michelle Pfeiffer, Susan Sarandon, regia George Miller
22,10 Totul despre sex - s.
23,45 Oz, închisoare federală - ep. 1
0,30 Moarte albă - f. SUA, 1991
(●) 2,00 Băieții buni poartă negru - f.

TV ACASĂ

7,00 Știrile de Acasă - rel.
7,30 Căsuța poveștilor - rel.
8,00 Vei fi a mea, Paloma - rel.
9,00 Luisa Fernanda - s.
12,10 Dădaca - rel.
12,40 Salomé - s., rel.
13,30 Muzica de acasă
14,00 Călătorie spre centrul Pământului - s., rel.
15,00 Căsuța poveștilor
15,30 Acasă la ... cu Ruxandra Săraru - rel.
16,00 Femei înșelate - s.
17,30 Vei fi a mea, Paloma - s.
18,30 Povești adevărate
19,00 Intrusa - s.
20,30 Seducție - s.
(●) 21,30 Curcanii - s.
22,20 Femeile lui Andrew - s.
22,50 Dădaca - s.
23,15 Povești adevărate - rel.
(●) 23,45 Dansează cu mine! - rel.
0,45 Sânge din sângele meu - s.
(●) 1,15 Curcanii - rel.
2,00 Muzica de acasă, muzica nopții
3,30 Acasă la români, cântă-mi, lăutare! - rel.

HBO

7,30 Pecker - comedie SUA, 1998
8,55 O iubire fără sfârșit - f. SUA, 1998
10,45 Dosarele Y - s.
11,10 Un loc îndepărtat - f. SUA,1993, cu Reese Witherspoon
13,00 Arme și traume - comedie SUA, 2000, cu Sandra Bullock, Liam Neeson
14,40 Concert Britney Spears
15,55 Cinema
16,25 Corupție în cartierul chinezesc - f. SUA, 1999
18,15 Buzunarul
18,30 O femeie sclipitoare - f. SUA,1999
20,00 Casa bântuită - f. SUA, 1999
21,30 Pe platourile de filmare
22,00 Camarazi de război - s.
23,00 Vrei să afli un secret? - f. SUA, 2000
0,35 Amintiri dureroase - f. SUA,1999, cu Jane Seymour

PRIMA TV

7,00 Impact - rel.
7,30 Real TV
8,00 Desene animate
11,00 Sport Magazin
14,00 Motor
14,30 Exploziv
15,00 În căutarea dreptății - s., rel.
16,00 Impact
16,30 Vânătoarea comorilor
17,30 MASH
18,00 Focus
19,00 Camera de râs
19,30 Real TV
20,00 Cameră cu vedere - f. Anglia 1986
22,00 În căutarea dreptății - s.
23,00 Vânătoarea comorilor - s.
0,00 M. A. S. H. - s., rel.
0,30 Camera de râs
1,00 Real TV - rel.
1,30 Focus

TELE 7 ABC

7,35 Știri
7,50 Muzică
10,00 Tentații - rel.
11,00 Documentar - rel.
12,00 Reporter
12,30 Cinetour
13,00 Cântece populare
13,30 Melodii, melodii
14,00 Iluzia - f. SUA, 1996
16,10 Club ABC
17,05 AS Show
18,00 Documentar
18,30 Telejurnal
19,00 Documentar
19,30 Jaful - f. SUA, 1997
21,00 Cinetour
21,30 Documentar
22,00 Violatoarele - f. SUA, 1996
23,30 Știri
23,45 Muzică

ANTENA 1 – TV ARAD

7,00 Sheena - rel.
8,00 Un început nou
8,30 Păstorul cel bun
9,00 Știri TVA - rel.
9,30 Lumea mare a celor mici
10,00 Casa de piatră
10,30 Roata de rezervă
11,00 „BIT" - emisiune de informatică
11,30 Stratagema Albino Aligator - rel.
13,15 Calea misterelor - s.
14,00 Gong Show - rel.
16,00 Aventuri de-o vară - f. av. SUA, 1995
18,00 Misiune imposibilă - s.
19,00 Observator
19,50 Sport
20,00 Legendele toamnei - f. SUA,1994
22,30 Fotbal din Primera Division: Malaga-Real Madrid - în direct
0,30 Aventuri de-o vară - rel.
2,00 Observator
3,00 Fir întins
3,30 Casă de piatră - s., rel.
4,00 Roata de rezervă

TV RCS

8,30 Desene animate
9,00 Maniac Mansion - s.
9,30 Galavanții - film
11,00 Știri RCS - rel.
11,45 Atac asupra Secției 13 - film
13,15 Trei destine - s.
14,00 Știri RCS - rel.
14,35 Dedicații muzicale
14,45 Frumusețe și stil
15,00 Frontiera live - rel.
16,30 O altfel de lume
17,00 Memories of years - doc.
18,00 Planeta video a copiilor - s., doc.
18,15 Știri RCS
19,00 La N de paralela 60
19,50 Dedicații muzicale
20,00 Show cu ecou
22,00 Știri RCS
22,35 Aventuri în Las Vegas - film

RADIO EUROPA FM (89,3 MHz)

6,00-10,00 O dimineață de milioane cu Dan Creța (8,00 Jurnalul de dimineață); 10,00 Turul României cu C. Stănciulescu; 12,00 Ora de film; 13,00 Jurnalul de prânz; 14,00 După-amiaza de week-end cu R. Constantinescu; 16,00 Europa top-hit cu Denis Ciulinaru; 18,00 Jurnalul de seară; 18,30 Discuri pe bandă cu Cristi Preda; 23,00 Europa lângă tine

RADIO PRO FM (92,1 MHz)

7,00 - 10,00 TOATĂ LUMEA PRO FM - cu Cătălin Lăpușcă; **10,00 - 11,00 CINÉ-VERITÉ** - cu Ada Rosetti; **11,00 - 14,00 CHEFACI ÎN WEEK-END** - cu Vali Bărbulescu; **14,00 - 16,00 TOP 30 AIRPLAY PRO FM** - cu Cristi Schnebli; **16,00 - 19,00 PRO FM PARTY LINE** - cu Mihai Gurei; **19,00 - 22,00 281.976** - cu Cătălin Lăpușcă; **22,00 - 23,00 DECADANCE** - cu DJ Mike; **23,00 - 3,00 HOT PARTY MIX**

RADIO ARAD & RADIO CONTACT (99,1 MHZ)

6,00 Super week-end; 8,00 Dimineață de week-end; 10,00 Radio Vocea Speranței; 11,00 Fabrica de hituri; 12,00 Super 50; 15,00 Sună la Sorin; 18,30 Contact Film; 19,00 Romanian Top 100; 21,00 Seară de weekend; 22,00 Până mâine dimineață

RADIO TIMIȘOARA

6,00 Ceasurile dimineții; 8,00 Muzică populară cu dedicații; 10,00 Pop matineu; 11,00 Magazin sportiv hibernal; 12,00 Amical; 13,00 Emisiune în lb. germană; 14,00 Emisiune în lb. maghiară; 15,00 Emisiune în lb. sârbă; 16,00 Actualitatea în 60 de minute; 17,00 Jurnal în culori; 17,05 Viața itinerară; 17,30 Românii de peste mări; 18,00 Izvoare fermecate; 19,00 Radiojurnal; 19,15 Balul de sâmbăta seara; 20,50 Călătorie în lumea poveștilor; 21,00 Sâmbăta sportivă. Știri: 6,00; 7,55; 10,00; 11,00; 12,55; 16,00; 18,00; 21,00; 21,55. **Radiojurnal:** 7,00; 19,00.

RADIO SEBIȘ

6,00 Mai puține vorbe, mai multă muzică - (p)
9,00 Floarea din grădină - muzică populară
10,00 Week-end show 21
12,00 România top 100
15,00 Cântă-mi, lăutare! - muzică populară și dedicații
16,00 Muzica ta
19,00 Sus, paharul, fiecare! - muzică populară și dedicații
20,00 Petreceți cu „21"
22,00 House Nation - (p)
23,00 Party all the night - (p)

Redacția Adevărul nu își asumă răspunderea pentru modificările ulterioare intervenite în programele Radio - TV

DUMINICĂ, 20 IANUARIE 2002

TVR 1

7,00 Universul credinței
9,00 Desene animate
9,35 Domnișoara Zorro - s.
10,30 Viața satului
12,00 Tezaur folcloric
13,00 Conferința de presă
13,55 Jurnalul de prânz
14,00 Spectacolul lumii văzut de Ioan Grigorescu: Sub oraș, un alt oraș
14,30 Desene animate
(●) 15,00 Bionic pentru eternitate - SF, SUA, 1994
16,30 Bun de tipar
17,30 Bravo, bravissimo!
19,00 Iubiri regale - doc.
20,00 Jurnal. Meteo. Sport
20,30 Ghici cine vine la tine?
(●) 21,30 Filaju! - polițist, SUA, 1987
23,30 Jurnalul de noapte
23,45 Bravo, bravissimo! - rel.
1,15 Bun de tipar - rel.
1,40 Jurnal. Meteo. Sport - rel.
3,15 Auto Club - rel.
4,00 Muzica e viața mea - rel.
5,00 Ora G - rel.

TVR 2

7,00 Atlas - rel.
7,30 Piatra magică - s. rel.
8,00 Magicianul - s. rel.
8,30 Tradiții
9,00 Medalion de interpret
9,30 Ferma
10,30 Cronici votive
11,00 Prietenii lui Piticot
11,45 Magicianul - s
12,10 Piatra magică - s.
12,45 Wishbone - s.
13,15 Paradisul de lângă noi
13,45 Aleea cu ghimpi
14,05 Splendorile naturii
15,00 Știri
15,05 Gata cu fumurile!
15,10 Veni, video, vici
15,25 Patinaj artistic - Campionatul European la Lausanne
17,55 Știri
18,00 Expediție în necunoscut
18,30 Mercury - s.
(●) 19,15 Scurte povestiri cinematografice - s.
19,55 Gata cu fumurile!
(●) 20,00 Colegi de gașcă - dramă, Italia, 1998
21,45 Ce nemaipomenit! - s.
22,15 Știri
22,20 Jocurile minții - s.
23,05 Pop Club
(▲) 0,00 Anchetă la Amity - comedie, SUA, 1996
1,25 Planeta singuratică - rel.
2,15 Mercury - s. rel.
3,00 Paradisul de lângă noi - rel.

PRO TV

7,00 Desene animate
8,00 Apărătorii planetei - s.
8,45 Desene animate
(●) 9,15 Dragii mei palicari -f. SUA, 1982, cu Michel Constantine, Keith Gordon, Telly Savalas
11,00 Lanțul slăbiciunilor - rel.
12,00 Profeții despre trecut cu Silviu Brucan
12,55 Știrile Pro TV
(●) 13,00 Clifford și dinozaurii - f. SUA, 1994
(●) 14,50 Urmează-mă! - f. Anglia, 1972, cu Mia Farrow
16,30 Marcă înregistrată cu Andi Moisescu
(●) 17,10 Paternitate - f. SUA, 1981, cu Burt Reynolds, Beverly D'Angelo
19,00 Știrile PRO TV
* Sport *Vremea
(●) 20,00 Ghinionista - f. SUA/Marea Britane, 1996, cu Harvey Keitel, Cameron Diaz, Billy Zane
21,45 Prietenii tăi - s.
22,15 Oz, închisoarea federală -s.
23,00 Rezumat - Raliul Monte Carlo
23,05 Așteptându-l pe Guffman - f. SUA, 1996
0,30 Clifford și dinozaurii - rel.
2,00 Urmează-mă! - f., rel.

TV ACASĂ

7,00 Povești adevărate - rel.
7,30 Căsuța poveștilor - rel.
8,00 Vei fi a mea, Paloma! - rel.
9,00 Luisa Fernanda - s.
11,20 Dădaca - rel.
11,50 Intrusa - s. rel.
13,25 Seducție - s. rel.
14,15 Lumi diferite - s.
15,00 Căsuța poveștilor
15,30 La casa de vis
16,00 la-mă acasă!
16,30 Dragoste și putere - s.
17,30 Vei fi a mea, Paloma! - s.
18,30 Povești adevărate
* Vremea de Acasă
19,00 Intrusa - s.
20,30 Seducție - s.
(●) 21,30 Priviri incendiatoare - f. SUA, 1993, cu Debra Winger, Dennis Quaid
23,20 O mamă și jumătate - s.
23,45 Povești adevărate - rel.
0,15 90-60-90 Fotomodele - s.
1,05 Sânge din sângele meu - s.
(●) 1,30 Muzica de acasă, muzica nopții

HBO

6,00 Sfârșitul anilor disco - comedie, SUA, 1998
7,55 Fete frumoase - dragoste, SUA, 1996
9,45 Pe platourile de filmare
10,20 Simon Sez - acțiune, SUA, 1999
11,45 Dosarele Y - s.
12,10 Cochetând cu dezastrul - comedie, SUA, 1996
13,45 Radio Flyer - dramă, SUA, 1992
15,40 Vara lui Sam - dramă, SUA, 1999
18,10 Soția astronautului - thriller, SUA, 1999
20,00 Austin Powers, spionul care mi-a tras-o - comedie, SUA, 1999
21,35 Povestea pianistului de pe ocean - dramă, Italia, 1999
23,40 Nu deranjați - suspans, SUA/Olanda, 2000
1,25 Povestirile doamnei Chatterley - s.

PRIMA TV

7,00 Program pentru copii
10,00 Creaturi sălbatice
11,00 Tradițiile românilor
11,30 În căutarea dreptății - s. rel.
12,30 Vânătoarea comorilor - s., rel.
13,30 Levintza prezintă
14,00 Camera de râs
15,00 Real TV
16,00 Cronica cârcotașilor - rel.
17,00 Copiii spun lucruri trăsnite - rel.
18,00 Focus
19,00 Camera de râs
19,30 Real TV
20,00 Hotelul de un milion de dolari - dramă, SUA, 2000
22,00 În căutarea dreptății - s.
23,00 Vânătoarea comorilor - s.
0,00 Camera de râs - rel.
0,30 Real TV - rel.
1,00 Focus - s., rel.

TELE 7 ABC

7,35 Știri
7,50 Muzică
10,00 Tentații
10,30 Desene animate
11,00 Documentar
12,00 Tentații
12,30 Club ABC - rel.
12,30 Melodii, melodii
14,00 Jaful - thriller, SUA, 1997, rel.
16,00 Cântece populare
17,00 As Show - rel.
18,00 Documentar
18,30 Telejurnal
19,00 Documentar
19,30 Pintea - aventuri, România, 1976
21,00 Cântece populare
21,30 Documentar
22,00 Loto - Pariul Trio
22,30 Documentar
23,30 Știri
23,45 Muzică

ANTENA 1 – TV ARAD

7,00 Muzică populară
7,30 Viața spirituală - rel.
8,00 Vocea speranței
9,00 7 zile TVA - retrospectiva știrilor locale
10,00 Des. animate
10,20 Infanteria stelară - s.
10,50 Panteza roz - s.
11,30 Bette - s.
12,00 TVA - 12 ani
13,00 HI-Q cu noi - s.
15,00 MacGuyver - s.
(●) 16,00 Dragoste sau bani - comed. SUA, 1990
17,30 Misiune imposibilă -s.
18,30 7 zile
19,00 Observator
19,50 Sport
20,00 Magnolii de oțel - dramă, SUA
22,30 Pe urmele criminalilor - acț. SUA, 1992
0,00 Dragoste sau bani - rel.
1,30 Observator - rel.
2,30 Povestiri de la Hollywood - rel.
4,30 MacGuyver - rel.
5,15 HI-Q - rel.

TV RCS

8,30 Desene animate
9,00 Odiseea - film
9,30 Program religios
10,00 Maniac Mansion - s.
10,30 Aventurile lui Huck - s.
10,50 Dedicații muzicale
11,00 Știrile RCS - rel.
11,45 Show cu ecou - rel.
13,45 Film artistic
15,15 Film artistic
16,40 Farmacia de serviciu - s.
17,15 Retrospectiva 7x7 -știri
19,00 Cultural
20,00 Generația mea
21,00 Cugetări - s.
23,00 HIT SQUAD
23,00 Intrusul - film
(■) 1,00 Erotica

RADIO EUROPA FM (89,3 MHz)

6,00-10,00 O dimineață de milioane cu Dan Creța (8,00 Jurnalul de dimineață); 10,00 Magazin deschis - cu C. Stănciulescu; 12,00 Prieteni fără cuvinte; 13,00 Jurnalul de prânz; 13,20 După-amiaza de week-end cu D. Ciulinaru; 18,00 Jurnalul de seară; 18,30 Interviurile Europa FM; 19,00 Europa Gold cu Dan Creța; 23,00 Europa lângă tine

RADIO PRO FM (92,1 MHz)

7,00 - 10,00 TOATĂ LUMEA PRO FM - cu Flavius Eșnican; **10,00 - 11,00 AUTOSHOW** - cu Nono Semen; **11,00 - 14,00 CheFACI ÎN WEEKEND** - cu Vali Bărbulescu; **14,00 - 16,00 HEAT PRO FM** - cu Mihai Gurei; **16,00 - 17,00 TOP TEN PRO FM** - cu Marius Dobre; **17,00 - 19,00 TONOMATUL PRO FM** - cu Cristi Dicianu; **19,00 - 21,00 281.976** - cu Flavius Eșnican și Cătălin Lăpușcă; **21,00 - 23,00 TOP 30 AIRPLAY PRO FM** - cu Cristi Schnebli - rel.; **23,00 - 24,00 DEEP BEATS** - cu DJ Sleek; **24,00 - 2,00 ZONA LIBERĂ** - cu DJ Vasile

RADIO ARAD & RADIO CONTACT (99,1 MHZ)

6,00 Super week-end; 8,00 Viața spirituală; 8,30 Mileniul III; 9,00 Simți NRGIA; 10,00 Sfânta Liturghie de la Catedrala Ortodoxă Arad; 12,00 Radio Vocea Speranței; 14,00 Week-end în doi; 15,00 Super week-end; 19,00 Seară de week-end; 21,00 E numai rock'n'roll; 22,00 Contact FM

RADIO TIMIȘOARA

6,00 Radioprogramul sătenilor; 8,00 Universul credinței; 8,30 Diapazon coral; 9,00 Uniți sub tricolor; 10,00 Pop matineu; 11,00 Actualități, muzică, sport; 12,00 Duminica la prânz; 13,00 Emisiune în lb. germană; 14,00 Emisiune în lb. maghiară; 15,00 Emisiune în lb. sârbă; 16,00 Emisiune în lb. bulgară; 16,30 Emisiune în lb. cehă; 17,00 Emisiune în lb. slovacă; 18,00 Astra Română; 19,00 Radiojurnal; 19,15 Show-ul de duminică; 20,50 Călătorie în lumea poveștilor; 21,00 Curierul de seară
Știri: 6,00; 7,55; 10,00; 11,00; 12,55; 18,00; 21,00; 21,55. **Radiojurnal:** 7,00; 19,00

RADIO SEBIȘ

6,00 Mai puține vorbe, mai multă muzică - (p)
9,00 Floarea din grădină - muzică populară
10,00 Cafeneaua duminicală
11,00 Week-end show „21"
13,00 Duminică împreună
15,00 Cântă-mi, lăutare! - muzică populară și dedicații
16,00 Muzica ta
19,00 Sus, paharul, fiecare! - muzică populară și dedicații
20,00 Cutia Pandorei
22,00 „21" by request - (p)

Redacția Adevărul nu își asumă răspunderea pentru modificările ulterioare intervenite în programele Radio - TV

ANIVERSĂRI

LA MULȚI ANI
pentru
DORU AILIESEI
din partea socrilor MARIA și COSTICĂ GHILAN, a ginerelui SORIN, a fiicei ALINA și a nepoțicii ALEXANDRA din Iași. Toată dragostea din partea soției și a fiicei ANCUȚA.

Cu ocazia aniversării celor 80 de ani, lui
TULCAN IOAN
din MĂNERĂU, Arad, soția Maria, fiica Mariana, fiul Onuțu, cu familia îi urează „La mulți ani" și multă sănătate. (1227)

MATRIMONIALE

TÂNĂRĂ SEXY, atrăgătoare, te aștept pe tine, într-un loc cochet. Telefon 094 161 245. (1177)

VÂNZĂRI APARTAMENTE O CAMERA

Vând garsonieră, comuna Vladimirescu, centru, gaz, cheltuieli mici. Telefon 093.052.572. (999)

Vând apartament 1 cameră, 55 mp, zona Fortuna. Telefon 210727, 093 237 164. (1139)

Vând garsonieră mobilată, în Micălaca, 5.000 EURO. Telefon 092 344 810. (1213)

Vând apartament cu o cameră, ultracentral, str. V. Milea 33, etaj I, preț 7.800 $. Telefon 253008; 256560, 092.278.050. (1297)

VÂNZĂRI APARTAMENTE DOUĂ CAMERE

Vând apartament 2 camere, garaj, pivniță, zona Podgoria, toate facilitățile, 9.500 $. Telefon 228853. (1097)

Vând apartament 2 camere, suprafața 71 mp, Micălaca, zona 500, et. IV, multiple îmbunătățiri. Telefon 096 749 134. (743)

VÂNZĂRI APARTAMENTE TREI CAMERE

Vând apartament 3 camere, îmbunătățit, Romanilor, et. IV, preț 12.000 USD. Telefon 091 563 835, 092 790 320. (913)

Vând apartament 3 camere, decomandat, în centru. Telefon 251929. (1026)

Vând apartament 3 camere, confort 1, decomandate, contorizat gaz, apă caldă, apă rece, telefon, Vlaicu, bloc X6, scara C, etaj 10, apartament 41. (969)

VÂNZĂRI APARTAMENTE PATRU CAMERE

Vând apartament 6 camere, ultracentral, termoficat. Telefon 092.559.970, 094.507.211. (937)

Vând apartament 4 camere, ultracentral, et. II, în casă tip vilă. Telefon 251241. (1033)

VÂNZĂRI CASE

Vând casă, str. A. Șaguna nr. 14. Telefon 250868; 094.788.323. (637)

Ocazie! Vând parter vilă, 4 camere + dependințe, gaz, calorifere, parchet, zonă excelentă, asfaltată, Vlaicu, 13.800 $. Telefon 092.569.883. (765)

Vând casă mare în Șimand, nr. 212. Telefon 264259. (979)

Vând casă cu grădină, apă, anexe, central, în Pecica. Telefon 093.990.470; 282382. (1168)

Vând casă în Sântana, 180 mp, 4 camere, baie, bucătărie, anexe, gaz, apă curentă, canalizare proprie, teren 900 mp, 23.000 DM, negociabil. Telefon 094.531.337; 093.695.193. (1204)

Vând casă cu etaj, neterminată în Arad și grădină 1.500 mp, scândură stejar uscată. Telefon 234177. (1225)

Vând vilă ultracentral, 6 camere, toate utilitățile, pretabil pentru cabinete, sediu firmă, casă protocol. Telefon 057/230820, 092.971.652. (1248)

Vând casă mare (2 clădiri), grădină 720 mp, multiple posibilități, Grădiște. Telefon 090.838.532. (1258)

Vând casă Horia, nr. 435, cu grădină. Telefon 532032. (1290)

VÂNZĂRI SPAȚII

Vând gheretă amenajată bar, toate dotările, zona UTA, avantajos. Telefon 098.234.156, 091.511.024. (785)

Vând ieftin gheretă metalică 4/3 m, eventual pentru fier vechi. Telefon 214511. (865)

Vând avantajos spațiu comercial zidit, 38 mp, cu CF în Piața Miorița. Telefon 094.618.402. (1132)

VÂNZĂRI TERENURI

Vând 5000 mp teren intravilan, Aradul Nou, apă, agent termic, curent, gaz. Telefon 092.355.963. (696)

Vând 8,5 ha pământ arabil în localitatea Grăniceri, județul Arad. Telefon 095.590.234, 261393. (759)

Vând 750 mp de teren intravilan, în comuna Covăsânț. Telefon 279208. (1021)

Vând 1500 mp teren intravilan, utilități: curent trifazic, fântână, posibilități gaz, canalizare, zona Grădiște capăt str. Prunului, Sanevit. Telefon 094.796.953. (1198)

VÂNZĂRI AUTO

Vând Opel Astra Caravan, an 1996 1,4 benzină; Opel Astra Caravan, an 1992 1,6 benzină, recent înmatriculate, preț negociabil. Telefon 094.855.473.

UTIL! Anvelopa de care aveți nevoie o găsiți la mine, ieftină și bună. Telefon 259339, 094 706 321. (305)

Vând Peugeot 106 benzinar, 4 uși, înmatriculat recent, multe extrase, 3.900 $, negociabil. Telefon 057-240467, 092 200 162. (405)

Vând semiremorci basculante și cu prelată, noi, leasing. Telefon 092 294 646. (f. 2360527)

Vând Ford Escort Combi, 1,6D, an 1991, trapă, central, 4+1 uși. Telefon 096 749 134 sau 219182. (743)

Vând motoare Diesel, din Germania, componente motor, planetare, cutie viteză, scaune față, accesorii, garanție, act vamal. Telefon 057-466530, 095 690 555, 094 764 535. (8441818)

Vând alarme auto profesionale, închideri centralizate, geamuri electrice. Telefon 094.855.838. (978)

Vând Audi 80, 1,6 cmc, butoiaș, benzină, fabricație 1991, înmatriculat, în stare foarte bună. Informații telefon 094 542 339. (1076)

Vând Audi 80, 1,9 TDi, extra full. Telefon 093 244 062. (1076)

Vând VW Golf 1,6 cmc, stare foarte bună, an 1988, neînmatriculată, preț 1650 DM. Telefon 094.179.029. (1156)

Ocazie! Vând Opel Omega 2,5 TDS, fabricație 1995; Ford Mondeo 1,8 TD, fabricație 1994 și Opel Corsa 1,2 benzină, fabricație 1993, înmatriculate. Informații telefon 283063 sau 095.773.063. (1157)

Vând camion 5 tone gaz, cu motor de Mercedes, an 1993, preț 3.300 $, negociabil. Telefon 091.868.390 sau 228691. (958)

Vând Dacia 1310, an fabricație 1982, CIV, numere noi, verificare tehnică, preț 550 $ sau lei. Telefon 093.955.814. (1017)

Vând Peugeot 206, 2000; Mercedes Vito, 1998; Opel Omega, 1998. Telefon 092 251 555. (1235)

Vând Dacia Breck 1310, an 1989, stare impecabilă. Telefon 272180. (1237)

Vând combină cereale Class Diesel, stare bună de funcționare, masa 2,2 m. Localitatea Zerindul Mic nr. 44, Pușcaș Alexandru. (9646590)

Vând Ford Sierra, an 1986, benzină, înmatriculat non-profit, stare excepțională și Ford Sierra, an 1986, benzină, neînmatriculat, stare excepțională. Telefon 094.568.863. (1265)

VÂNZĂRI ELECTRO

Ocazie! Avem cele mai mici prețuri la TV COLOR, MAȘINI de SPĂLAT, FRIGIDERE, COMBINE FRIGORIFICE, LĂZI FRIGORIFICE, CONGELATOARE, ASPIRATOARE. Sunați la telefon 259339 sau 094.706.321 și convingeți-vă. (305)

Stop! Stoc foarte mare de TV COLOR, MAȘINI DE SPĂLAT, FRIGIDERE, COMBINE FRIGORIFICE, ASPIRATOARE, în LIPOVA, foarte ieftin și cu garanție. Telefon 057 - 563027, 094.706.321. (305)

Vând televizoare color: Grundig, Telefunken, telecomandă, garanție. Telefon 338090, Arad. (1260)

Vindem IMPRIMANTE cu ace, noi, IBM, Epson, 300 DM. Telefon 280260. (1184)

Vindem MONITOARE DIGITALE de 14, 15. Telefon 280260. (1184)

Vindem PENTIUM I 133 MHz, HD 1,5, 32 RAM, CD ROM, monitor, tastatură, mouse, 300 DM. Telefon 280260. (1184)

Vindem COMPUTER nou DURON, 750 MHz, 128 RAM, CD-ROM, modem, placă sunet, boxe, tastatură, monitor 15 digital. Telefon 280260. (1184)

Vând CASE MARCAT FISCALE, CÂNTARE și PLATFORME ELECTRONICE, NUMĂRĂTOARE de BANI. Telefon 282829; 272727. (32113)

Vând televizoare color, modele diferite, telecomandă, garanție. Telefon 219365; 093.380.028. (662)

Vând cântar electronic omologat, 8.000.000 lei, negociabil. Informații telefon 095.023.834. (1022)

Vând mașină de spălat cu storcător, nouă. Telefon 230020. (1164)

Vând televizor color, mașină spălat automată, cuptor microunde, garanție. Telefon. 214786. (1143)

Vând calculator Duron 700 MHz, 128 RAM, HDD 40G, CD-ROM 50, 32 TNT2, modem, sunet 64 video, boxe, rețea, nou, garanție, monitor 15 SH, 439$. Telefon 093 324 880. (1220)

Vând calculator Pentium C, 700 MHz, 128 RAM, HDD 40G, CD-ROM 50, 32 TNT2, modem, sunet, boxe, nou, garanție, monitor 15 SH, 469 $. Telefon 094 552 086. (1220)

Vând Nokia 6210, nou, în cutie; Nokia 3310. Telefon 094 552 086. (1220)

VÂNZĂRI DIVERSE

Vând termotecă Bereta coș și turbo, convectoare pe gaz sigilate. Telefon 094.249.933.

Vând PLASĂ GARD zincată, 19.000 lei/kg, toate dimensiunile; COTURI și BURLANE FUM 25.000 lei/ buc; CUIE, 15.500 lei/ kg; PLASĂ RABITZ 36.000 lei/ kg; SÂRMĂ NEAGRĂ 16.500 lei/ kg; SÂRMĂ ZINCATĂ gamă completă, ELECTROZI SUDURĂ, 45.000 lei, str. Vrabiei nr. 4. Telefon 289997, 094 289 997.

Vând garaj demontabil, autorizat, Alfa, 2.800 DM. Telefon 277774, 095 312 174. (883)

Vând plasă gard zincată, Micălaca, telefon 259892. (367)

Vând ROLETE plastic import, rolete lemn, JALUZELE. Telefon 059/478503, 095.594.415. (624)

Vând colțare, canapele. Telefon 286069, 094 604 016. (729)

Ocazie unică! Vând aparate de spălat cu presiune și aparate dejantat-vulcanizat. Telefon 092.262.159. (859)

Vând aeroterme industriale mari și mici pe gaz și motorină. Telefon 092.262.185. (859)

Vând aeroterme pe motorină pentru hale, servisuri, diferite dimensiuni, prețuri convenabile. Telefon 095.179.962, Mihai. (505)

Ocazie! Vând aparate pentru vulcanizare. Telefon 095.179.962, Mihai. (505)

Vând birouri, diferite dimensiuni. Telefon 092.251.555. (964)

Vând 10 oi mame și disc GD 3,2 m, ovăz 5.000 kg. Telefon 411184. (1205)

Vând aparat stomatologic marcă germană, complet, dotat (piese noi, lampă foto). Telefon 091.759.392. (1199)

Vând pachet acțiuni, 300 bucăți (SC Proiect SA). Telefon 255196. (602)

Vând cuptor electric pentru pâine și specialități. Telefon 281228. (966)

Vând șnur mărțișor standard și mărțișoare în orice cantitate. Relații la telefoanele 094 359 164, 060 641 388, 060 641 730. (844)

Vând 40 oi țurcane mame. Informații sat Berechiu nr. 253. (5336819)

Vând un loc de veci, Cimitir Eternitatea. Telefon 256279, 093 612 026. (1191)

Vând cântar tip valiză, 150 kg. Telefon 280628 sau 095.976 288. (1228)

Vând garaj autorizat în Micălaca, zona 300 (318 bloc), preț 1.000 $, negociabil. Telefon 223760, 095 614 774. (1214)

Vând haină blană vulpe roșie, nouă. Telefon 212526. (1218)

Vând țuică prune, 52 grade, 50.000 lei/lt, rachiu pere vechime 7 ani, 70.000 lei/ lt. Telefon 057-233053. (31091)

Vând timbre și pian Berger. Telefon 057/473226. (5927541)

Vând 2 tăurași și o junincă gestantă luna a 6-a. Telefon 095.542.078. (9646591)

Vând șuncă (pastramă) afumată de gâscă. Telefon 368557. (1267)

Vând vin foarte bun, 12.000 lei/litru. Informații telefon 531030 sau 094.934.547. (1277)

Vând garaj betonat autorizat, tablă, Piața Fortuna, preț 1.000 USD. Telefon 095.390.354. (1291)

Vând termoteci import Italia 36 rate, avans zero. Telefon 093.463.567. (1301)

Vând rolete plastic import 270.000 lei/mp; rolete lemn tei 650.000 lei/mp; obloane mobile din lemn 850.000 lei/mp. Telefon 092.282.380. (1302)

CUMPĂRĂRI TERENURI, IMOBILIARE

Cumpăr loc de casă, maxim 1.000 mp, zona Micălaca, cu toate utilitățile. Rog oferte serioase. Telefon 093 599 162. (799)

Cumpăr apartament 3 camere, Micălaca, zona I, III, ofer plata pe loc. Telefon 092.500.275. (1118)

Cumpăr gheretă demontabilă pentru comerț. Telefon 276732, 095.800.014. (1281)

CUMPĂRĂRI AUTO

Cumpăr mașini pentru dezmembrare. Telefon 094.192.012.(1046)

Cumpăr talon, eventual auto avariat Fiat Regata 100 ie, an 1988, variante. Telefon 094.552.226. (1185)

Cumpăr talon Golf II benzină, 4 uși, an 1991, eventual auto avariat. Telefon 094.552.226. (1185)

CUMPĂRĂRI ELECTRO

Cumpăr frigidere - 600.000 lei, combine - 1.000.000 lei, congelatoare. Telefon 273965, 091.838.968. (753)

CUMPĂRĂRI DIVERSE

Cumpăr porci grași și vite pentru sacrificare, Arad, plata pe loc. Telefon 057 - 287723. (154)

Cumpăr bovine pentru sacrificare. Telefon 274744; 095.624.006. (529)

Cumpărăm vaci și juninci. Telefon 250866, 095 681 191. (923)

Cumpărăm vite și porci pentru sacrificare, plata pe loc. Telefon 095.256.060. (1012)

Cumpăr vaci, viței, tauri. Telefon 288968, 092 941 123. (1201)

Cumpăr 50-100 tone grâu panificație și porumb boabe. Telefon 044/335343, 095.037.225. (1246)

CERERI ȘI OFERTE DE SERVICII

Angajăm FETE AGENȚI-COMERCIALI, vârsta 20-30 ani, experiență în domeniu, salar atractiv. CV se depune în Arad, str. Posada nr. 19B. Telefon 259497. (718)

ARCONSERV angajează un PAZNIC care are și alte calificări: electrician, zidar, etc și un ELECTROMECANIC. Telefon 288803. (871)

Angajăm BARMANE-OSPĂTARE (fete) necalificate sau calificate. Telefon 218820. (1134)

SC INTERNAȚIONAL SILVIA MODE SRL angajează MAȘINISTE uberdek și triploc. Salarizare până la 3.500.000 lei în mână + bonuri masă. Asigurăm transportul. Informații telefon 289080. (975)

Caut MENAJERĂ, fără obligații. Informații Sebiș, localitatea Prăjești, str. Codrului nr. 10, numai duminică. (7931639)

Angajăm FADROMIST cu vechime și experiență în domeniu. Telefon 057-270017. (1230)

Angajez PERSOANĂ tânără pentru SPĂLĂTORIE AUTO. Telefon 250989. (1253)

A. F. angajează STRUNGAR, de preferință pensionar. Telefon 096.719.181. (1249)

Angajăm PIZARI (PIZZAIOLI), salar de excepție. Telefon 211991, zilnic 8,30-16,30; 092.509.397. (1276)

SC „SIESTA" SRL angajează PERSONAL. Condiții: studii medii sau superioare, cunoștințe în domeniul electronic sau electrotehnic. CV se depune la sediul firmei, str. Horia nr. 1. Selecția, marți, ora 14. (1280)

SC CARTEL angajează VÂNZĂTOARE - BUCĂTĂREASĂ. Telefon 229409. (1291)

SC „ACQUA LUX" SRL ARAD angajează ECONOMIST cu normă întreagă. Condiții: studii economice superioare, preferabil secție contabilitate, cunoștințe foarte bune operare PC și limba engleză. Oferim condiții avantajoase de muncă și salarizare. Telefon 278100. (f, 2360584)

PRESTĂRI SERVICII

AMENAJĂM spații comerciale, ZUGRĂVIM apartamente, calitatea super, ieftin. Telefon 094.111.238. (1263)

DIVERSE

Anunțăm onorata clientelă că din 21.01.2002 se redeschide SPĂLĂTORIA și CURĂȚĂTORIA CHIMICĂ din CHIȘINEU-CRIȘ, strada Gării nr. 1. Program zilnic 9-12. (1252)

**„ALFA TAXI"
anunță onorata clientelă SCHIMBAREA numărului de TELEFON din 16-01-2002. Astfel, numerele de telefon sunt: 22.88.88; 25.25.26; 093.200.301; 095.50.60.70. (1002)**

La „CASA ARMATEI" se organizează: NUNȚI, MESE FESTIVE. Locuri 25-250 persoane. Telefon 090.857.812; 057-214401. (1208)

Pentru ASOCIERE căutăm COAFEZE, COSMETICIANĂ, MANICHIURISTĂ. Telefon 094.194.759. (1025)

(Continuare în pagina 11)

(Urmare din pagina 10)

Biroul executor judecătoresc Gheorghe Cârciumaru, Chișineu Criș, str. Înfrățirii nr. 64 anunță vânzarea la licitație publică a imobilului situat în Nădab, CF 2084, 2086, 2087/6, ferma Dohangia, compus din 3 grajduri + pescărie, proprietatea SC CRISCOM SA, cu prețul de strigare de 1.950.000.000 lei. Condițiile de licitație se pot consulta la sediul Biroului executor judecătoresc Gheorghe Cârciumaru. (1211)

Consiliul Local ȘIȘTAROVĂȚ organizează în data de 15 februarie 2002, ora 12, LICITAȚIE PUBLICĂ pentru vânzarea unui teren pentru construcții productive. Relații suplimentare la telefon 562050. (9396171)

În data de 23.01.2002, ora 13, la sediul Biroului executor judecătoresc Vitan Ștefan, din Arad, str. V. Milea, nr. 41, se vinde la licitație publică un grajd cu platformă din beton, situat în comuna Pecica, str. CAP Timpuri Noi, FN, proprietatea debitorului SC Astra Legno SRL, prețul de strigare în sumă de 300.000.000 lei. (1256)

Dosar execuțional nr. 113/2000. Bankcoop - B.G.C.P. S.A. Arad vinde la licitație publică în data de 21 ianuarie 2002, ora 10, la domiciliul debitoarei Buga Mina, din Lipova, str. Bugariu nr. 10, bloc M3, scara A, ap. 12, jud. Arad, mobilă colțar cu prețul de strigare de 10.000.000 lei. (1270)

Dosar execuțional nr. 127/2001. Bankcoop - B.G.C.P. S.A. Arad vinde la licitație publică în data de 21 ianuarie 2002, ora 12, la domiciliul debitoarei Vancu Valeria, din Lipova, str. Lugojului nr. 1F, jud. Arad, mobilă sufragerie cu prețul de strigare de 10.000.000 lei. (1271)

CITAȚII

Se citează numitul Dughi Florin cu domiciliu necunoscut, pentru a se prezenta la sediul Biroului Notarial Morariu din Arad, B-dul G-ral Vasile Milea nr. 1, jud. Arad, la data de 4 februarie 2002, în calitate de moștenitor al defunctului Dughi Ioan, decedat la data de 12 octombrie 2001, cu ultimul domiciliu în municipiul Arad, B-dul Revoluției nr. 80, ap. 8, jud. Arad, în vederea dezbaterii dosarului succesoral nr. 10/2002. (1266)

ÎNCHIRIERI

Închiriez garaj, zona Piața Mihai Viteazul. Telefon 093.010.100.

Oferim spre închiriere SPAȚII COMERCIALE pentru magazine, depozite, producție. Telefon 281036. (c.)

Închiriez spațiu, suprafața 100 mp, ultracentral, gaz metan, posibilitate birouri, depozit, Bd. Revoluției nr. 83. Telefon 280817. (f. 2360558)

Închiriez garsonieră. Telefon 264961, orele 18-20. (744)

Ofer spre închiriere, pe termen lung, casă în Arad, strada Abrud nr. 6. Telefon 095.590.234, 279828. (759)

Ofer spre închiriere spații pentru depozit sau producție. Telefon 092.264.539. (965)

Dau în chirie pe termen lung apartament 2 camere, zona gării, parter, excelent pentru privatizare. Telefon 230926; 092.232.241. (1058)

Închiriez SPAȚIU COMERCIAL 70 mp, zonă centrală, str. Antonescu nr. 29. Telefon 095.796.832. (1126)

Închiriez (ofer) apartament două camere mobilat, tot confortul + garaj, zona Mioriței. Telefon 278120; 368055. (1124)

Închiriez casă, Calea Radnei 180, cu spațiu comercial, curent trifazic, apă, telefon, gaz, intrare tir curte, 500 mp. Informații 257018. (1186)

Dau în chirie apartament ultracentral, mobilat, tot confortul. Telefon 091.759.392. (1199)

Primesc în gazdă, elevi, central. Telefon 228761. (866)

Închiriez spațiu comercial, central, 60 mp, toate dotările. Telefon 279827 orele 18-22 și 094 320 321. (1217)

Primesc băieți sau fete în gazdă. Telefon 280628 sau 095 976 288. (1288)

Ofer spre închiriere spațiu comercial central, 60 mp, cu toate dotările. Telefon 094 552 086. (1220)

Ofer spre închiriere spațiu central, 130 mp, preț 300 EURO/lună. Telefon 092 344 810. (1213)

Ofer închiriere apartament 2 camere, Romanilor, mobilat. Telefon 256023, 093.920.320. (1240)

Ofer spre închiriere apartament 2 camere, ultracentral, termen lung. Telefon 254246. (1262)

Închiriez apartament 4 camere, decomandate, contorizat, cu utilități, zona UTA. Telefon 272656. (1268)

Dau în chirie apartament 2 camere, ultracentral, nemobilat, contorizat. Telefon 284837. (1279)

Închiriez căsuță, utilată, îmbunătățiri, în incinta Strandului Neptun, amplasament foarte bun. Telefon 270545. (1284)

PIERDERI

Pierdut tichet nr. 1950732 pe numele Bordoiu Mihai, eliberat de SC Asirom. Îl declar nul. (1254)

Pierdut carnet membru cooperator, eliberat de Cooperativa de Credit Măgura Buteni, pe numele Olar Petru. Îl declar nul. (7931640)

Pierdut ștampilă dreptunghiulară, cu inscripția SC Salubritate SA Arad, Control rampă nr. 1. O declarăm nulă. (1269)

Pierdut atestat taxi, eliberat de IPJ Arad, pe numele Săverincu Constantin. Îl declar nul. (1306)

† DECESE †

Cu adâncă durere în suflet anunțăm încetarea din viață a celui care a fost pentru noi iubit soț, tată, socru și bunic

SOLOMON GHEORGHE (JAN)

din SÂNTANA. Înmormântarea va avea loc azi, 19 ianuarie 2002, ora 15, la cimitirul Sântana. Dumnezeu să-l odihnească în pace! Familia îndoliată.

Cu adâncă durere anunțăm trecerea în veșnicie a celei care a fost mamă, bunică, soră, mătușă

CHERECHEȘ FLOARE.

Înmormântarea se va oficia azi, 19 ianuarie 2002, ora 14, de la Capela Cimitirului Pomenirea. Dumnezeu să o odihnească în pace! Familiile îndoliate CRISTEA și FAUR.

Cu durere în suflet, familia BEJAN și Biserica Ortodoxă din BUTENI, anunță trecerea la cele veșnice, a celui care a fost preot econom stavrofor

PETRU BEJAN,

în vârstă de 92 de ani. Slujba de înmormântare va avea loc duminică, 20 ianuarie 2002, la Biserica Ortodoxă din BUTENI.

† SERVICII FUNERARE †

SC „IN MEMORIAM" SRL
str. EMINESCU nr. 4
(ATENȚIE, vizavi de CINEMA MUREȘUL)
Tel. 057-211929, 093.343.964
str. ORIZONTULUI nr. 9A (Bujac)
oferă SERVICII FUNERARE COMPLETE - NON STOP.
Sicrie-modele multiple (simple-lux), sicrie import ITALIA, ACCESORII. Intermediem COLACI, COLIVĂ etc.
ÎMBĂLSĂMĂM GRATUIT (formolizat).
TRANSPORT ÎN ORAȘ GRATUIT
SERVICII: SPĂLAT, ÎMBRĂCAT
OFERTĂ SICRIU, respete, cruce 1.600.000 lei (PLATA în RATE). Transport INTERN - INTERNAȚIONAL

† CONDOLEANȚE †

Asociația Națională a Veteranilor de Război filiala județeană „Zărandul" Arad, este alături de familia veteranului de război deosebită personalitate în viața de preoție, prea cucernic

protopop BEJAN PETRU,

om de o deosebită omenie, prin trecerea în neființă a acestuia la data de 17 ianuarie 2002. Cu ocazia acestui trist eveniment transmitem sincere condoleanțe și întreaga compasiune familiei îndoliate, și bunul Dumnezeu să-l odihnească în pace.

Colectivul SC Continental Astoria SA este alături de colega CRISTEA DOINA la greaua pierdere pricinuită de moartea mamei sale și îi transmite sincere condoleanțe. (1243)

Suntem alături de colegul nostru GHIȚĂ SOLOMON în marea durere pricinuită de moartea tatălui său

SOLOMON GHEORGHE.

Colegii de la Restaurantul Sântana. (9641196)

Suntem alături de familia POTREA în greaua durere pricinuită de decesul mamei. Sincere condoleanțe din partea colegilor de la SC Atic Artexin. (1261)

Colectivul Administrației Finanțelor Publice Sântana este alături de colega lor BREJE DIANA în marea durere pricinuită de pierderea tatălui și transmit familiei sincere condoleanțe. (1285)

Sincere condoleanțe colegilor CARMEN și VALI la decesul bunicii. Serviciul și Biroul Juridic al PRIMĂRIEI Arad. (1292)

Cu adâncă durere în suflet, ne despărțim de iubitul nostru

preot BEJAN PETRU.

Nu te vom uita niciodată! Nepoatele: CORINA cu soțul DOREL și MARIA cu fiul CĂLIN. (1305)

† COMEMORĂRI †

Azi, se împlinesc 7 ani de când ne-a părăsit pentru totdeauna, cea care a fost soție, mamă și bunică iubitoare,

MARIA JULA,

din ȘOMOȘCHEȘ, plecând la fiul ei iubit,

IOAN JULA

care în urmă cu 30 de ani a lăsat celor rămași doar lacrimi și durere. Duminică, 20 ianuarie, la Biserica Ortodoxă Iratoș-FERMĂ, ne vom ruga cu toții pentru sufletele lor. Dumnezeu să-i odihnească și cu drepții să-i așeze. Soțul PAVEL, fiul preot PETRU JULA cu familia și fiica FLORICA cu familia. (1229)

Când moartea nemiloasă/ Te-a smuls de lângă mine/ Aveam 5 ani și mă țineai/ În pat bunico lângă tine/ Și tare nu voiai să pleci/ Căci mă iubeai nespus/ Dar Domnul Iisus te-a luat la El în ceruri sus. „Dormi în pace" scumpa mea bunică,

MARIA JULA

din ȘOMOȘCHEȘ. Amintirea chipului tău drag, va rămâne veșnic în inima mea. CRISTIAN JULA. (1229)

Astăzi se împlinesc 3 ani de când a plecat dintre noi

NICOLĂIȚĂ AURELIA VALI.

Soțul Nicolăiță Gheorghe, fiul Adrian și soția Cristina, nepotul Alex, familiile Marchiș, Popescu și doctor Buțiu imploră pe Cel de Sus să-i asigure defunctei, în veșnicie, o țărână ușoară. Amin.

Au trecut cinci ani de la trecerea în eternitate a iubitului nostru soț, tată, socru și bunic,

CHERICI MILOȘ.

Dumnezeu să-l odihnească în pace! Amintirea lui va rămâne veșnic în sufletele noastre! Familia. (870)

Dureroasă este amintirea, mai dureroasă este despărțirea de tăticul nostru drag,

VĂLEAN GHEORGHE

din CUVIN. Cu lacrimi de durere îți scăldăm mormântul tău. Dumnezeu să te odihnească în pace! Familia. (873)

A trecut un an de la decesul cumnatului meu

CHODAN EMANOIL - Pecica,

găsindu-și liniștea sufletească alături de soția sa în lăcașul veșniciei. Dumnezeu să-i odihnească în pace! Cumnata. (971)

Se împlinesc 10 ani de la decesul celui care a fost

GROZA PAVEL.

Nu te vom uita niciodată! Fiul Vasile și familia. (992)

Dragă FELICIA,

azi, 19 ianuarie 2002, ar fi trebuit să împlinești 54 ani, dar în loc de „La mulți ani!" îți spunem „Dumnezeu să te ierte și să te odihnească în pace!" În veci nemângâiați, fiica GABI, soțul SABIN, mama VIORICA și soacra SOFIA. (1101)

Azi, 19 ianuarie, se împlinesc 20 de ani, de când a plecat dintre noi, pentru totdeauna, cel care a fost iubitul nostru soț, tată,

BĂNEȘ CORNEL.

Îl readucem în memoria celor care l-au cunoscut, respectat și iubit ca om, amintirea lui este veșnică. Dumnezeu să-l odihnească în pace! Familia BĂNEȘ. (1146)

Duminică, 20 ianuarie 2002, se împlinesc 6 (șase) săptămâni de lacrimi și durere de când moartea fulgerătoare a luat-o dintre noi pe cea care a fost

CHETA IULIANA

din NĂDAB, născută POPA din SOCODOR. În veci nemângâiați, soțul PETRU, fiica LIVIA cu familia, nepotul COSMIN cu familia și mult preaiubitul tău strănepot DENIS din ARAD. (1152)

Tristă și neuitată va fi ziua de 19 ianuarie 2001, la împlinirea unui an, 19 ianuarie 2002, de când inima scumpei noastre mame,

PĂȘCUȚ SIDONIA,

născută URSUȚ, a încetat să mai bată și împlinirea a 7 ani de la trecerea în neființă a scumpului nostru tată,

PĂȘCUȚ MOISE.

Nu vă vom uita niciodată! Lacrimile noastre vă vor uda mormintele cât vom trăi. Vă plânge, fiica voastră MARIA cu soțul, fiul vostru IOAN cu soția, nepoții NELU cu soția CARMEN, ANDREI cu soția LENUȚA, DAN cu soția DANA, DANA, BOBIȚA, ANA-MARIA și strănepoatele ANDREEA și IZABELA. Scumpii noștri părinți, odihniți-vă în pace! Parastasul de un an va avea loc la Biserica din cimitirul Pomenirea, azi, la ora 12,45. (1221)

Cu ochii plini de lacrimi, ca în clipa despărțirii, anunțăm că se împlinesc 2 ani de când ne-a părăsit pentru totdeauna cea care a fost mamă, fiică și soră

DOINA CRIȘAN.

Amintirea chipului tău drag ne însoțește mereu și cât vom trăi, lacrimile noastre nu vor conteni să curgă deasupra mormântului tău. Dumnezeu să te odihnească în pace! Fiicele ANCA și DELIA, părinții ANA și PAVEL, sora GETA cu familia. (1242)

Pios omagiu și tristă aducere aminte la împlinirea unui an de la trecerea la cele veșnice a verișoarei și colegei noastre

BALAJ LUCIA.

Dumnezeu să o odihnească! Colectivul Biroului Notarial Public SAVIN LUMINIȚA. (1241)

„Ce trist e atunci când tata nu-i/ Pustie-i viața orișicui/ Atât de gol și atât de trist/ Când tata apare doar în vis." 56 de ghiocei vor fi presărați pe mormânt și noi ți-am fi spus „La mulți ani",

CRIȘAN GHEORGHE.

Nu te vom uita niciodată. Soția, fiicele, ginerele, nepoata ANDRADA. (1257)

„Dincolo de mormânt/ E o casă strălucitoare/ E un Eden frumos/ Și o bucurie mare." Dumnezeu să așeze sufletul celui care a fost un tată, socru și bunic

ILLE MIHAI

din MĂDERAT, de la a cărei despărțire se împlinesc 3 ani azi, 19 ianuarie 2002. Îți păstrăm vie amintire fiul SORIN cu soția MARIANA și fiica lor GIULIA din Arad. (1259)

Duminică, 20 ianuarie 2002 se împlinesc 6 săptămâni de când a plecat în veșnicie scumpa noastră mamă, cea care a fost

PALCU MARIA.

Slujba de pomenire va avea loc la Biserica din Cimitirul Pomenirea, la ora 12. În veci nemângâiați fiii Sofiuța și Ghiță cu familiile. (1264)

Acum, când se împlinesc 5 ani de când ne-ai părăsit pentru totdeauna, noi îți mulțumim pentru bunătatea și dragostea cu care ne-ai înconjurat mereu de-a lungul vieții, care a fost scurtă pentru tine. Îți datorăm neuitarea veșnică scumpul nostru soț, tată, socru

PÎRV NASIE

din TÂRNOVA. Veșnic te vom iubi. Dumnezeu să te odihnească în pace și liniște. Soția MARTA, fiica MARTA, fiul ATANASIE, nora MARIA, ginerele TRĂIENUȚ. (1283)

Azi comemorăm 2 ani de la decesul dragului nostru fiu și frate

BOLDIJAN FLOREA.

Îl vor pomeni veșnic, mama și frații. (1298)

Duminică 20 ianuarie 2002, se împlinesc 2 ani de la trecerea în neființă a verișorului și unchiului nostru drag,

col. (r) VALENTIN MORMOE.

Nu te vom uita niciodată! Familia RIZOIU. (1299)

S-au scurs 10 ani de când AXENTE ȚOLEA a trecut în eternitate. Pentru cei ce l-au cunoscut și iubit, memoria sa este tot atât de vie pe cât i-au fost zâmbetul și lumina ochilor. Să zăbovim o clipă aducându-ne aminte de căldura și generozitatea sa. Mulțumim din suflet prietenilor săi, care ne-au rămas mereu aproape. Familia. (1299)

SATLINE

A DESCHIS RESTAURANTUL
În ARAD, STR. ION ANTONESCU 2-4, BL. M7 - PARTER (Piața Mihai Viteazul)
PROGRAM ZILNIC 12 - 24 REZERVĂRI TEL. 228.616

LA PLAZZA

Universitatea Aurel Vlaicu

angajează prin concurs

inginer (subinginer) constructor.

CERINȚE:
- absolvent al Facultății de construcții civile cu diplomă de inginer sau subinginer
- vechime minimă în specialitate de 3 ani
- autorizație pentru diriginte de șantier

Informații la telefon 280.454.

(2360581)

s.c. Expert S.A.

În calitate de lichidator al S.C. ALFAR S.A. - SERE Arad, în conformitate cu prevederile Legii 64/1995, republicată, VINDE LA LICITAȚIE PUBLICĂ, DESCHISĂ, CU STRIGARE, la data de 29.01.2002, ora 12.00, următoarele bunuri:

- Mașină săpat șanțuri Davis 33.736.550 lei
- Banc centicubat pompe injecție 38.556.000 lei
- Rezervoare freon - 2 buc. 1.735.020 lei

Totodată vinde la licitație în fiecare zi de marți, ora 12.00, următoarele bunuri:

- Strunguri
- Pompe stropit
- Grup electrogen 135 KVA
- Remorcă auto izotermă

Începând cu data de 21.01.2002 vinde zilnic diferite obiecte de inventar (scule, piese schimb pentru auto și tractoare, inventar specific grădiniță, etc) zilnic între orele 9.00 - 14.00

Lista bunurilor scoase la vânzare, prețul de pornire și regulamentul de licitație sunt afișate la sediul societății Alfar SA, Calea Zimandului nr. 3.
Relații suplimentare ing. Jurcovan Cornel, tel. 057-276.101

S.C. Asigurarea CECCAR Romas S. A.

angajează următorul personal pentru Agenția Arad:

director agenție

studii superioare,
experiență în domeniu;

inspector asigurări

absolvenți liceu
sistem de salarizare motivant.

Așteptăm CV până la data de 26.01.2002 la fax nr. 048/222.515.

(2360571)

S.C. COMPANIA DE TRANSPORT PUBLIC S.A.

cu sediul pe
str. Calea Victoriei nr. 35-37

anunță că începând cu data de 15.01.2002

noile numere de apel ale centralei telefonice vor fi:
230.995, 230.912, 236.773, 236.894, 230.400, 236.060.

(2360582)

OFERTA
CARE TE MIȘCĂ DIN LOC !!!

NOKIA 3310	SIEMENS a35	ALCATEL 303 WAP
2.850.000* lei	750.000* lei	950.000* lei

OFERTA CONNEX | 3 luni cu 50% reducere la abonament și cu câte 50 de mesaje Connex text naționale gratuite (în primele 3 luni de contract). Oferta valabilă până la 31 ianuarie 2002.

*Prețul include TVA

S.C. COSMOVEST S.R.L.
B-dul Revoluției Nr.58-41(Magazin Zăvădeva Pactor)
Str.Csiki Gergely nr. 1 (P-ța Pompierilor)
SIRIA, Str. Regimentul 85 Infanterie Nr. 1941

DEALER CONNEX (C.A.)

CASA DE ASIGURĂRI DE SĂNĂTATE ARAD

aduce la cunoștința tuturor angajaților că

AU OBLIGAȚIA SĂ PREZINTE SITUAȚIA ACTUALIZATĂ A ASIGURAȚILOR PROPRII

(salariați și persoane aflate în întreținerea acestora) la data de 31.12.2001,
conform machetei puse la dispoziție de către instituția noastră.

Pentru persoane fizice care desfășoară activități numai pe bază de convenție civilă, nu sunt pensionari și nu au contract individual de muncă, pentru ridicarea vignetelor lunare, prin intermediul angajatorilor vor face opțiune prin declarație pe propria răspundere a asiguratului pentru unul din locurile de muncă unde se prestează activitatea.

În acest sens **vă veți prezenta în cel mai scurt timp cu o dischetă** la sediul Casei de Asigurări de Sănătate Arad, B-dul Revoluției nr. 45, pentru a intra în posesia machetei de raportate.

În cazul în care nu vă veți prezenta veți priva de asistență medicală atât angajații dvs. cât și pe aceia aflați în întreținerea acestora.

(2360583)

S.C. EXPERT S.A. ARAD

În calitate de lichidator al S.C. ALFAR S.A. Arad,

anunță vânzarea, în conformitate cu prevederile Legii 64/1995 republicată, prin LICITAȚIE PUBLICĂ DESCHISĂ, cu strigare, a următoarelor active:

Nr. crt.	Denumirea mijlocului fix	Preț lei (inclusiv TVA)
Activ 12	Activ Ferma 2	2.167.879.235
Activ 13	Activ Ferma 3	2.059.558.295
Activ 15	Activ Ferma 5	1.880.508.628
Activ 16	Activ Ferma 6	1.872.207.537
Activ 18	Surse, acumulări și rețele apă tehnologică	774.704.772
Activ 19	Rețele termice interioare	3.282.068.863
Activ 20	Rețele termice exterioare	3.141.600.000
Activ 23	Ferma 1 - ciupercărie	2.319.923.895
Activ 24	Ferma 2 - ciupercărie	2.256.058.308
Activ 25	Hală compostare 1	1.193.627.041
Activ 27	Platformă betonată + șopron	1.726.408.641
Activ 28	Platformă depozitare	1.746.174.901
Activ 29	Atelier împletituri (fosta răchitărie)	525.303.979

Toate activele sunt amplasate în Arad, Calea Zimandului nr. 3, putând fi vizitate zilnic între orele 9,00-14,00.

Lista cu activele și prețurile de pornire în licitație precum și caietul de sarcini cuprinzând descrierea activelor și regulamentul de desfășurare al licitațiilor se pot obține zilnic, între orele 9,00-14,00, la sediul SC Alfar SA Arad, Calea Zimandului nr. 3.

Licitațiile pentru toate activele din prezentul anunț vor avea loc în data de 28.01.2002, ora 12, la sediul SC ALFAR S.A. Arad, Calea Zimandului nr. 3.

Termenul de înscriere la licitație este până la data de 25.01.2002.

Informații suplimentare cu privire la desfășurarea licitației pot fi obținute la sediul societății din Arad, Calea Zimandului nr. 3 sau prin telefoanele 057-276.101 ing. Jurcovan Cornel și 092-343.784 ing. Moț Marius.

Pentru activele neadjudecate licitația va fi reluată săptămânal, după o publicitate prealabilă.

(C.A.)

AGENȚII DE PUBLICITATE

SEBIȘ
Primăria orașului Sebiș
◆ Agent publicitar Ciolea Mirela
◆ Program 8,00 - 15,00
◆ Telefon 310.303

LIPOVA
S.C. ELCOTRANS S.R.L.
Lipova
◆ Str. Bălcescu Nr. 16,
◆ Telefon 561.426 sau Fax 563.091
◆ program 7,30-15,30

INEU
Primăria orașului Ineu
◆ agent publicitar Carmen Țole
◆ program 8,00 - 15,00
◆ Telefon 092-846765

NĂDLAC
„GYURIAN"
◆ agent publicitar Gyurian Bohuslav
◆ str. Griviței Nr.76
◆ program 8,00 - 20,00

CHIȘINEU CRIȘ
Primăria orașului
Chișineu Criș
◆ Agent publicitar Mihaela Brândaș
◆ Program 8,00 - 15,00
◆ Telefon 520.098

SÂNTANA
Bibliotecă
◆ Agent publicitar Alexandru Victoria
◆ Program: 8,00 - 15,00
◆ Telefon: 462471

GURAHONȚ
Primăria orașului Gurahonț
◆ Gelu Ranoiu, nr. 18, Telefon 316.070
◆ Agent publicitar Alexandru Herlău
◆ Program: 9,00 - 15,00

PÂNCOTA
S.C. ELIDOR
◆ Str. T. Vladimirescu, nr. 34
◆ Agent publicitar Cristina Mihăicuța
◆ Program: 8,00 - 15,00
◆ Telefon: 466.213

CURTICI
◆ Str. Vasile Goldiș nr. 1 (Magazinul HOBBYLAND)
◆ Program: 9,00 - 18,00

SĂVÂRȘIN
Magazinul alimentar Mixt „HANS AUTO"
◆ Str. A. Iancu Nr. 411
◆ Telefon: 557.339

SOMOȘCHEȘ
◆ Agent publicitar înv. Ioan Nagy
◆ Telefon: 328.093, 090.164.917

VÂRFURILE
MĂGULICEA
◆ Agent publicitar Sida Voicu
◆ Telefon 318442

ȘIRIA
La căfana lu Lae (fostul cinematograf)
◆ Agent publicitar Cioban Carmen
◆ Orar 7 -24

ANUNȚURILE se primesc în regim de urgență și pot să apară în ziarul „ADEVĂRUL" de a doua zi.

Informații telefon 280.904

MOBILĂ ȘI BINALE MB
PRODUCE ȘI MONTEAZĂ UȘI ȘI FERESTRE DIN PVC CU GEAM TERMOPAN

GEALAN GERMANIA

CALITATE ȘI PREȚ DE EXCEPȚIE ! COMPARAȚI ÎNAINTE SĂ COMANDAȚI ! ARAD, TEL. 281185, 281515

BANCA "TRANSILVANIA" S.A.
SUCURSALA ARAD,
Str. Unirii nr. 5-7,
Tel. 057/283.122
DEPOZITE EURO
3.50 % P.A.
la 3 luni

ADEVĂRUL
Cotidian independent Arad
Anul XIV, nr. 3512
Luni, 21 ianuarie 2002 • 16 pagini • 4000 lei • e-mail: adevarul@arad.ro; adv.pub@arad.ro
BRAT Publicație auditată în semestrul II 2000
Tiraj mediu zilnic vândut: 33.205

WEST BANK
CARDINE BANKING GROUP
ARAD, B-dul Revoluției nr. 88
Tel: 284.888, Fax: 285.202
Dobânzi depozite persoane fizice
(suma minimă 500.000 lei)
1 lună 30%
2 luni 31%
3 luni 32%

„MIN-CI-NO-SUL!"

(Una dintre expresiile folosite de muncitorii CET Arad la adresa primarului Dorel Popa)

Unul dintre puținele municipii din țară în care locuitorii au avut căldură în apartamente în sezonul rece este și Aradul. Centrala Electrică de Termoficare - prescurtat CET - se numără printre unitățile BUNE din țară: funcționează la parametrii proiectați, cu randament bun, făcând față cu brio cerințelor de agent termic ale Aradului. Proiectată și construită pe vremea dictaturii, cu cheltuieli de investiție foarte mari și cu eforturi greu de cuantificat, centrala arădeană de electrotermoficare este o realizare tehnică de o va-loare practică neprecupețită pentru arădeni. Atât pentru confortul termic din case și apartamente cât și pentru diversele întreprinderi de stat ori particulare.

Ne aflăm în cea de a 13-a iarnă, de la Revoluție încoace, una deosebit de friguroasă, cu debut înghețat încă din luna noiembrie și cu temperaturi severe în luna decembrie, până la minus 20 de grade Celsius. Suntem în 20 ianuarie, adică în dricul iernii, cum se spune, dar nu ne putem plânge de căldură. În apartamentul proprietate personală din Blocul Y-11, temperatura trece ușor de 20 de grade Celsius, ceea ce e mulțumitor. Este și apă caldă menajeră chiar fierbinte, stăm bine. Dacă mai dispui și de contoare pentru măsurarea apei (reci sau calde) consumate, poți fi convins că nu plătești pierderile de pe rețea, ci doar cantitățile folosite. Una peste alta, CET Arad a funcționat și funcționează ireproșabil, dar tocmai în această situație este cel puțin ciudată intervenția primarului Dorel Popa la ministrul industriilor pentru transferul CET din subordinea Guvernului în cel al Consiliului Local Arad. De ce? Cu ce scop? Din câte am aflat, dl. primar dorește o colaborare (un fel de asociere în participațiune?!) cu o firmă americană. O fi bine, o fi rău? Cine să știe ce va fi, în condițiile în care totul s-a făcut la fereală de ochii și mai ales de urechile arădenilor. Ceva s-a spus, pe ici, pe colo, dar nici pe departe tot ceea ce îl poate afecta pe cetățean. Aici nu este vorba despre repartizarea preferențială a unor locuințe din fondul de stat, ori de niște prime plătite funcționarilor de la primărie. În joc se află însăși căldura din casele oamenilor: sau lipsa acesteia, precum s-a întâmplat pe vremea lui Ceaușescu.

ȘTEFAN TABUIA

(Continuare în pagina 4)

AFACERE CU PARFUM DE INGINERIE FINANCIARĂ

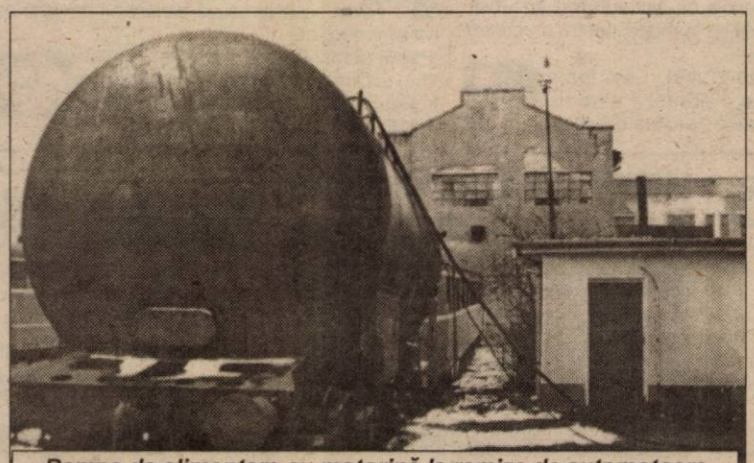

Rampa de alimentare cu motorină la remiza de automotoare a Depoului CFR Arad
Foto: AL. MARIANUȚ

- **„Mai bine mor vultur, decât să trăiesc cioară!"**
- **Cum se pierde un miliard**
- **Locomotive devastate**

Pag. 9

Șefa vămilor arădene ignoră ceea ce vede o țară întreagă, aruncând pisica în ograda altora:

„CEA MAI MARE CORUPȚIE ESTE ÎN JUSTIȚIE, NU ÎN VĂMI..." (?!!)

Pag. 3

Trei vameși au murit într-un accident rutier

Pag. 4

INFOTON
DEALER AUTORIZAT
Panasonic & Technics
Electrocasnice, Audio, Video, TV., Telecomunicații
str. Ettore Murgu, nr. 74-76, tel./fax: 281800
magazin:
str. Lucian Blaga, nr. 2-4, tel./fax: 281595

Pe cărările înzăpezite ale stațiunii Moneasa

F. C. UTA SE PREGĂTEȘTE PENTRU... NIMENI NU ȘTIE CE!

Pag. 10

Foto: V. MUSCA

Cheltuielile Consiliului Local Arad cu deplasările în străinătate

Întrucât autoritățile de la Primăria Arad au refuzat să ne pună la dispoziție o situație detaliată a deplasărilor în străinătate în luna decembrie 2001, am solicitat Curții de Conturi Arad să verifice legalitatea deplasărilor și să ne comunice rezultatele. Conducerea Curții de Conturi a rezolvat lucrurile, dar numai pe jumătate, fiindcă în locul unor controale s-a mulțumit să solicite aceste date de la conducerea Primăriei. Adică de la cei controlați. În speranța că avem a face cu date reale, publicăm în continuare un tabel conținând evidența tuturor acestor deplasări, însoțite de cheltuielile cu diurna, cu taxele de drum (acolo unde a fost cazul), cu benzina sau metroul, cazarea etc. Astfel, din datele puse la dispoziție rezultă că în perioada iunie 2000-noiembrie 2001, s-au cheltuit aproape 150 milioane de lei pentru deplasările personalului tehnico-administrativ, a conducerii primăriei și a unor consilieri în diverse țări. E mult? E puțin? Depinde din ce unghi și de pe ce poziție privim cele 150 de milioane cheltuite din buzunarul cetățeanului și mai ales cu ce fel de rezultate pentru mai binele cetățeanului. În ce mă privește, ca simplu plătitor de taxe și impozite, mi se pare un lux inutil să te plimbi prin SUA, Anglia, Israel, Danemarca, Canada, Italia, Germania, Turcia ori Iugoslavia pentru a participa la simpozioane, maratoane ori pentru diverse „contacte internaționale". Apoi, la cheltuielile înscrise în tabelul alăturat trebuie să adăugăm salariile plătite pentru cele peste 200 de zile folosite pentru aceste „excursii". De precizat că între cei care s-au deplasat peste hotare alături de funcționarii primăriei s-au aflat și unii consilieri municipali, dar aceștia au „consumat" în străinătate numai 42 de zile din totalul de 261. Așadar, funcționarii au beneficiat de lefuri în 219 zile în care nu s-au aflat la serviciu. Adăugând sumele respective la cele 150 milioane, vom constata că, în fapt, cheltuielile totale cu deplasările în străinătate ale funcționarilor municipali sunt mai mari. Cu cât? Greu de spus cu exactitate. Dl. viceprimar Levente Bognar a declarat că veniturile salariale medii, în rândul funcționarilor primăriei se ridică la șapte (7) milioane lei, urmând ca în acest an (2002) să ajungă la circa zece (10) milioane. Să mai amintim că sâmbăta nu toți funcționarii de la primărie se află la program și să facem calculele de rigoare.

Indiferent însă dacă suma cheltuită pentru asemenea deplasări este mai mică ori mai mare, considerăm că fiind vorba de bani publici trebuie adusă la cunoștința celor ce plătesc. Adică a contribuabililor.

ȘTEFAN TABUIA

Tabelul cu deplasările poate fi citit în pagina 8.

STILCONFORT
• BUCĂTĂRII • DORMITOARE • CAMERE DE ZI • MOBILIER DE BAIE
VÂNZĂRI ÎN RATE
Calea Timișorii nr. 53; Tel./Fax: 278.820
Piața Spitalului Bl. 1D; Tel/Fax: 253.868

Calendar

◆ Astăzi, Soarele răsare la ora 7 și 45 de minute și apune la ora 17 și 9 minute.

◆ Au trecut 21 zile **din acest an**. Au mai rămas 344 de zile până în anul 2003.

◆ **Praznicul zilei: Biserica ortodoxă:** Cuv. Maxim Mărturisitorul; Sf. Mc. Evghenie, Neofit, Candid și Valerian; **Biserica romano-catolică:** Sf. Agnes; **Biserica greco-catolică:** Sf. Maxim Mărturisitorul; Sf. M. Neofit; Sf. M. Agneza.

A venit BARZA!

La Ineu: Bejera Denisa, Adam Dineș Delia Ștefania.
La Chișineu-Criș: Guiu Gianina Mădălina.

HOROSCOP

Luni, 21 ianuarie

Berbecul (21.03-20.04). Pe plan profesional, ar fi indicat să vă orientați către activități practice, din care puteți obține un profit imediat. Sănătatea nu vă dă bătaie de cap!

Taurul (21.04-20.05). Conjunctura astrală vă va insufla dorința de a-i aduce noi dovezi de generozitate și atașament persoanei de care sunteți îndrăgostit.

Gemenii (21.05-20.06). Eficacitatea dvs. pe plan profesional se va face observată, acest fapt aducând cu sine o mărire de salariu sau o avansare în funcție.

Racul (21.06.-22.07). Pe plan profesional, la sfârșitul acestei perioade veți avea parte de o propunere serioasă, în care ar fi bine să aveți încredere.

Leul (23.07-22.08). Persoana iubită va trece printr-o perioadă dificilă și va avea nevoie de ajutorul dvs! Ar fi bine să treceți pe la medic pentru un control de rutină.

Fecioara (23.08-22.09). Este foarte posibil să vi se mărească salariul, datorită succeselor profesionale pe care le-ați avut în ultima vreme. Nu vă neglijați sănătatea!

Balanța (23.09-22.10). Conjunctura astrală vă va aduce mari realizări pe plan afectiv. Veți face pași importanți în vederea realizării unui proiect.

Scorpionul (23.10-21.11). Veți câștiga o sumă de bani dintr-o afacere de la care nu mai sperați mare lucru. Șansa va fi de partea dvs., așa că n-ar fi rău să jucați la loterie!

Săgetătorul (22.11-21.12). Dacă veți accepta reproșurile care vi se vor aduce și veți încerca să vă schimbați comportamentul, totul va reintra pe făgașul normal.

Capricornul (22.12-19.01). Conștiinciozitatea dvs. vă va asigura ascensiunea profesională. Bugetul dvs. se va reechilibra fiindcă un proiect pe care l-ați întreprins de mult timp își va arăta roadele.

Vărsătorul (20.01-20.02). Întreaga dvs. atenție se va îndrepta în această perioadă către îmbunătățirea situației financiare și din această cauză partenerul de viață se va simți neglijat.

Peștii (21.02-20.03). Veți primi o veste din străinătate care vă va bucura nespus. Starea sănătății dvs. va fi foarte bună.

SĂ FIM SOLIDARI

Consiliul de conducere și membrii Asociației Culturale Pro Basarabia și Bucovina, Filiala „Columna" Arad, protestează vehement față de procesul de deznaționalizare forțată impus de guvernul Republicii Moldova cetățenilor săi, prin pretenția de a rusifica Basarabia, cu introducerea limbii ruse de la clasa a II-a fără acceptul părinților.

Nu putem fi de acord nici cu acțiunile de subminare a valorilor democratice. Amenințările cu desființarea unui partid de marcă din Basarabia - Partidul Popular Creștin Democrat, dacă se vor continua mișcările de protest, sunt acțiuni de intimidare a opoziției democrate din Basarabia. Se constituie într-o violare flagrantă a drepturilor omului, la care suntem siguri, comunitatea internațională va reacționa cum se cuvine.

Să ne solidarizăm cu frații noștri de peste Prut, în aceste momente dificile. Să le fim sprijin moral, chiar dacă autoritățile de la Chișinău ne-au catalogat - expansioniști. Iurie Roșca ne-a solicitat sprijin moral. Ne solidarizăm cu acțiunile de protest ale moldovenilor.

Români din Basarabia. Sunteți majoritari. Fiți mai uniți. Pentru a nu pierde ce aveți mai de preț - identitatea națională! A apărut un zimbru la Putna, în pădure / A evadat din stemă, din cronici, din pământ / Un semn de bărbăție, sfidând vremile dure, / În codrii rupți în două, lângă Mormântul Sfânt!"

Consiliul de conducere

METEO

Vremea va fi închisă și se va încălzi ușor. Cerul va fi mai mult noros și temporar vor cădea precipitații predominant sub formă de ploaie și burniță, mai ales în cursul zilei. Izolat, condiții de polei. Vântul va sufla în general moderat din N. Dimineața, local se va semnala ceață în zonele joase.

Temp. max.: 0 la +4°C; Temp. min.: -3 la 0°C.

Au plecat dintre noi!

Sabău Ghiță (1960), Tore Margareta (1926), Cioară Floare (1919), Schriffert Iacob (1938), Pocsai Elena Valeria (1913), Doica Miron (1928), Naniov Petronela (1926), Pesecz Ghizela (1920), Dehelean Nicolae (1921), Ardelean Ilie (1920), Grăpeanu Viola (1921), Boboc Floarea (1933)

Conferință la Sindicatul Democratic din Învățământ

Sâmbătă, la Liceul pedagogic „D. Țichindeal", a avut loc conferința județeană a Sindicatului Democratic din Învățământul Arădean (S.D.Î.A.) la care a participat și prof. Aurel Cornea, președintele F.S.L.Î. din România.

Au fost dezbătute realizările și nerealizările biroului executiv, pe patru ani, și măsurile care urmază să fie luate în viitor.

În final, biroul a fost reales (cu o singură înlocuire), ca lider fiind votat și acum prof. Ștefan Baliță.

Amănunte privind problemele puse în discuție vor fi oferite presei, astăzi, la conferința de presă de la sediul S.D.Î.A.

UTILITARE

PIEȚE, TÂRGURI

Astăzi este zi de piață la Curtici, Nădlac, Bocsig, Gurahonț, Moneasa, Pilu, Vladimirescu. Tot astăzi se organizează târg săptămânal la Gurahonț, și Bârzava.

Mâine, marți, este zi de piață la Sebiș, Almaș, Apateu, Semlac, Sântana, Silindia, Vârfurile.

FARMACII DE SERVICIU

• Farmacia **REMEDIUM** Arad, B-dul Revoluției nr. 52-54. Program luni-vineri: 7,30-20,00, sîmbătă 8,00-14,00. Telefon 233195.

Farmacia **„OMNIAFARM"**, Calea Aurel Vlaicu, Bl. Z28, cu program zilnic de la orele 8,00-22,00. Telefon 271724.

Farmacia **LIBRO PHARMA** non stop Calea Aurel Vlaicu 60-68 (lângă stadionul UTA) telefon 212.992.

URGENȚE STOMATOLOGICE

Cabinetul de pe str. Crișan (în spate la Gionelli) are program non-stop. Telefon: 253794. Cabinetul din B-dul Revoluției nr. 62, ap. 17, între orele 9,00-19,00. Telefon: 256665 și Cabinetul Stomatologic din Calea Victoriei nr. 7 A asigură zilnic urgențe, inclusiv sâmbăta, între orele 10-15. Telefon 095.565.622.

ÎNTRERUPERI DE CURENT

Luni: orele 9-11 Agrosem Aradul Nou - Valea Viilor; 12-14 Agrosem Aradul Nou-Zootehnic I.; 9-14 Pompe II desecări IELIF; 9-14 Cl. Victoriei nr. impare; 12-14 Str. Av. Vuia, Haica Sava, Deltei, Feleacului

Marți: orele 9-11 Str. Eftimie Murgu, Cpt. Ignat, Clujului, Ciorogariu, Oituz (p); 11-15 IJPIPS - Confecții metalice; 9-14 Simion Bărnuțiu, Șelari, Mătăsari; 9-11 Str. Roșiorilor Bl. 1/2, BAJTM, R5, R6, R7, garsoniere IMAR; 11-14 Stadionul UTA, Grădinița cu PP. 10, Bl. 60/68, B; 9-14 Cv. Podgoria P2, P3, P4, Iuliu Maniu, Complex Podgoria

TELEFON DE URGENȚĂ LA POLIȚIE: 955

PIAȚA DE MAȘINI

Mașini străine

Toyota (1989): 2800 USD, Audi 80 (1995): 6500 USD, Nissan (1991): 6800 USD, Rover (1995): 15000 DM, Ford Escort Diesel (1989): 5300 DM, VW Passat (1991): 8250 DM, VW Golf Diesel (1986): 2500 DM, Opel Vectra (1992): 8000 DM, Microbus Mercedes (1995): 15500 DM, Fiat Ducato (microbus) (1991): 7300 DM, Ford Mondeo (1997): 18000 DM, Mercedes - microbus (1987): 7500 DM, Opel Ascona (1985): 3700 DM, Audi (1990): 6000 DM, Ford Mondeo (1994): 11800 DM, Opel Vectra (1993): 8900 DM, Opel Astra (1992): 7800 DM, Opel Kadett (1988): 4400 DM, Renault (1986): 3800 DM, Ford Escort (1989): 6700 DM

Mașini autohtone:

Dacia (1991): 1000 DM, Dacia (1986): 1600 DM, Dacia (1984): 1450 DM, Dacia (1990): 1800 DM, Dacia (1985): 1700 DM, Dacia (1999): 5400 DM, Dacia (1991): 2500 DM, Dacia (1990): 2400 DM, Dacia (1981): 1200 DM, Dacia (1994): 3600 DM, Dacia papuc (1996): 4700 DM, Dacia cu motor Diesel (1989): 3500 DM

O. BULZAN

ADEVĂRUL

COTIDIAN INDEPENDENT ARAD

Editor: S.C. ADEVĂRUL S.R.L. Arad

COD FISCAL R 1681938 ● COD SICOMEX 19.604 ● CERTIFICAT J 02/1886/31X 1991 ● COD SIRUES 020956601 ● ISSN 1220-7489

Redacția și administrația: 2900 Arad, Bd. Revoluției nr. 81. Telefoane: SECRETARIAT - 281802, fax 280655, 280625; ADMINISTRAȚIE - CONTABILITATE - 281797; MICA PUBLICITATE - 210775; MAREA PUBLICITATE - 280904; CLUBUL PRESEI - 280989.

Consiliul de administrație: președinte - **DOREL ZĂVOIANU,** telefon 281802, 280625; vicepreședinte - **MIRCEA DORGOȘAN,** telefon 210776; membri: **DOREL BARBU,** telefon 281797; **NICU COJOCARU,** telefon 280904; **MIRCEA CONTRAȘ,** telefon 280854.

Colegiul de redacție: MIRCEA CONTRAȘ (redactor-șef); **MARCEL CANCIU** (șef secție foto), telefon **281701; ALEXANDRU CHEBELEU** (șef secție sport), telefon **281701; NICU COJOCARU** (șef secție publicitate) telefon/fax: **280904; GABRIELA GROZA** (secretar general de redacție), telefon **280854; VASILE FILIP** (șef secție cultură-învățământ-tineret), telefon **281855; 280003; IOAN IERCAN** (șef secție politică), telefon **280943; DORU SAVA** (șef secție social-economic), telefon **281738; ȘTEFAN TABUIA** (șef secție actualități), telefon **281855; 280003; DOREL ZĂVOIANU** (președinte al Consiliului de administrație), telefon **281802, 280625.**

Difuzare - Marketing: MIRCEA ȚÂȘCĂ (șef secție)-telefon **280904**

Tiparul executat la S.C. MEDIAGRAF S.A. ARAD, str. Feleacului F.N., telefon 250902, fax 250920

„Adevărul" poate fi citit și pe Internet la adresa http://adevarul.arad.ro

Echipa de serviciu

IOAN TULEU
secretar de redacție

Bianca Felea, Dina Rujan, Ramona Vidulescu
tehnoredactare computerizată

Olimpiu Bulzan, Dacian Toduța
corectură

PREȚUL AURULUI

BANCA NAȚIONALĂ. Pentru gramul de aur de 24 K: prețul cu ridicata - 295.789 lei, iar prețul de achiziție - 266.210 lei. Prețuri înregistrate la sfârșitul săptămânii trecute.

PIAȚA NEAGRĂ. Aur 14 K: cumpărare - 150.000 lei/g, vânzare - 155.000 lei/g. **Aur 18 K:** cumpărare - 180.000 lei/g, vânzare - 200.000 lei/g.

Cinematografe

Dacia: Unicul (SUA) 10; 12; 14; 16; 18; 20

Mureșul: Manechinul (SUA) 10; 12; 14; 16; 18

Arta: O chestiune de gust (SUA) 16; 18; 20

Sala Mică: Jurnalul lui Bridget Jones (SUA) 15,30; 17,30

Progresul: Grinci a furat Crăciunul (SUA) 15;
Taxi 2 - Operațiunea Ninja (Franța) 17

CURSUL VALUTAR*

– VALORI ÎNREGISTRATE LA SFÂRȘITUL SĂPTĂMÂNII TRECUTE

Denumirea valutei	BNR	BCR		BRD		Banca Transilvania		Banca Agricolă		Bursa neagră	
		C	V	C	V	C	V	C	V	C	V
Euro	28218	28050	28973	27990	29090	28350	29000	28200	29000	28500	29000
Dolar S.U.A.	32019	32150	32550	32100	32650	32100	32350	32150	32700	32000	32200
Marca germană	14428	14342	14814	14311	-	-	-	-	-	14400	14600
Forint	116	111	121	-	-	113	119	-	-	117	119

Șefa vămilor arădene ignoră ceea ce vede o țară întreagă, aruncând pisica în ograda altora:

„CEA MAI MARE CORUPȚIE ESTE ÎN JUSTIȚIE, NU ÎN VĂMI" (?!)

Sâmbătă dimineața, șefa Direcției Regionale Vamale Arad, Camelia Popescu a convocat o conferință de presă cu prilejul lansării programului „Anticorupția în sistemul vamal". Direcția Generală Vamală a elaborat un program privind combaterea corupției în administrația vamală. Prin Ordinul nr. 1/2002, semnat de directorul D. G. V. București, Dinu Gheorghe, începând de ieri a intrat în vigoare Codul de conduită și disciplină a personalului vamal. Ca noutate în acest sistem trebuie să spunem că există un model de plângere tip, pe care o poate solicita orice cetățean român sau străin ce se prezintă la autoritatea vamală.

Codul de conduită și disciplină a personalului vamal va fi afișat la toate unitățile vamale. În materialul remis Direcțiilor Regionale Vamale se recunoaște (pentru prima dată oficial) existența corupției în administrația vamală. Mai mult, se conștientizează consecințele corupției prezente în vămi. În materialele D. G. V. privind anticorupția se face o analiză a cauzelor ce conduc la apariția corupției și (desigur) identificarea tipurilor de corupție.

Șefa Vămilor arădene spunea că Direcția Generală Vamală recunoaște existența corupției în vămi. Dar, la alții... Așa se explică faptul că în 2001, conform celor spuse de Camelia Popescu, s-a constatat o diminuare a corupției, astfel încât D. R. V. Arad a avut de 12 ori mai multe încasări. Tot Camelia Popescu se lăuda că ar fi dezgropat securea războiului pentru vameși: „Într-o săptămână voi face ordine în vămi... Vom asista la controale, vom face controale ulterioare și nu voi avea îngăduință pentru nimeni. Fără cunoștințe și prieteni."

Și pentru că suntem sătui de promisiuni, am trecut la lucruri concrete. Deși d-nei Camelia Popescu nu i-a convenit să schimbăm puțin subiectul conferinței de presă, n-a avut încotro. Nici noi nu ne-am supărat că domnia-sa, aflată în spatele biroului Direcției Regionale Vamale Arad, n-a invitat ziarul „Adevărul" la conferința de presă.

Așadar, în 2001, au fost sancționați disciplinar la DRV Arad un număr de 23 de vameși. La doi vameși li s-a desfăcut contractul de muncă, trei au fost trimiși în judecată și suspendați din funcții, iar trei au fost arestați și cercetați.

O altă problemă ridicată de Camelia Popescu a fost... concediul medical. „Sunt vameși cărora le-am dat preaviz de 15 zile în iunie 2000 și de atunci (atenție! - n. n.) sunt în concedii medicale. E vorba de peste un an și jumătate de concedii medicale. În această situație sunt - cel puțin - zece vameși ai Direcției Regionale Vamale Arad. Am cazuri când mai au de efectuat două zile din prea-viz și preferă să stea în concedii medicale. Mă întreb ce medic poate da peste un an și jumătate de concedii medicale..."

Și pentru ca frișca de pe tort să aibă și un „moț", haideți să vă spun una bună. Când au simțit că li se clatină scaunul, vameșii - femei și bărbați - au intrat în concedii de maternitate și (mai nou) paternitate.

Ceea ce toată lumea vede cu ochiul liber, d-ra Camelia Popescu refuză să vadă. Înfuriată de întrebările presei, șefa Direcției Regionale Vamale Arad a aruncat pisica corupției în ograda Justiției. „Cea mai mare corupție este în justiție. Noi ne chinuim să luăm miliardele de la agenții economici și justiția nu ne lasă. Dă câștig de cauză agenților economici. Juriștii noștri nici nu sunt lăsați să vorbească în procese..." Așadar, ne-am liniștit, corupția e în justiție, nicidecum în vămi. Așa cum majoritatea românilor își închipuie cu naivitate...

Întrebată dacă i-a venit confirmarea de prelungire a șefiei DRV Arad, Camelia Popescu a răspuns ironic: „Eu n-am avut emoții, doar ziariștii."

Cei care doresc să completeze un formular-tip reprezentând o plângere la adresa unui vameș sau altul, trebuie să solicite un astfel de formular-tip de plângere, să treacă pe el numărul de identificare al vameșului (înscris pe unifomă). Plângerea se transmite direct la D. G. Vamală, iar aceste plângeri vor atrage anchete administrative de la București. Pentru ca astfel de plângeri să n-ajungă la Capitală, Camelia Popescu va merge personal prin vămi, unde se va citi (cu voce tare) Codul de conduită al vameșului. „Dacă vameșii nu vor înțelege nimic din acest cod de conduită, înseamnă că sunt tâmpiți și merită să fie dați afară", a conchis Camelia Popescu.

SORIN GHILEA

Viol și incest la Socodor

Un tată întreținea, de peste un an, relații sexuale cu fiica sa

Parchetul a emis mandat de arestare preventivă pe timp de 30 de zile pentru **Azoiței Neculai** (36 ani), din Socodor, care mai bine de un an de zile a întreținut relații sexuale cu fiica sa A.A. (14 ani).

Azoiței Neculai locuiește sub același acoperiș cu soția sa, fiica de 14 ani și un băiat de 12 ani. Obsedatul sexual își urmărea fata de câte ori ieșea în curte, la toaletă, unde o aborda, iar prin constrângere întreținea cu minora relații sexuale. La fel se întâmpla și când soția lui **Azoiței N.** împreună cu băiatul de 12 ani mergeau la munca pământului. Familia Azoiței trăia din cultivarea verzei. A. Neculai n-avea nici un loc de muncă, având la activ peste opt ani de pușcărie, de nenumărate ori fiind arestat pentru braconaj, conducere auto în stare de ebrietate, accidente, conducerea unui autoturism cu numere false. În luna aprilie 2000, Azoiței Neculai s-a eliberat din Penitenciar. În luna august 2000 și-a început relația cu fiica sa, A.A., în vârstă de 14 ani. Incestul și violul a continuat până în septembrie 2001. Între timp, polițiștii au aflat pe linie informativă de preocupările lui Azoiței Neculai însă familia n-a recunoscut nici în ruptul capului. Chemate la Postul de Poliție, mama și fiica au spus că „sunt jignite s-audă așa ceva. Nimic nu e adevărat..." Au fost cazuri când la culesul porumbului au mers **Azoiței N.** împreună cu fata și băiatul. Tatăl își punea băiatul să păzească căruța timp în care Azoiței împreună cu fata mergeau în mijlocul parcelei unde o obliga pe fată să întrețină relații sexuale. După ce s-a săturat să rabde umilința și bătaia, mama s-a prezentat la Postul de Poliție unde a recunoscut totul. La audieri a recunoscut și fiica. Reținut de către polițiști, **Azoiței Neculai** continuă să nege absolut totul. Când au fost puși față în față, fiica a început să tremure din tot corpul, suferind un șoc. Ieri, fiica lui Azoiței Neculai a fost internată în stare de șoc la **neuropsihiatrie. Azoiței Neculai** riscă o pedeapsă de până la 12 ani de închisoare.

S. GHILEA

ÎNCOTRO SE ÎNDREAPTĂ FOSTUL PREFECT?

Deoarece săptămâna trecută a fost chemat la București de către ministrul Administrației Publice Locale, iar în cursul zilei de astăzi s-a deplasat iarăși la București, l-am contactat pe fostul prefect Gheorghe Pele, întrebându-l: **„Ce o să faceți în continuare?"**

Domnia sa ne-a răspuns: **„În primul rând voi rămâne un slujitor credincios partidului de guvernământ. Mi-au fost propuse mai multe variante, la București, în Arad sau în străinătate. Mă voi consulta cu familia și voi alege soluția cea mai convenabilă."**

D. S.

Întorși din drumul spre occident

Aproximativ șaptezeci de cetățeni români care călătoreau spre Spania și Italia au fost întorși, în ultimele zile, de la punctele de trecere a frontierei Turnu și Vărșand, din cauza unor nereguli, informează Inspectoratul General al Poliției de Frontieră. La Turnu, s-a prezentat pentru a ieși din țară un grup de 23 de persoane, 16 adulți și șapte copii, toți cetățeni români, ce călătoreau cu un autocar aparținând unei firme din Sibiu. Cu ocazia efectuării formalităților specifice, polițiștii de frontieră au constatat că pasagerii nu îndeplineau condițiile prevăzute de legislație, ei neavînd suma necesară întreținerii pe durata ședерii în străinătate. Din discuțiile purtate cu cei în cauză a rezultat faptul că scopul real al călătoriei era ajungerea în Spania, în vederea căutării unui loc de muncă „la negru". Față de cele constatate, s-a luat măsura nepermiterii ieșirii din țară și scoaterii din zona de responsabilitate. Un alt caz de nerespectare a legislației a fost înregistrat la PCTF Vărșand, unde s-a prezentat pentru a ieși din țară un autocar aparținînd unei firme din Brașov cu care călătoreau 49 de cetățeni români. Din studiul documentelor prezentate la control, polițiștii de frontieră au constatat faptul că grupul avea ca destinație Italia, însă documentele de transport prezentate de conducătorul auto erau incomplete, în sensul că acesta nu poseda din partea Autorității Rutiere Române un document care să-i permită efectuarea transportului de persoane în regim internațional. Ca urmare a faptului că documentele de transport nu îndeplineau condițiile prevăzute de legislația în vigoare, s-a luat măsura întreruperii călătoriei și redirecționării conducătorului autocarului, în vederea reglementării situației.

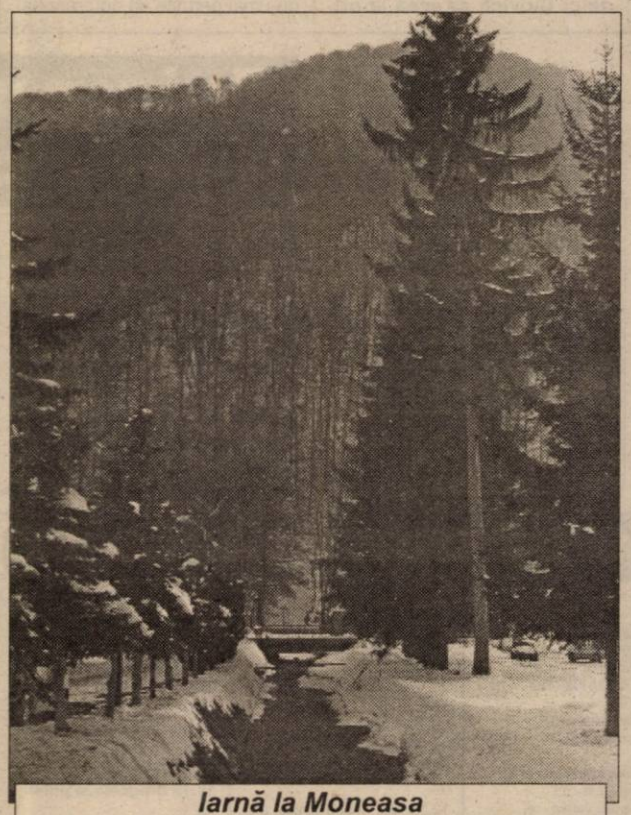

Iarnă la Moneasa

Foto: **V. MUSCA**

Infracțiuni!

A fost depistat și introdus în arestul Poliției, **Toth Titus** (36 ani), din Mocrea, care are de executat un mandat de 2 ani închisoare pentru vătămare corporală. ■ Deși s-a sustras răspunderii penale, în arest a ajuns și **Iosif Vasile** (29 ani), din Șeitin care posedă mandat de executare a pedepsei cu închisoarea pe patru ani pentru comiterea infracțiunii de furt. ■ Tot pentru furt au ajuns în arest și **Covaci Birta Ioan** (21 ani) și **Leșan Petru** (19 ani), din Galșa, care au mandate de arestare - pentru furt - de 4 și respectiv 3,3 ani închisoare. ■ Cu dosar penal s-a ales și **Covaci Traian** (21 ani), din Nădab, care a sustras o bicicletă de pe raza localității Șimand. Valoarea prejudiciului se ridică la 1,2 milioane lei.

Fiindcă Romtelecom găsește greu soluții

Blocul RADM nu are „ton" de un an

Pe strada Comunarzilor, în imobilul cunoscut sub numele de **„blocul RADM"** (acesta aparținând Regiei de Drumuri Municipale), nici un locatar nu are post telefonic. Și nu fiindcă n-ar exista posibilități tehnice, ci pentru că anul trecut, în februarie, toată lumea a fost văduvită de serviciile Romtelecom Arad. **Ioan Crișan**, ocupantul apartamentului cu numărul 23 din blocul fără „ton", explică: **„Am fost debranșați de la postul telefonic pe motiv că un stâlp de telefon se găsește pe proprietatea unui vecin, cei de la telefoane fiind nevoiți să-l scoată de acolo. În aceeași situație se găsesc toți cei 24 de locatari ai blocului nostru. Cu toate intervențiile făcute la cei de la Romtelecom Arad, nu am găsit înțelegere. Ni s-a spus mereu că nu s-a găsit nici o soluție pentru rebranșare. Noi însă am oferit în repetate rânduri soluții, dar se pare că, din motive cel puțin imposibil de elucidat, cei de la Romtelecom nu doresc să uzeze de ele."**

Ioan Necula, director tehnic la Romtelecom, în cunoștință de cauză, declară: **„Anul trecut am mers cu muncitorii la locul faptei, după numai o lună de la incident. Băieții însă au fost luați la bătaie când au dat să remedieze situația, de proprietarii grădinilor prin care treceau cablurile noastre. O să trebuiască să fac trecerea doar sub protecția Poliției. Oamenii mei nu pot lucra dacă sunt luați la bâtă. Mai există acolo și o alee prin care am putea ajunge cu cablurile la blocul respectiv, dar am aflat că și aceea este revendicată, fapt pentru care din nou nu cutez să fac lucrarea, ca să nu fiu nevoit, din nou, să stric ceea ce tocmai am făcut. Încă mai caut o soluție care să stea în picioare, pentru blocul RADM."**

Interesant este că Ioan Crișan, semnatarul reclamației, spune că a bătut la ușa Romtelecom inclusiv cu o scrisoare de la un vecin amabil, care accepta ca firele de telefon ale blocului să-i străbată proprietatea: **„Dar nici vorbă să vină Romtelecom să facă lucrarea. Or noi ce să mai credem, dacă până și pe asta am făcut-o, adică am găsit soluții, însă în zadar?"** Bună întrebare.

EUGENIA BÂRDAȘ

OPORTUNITATE

IN ZONĂ DEFAVORIZATĂ ÎN PLINĂ DEZVOLTARE

Companie internațională vinde

TEREN

- 8904 mp
- situați în zona defavorizată Șteiu/județul Oradea
- preț (negociabil): 38.000 USD*

TEREN CU CLĂDIRE

- 2279 mp
- situată în centrul orașului Șteiu/ județul Oradea
- cladire ideală pentru amenajare de fabrică
- preț : 188.000 USD*

Pentru detalii si informații ne puteți contacta la: - 00 401 222 99 88
- 00 401 224 18 62

*- prețuri fără TVA

Brânza și-a luat drujbă

Fiind fără ocupație și căutând să facă ceva util societății, *Brânza Ciprian* (17 ani), din Sântana, s-a gândit să facă rost de bani din tăiatul lemnelor. Pentru aceasta însă avea nevoie de o drujbă. N-a mai stat pe gânduri drept pentru care a intrat pe proprietatea lui Florea Mihai din Măderat de unde a furat o drujbă în valoare de zece milioane lei. Din păcate pentru el, n-a apucat să folosească drujba deoarece a picat în brațele polițiștilor. I s-a întocmit dosar penal...

MULT CIRC ȘI PUȚINĂ PÂINE

– D-le Ion Cristoiu, la sfârșitul săptămânii trecute a mai apărut un scandal cu largi conotații politice. Mă refer la acuzațiile aduse lui Mugur Ciovică, consilierul fostului președinte Emil Constantinescu, în legătură cu „raportul Armagedon II"...

– Cred că se încearcă lansarea pe piață a unui nou scandal mediatic...

– Care ar fi motivația?

– Una cât se poate de simplă: să se acopere precedentul scandal, Sorin Ovidiu Vântu, scandal care a scăpat de sub control și riscă să bulverseze toată scena politică, inclusiv PSD-ul.

– Puteți argumenta aserțiunea de mai sus?

– Există cel puțin două argumente. Primul: pentru o infracțiune asemănătoare, Corneliu Vadim Tudor n-a fost supus unor astfel de proceduri. Al doilea: deși fostul președinte nu este implicat, prin tangență este atins și Emil Constantinescu, iar scandalul devine astfel de-a dreptul senzațional. Ce-i drept, nici Mugur Ciovică n-a venit cu argumente concrete, ci doar cu fel de fel de critici generale. Spre deosebire, Sorin Ovidiu Vântu a prezentat cel puțin o demonstrație concretă, în legătură cu falsurile apărute în „România Liberă" referitoare la viața sa particulară, iar Petre Mihai Băcanu a trebuit să recunoască că a greșit.

– Până una-alta, deși asistăm la un nou scandal, cel pe care presa l-a denumit „SOV" continuă...

– Într-adevăr, scandalul Sorin Ovidiu Vântu continuă, dar acest lucru este posibil deoarece atât presa cât și politicienii au abordat scandalul în cel mai dâmbovițean stil cu putință. Nu prea există dovezi concrete, toți își dau cu presupusul și foarte puțini conștientizează un adevăr elementar: este vorba despre doi oameni de afaceri care s-au tepuit reciproc, iar cauza lor putea să fie rezolvată chiar și de un tribunal de provincie.

– Pentru că tot ați pomenit despre datul cu presupusul, haideți să încercăm și noi acest lucru și să vedem ce iese. Umblă vorba că atât scandalul Vântu cât și scandalul Ciovică ar avea la origine disputa dintre Ion Iliescu și Adrian Năstase...

– Haideți să intru și eu în jocul de-a datul cu presupusul, propus de d-voastră și, după părerea mea, iese cam așa: disputa dintre Palatul Cotroceni și Palatul Victoria nu este imposibilă. Precum vedeți, lărgesc câmpul de bătălie dincolo de cei doi combatanți. De ce? Deoarece putem vorbi despre scandalul SOV ca despre un șah pe care Adrian Năstase a încercat să-l dea grupării Nicolae Văcăroiu și, implicit, Cotrocenilor. Pe de altă parte, au apărut pe piață mult prea multe scurgeri de informații dinspre Palatul Victoria, dar și intimități politice, economice și private care mă duc cu gândul și la „aportul" serviciilor secrete...

– Credeți că și acestea se războiesc între ele?

– S-ar putea. Este suficient dacă ne gândim că prietena lui Mugur Ciovică a fost colaboratoarea lui Cătălin Harnagea. Dincolo de toate acestea, să nu uităm nici faptul că Emil Constantinescu a devenit un fan al lui Ion Iliescu...

– Asta pune capac la toate!...

– Nu pune bomboana pe colivă, ci este un calcul politic cât se poate de simplu: dacă ar mai dori să candideze, Emil Constantinescu nu s-ar bate cu Ion Iliescu - căruia Constituția nu-i mai permite un nou mandat - ci exact cu... Adrian Năstase.

– D-le Cristoiu, până acum am vorbit doar despre circul mediatic. Haideți să vorbim și despre pâine...

– Despre pâine - ca să folosesc o vorbă ardelenească - rămâne cum am vorbit... Guvernul a aruncat ajutoare pe piață, dar ajutoarele sunt doar pentru moment și nu rezolvă problema României. Creșterea economică, bunăstarea cetățenilor și asigurarea demnității lor în fața celorlalte națiuni europene - iată adevăratele probleme care așteaptă soluționare din partea guvernanților.

– Poate că actualii guvernanți n-au fost presați să le rezolve deoarece n-au avut o opoziție pe măsură...

– Atingeți o problemă extrem de sensibilă pentru scena politică românească. Tot în această săptămână, PNL a fuzionat cu ApR. Pe plan mediatic, PNL n-a crescut prea mult, dar s-a întărit organizatoric prin surplusul oferit de ApR. Adevărata creștere se va manifesta ulterior, iar unificarea de care vorbim este cât se poate de benefică pentru limpezirea scenei politice românești.

– D-le Cristoiu, la ce să ne așteptăm în săptămâna care urmează?

– Să urmărim atenți circul mediatic.

DORU SINACI
Foto: **M. CANCIU**

„MIN-CI-NO-SUL!"

Primarul Popa zice că va fi bine, dar ce ne vom face dacă nu va fi așa? Și apoi de ce l-am crede pe cuvânt când atât de multe ori a spus una și a făcut exact alta? Primarul Dorel Popa ar trebui să fie conștient că dacă dă greș cu CET-ul, își riscă nu doar funcția de primar, dar și cariera politică atât de promițător începută. Sper să nu fie vorba de aventurism inconștient, sper că știe cu exactitate ce face. Deși e greu de presupus că va fi bine.

Sutele de sindicaliști de la CET care au ieșit în fața Palatului Administrativ au cerut Consiliului Local să nu facă experiență pe seama arădenilor, să nu distrugă sistemul energetic municipal. „Este un atentat la acea căldură pe care arădenii au avut-o până azi" - a clamat un lider sindical. Cel mai virulent a fost atacat primarul Dorel Popa, care a mai făcut o greșeală: aceea de a-i sfida pe demonstranți, refuzând să dialogheze pe loc cu dânșii. Președintele Federației Energetica a vorbit în termeni înfamanți despre „...jocul mafiot făcut de primarul Aradului...", iar manifestanții au strigat: „Hoții!"; „Huo!"; „Minciună!". Protestatarii, înștiințați de refuzul primarului de a se prezenta la locul demonstrației, în majoritate muncitori la CET, au scandat din rărunchi: „Min-ci-no-sul! Min-ci-no-sul!"

Sindicaliștii CET, ieșiți în stradă, se întreabă cu nedumerire cine va plăti subvenția de 50% pentru fiecare gigacalorie livrată la un preț de numai 500.000 lei, când în realitate prețul este de un milion de lei? În prezent, guvernul plătește (subvenționează) 500.000 lei pentru fiecare gigacalorie, în total peste 600 de miliarde lei numai pentru Arad, adică în jur de 80% din bugetul CLM pe 2002; dacă CET trece în subordinea Consiliului Local, cine va plăti sutele de miliarde? Și de unde? Salariații CET susțin că trecerea, prin Hotărâre de Guvern, a centralei termoelectrice în subordinea Primăriei Arad, respectiv a C. L., va duce la scumpirea căldurii, iar arădenii vor fi obligați să stea în frig, ca pe vremea împușcatului. Negre perspective pentru arădeni. Numai în pielea primarului Dorel Popa să nu fi astăzi... Dar își merită soarta, dacă n-a socotit necesar să se consulte cu arădenii înainte de a-și asuma o asemenea răspundere!

***P. S.:** Investitorul american despre care face vorbire dl. primar a venit doar cu niște... intenții, cu un fel de discuții de principiu. Deci, cu vorbe de încurajare. Cam puțin.*

Jefuit sau mincinos?

Ieri seară, **Dadu Gheorghe** (36 ani), din București, conducător auto la S. C. Bravalis SRL Brașov, s-a prezentat la Poliție reclamând că în timp ce se afla în parcarea de la km 448, pe DN 7, în raza localității Săvârșin, cu tirul BV 14 BRS, a fost atacat de trei indivizi necunoscuți. Dadu Gheorghe schimba filtrul de motorină la tir, cabina mașinii fiind rabatată, moment în care Dadu Gh. ar fi fost atacat de trei necunoscuți, care l-au speriat cu un spray insecticid (pentru țânțari). Dadu a reclamat că i s-a furat o geantă în care se aflau 1100 Euro, 3 milioane lei și un telefon mobil Siemens. La audieri, Dadu Gh. n-a putut oferi nici un amănunt cu privire la aspectul autorilor tâlhăriei. Tocmai de aceea, polițiștii au dubii cu privire la reclamația șoferului de tir, mai ales că nu s-au constatat urme de violență pe corpul așa-zisei victime.

S. G.

Trei vameși au murit într-un accident rutier

Sâmbătă seara, patru angajați ai DRV Arad se îndreptau dinspre Deva spre Arad, în mașina instituției. În localitatea Ilia, cei patru s-au oprit să ia masa, după care, la nici 15 minute, cel care conducea, **Sarmeș Ovidiu Aurelian** a pierdut controlul volanului din cauza neadaptării vitezei la condițiile de drum, lovind în plină viteză un stâlp. Din cauza impactului, stâlpul a fost retezat. În urma loviturii, au decedat **Sarmeș Ovidiu Aurelian, Magda Luminița Gabriela** și **Drăucean Gabriela.** Este grav rănită **Moț Mihaela.** Accidentul s-a produs pe raza localității Gyura Sada, jud. Hunedoara.

S. G.

Schmitt s-a luat de gât cu impegatul

Polițiștii îl cercetează în stare de libertate pe **Schmitt Eduard** (29 ani), din Arad, care, enervat de impegatul de mișcare din Stația CFR Aradul Nou, a început să-l lovească cu pumnii pentru a nu da „verde" trenului oprit în stație. După o păruială ca în filme, polițiștii au intervenit liniștindu-l pe Schmitt care acum trebuie să răspundă penal pentru fapta sa.

Loto „6/49" din 20 ianuarie 2002

24, 29, 35, 5, 43, 30

Noroc

0760112

LUNI, 21 IANUARIE 2002

TVR 1

7,00 Jurnal de dimineață
7,30 Strict necesar. Magazin
8,30 Bravo, bravissimo! - rel.
(●) 10,00 Filajul - pol. SUA, 1987 - rel.
12,00 Spectacolul lumii
12,30 Știrile de sâmbăta asta (rel.)
13,00 Teleenciclopedia - rel.
14,00 Jurnalul de prânz
14,30 Istorie polemică
15,00 Pro Patria
16,00 Kronika
17,30 Interes general.
(●) 18,30 Soția mea, copiii mei - s.
19,15 Avanpremieră Știri. Sport
19,35 Becker - s.
20,00 Jurnal. Meteo. Sport
20,35 Iartă-mă!
21,30 Niciodată nu e prea târziu - s.
22,30 Față în față
23,30 Jurnalul de noapte
0,00 TVR Cinema prezintă: „Arca" din Dumbrava Sibiului
0,45 Marele jazz
1,45 Jurnal. Meteo. Sport
2,15 Interes general
3,15 Iartă-mă!
5,15 Față în față! - rel.

TVR 2

7,35 Magicianul - s. rel.
8,00 Piatra magică - s. rel.
8,30 Cafeaua de dimineață
9,30 Călătoria lui Allen Strange - s.
9,55 Gata cu fumurile!
10,00 Lumea lui Chiț - Chiț - rel.
10,45 Tată, am încurcat-o! - s.
11,10 Pop Club - rel.
12,10 Cronici votive - rel.
12,40 Călătorind prin țară - rel.
13,10 Veni, video, vici!
13,25 Știri
13,30 Piramida - rel.
14,00 Desene animate
15,15 Toți, împreună
16,00 Oprirea obligatorie
16,30 Medalion de interpret
17,00 Cracovia și universitatea sa
17,25 Răscuri
17,55 Știri
18,00 Gata cu fumurile!
18,05 Palete
18,35 Inima Amsterdamului
19,05 Fețe - rel.
19,10 Drumul spre Avonlea - s.
20,00 Tată, am încurcat-o - rel.
20,25 Gata cu fumurile!
20,30 Piramida
21,00 Puls 2002
21,30 Reforma la bani mărunți
22,00 Telejurnal
22,30 Teatru TV prezintă: **O femeie drăguță cu o floare și ferestre spre nord de Eduard Radzinski**
0,40 Splendorile naturii - rel.
1,00 Patinaj artistic - rel.
(▲) 2,25 Anchetă la Amity - rel.

PRO TV

7,00 Bună dimineața!
8,00 Știrile Pro Tv - Ziarul dimineții tale
9,00 Tânăr și neliniștit - rel.
* .Ro - rel.
9,50 Melrose Place - s.
(●) 11,00 Paternitate - f. rel.
12,30 Cei mai frumoși ani - s.
13,30 Expertul - s.
(●) 14,15 Ghinionista - f. rel.
16,00 Tânăr și neliniștit - s.
17,00 Știrile Pro Tv
* Vremea
* Pro Tv te ascultă ce vezi
17,45 Teo
19,00 Știrile Pro tv
* Sport
* Vremea
(●) 20,00 Frăția cu întunericul - drama, pol., SUA, 1992
22,00 Știrile Pro Tv
22,40 .Ro
(●) 22,45 Sentința - dramă, SUA, 1992
0,30 Marcă înregistrată
(●) 1,00 Războiul siliconului - dramă, comed., SUA, 1997
2,45 Fotbal: Meci Divizia Națională - rel.
4,30 Cel mai frumoși ani - rel.

TV ACASĂ

7,00 Povești adevărate - rel.
7,30 Căsuța poveștilor - rel.
8,00 Vei fi a mea, Paloma! - rel.
9,00 Prima dragoste - rel.
* Căsuța poveștilor - rel.
10,15 Betty cea urâtă - rel.
11,15 Dragoste și putere - rel.
12,00 Intrusa - rel.
13,40 Seducție - rel.
14,30 O mamă și jumătate - rel.
15,00 Războiul pasiunilor - s.
15,50 Căsuța poveștilor
16,00 Dragoste nebună - s.
17,30 Vei fi a mea, Paloma! - s.
18,30 Știrile de Acasă
* Vremea de Acasă
19,00 Prima dragoste - s.
20,00 Betty cea urâtă - s.
(●) 21,40 De 3x femeie
22,15 Salome - s.
23,00 Dădaca - s.
23,30 Știrile de Acasă - rel.
0,00 90-60-90 Fotomodele - s.
0,50 Sânge din sângele meu - s.
(●) 1,30 De 3x femeie
2,05 Muzica de acasă, muzica nopții
3,30 Acasă la români, cântă-mi, lăutare - rel.

HBO

8,00 Amanta nevestei mele - comedie, Franța, 1995
9,45 Dad Savage - acț., Marea Britanie, 2000
11,25 Vioara roșie - acț. Italia/Canada, 1998
13,30 Dragoste de înger - dragoste, SUA, 1996
15,30 O viață mai puțin obișnuită - comedie neagră, SUA, 1999
17,15 Evita - dramă, SUA, 1996
19,30 Pe platourile de filmare
20,00 Nu te aude nimeni - thriller, SUA, 2001
21,40 Afurisitul de telefon - comedie, SUA, 2000
23,15 Ucide-mă mai târziu - dragoste, SUA, 2001
0,45 Ghost Dog: Calea samuraiului - suspans, Franța/SUA, 1999

PRIMA TV

7,00 Impact - rel.
7,30 Real TV - rel.
8,00 Prima Mix!
13,00 Real TV - rel.
14,00 Des. animate: Rambo
14,30 Levintza prezintă
15,00 În căutarea dreptății - s.
16,00 Impact
16,30 Vânătoarea comorilor - rel.
17,30 M.A.S.H. - s.
18,00 Focus
18,55 Focus special
19,05 Camera de râs
19,30 Real TV
20,00 Patrula aeriană - s.
21,00 În afara legii - acț., SUA, 1993
23,00 Focus Plus
23,30 M.A.S.H. - s. rel.
0,00 Vânătoarea comorilor - s. rel.

TELE 7 ABC

7,35 Știri
7,50 Muzică
9,00 Club ABC - rel.
10,00 Tentații - rel.
11,00 Documentar
12,00 Apel: Crima - s. rel.
13,00 Muzică
14,00 Pintea - av., România '76
16,00 Des. animate
16,15 Documentar
17,15 Reporter
18,00 Documentar
18,30 Telejurnal
19,00 Documentar
19,25 Pronosport
19,30 Martor în lumea celebrității - thriller, SUA, 1994
21,00 Apel: Crima - s.
22,00 Reporter Tele 7
23,00 Documentar
23,30 Știri

ANTENA 1 – TV ARAD

6,00 7 zile TVA
7,00 Observator
7,50 Sport
8,00 Cafeaua cu sare - s.
10,00 TVA - 12 ani
11,00 Îmbrățișări pătimașe - s.
12,00 Misiune imposibilă - s., rel.
13,00 Știrile amiezii
13,20 Amintirile unui pelerin - s.
14,00 Magnolii de oțel - rel.
16,00 Divertisment
16,30 Publicitate, Promo
16,45 Știri TVA
17,15 Milagros - s.
19,00 Observator
19,50 Sport
(●) 20,00 Comando spațial - acț., SUA, 1996
21,57 Publicitate, Promo
22,00 Marius Tucă Show
23,15 Ediția de noapte TVA
23,00 Observator
23,30 Sport
(●) 23,40 Destin cu Destiny - dramă, SUA
1,30 Observator - rel.
2,30 Amintirile unui pelerin - rel.
3,00 Cafeaua cu sare - rel.
5,00 Milagros - rel.

TV INTERSAT

8,30 Cafeaua de dimineață
9,30 Des. animate
10,00 Prgram reigios
10,30 Maniac Mansion - s. comedie
11,00 Știri RCS - rel.
12,45 Urmările șocului - f.
14,15 Trei destine - s. rel.
15,00 Mistere și farmece - s.
15,30 Odiseea - doc.
16,00 Trei destine - s.
16,45 Inventar - film
18,15 Știrile RCS
19,00 La N de pararela 60 - doc.
19,50 Dedicații muzicale
20,00 Microb
22,00 Știrile RCS
22,35 Foc intens - film
(▲) 24,00 Erotica

Redacția Adevărul nu își asumă răspunderea pentru modificările ulterioare intervenite în programele Radio - TV

„CORUPȚIA TREBUIE COMBĂTUTĂ LA O DIMENSIUNE PSIHOLOGICĂ"

● Interviu cu Excelența Sa PIERRE MENAT, ambasadorul Franței în România

- Domnule ambasador, cum vă explicați faptul că Franța este mai prezentă în România pe plan cultural decât pe plan economic?

- Nu știu dacă este corect să facem această afirmație. Cred că Franța are doi stâlpi importanți ai activității sale în România. Pe de o aprte avem activitățile culturale, care sunt într-adevăr foarte prezente, pe de altă parte avem și o importantă activitate economică. Franța este al treilea partener comercial al României și primul investitor străin. Există foarte multe firme franceze importante care-și desfășoară activitatea în România: Societe Generale, Danone, Renault, Michelin etc. Toate marile grupuri economice franceze sunt deja aici ...

- De ce credeți că se află Aradul sub media pe țară în ceea ce privește investițiile franceze?

- Sunt destule firme franceze care au venit deja în județul Arad, nu trebuie să uităm acest lucru. Există firma Astrom, care cooperează cu Astra sau firma Dimm. Astăzi am discutat cu președintele Consiliului Județean, cu primarul orașului și cu subprefectul pentru îmbunătățirea colaborării și pentru a face progrese în acest sens. La discuții a participat și președintele Camerei de Comerț franceze din România, care va deschide o reprezentanță și în această regiune. Pe noi ne interesează în special cooperarea descentralizată, cu regiunea sau cu orașele mici. În luna iunie vom organiza la Timișoara un forum al cooperării descentralizate în care vor fi studiate aceste oportunități.

- De ce ați evitat să prezentați, la conferința de presă, poziția oficială a Franței față de problema corupției din România și ați exprimat o poziție personală?

- Pentru că distincția sau clasificarea pe care am făcut-o rezultă dintr-o analiză personală. Nu știu dacă aceasta este acceptată în mod oficial și de Franța ...

- Ați spus că există trei tipuri de corupție. Care este cel mai periculos dintre acestea?

- Am spus că există trei tipuri de corupție, care trebuie combătute cu mijloace diferite. Există corupția la scară mică, care este foarte răspândită și pe care cred că o cunoaște toată lumea. Apoi este corupția politică, care este folosită în special pentru finanțarea partidelor politice. Am avut și noi această problemă în Franța, iar guvernul a adoptat o lege foarte dură împotriva ei. Văd că și guvernul român poate și vrea să facă foarte multe lucruri pentru combaterea corupției. Apoi este corupția legată de crima organizată, în cooperare cu mafia. Împotriva acestui fenomen trebuie luptat foarte dur și în cooperare internațională, pentru că sunt canale, rețele foarte mari care depășesc România. Acest fenomen ne preocupă foarte mult, pentru că afectează și celelalte țări.

- În care dintre aceste categorii încadrați corupția de care se lovesc investitorii din domeniul economic?

- Probabil în toate cele trei, depinde de importanța lor și de modul în care se acționează. Cred că, în majoritatea cazurilor, este vorba despre corupția mică. Corupția mică ar trebui combătută în primul rând la o dimensiune psihologică. Sunt tradiții, obișnuințe în acest sens pentru foarte multă lume. Cred că acest fenomen poate fi redus și prin discuții. Sunt convins că România va deveni curând o economie de piață adevărată și că aceste fenomene vor fi reduse. Acesta este și un criteriu pentru integrarea europeană a României.

- Propunerea Franței ca România să fie inclusă în UE odată cu alte țări mai avansate s-a lovit de refuzul altor țări europene. Va continua Franța demersul său de sprijinire a României în acest sens?

- Aceasta este o chestiune care necesită o explicație. Consiliul Europei a hotărât la Luxemburg (1997) și Helsinki (1999) să aplice principiul diferențierii, să judece fiecare țară individual după îndeplinirea unor criterii de performanță. Apoi s-a spus că nu toate țările care vor fi admise îndeplinesc toate condițiile cerute și că nu toate țările au aceleași performanțe. Noi am văzut aici o contradicție. Atunci, domnul Hubert Vedrine (n.r. ministru de externe al Franței) a întrebat de ce să nu fie admise România și Bulgaria? Poziția noastră rămâne însă aceeași: țările candidate trebuie să îndeplinească anumite criterii obiective de performanță. România a făcut în ultimul timp numeroase progrese în deschiderea capitolelor de negociere cu UE și absorția acquis-ului comunitar.

FLAVIUS GHENDER
Foto: **ȘTEFAN MATYAȘ**

Lovitură fără presă:

SÂMBĂTĂ, S-A DESFĂȘURAT CONFERINȚA MUNICIPALĂ DE FUZIUNE A TINERILOR DIN PDSR ȘI PSDR

CU O ZI ÎNAINTE...

Din surse demne de încredere din interiorul PSDR Arad, am aflat că vineri seara, primarul Dorel Popa s-a deplasat la sediul PSDR, însoțit de o delegație de „tineri" (Blajovici, Borza, Masut, Edeleni, Medințu, a căror medie de vârstă stă în jurul venerabilei cifre de cincizeci de ani) pentru a negocia cu staff-ul PSDR fuzionarea organizațiilor de... tineret. Presa nu a fost invitată la lucrările „Conferinței", delegații tinerilor au fost convocați telefonic (mai mulți președinți de cartier n-au fost nici măcar invitați), iar conferința s-a desfășurat fără a fi semnat Protocolul de fuzionare între organizațiile de tineret...

FUZIUNE ÎN... TREI

Ne-am deplasat la Casa Armatei pentru a participa la prima înfățișare a fuziunii dintre PDSR și PSDR, iar la ușă l-am întâlnit pe respectabilul Gheorghe Ghenoff (fostul președinte al Partidului Pensionarilor) care, cu o listă în față, îi tria pe cei care au voie să intre, de cei care n-au acest drept. Nouă ne-a fost îngăduit accesul în sală, astfel încât scriem despre ceea ce am văzut.

1. Alături de tineri, seniorii PDSR erau reprezentați de către d-nii Ghenoff, Edeleni, Masut, Blajovici, Aslău, Iliescu, Năstase, Nilă și Medințu.

2. L-am zărit și pe primvicepreședintele organizației județene PDSR Pavel Sârbu, totodată și președintele organizației municipale (doar dl. Cozmin Gușe știe pe care dintre cele două structuri le-a dizolvat), care n-a fost băgat în seamă și, prin urmare, a părăsit „lucrările".

3. Seniorii PDSR veniseră în două tabere (Orban contra restul), încercând să strecoare în mâna fostului colonel MAPN Ghenoff două liste de delegați.

4. D-na Rodica Borza s-a prezentat cu dl. Florian Ștefan, președintele OT-ApR de la municipiu și cu o sumă de delegați din partea... ApR (Noi știam că exact în aceeași zi ApR-ul fuzionează la București cu PNL-ul...). De altfel, dl. Florian Ștefan a luat și cuvântul în plen - de la prezidiu - informând adunarea despre activitatea tinerilor aeriști arădeni de la campania electorală până în prezent.

FIICA TATĂLUI

O interesantă dezbatere în procesul fuziunii s-a petrecut în jurul cazului Simona Stoian. Domnișoara în cauză este studentă în Arad. Dar, este și fiica tatălui (vitreg) Câmpureanu, fost președinte al PSDR București, actualmente secretar de stat în Ministerul Învățământului (MEC). Cei din PSDR Arad nu o recunosc, dar se pare că răspunde de zona de vest a țării... Era în sală, era „delegată" și supusă promovării...

ÎN LOC DE CONCLUZII

1. De la prezidiu, dl. Coloman Edeleni și d-na Rodica Borza interveneau ori de câte ori se fâstâceau tinerii.

2. Ușa de la intrare era mereu păzită de un tânăr... impresionant.

3. Nimeni n-a cutezat să se înscrie la cuvânt. A spart gheața doar dl. Blajovici...

4. Deși proveneau din organizații diferite și nu se cunoșteau între ei, tinerii propuși pentru a conduce viitoarea structură (și viitorul PSD-ului arădean) au fost votați fără să se ridice în picioare pentru a fi măcar cunoscuți.

5. Noul președinte este tânărul Laurențiu Hălmăgean, un tânăr pe care-l considerăm capabil să-i conducă pe tinerii PSD...

DORU SINACI

Comunicat

Conform prevederilor Statutului OTRM, în perioada 20.01-28.01.2002 se vor constitui organizațiile de cartier din cadrul filialei municipale Arad a OTRM.

Adunările generale de constituire au început duminică, 20.01. Datorită faptului că Adunările Generale nu au avut cvorumul necesar desfășurării lor, ele vor avea loc după următorul program:

22.01. - orele 17,30 - Aradul Nou + Sânicolaul Mic
orele 19,00 - Micălaca

23.01 - orele 17,30 - Grădiște
orele 19,30 - Vlaicu

24.01 - orele 17,30 - Centru
orele 19,30 - Alfa

Toate Adunările Generale vor avea loc la sediul PRM Arad, Bd. Revoluției nr. 50. Sunt invitați să participe la lucrări membrii Birourilor Executive Municipal și de cartier ale PRM.

Conferința Municipală a OTRM Arad va avea loc la data de 28.01.2002, orele 18,00.

La Adunările Generale și la Conferința Municipală vor participa ca reprezentanți ai Biroului Permanent al OTRM d-nii Daniel Radu - vicepreședinte organizatoric și Adrian Mureșan - vicepreședinte propagandă.

Biroul Executiv al OTRM Arad
MIHAELA MUREȘAN
- președinte -

CLAUDIU CRISTEA – ALES PREȘEDINTELE PNȚCD ARAD

2002 - ANUL RECONSTRUCȚIEI PNȚCD

Conferința Județeană a PNȚCD Arad a început prin mesajul invitaților de la celelalte partide politice arădene: Gelu Florincaș (PNL), Lia Ardelean (PUR) și Gheorghe Falcă (PD), dar și a președinților PNȚCD din județele Bihor și Timiș.

„Anul 2002 este și trebuie să fie anul reconstrucției PNȚCD. PNȚCD trebuie să se reevidențieze ca alternativă la actuala putere" a spus președintele PNȚCD, Victor Ciorbea în discursul său. Acesta a accentuat faptul că anul 2001 a fost cel mai dificil din istoria postdecembristă a partidului, pentru că a fost pusă în discuție existența și statutul juridic al acestuia. Momentul dificil a putut fi depășit, în opinia liderului țărănist, doar printr-o dublă solidaritate: aceea a membrilor de partid dar și a partidelor politice europene, care au susținut PNȚCD-ul în toată această perioadă.

Ciorbea a punctat faptul că, în ciuda faptului că este considerat singurul țap ispășitor al greșelilor din fosta guvernare, partidul său rămâne un partid al reformei. El a promis că la finalul acestei luni va prezenta bilanțul unui an de guvernare PSD și a cerut tuturor membrilor de partid să le indice cunoscuților eșecurile actualei guvernări. Președintele țărănist a mulțumit vechii conduceri a filialei arădene pentru activitatea prestată și i-a urat succes noii conduceri: **„prin tinerețea și dinamismul de care dau dovadă, ei sunt un model pentru toată țara".** Discursul președintelui Ciorbea a fost urmat de un moment emoționant - prezentarea filmului **Marele fluviu** (regia Dan Sachelariu), excelent realizat, care prezintă istoria PNȚCD.

„TRADIȚIE ȘI VIITOR" - MOȚIUNEA CANDIDATULUI CLAUDIA CRISTEA

Preluând titlul moțiunii dintr-un expozeu ținut de Iuliu Maniu la Congresul Partidului Național Român din 1920, candidatul la șefia PNȚCD Arad Claudiu Cristea a sintetizat problemele și obiectivele care stau în fața organizației țărăniștilor arădeni. **De ce candidez?** - a fost prima temă a moțiunii. Arătând activitatea și energia echipei care „a ținut aprinsă flacăra creștin - democrației între membri de partid în momente grele ce au urmat alegerilor din 2000" Claudiu Cristea și-a motivat candidatura: „candidez deoarece această echipă mi-a cerut acest lucru". **De la ce pornim?** - cea de-a două temă a moțiunii poate să fie sintetizată în cifre: de la patru consilieri județeni, patru municipali, un vicepreședinte CJA și cinci primari! La următoarea temă a moțiunii intitulată **„Ce vrem să fim?"**, Claudiu Cristea a fost cât se poate de succint: principalul partid de opoziție în Arad și singura alternativă la stânga politică actuală." Orice s-ar spune, sunt obiective extrem de îndrăznețe, mai ales pentru un partid, extra-parlamentar. **Care sunt principiile?** Sunt în număr de patru: ideea de echipă, motivarea membrilor de partid, autonomia organizațiilor și ofensiva politică.

După dezbaterea strategiei de urmat, secretarul general Constantin Dudu Ionescu a declanșat procedura de vot.

CLAUDIU CRISTEA - PREȘEDINTELE PNȚCD ARAD

În premieră pentru țărăniștii arădeni, votarea noii conduceri s-a făcut pe bază de moțiune. Cu alte cuvinte, candidatul a propus delegaților și echipei de conducere, formată din patruzeci de membri. Fiind supusă la vot, echipa condusă de Claudiu Cristea a fost validată, cu 136 de voturi pentru și patru împotrivă.

În spiritul moțiunii propuse (Tradiție și viitor) fostul președinte PNȚCD Arad Vasile Ciobâncan a fost votat în unanimitate ca președinte de onoare, iar președintele Victor Ciorbea a răsplătit activitatea câtorva membri marcanți arădeni acordându-le diploma și medalia de onoare „75 de ani de la crearea PNȚCD".

CONFERINȚA DE PRESĂ

După finalizarea lucrărilor Conferinței județene PNȚCD Arad președintele partidului Victor Ciorbea a susținut o scurtă conferință de presă. Răspunzând întrebărilor noastre, domnia-sa a declarat că **„PNȚCD Arad este una dintre cele mai consistente organizații din țară, iar media de vârstă a celor aleși astăzi este una de invidiat: 38 de ani."** Referitor la înscrierea fostului deputat Radu Ghidău într-o organizație PNȚCD din București, după ce a fost exclus din organizația arădeană, președintele Victor Ciorbea este de părere că **„am luat act despre ceea ce s-a întâmplat în PNȚCD Arad, vom depista în ce organizație de sector din București s-a înscris și ... vom vedea ce este de făcut."** În legătură cu inițiativa PNȚCD de a picheta duminică, 20 ianuarie, Ambasada Republicii Moldova din București, liderul PNȚCD ne-a declarat că **„ideea ne aparține și o punem în aplicare în semn de solidaritate cu românii de peste Prut și cu Partidul Popular Creștin-Democrat din Moldova, protestând astfel împotriva tendinței de rusificare a românilor moldoveni."**

* * *

Una peste alta, Conferința Județeană a țărăniștilor arădeni a impresionat atât prin organizarea acesteia, cât și prin unitatea de care au dat dovadă delegații și candidații PNȚCD Arad. O unitate care nu i-a caracterizat în ultimii doisprezece ani...

FLAVIUS GHENDER
DORU SINACI
Foto: **AL. MARIANUȚ**

ROMÂNII DIN CALIFORNIA SE „ANTRENEAZĂ" ÎN POLITICĂ

În legislatura trecută a Statului California, românii de acolo au fost încurajați să-și lărgească profilul politic și să devină o comunitate politică viabilă, care poate influența alegerile.

Larry Bowler, membru (retras) al Adunării Camerei Legislative a lucrat cu românii atât din statul California cât și din celelalte state ale Americii. În urmă cu doi ani, el i-a îndemnat pe toți cei 1.300.000 de români rezidenți în Statele Unite să voteze pentru George W. Bush. Vorbind cu români din Oregon, Illinois, California și Florida, el i-a îndemnat să lase la o parte convingerile lor religioase și culturale și să se unească ca un bloc de votanți. Statisticile post-electorale au scos în evidență că 1.000.000 de români și-au dat votul președintelui Bush. Larry Bowler i-a reamintit noii administrații că românii au avut o importanță covârșitoare în alegerea lui George W. Bush. Larry Bowler a vizitat România anual în ultimii trei ani, întâlnindu-se cu lideri în domenii de afaceri, educație, guvern și religie. Deși nu este român, dl. Bowler predă la Universitatea „Liberty" din California, o universitate cibernetică, menită să ofere diplome post-universitare românilor din toată lumea.

În acest an, în California au loc alegeri guvernamentale. Larry Bowler a fost din nou însărcinat de către comunitatea română din California să adune laolaltă încă o dată comunitatea românească, spre a influența alegerea unui lider care va guverna urmând principiile tradiției creștine.

Ca o parte a efortului său de a unifica românii, Larry Bowler și liderii români care locuiesc în Sacramento au organizat cea mai mare zi națională românească în SUA.

Un candiat de frunte pentru Guvernul californian și prieten personal al lui mr. Bowler a participat la aniversare. Din România a fost prezent cunoscutul pastor român Constantin Chisăliță și alți oameni politici.

Mr. Larry Bowler și-a descris munca împreună cu românii ca fiind un amestec al ursului carpatin cu simbolul Californi-ei, ursul brun. „America a fost începută și de imigranți est-europeni. Acum depinde de aceeași oameni pentru a menține acele principii care fac această țară măreață."

De la colaboratorul nostru din Sacramento (SUA)
V. DUKA

La aniversarea a 12 ani de la prima emisiune

SĂRBĂTOARE LA TV ARAD

Sâmbătă seara, în elegantele saloane ale Casei de oaspeți din Arad a avut loc o recepție prilejuită de împlinirea a 12 ani de existență a Televiziunii Arad. Au fost prezenți reprezentanți ai administrației publice locale, parlamentari, conducători ai unor importante firme și instituții arădene, colegi din presa locală. Directorului TV Arad, Alexandru Moț și întregii echipe a studioului le-au fost alături la ceas aniversar reprezentanți ai Antenei 1 (post la care TV Arad este afiliat) în frunte cu directorul general, Florea Voinea și directorul tehnic al Antenei 1, Vladimir Bogdănescu, omul care s-a preocupat cu interes și profesionalism de utilarea cu aparatură performantă a studioului TV Arad. Au onorat invitația de a participa la sărbătoare vedetele Antenei 1 Mircea Radu și Dan Negru (în prima imagine, alături de directorul TV Arad, Alexandru Moț). Atmosfera a fost întregită de superba paradă a modei prezentată de Casa de Modă „Ellis" din Arad, de recitalurile susținute de Florin Mariș (împreună cu trupa de dansatoare „Prezident") și de actorul arădean Zoltan Lovas.

După ce în acești ani au reușit, prin profesionalism și entuziasm, să se impună în topul preferințelor telespectatorilor arădeni, le reînoim colegilor de la TV Arad urarea - în numele întregului colectiv redacțional al ziarului „Adevărul" - de a realiza mult timp de acum înainte emisiuni cât mai interesante, care să le consolideze poziția câștigată în cei 12 ani de existență.

M. CONTRAȘ
Foto: M. CANCIU

„ÎN 2002, VOR FI MENȚINUTE NIVELURILE SUMELOR CERUTE LA IEȘIREA DIN ȚARĂ"

Discuție cu Aurel Neagu, inspectorul general al Poliției de Frontieră din România

– D-le general, cum apreciați comportarea turiștilor români la trei săptămâni de când pot călători în Spațiul Schengen fără vize?

– Vă mărturisesc că sunt impresionat de felul în care concetățenii noștri au înțeles că se comporte în Occident. Cifrele vorbesc de la sine: din peste 30 de mii de persoane care au intenționat să pătrundă în Spațiul Schengen, doar vreo 200 nu au reușit acest lucru. Adică mai puțin de 0,1%.

– În cazul acesta, veți propune o reconsiderare a condițiilor pe care trebuie să le îndeplinească un cetățean român la ieșirea din țară. Și când vă întreb aceasta mă gândesc în primul rând la sumele pe care trebuie să le prezinte oamenii.

– Sumele actuale nu sunt mari. O sută de EURO pe zi ca să cheltui ca turist într-una din țările Uniunii Europene nu e mult. masa, hotelul, banii de buzunar - când stai să le aduni pe toate acestea constați că aproape nu-ți ajung.

– Prin urmare...

– Prin urmare, la sfârșitul lunii martie a anului în curs, vom face o primă evaluare, la care vom ține cont mai ales de semnalele primite de la cancelariile occidentale. În funcție de concluziile la care vom ajunge, vom menține condițiile impuse la ieșirea din țară, eventual le vom înăspri dar, în nici un caz, nu le vom îmbunătăți.

Personal, dacă lucrurile vor merge tot așa de bine, iar părerile partenerilor noștri din Occident rămân tot pozitive, cum s-a întâmplat în aceste trei săptămâni, atunci îmi doresc o reevaluare a condițiilor de ieșire din țară peste un an de zile.

– D-le Aurel Neagu, vă este teamă de un exod?

– Nici vorbă de așa ceva, pentru că sunt convins de faptul că românii n-au vrut să abuzeze de acest drept, ci doar să-l aibă!

NICOLAE OPREAN
Foto: AL. MARIANUȚ

NU SE MAI IMPOZITEAZĂ DECÂT PENSIILE DE PESTE 5 MILIOANE DE LEI

Începând din această lună, a scăzut numărul pensiilor impozitate. Legiuitorul a decis să impoziteze doar acele pensii care sunt de peste 5 milioane de lei net. Până în 31 decembrie 2001, erau impozitate pensiile de peste două milioane de lei net.

Referitor la toate acestea, din cei peste 130 de mii de pensionari din județul Arad, doar 56 vor mai plăti bir pe pensie, deoarece numai atâția depășesc 5 milioane de lei.

Și, pentru că tot veni vorba de cuantumuri ale pensiilor să mai precizăm că în județul nostru cea mai mică pensie este de 107.000 lei (o primește un colectivist), iar cea mai mare este de 19.700.000 lei (aparține unor persoane pensionate de curând din sectorul privat).

N. O.

ÎN ATENȚIA HOȚILOR DE CURENT!

În cazul în care se constată intervenții intenționate ale consumatorului asupra instalației de alimentare cu energie electrică (branșament, coloană, firidă, contor, etc.), în scopul sustragerii de energie electrică, Uzina electrică va aplica prevederile legislației în vigoare privind consumul fraudulos de energie electrică.

Determinarea cantității de energie electrică sustrasă se face pe baza puterii instalate, pe o perioadă maximă de 3 (trei) ani. Valoarea se calculează folosind tariful în vigoare în momentul depistării sustragerii.

Pentru o locuință cu dotare medie (frigider, mașină de spălat, televizor, iluminat etc.) valoarea energiei sustrase poate ajunge la aproximativ 10 (zece) milioane lei. De asemenea, consumatorul va fi obligat să suporte costurile de refacere a instalației în sistem securizat (branșament nou, bloc de măsură și protecție), costuri care se înscriu între 5 (cinci) și 15 (cincisprezece) milioane lei.

Conform OUG 63/1998, art. 78: „Sustragerea de energie electrică și (sau) termică constituie infracțiune de furt și se pedepsește conform prevederilor Codului penal".

SĂ DISCUTĂM LA OBIECT

Pentru a se elimina discuțiile fără obiect și pentru o mai bună cunoaștere a situației termocentralei din Arad, publicăm Hotărârea de Guvern cu privire la preluarea CET de către Consiliul Local Arad.

Hotărâre

privind transmiterea fără plată a Sucursalei Electrocentrale Arad din domeniul privat al statului și din patrimonul Societății Comerciale „Termoelectrica" - S. A. în domeniul privat al orașului Arad și în administrarea Consiliului Local Arad, județul Arad.

În temeiul art. 107 din Constituție

Guvernul României adoptă prezenta hotărâre:

Art. 1 - Se aprobă transmiterea fără plată a Sucursalei Electrocentrale Arad, având datele de identificare prevăzute în anexa care face pare din prezenta hotărâre, din domeniul privat la statului și din patrimoniul Societății Comerciale „Termoelectrica" S. A. în domeniul privat al orașului Arad și în administrarea Consiliului Local Arad, județul Arad, în vederea reabilitării acestuia cu surse de finanțare atrase de la investitorii străini.

Art. 2 - SC Termoelectrica SA își rezervă dreptul de a urmări elaborarea programului de reabilitare și modul de asigurare cu resurse financiare, care nu poate depăși 12 luni de la data publicării prezentei în Monitorul Oficial.

Art. 3 - În condițiile neîndeplinirii prevederilor art. 1 și 2, SC Electrocentrale Arad S. A. va reveni de drept în situația anterioară prezentei hotărâri.

Art. 4 - Predarea-preluarea obiectivului prevăzut în anexă, cu activul și pasivul aferent, se face pe bază de protocol încheiat între părți până la data de 31 martie 2002, la valoarea de înregistrare în contabilitate de la data transmiterii.

Art. 5 - Capitalul social al Societății Comerciale „Termoelectrica" S. A. se diminuează corespunzător.

Srt. 6 - Personalul existent care deservește obiectivul prevăzut la art. 1 este considerat transferat în interesul serviciului și își menține drepturile negociate prin contractul colectiv de muncă în vigoare încheiat cu Societatea Comercială Termoelectrica S. A. pe toată perioada care rezultă din art. 2.

Art. 7 - Societății Comerciale Termoelectrica S. A. i se vor diminua pierderile înregistrate la data de 1 aprilie 2002 cu pierderile înregistrate în activitatea Sucursalei Electrocentrale Arad transmisă în condițiile art. 1.

Prim-ministru Adrian Năstase

De abia de acum înainte, având Hotărârea de Guvern în față, se poate discuta pe marginea acestei probleme care a făcut atâtea valuri în Arad.

I. I.

OAMENI DE AFACERI STRĂINI - INTERESAȚI DE OPORTUNITĂȚILE OFERITE DE ARAD

Un grup de oameni de afaceri creștini (de confesiune neoprotestantă) a venit zilele trecute la Arad, la invitația pastorului Constantin Chisăliță, pentru a vedea la fața locului oportunitățile de afaceri pe care le oferă orașul nostru. Majoritatea acestora provin din SUA, dar au fost și unii oameni de afaceri din Brazilia și Marea Britanie. Domeniile de activitate ale acestora sunt diverse, de la electronice și comunicații până la firme de construcții.

Sâmbătă dimineața, însoțiți de pastorul Chisăliță (care este și consilier județean) și de deputatul Dorel Zăvoianu, grupul de oameni de afaceri s-a întâlnit cu primarul Aradului, Dorel Popa. Acesta a prezentat atuurile Aradului, punând accent pe prezentarea zonei libere Curtici și mai ales pe prezentarea parcului industrial și a facilităților oferite prin intermediul acestuia.

Un investitor englez care are o mică afacere în domeniul construcțiilor de locuințe l-a întrebat pe deputatul Zăvoianu ce facilități oferă statul român pentru afacerile mici. Acesta i-a răspuns că guvernul are un nou minister - al întreprinderilor mici și mijlocii - care se ocupă de această problemă și care încearcă să umple vidul creat în domeniul micilor afaceri.

Pentru că mulți dintre oamenii de afaceri erau la rândul lor pastori, aceștia s-au interesat în legătură cu poziția primarului Popa. Mai ales în condițiile în care știau că, în perioada comunistă, minoritățile religioase erau persecutate în România. Primarul a spus că poziția pe care o ocupă în prezent este o surpriză și pentru el, dar crede că politica poate fi făcută în spiritul creștin, pentru oameni.

Pe lângă oportunitățile de afaceri, grupul oamenilor de afaceri s-a interesat de măsura în care sunt atașați românii de valorile economiei libere de piață. Ei au spus că reformele politice trebuie dublate de reforme sociale și chiar mentale, în absența cărora nu pot fi remediate unele deficiențe, cum ar fi fenomenul corupției.

Primarul Dorel Popa le-a cerut oaspeților săi să îi abordeze, la ei acasă, pe reprezentanții lor în Congres, să le spună ce au văzut în România și să le ceară să sprijine demersul țării noastre de integrare în NATO. El le-a explicat acestora sensibilitățile românilor legate de securitatea națională și, prin aceasta, dorința românilor de integrare euroatlantică.

După ce a plecat de la Primărie, grupul de oameni de afaceri s-a întâlnit la Maranata cu mai mulți oameni de afaceri neoprotestanți români din vestul țării, din județele Timiș, Bihor și Cluj.

FLAVIUS GHENDER

La limita subzistenței, cu doi copii minori

O FAMILIE ÎNCEARCĂ DE PATRU ANI SĂ-ȘI LEGALIZEZE ȘEDEREA ÎN ARAD

Fără loc de muncă, fără ajutor de șomaj sau social, cu doi copii de nici cinci ani, Marian Turnaciu și Eva Portik locuiesc, fără forme legale, într-un apartament din casa de pe str. M. Kogălniceanu nr. 45-47. Fără nici o sursă de venit, nici măcar alocația copiilor, cei doi concubini trăiesc la limita subzistenței, în mizerie și frig. Sărbătorile de iarnă au trecut pe lângă ei sărace și triste...

Casa nimănui?!

De loc din părțile Maramureșului, Marian Turnaciu și-a căutat un rost în Arad. A cunoscut-o pe Eva P., de care și-a legat destinul, fără să o conducă însă în fața ofițerului Stării Civile. În casa de pe Kogălniceanu locuiesc de aproape patru ani, timp în care au încercat de nenumărate ori să-și legalizeze șederea în acel imobil. „Și de la Primărie și de la Poliție ni s-a spus că locuința respectivă nu figurează nicăieri, nici la Primărie, nici la Recons. Prin urmare, au refuzat să ne încheie contract de închiriere. Datorită acestui fapt nu ni se poate întocmi buletin de identitate. Atât eu cât și soția avem doar o adeverință de identitate, fără adresă. În baza acesteia nu ne angajează nimeni. În toți acești ani eu am lucrat cu ziua, la negru, atunci când am găsit, pentru a nu-mi lăsa copilașii să se prăpădească", spune cu amărăciune Marian. Cu palmele bătătorite și fața brăzdată de cute, bărbatul de 30 de ani pare îmbătrânit înainte de vreme. Grijile și necazurile au lăsat semne adânci pe chipul său.

Necazurile se țin lanț!

Dacă până toamna târziu n-a avut probleme, lucrând la negru, ca necalificat, pe șantier, odată cu venirea iernii Marian a rămas și fără singura sursă de întreținere a familiei. De parcă n-ar fi avut destule probleme, în primăvara anului trecut Denisa, fetița mai mare, s-a îmbolnăvit grav. „La cei patru ani și jumătate ai ei a făcut apă la plămâni. Două luni a stat în Spitalul Clinic de Copii «Țurcanu» din Timișoara. De la externare necesită un tratament îndelungat și greu, pe care trebuie să-l urmeze și în prezent. În această situație i-ar trebui o alimentație bună și căldură. Nici una, nici alta, noi, ca părinți, nu mai suntem în stare să le asigurăm datorită împrejurărilor în care ne aflăm", adaugă bărbatul cu lacrimi în ochi. Gabriel, mezinul familiei, la vârsta lui de doar un an și jumătate, nu pricepe încă drama familiei în care a avut nenorocul să se nască.

Închirieri blocate

Situația imobilului de pe Kogălniceanu 45-47 e într-adevăr complicată. Dacă până în 1990, acesta aparținea de fosta I. G. C. L., din data de 01 ianuarie 1991 a fost trecut, printr-un Protocol de dezmembrare, în administrarea Gospodăririi Comunale, ne-a spus d-na Mia Pașca, de la RECONS. Fapt care nu-i mai îndreptățește pe cei de la Consiliul Local să încheie contracte de închiriere pentru locuință. Pe de altă parte, cel puțin deocamdată, nici Gospodărirea Comunală nu poate închiria imobilul de pe Kogălniceanu. „După ce a trecut în administrarea noastră, cineva a obținut o parte din imobil în baza Legii caselor naționalizate, dar nu s-a făcut apartamentarea nici acum. Terenul este al statului român. Așa că până la reglementarea situației juridice a imobilului și al terenului sunt blocate toate contractele de închiriere" - spune ing. Emil Surdu, director tehnic la Gospodărirea Comunală Arad. Acesta a mai adăugat că se va întreprinde ceva în acest sens, după 14 februarie 2002, când expiră termenul de depunere a notificărilor prevăzute de Legea 10/2001 pentru revendicarea caselor naționalizate. Până atunci, cei patru membri ai familiei la care ne-am referit speră să-i ajute cineva pentru a putea depăși dificila situație în care se află.

FLORIN TRUȚ
Foto: **ONORIU FELEA**

Astăzi începe „războiul"

ARTERM INTRĂ, CU FORȚA, ÎN PIAȚA SOARELUI

Societatea „Arterm" încearcă de luni întregi să-și intre în drepturi în ceea ce privește administrarea Pieței Soarelui. Sindicatul „Solar" însă, despre care am mai scris în paginile ziarului și care la ora actuală încasează **atât taxele de intrare în piață, cât și sumele care provin din închirierea meselor de către piețari**, nu vrea cu nici un chip să recunoască dreptul de administrator al Arterm-ului. Ca atare, liderii de sindicat ai Solar-ilor nici nu concep să lase hățurile din mână cu una, cu două. Astfel stând lucrurile, Arterm a ajuns în situația de a intra în piață cu forța spre a-și exercita dreptul legal de administrare a acesteia. Marele „asalt" are loc astăzi, Arterm solicitând, pentru a nu eșua, sprijinul Poliției și al Jandarmeriei. Lumea este însă cel puțin mirată de opoziția constantă a sindicatului piețarilor. Anumite voci vehiculează ideea că „solarii" sunt „ținuți în brațe" de cineva cu putere mare de decizie în Arad, fapt pentru care aceștia nu pregetă să se țină pe poziții. Mai umblă vorba și că se fac presiuni, asupra Arterm, să se asocieze, pentru calmarea spiritelor, tocmai cu organizația pe care societatea de termoficare caută de atâta timp să o elimine din piață, respectiv cu Sindicatul „Solar". Situația va fi rezolvată însă, într-un fel sau altul, în cursul zilei de astăzi. Vom reveni.

EUGENIA BĂRDAȘ

NOUA CATEDRALĂ EPISCOPALĂ ORTODOXĂ, ALĂTURI DE CEI SUFERINZI

Sfârșitul de an 2001 i-a găsit din nou împreună pe parte dintre credincioșii Noii Catedrale Ortodoxe din Arad și persoanele asistate din Centrul de Îngrijire și asistență Tămand. Asumarea unei responsabilități, ca în limita posibilităților această legătură să dureze, prin grija, cu sfatul și binecuvântarea Prea Sfințitului Părinte Episcop Dr. Timotei Seviciu, a făcut ca un grup de 25 credincioși, însoțiți de slujitorii Sfântului Altar al Catedralei „Sf. Treimi", să fie prezent pentru a doua oară într-o lună, în mijlocul unor semeni, aparent uitați de lume.

De această dată s-a încercat îndeplinirea unei dorințe mai vechi a acestor oameni, aceea de a avea lenjerie de corp și încălțăminte-noi, produsele achiziționate atingând valoarea de 16.500.000 lei, suma totală de 25.000.000 lei (donația din 5.12.2001 împreună cu cea din 29.12) fiind colectată exclusiv în perioada Postului Nașterii Domnului de la credincioșii bisericii mai sus amintite. Aceștia au dovedit că un asemenea timp reprezintă pentru creștinul adevărat o posibilitate de a dărui altora din ceea ce ai renunțat să folosești pentru o perioadă, sau chiar să dăruiești de multe ori nu din surplus, ci din puținul pe care-l posedă fiecare.

Pachetele specifice Sărbătorii Nașterii Domnului, precum și cele câteva volume de cărți oferite celor care păstrează această „îndeletnicire" chiar și acolo, săvârșirea unui serviciu religios adecvat și aducerea mesajului de bucurie, pace, bunăvoire din Nașterea Pruncului Sfânt, au fost în măsură să ne facă să uităm, pentru moment, că suntem într-un asemenea loc, într-o depărtare de lume.

El fiind Cel care răsplătește întotdeauna, Îl rugăm ca și această jertfelnicie a bunilor creștini să fie bine primită, toți să dobândească cele cerești în locul celor trecătoare.

Și chiar dacă doar un simplu „MULȚUMESC" a fost prezent pe buzele tuturor internaților de la Tămand, suntem convinși că vor fi vrut să spună și ei împreună cu Sf. Apostol Pavel: „m-am bucurat mult în Domnul, că a înflorit iarăși purtarea voastră de grijă pentru mine, precum o și aveați, dar v-a lipsit prilejul ... în orice și în toate m-am învățat să fiu și sătul și flămând, și în belșug și în lipsă. Toate le pot întru Hristos, Cel care mă întărește. Însă bine ați făcut că ați împărtășit cu mine necazul." (Filipeni 4, 10-14)

Pr. MIRCEA BUPTE

CREAȚIILE POPULARE NU POT FI LĂSATE LA VOIA INTERPREȚILOR

Discuție cu dl. prof. VIOREL NISTOR, maestru coregraf, cercetător la Centrul creației populare

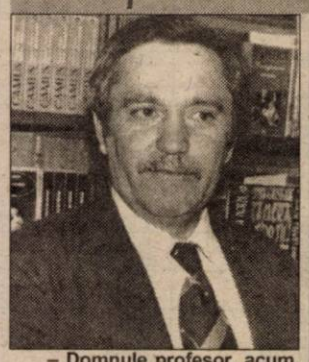

– Domnule profesor, acum, la două săptămâni de când sărbătorile de iarnă s-au sfârșit, putem discuta la rece despre felul în care tradițiile folclorice românești au fost prezente pe micul ecran și pe scenele instituțiilor de cultură.

– Într-adevăr, am asistat și eu la numeroase spectacole transmise mai ales pe posturile TV, inclusiv cele din Arad și este, după părerea mea, extraordinar că s-a făcut lucrul acesta, mai ales că s-a încercat cuprinderea marilor bazine folclorice ale țării cu tot ce este specific sărbătorilor de iarnă. Se pare însă că Anul Nou a „bătut" Crăciunul din punctul de vedere al autenticului, excelând la acest capitol Moldova, cu „mascații" care au demonstrat, prin evoluția lor, originea milenară a poporului nostru. Pentru că multe din elementele prezentate au o origine precreștină.

– Se pare totuși că Aradul a fost mai puțin prezent pe televiziunile naționale...

– Aveți dreptate. Nici una din vetrele folclorice arădene și amintesc doar Valea Crișului Alb, Valea Mureșului, Câmpia Aradului nu a fost prezentă pe vreun post național de televiziune. Și sincer, nu prea înțeleg motivul, în ce-i privește pe realizatorii emisiunilor respective. Pentru că oricând dubașii de la Săvârșin, Roșia, Corbești, Vărădia sau colindătorii din Secaș pot susține spectacole de ținută artistică care să înlăture orice concurență și orice dubiu asupra autenticității. Poate însă că nici noi nu am făcut suficient pentru a ne promova valorile.

– Se mai poate vorbi astăzi de autentic sau ce este autenticul din perspectiva cercetătorului?

– În general, spectacolele vizionate s-au înscris în linia autenticului, inclusiv în ceea ce privește costumul, iar vocile au fost bine lucrate. Nu același lucru pot să-l spun despre așa-zisele mari vedete care au greșit total încercând să adapteze melodia populară a colindului propriului stil, propriei personalități artistice.

– Dar aceste creații populare tot timpul se îmbogățesc, sunt prelucrate, adaptate...

– Aici avem două planuri. Au fost mari muzicieni ca Nicolae Ursu, Sabin Drăgoi, Achim Stoia care au prelucrat colinde și le-au transcris pe patru voci, pentru coruri. Dar aceste colinde au rămas în structura lor de bază. E altceva decât ceea ce încearcă soliștii de astăzi, adică să transforme colinda în doină. Așa ceva nu ar trebui să fie permis. Acum fiecare interpret crede că aceste creații care vin din negura timpurilor se pot schimba după bunul lui plac. În al doilea plan, muzica folclorică este „modernizată" cu ajutorul instrumentelor electronice pentru că acest lucru place unora, însă în acest caz cântecul își pierde complet autenticitatea.

– Să venim acum să vedem ce face Centrul creației populare pentru conservarea valorilor populare autentice. Ce planuri aveți pentru 2002?

– Ca obiectiv prioritar avem investigarea, din punct de vedere coregrafic, a unor microzone care n-au fost suficient cercetate. Și enumăr aici Câmpia Aradului, Fiscutul, Firiteazul, Hunedoara Timișană, Secusigiu. Sorocul, un joc străvechi, este pe cale de dispariție, așa că vom căuta să salvăm ce se mai poate. Pe urmă, ar mai fi de cercetat în Podgorie și pe malul stâng al Mureșului, la Bata, Birchiș, Căpâlnaș.

– Veți edita ceva?

– Folclor coregrafic din Câmpia Crișului Alb, o lucrare începută în urmă cu peste 20 de ani, și care este spre finisare. Mihai Barna, din Chișineu Criș lucrează și el la o carte care să cuprindă folclorul muzical din Câmpia Crișului.

– Știu că aveți înregistrate sute de benzi de magnetofon. Ce veți face cu ele, deoarece timpul le va degrada?

– Așa este. Va trebui să transcriem pe CD-uri tot ce avem înregistrat, altfel se pot pierde valori care nu vor mai putea fi găsite niciodată. Însă pentru aceasta avem nevoie de ceva bani, și dacă cei care decid asupra mijloacelor financiare se gândesc și la noi, vor face un act de cultură. Numai că timpul presează, dacă ceea ce trebuie făcut nu se înfăptuiește astăzi, mâine sigur va fi prea târziu.

– Mulțumim, domnule profesor, noi vă dorim putere de muncă, sănătate și... bani!

IOAN TULEU

Cheltuielile CL Arad cu deplasările în străinătate

Pentru corecta informare a cititorilor, dăm publicității o evidență detaliată a deplasărilor în străinătate a primarului municipiului Arad, a viceprimarilor, consilierilor și funcționarilor în perioada iunie 2000-noiembrie 2001. Datele au fost centralizate la cererea ziarului „Adevărul" adresată Curții de Conturi Arad și sunt vizate de persoane autorizate. În consecință, am putea aprecia că sunt credibile.

Nr. crt.	Nume prenume	Funcția	Țara	Perioada	Cheltuieli deplasare (lei)	Justificare cheltuieli deplasare	Scopul deplasării
1.	Bognar Levente	viceprimar	Ungaria	29.07.2000	698.432	diurna	Serile din Vagvar-Gyula
2.	Borza Rodica	cons. munic.	Ungaria	29.07.2000	698.432	diurna	Serile din Vagvar-Gyula
3.	Dekany Tiberiu	cons. munic.	Ungaria	29.07.2000	698.432	diurna	Serile din Vagvar-Gyula
4.	Mureșan Emil	inspector	Ungaria	29.07.2000	698.432	diurna	Serile din Vagvar-Gyula
5.	Popescu Gavril	cons. munic.	Ungaria	29.07.2000	698.432	diurna	Serile din Vagvar-Gyula
6.	Mureșan Emil	inspector	Ungaria	07.08.2000	709.184	diurna	trasnport pentru a VI-lea Atelier artistic
7.	Mureșan Emil	inspector	Ungaria	17.08.2000	716.544	diurna	transport pentru al VI-lea Atelier artistic
8.	Popa Dorel	primar	Ungaria	19.08.2000	0	-	Sărbătoarea Națională a Ungariei
9.	Bognar Levente	viceprimar	Ungaria	19.08.2000	719.968	diurna	Sărbătoarea Națională a Ungariei
10.	Bocancios Laura	inspector	Ungaria	19.08.2000	719.968	diurna	Sărbătoarea Națională a Ungariei
11.	Mureșan Emil	inspector	Ungaria	19.08.2000	719.968	diurna	efectuare transport
12.	Tiulea Sorin	șofer	Ungaria	19.08.2000	719.968	diurna	efectuare transport
13.	Bognar Levente	viceprimar	Danemarca	25.08.-03.09.2000	5.544.656	diurna, cazare, viza	Proiectul Româno-Danez „Dezvoltarea Democrației"
14.	Nagy Etelca	dir.Dir.Socială	Danemarca	25.08.-03.09.2000	5.544.656	diurnă, cazare, viză	Proiectul Româno-Danez „Dezvoltarea Democrației"
15.	Bognar Levente	viceprimar	Ungaria	13.09.2000	747.616	diurna	Conferința reg. de protecția a mediului
16.	Darida Ioan	cons. munic.	Ungaria	13.09-14.09.2000	1.495.232	diurna	Conferința reg. de protecția a mediului
17.	Dragu Cosmin	șofer	Ungaria	13.09-14.09.2000	1.495.232	diurna	efectuare transport
18.	Bognar Levente	viceprimar	Ungaria	19.10-20.10.2000	1.572.480	diurna	Seminarul internat. al Orașelor înfrățite
19.	Tiulea Sorin	șofer	Ungaria	19.10-20.10.2000	1.572.480	diurna	efectuare transport
20.	Cojocaru Constantin	șef birou O.N.G.	Ungaria	14.10.2000	747.616	diurna	Simpozion și concurs poezii (limb. franceză)
21.	Popa Dorel	primar	Irlanda	17.10-23.10.2000	0		Întâlnire cu primarul din BELFAST
22.	Popa Dorel	primar	Anglia	27.10-30.10.2000	0		Întâlnire cu primarul din NORWICH
23.	Darida Ioan	cons. munic.	Ungaria	01.11-02.11.2000	1.613.755	diurna, bilet metrou	Conferință program parteneriat în parcuri ind.
24.	Bondoc Sorin	dir. Dir.Tehnică	Ungaria	01.11-02.11.2000	1.613.755	diurnă, bilet metrou	Conferință program parteneriat în parcuri ind.
25.	Dragu Cosmin	șofer	Ungaria	01.11-02.11.2000	2.507.527	diurnă, bil. metrou, benzină	efectuare transport
26.	Bognar Levente	viceprimar	Ungaria	18.11.2000	807.296	diurna	Centrul regional tehnologic de mediu pt. Europa
28.	Voicu Emanoil	viceprimar	Germania	17.12-21.12.2000	3.176.352	diurnă, cazare	Continuarea și aprofundarea negocierilor pentru tratative cu Banca
29.	Cojocaru Constantin	șef birou O.N.G.	Ungaria	01.12.2000	2.289.056	diurna, benzină, taxe drum	Adus de la aeroport Budapesta (însoțit d-na Thea Griessbach)
30.	Popa Dorel **TOTAL 2000**	primar	SUA	29.11-11.12.2000	0 **38.525.469**		Contacte internaționale
1.	Cojocaru Constantin	șef birou O.N.G.	Ungaria	04.01.2001	2.024.330	diurnă, benzină, taxe drum	Dus la aeroport Budapesta (însoțit d-na Thea Griessbach)
2.	Bognar Levente	viceprimar	Ungaria	26.01.2001	845.728	diurna	Supermaraton
3.	Dragu Cosmin	șofer	Ungaria	26.01.2001	845.728	diurna	efectuare transport
4.	Popa Dorel	primar	SUA	27.01-05.02.2001	0		Întâlnire la National Prayer Breakfast (concediu)
5.	Tiulea Sorin	șofer	Ungaria	27.01.2001	1.404.288	diurna, benzină, taxe drum	Dus la aeroport Budapesta (însoțit domnul primar Popa Dorel)
6.	Tiulea Sorin	șofer	Ungaria	05.02.2001	1.782.669	diurna, benzină, taxe drum	Adus de la aeroport Budapesta (însoțit domnul primar Popa Dorel)
7.	Paul Doina	secretar CLM	Grecia	19.02-24.02.2001	966.672	diurna	Seminar: Arta și știința conducerii în adm. publică locală
8.	Stepănescu Lilioara	șef serv.Logistică	Grecia	19.02-24.02.2001	966.672	diurna	Seminar: Arta și știința conducerii în adm. publică locală
9.	Cojocaru Constantin	șef birou O.N.G.	Ungaria	23.02.2001	2.477.020	diurna, benzină, taxe drum	Adus de la aeroport Budapesta (însoțit d-na Thea Griessbach)
10.	Cojocaru Constantin	șef birou O.N.G.	Ungaria	28.02.2001	2.259.260	diurna, benzina, taxe drum	Dus la aeroport Budapesta domnul Heiner, Fundația Hilfe zür kinder
11.	Cojocaru Constantin	șef birou O.N.G.	Ungaria	03.03.2001	2.368.140	diurna, benzina, taxe drum	Dus la aeroport Budapesta (însoțit d-na Thea Griessbach)
12.	Popa Dorel	primar	Israel	26.03-01.04.2001	0		Conferința Primarilor Europei
13.	Voicu Emanoil	viceprimar	SUA	27.03-04.04.2001	0		Conferința Internațională Orașe de caracter, Flint Michingan
14.	Tiulea Sorin	șofer	Ungaria	27.03.2001	1.645.920	diurna, benzină, taxe drum	Dus la aeroport Budapesta (însoțit domnul viceprimar Emanoil Voicu)
15.	Tiulea Sorin	șofer	Ungaria	04.04.2001	1.573.428	diurna, benzină, taxe drum	Adus de la aeroport Budapesta (însoțit domnul viceprimar Emanoil Voicu)
16.	Cojocaru Constantin	șef birou O.N.G.	Ungaria	06.04.2001	2.045.533	diurna, benzina, taxe drum	Adus de la aeroport Budapesta (însoțit d-na Thea Griessbach)
17.	Cojocaru Constantin	șef birou O.N.G.	Ungaria	10.04.2001	2.045.533	diurna, benzină, taxe drum	Dus la aeroport Budapesta (însoțit d-na Thea Griessbach)
18.	Dragu Cosmin	șofer	Ungaria	04.05.-05.05.2001	1.806.976	diurna, benzina, taxe drum	efectuare transport
19.	Grosan Nora	consilier	Ungaria	04.05.-05.05.2001	0		Conferinta Comisiei Europene
20.	Bognar Levente	viceprimar	Ungaria	23.05.-27.05.2001	2.744.736	diurna	Supermaraton
21.	Dragu Cosmin	șofer	Ungaria	23.05.-27.05.2001	2.744.736	diurna	efectuare transport
22.	Mureșan Emil	inspector	Ungaria	27.06.2001	2.130.359	diurna, benzina, taxe drum	Adus de la aeroport Budapesta (însoțit d-na Thea Griessbach)
23.	Bognar Levente	viceprimar	Ungaria	11.07.2001	935.872	diurna	Rolul Autorităților locale ale celor 5 țări incluse în bazinul de colectare al Tisei
24.	Dragu Cosmin	șofer	Ungaria	11.07.2001	935.872	diurna	efectuare transport
25.	Bognar Levente	viceprimar	Iugoslavia	24-25.07.2001	3.802.920	diurna, carte verde	Tema de cooperare regională culturală în societățile multietnice
26.	Mureșan Emil	inspector	Ungaria	26.07.2001	2.424.822	diurna, benzina, taxe drum	Dus la aeroport Budapesta (însoțit d-na Thea Griessbach)
27.	Popa Dorel	primar	Anglia	26.07.-28.07.2001	0		Intâlnire cu primarul din Norwich
28.	Tiulea Sorin	șofer	Ungaria	26.07.2001	946.272	diurna	Dus la aeroport Budapesta (însoțit dl. primar Dorel Popa)
29.	Tiulea Sorin	șofer	Ungaria	28.07.2001	946.272	diurna	Adus de la aeroport Budapesta (însoțit dl. primar Dorel Popa)
31.	Bognar Levente	viceprimar	Iugoslavia	06.08.2001	949.728	diurna	Conferința privind cooperarea regională culturală multietnică
32.	Dragu Cosmin	șofer	Iugoslavia	06.08.2001	949.728	diurna	efectuare transport
33.	Voicu Emanoil	viceprimar	Ungaria	17-19.08.2001	1.906.752	diurna	Simpozion
34.	Dragu Cosmin	șofer	Ungaria	22.08.2001	953.120	diurna	efectuare transport
35.	Szasz Emil	consilier	Ungaria	21-22.08.2001	953.120	diurna	Simpozion privind reparația unor clădiri, monumente (tehn. materiale)
36.	Darida Ioan	cons. munic.	Ungaria	21-22.08.2001	953.120	diurna	Simpozion privind reparația unor clădiri, monumente (tehn. materiale)
37.	Dragu Cosmin	șofer	Iugoslavia	31.08.-02.09.2001	1.856.900	diurna	efectuare transport
38.	Blajovici Petre	cons. munic.	Iugoslavia	31.08.-02.09.2001	1.856.900	diurna	Manifestări culturale
39.	Iliescu Ion	cons. munic.	Iugoslavia	31.08.-2.09.2001	1.856.900	diurna	Manifestări culturale
40.	Dragu Cosmin	șofer	Ungaria	10.09.2001	965.664	diurna	transport tineri de la Liceul de Artă la Simpozionul Zilele Anti Sida
41.	Mureșan Emil	inspector	Ungaria	10.09.2001	965.664	diurna	transport tineri de la Liceul de Artă la Simpozionul Zilele Anti Sida
42.	Dragu Cosmin	șofer	Ungaria	17.09.2001	967.104	diurna	efectuare transport
43.	Bognar Levente	viceprimar	Ungaria	17.09.2001	967.104	diurna	Schimb de experiență rețele distr. apă.-canalizare
44.	Voicu Emanoil	viceprimar	Ungaria	17.09.2001	967.104	diurna	Schimb de experiență rețele distr. apă-canalizare
45.	Bondoc Sorin	dir. Direcția Tehnică	Ungaria	17.09.2001	967.104	diurna	Schimb de experiență rețele distr. apă-canalizare
46.	Popa Dorel	primar	Canada	21.09.-29.09.2001	4.113.592	diurna	Proiectul „Dezvoltarea Capacității Manageriale pt. Adm. Publice Locale din România"
47.	Bognar Levente	viceprimar	Canada	21.09.-29.09.2001	4.113.592	diurna	Proiectul „Dezvoltarea Capacității Manageriale pt. Adm. Publice Locale din România"
48.	Macra Claudia	dir. DAPL	Canada	21.09-29.09.2001	4.113.592	diurna	„Dezvoltarea Capacității Manageriale pt. Adm. Publice Locale din România"
49.	Puia Doru Sever	cons. munic.	Canada	21.09.-29.09.2001	4.113.592	diurna	„Dezvoltarea Capacității Manageriale pt. Adm. Publice Locale din România"
50.	Borza Rodica	cons.munic.	Canada	21.09.-29.09.2001	4.113.592	diurna	„Dezvoltarea Capacității Manageriale pt. Adm. Publice Locale din România"
51.	Dragu Cosmin	șofer	Ungaria	12.09-14.09.2001	1.931.584	diurna	efectuare transport
52.	Darida Ioan	cons. munic.	Ungaria	12.09-14.09.2001	1.931.584	diurna	Simpozion privind protecția monumentelor Euroregiunii
53.	Szasz Emil	consilier	Ungaria	12.09-14.09.2001	1.931.584	diurna	Simpozion privind protecția monumentelor Euroregiunii
54.	Dragan Radu	șef serv.urban	Ungaria	12.09-14.09.2001	1.931.584	diurna	Simpozion privind reparațiile unor clădiri, monumente (tehn. materiale)
55.	Popa Dorel	primar	Italia	29.10-01.11.2001	0		Program INTEGRADEV
56.	Voicu Emanoil	viceprimar	Turcia	01.11.-04.11.2001	7.149.450	diurna, cazare	Forumul orașelor și regiunilor din Europa de sud-est
57.	Dragu Cosmin	șofer	Ungaria	01.11.2001	2.321.250	diurna, benzina, taxe drum	Dus la aeroport Budapesta (însoțit dl. viceprimar E. Voicu)
58.	Dragu Cosmin	șofer	Ungaria	04.11.2001	2.259.350	diurna, benzina, taxe drum	Adus de la aeroport Budapesta (însoțit dl. viceprimar E.Voicu)
59.	Dragu Cosmin	șofer	Ungaria	07.11.2001	2.307.394	diurna, benzina, taxe drum	Adus de la aeroport Budapesta (însoțit d-na Thea Griessbach)
60.	Dragu Cosmin	șofer	Ungaria	14.11.2001	2.250.144	diurna, benzina, taxe drum	Dus la aeroport Budapesta (însoțit dna Thea Griessbach)
	TOTAL 2001				**105.287.654**		

AFACERE CU PARFUM DE INGINERIE FINANCIARĂ

● Regionala C. F. Timișoara a pierdut un miliard de lei și peste 230 de tone de păcură

„Mai bine mor vultur, decât să trăiesc cioară!"

Hălmăgean Traian este inginer la Agenția Teritorială S. A. A. F. Timișoara. S. A. A. F. este prescurtarea Societății de administrare a activelor feroviare - care are ca domeniu principal de activitate gestionarea și valorificarea activelor feroviare (linii, vagoane, clădiri, locomotive) care nu sunt folosite. Până în anul 1998, Hălmăgean a fost șef de depou adjunct - cu exploatarea la Depoul CFR Arad. El spune că din șef adjunct de depou a fost retrogradat în inginer II fără a primi în prealabil nici o explicație. El crede că a fost retrogradat în funcție datorită faptului că a stricat niște jocuri ale mafiei. Un alt motiv ar fi că a avut curajul să ia atitudine împotriva unor decizii cel puțin ciudate ale Regionalei C. F. Timișoara. Pentru că, așa cum spune el, preferă să „moară vultur decât să trăiască cioară".

Furturi de motorină și rețea de cotizanți!

„Cu furturile de motorină nu am fost niciodată de acord", își începe inginerul Hălmăgean confesiunea. În perioada în care a fost în funcția de șef adjunct de depou a dat afară mai mulți lucrători pentru furturi de motorină. „În 1995 a fost o primă restructurare în sistemul CFR. Atunci am dat afară șase oameni despre care știam că fură. Evident, motivațiile pentru care i-am exlcus au fost altele, dar toată lumea știa pentru ce i-am dat afară." Mai târziu, inginerul Hălmăgean a mai eliminat doi șefi de tură: pe Don Petru și pe Ardelean. „Pe ăștia nu i-am dat eu afară. Au plecat ei singuri, să nu devină cazuri penale", zice fostul șef adjunct de depou. Cei doi au fost prinși în flagrant în timp ce furau motorină din locomotive. Hălmăgean, împreună cu cei de la sindicat, i-au demascat chiar în timpul acțiunii.

Traian Hălmăgean spune că împotriva lui Don și Ardelean a început urmărirea penală. Dosarele s-au închis până la urmă cu N. U. P. (neînceperea urmăririi penale).

Problema e că, potrivit lui Hălmăgean, cei doi ar fi făcut parte dintr-o rețea de cotizanți la nivel superior. Faptul că șeful adjunct de depou arădean a „scurtcircuitat" câteva elemente din rețea a deranjat probabil „famiglia ceferiștilor".

Cum se pierde un miliard

În anul 1997, Regionala C. F. Timișoara angajează o firmă din Negrești-Oaș pentru a curăța rezervoarele de păcură. Inginerul Traian Hălmăgean crede că era vorba de afaceri cu o firmă căpușă. „Depoul din Arad a trebuit să achite 370.000.000 lei - la valoarea din '97 - firmei „FANEX" din Negrești Oaș. Curățarea rezervoarelor de păcură nu avea nici un rost și nici măcar nu s-a făcut bine. Hălmăgean afirmă că regionala C. F. Timișaora a impus afacerea la toate depourile din zona de jurisdicție. Costurile totale ale lucrării se ridică la circa 1.000.000.000 lei. În1997 erau ceva bani...

Stupefiat, Traian Hălmăgean se întreabă: „Cum este posibil să se angajeze astfel de lucrări din care... se obține profit zero?"

El spune că i-a pus întrebarea aceasta și directorului Regionalei C. F. T., dar a fost dat afară din birou.

Donația unui „gunoi" de 233 de tone de păcură

Pentru ca cititorul să înțeleagă mai bine, vom detalia puțin problema rezervoarelor de păcură. Odată cu introducerea locomotivelor cu abur au fost scoase din uz cele care funcționau cu păcură și cărbuni. Rezervoarele de păcură au rămas nefolosite, unele dintre ele rămânând însă umplute cu o cantitate considerabilă de combustibil solidificat. Depoul din Arad trebuia să asigure motorina care s-a folosit la încălzirea rezervoarelor cu păcură. „Cu toate că depoul din Arad a „pompat" acolo multă motorină, păcura a fost luată spre a fi valorificată de firma FANEX", afirmă Hălmăgean. Așadar, pe lângă cele 370 de milioane de lei încasate, societatea comercială din Negrești Oaș a plecat și cu vagoane întregi de păcură. Mai precis, conform actelor contabile este vorba de 233 de tone de păcură. Care, chiar dacă au fost considerate „reziduu petrolier"au fost transportate spre Negrești Oaș.

***

Trecând peste asta, inginerul Traian Hălmăgean acuză faptul că lucrările de curățare nu au fost executate tocmai bine. „Au zis cei de la regională că sunt spălate și curățate, dar nu e așa. Cine afirmă asta vreau să îl văd dacă are curaj să intre în ele. Să facem o probă, să vedem dacă mai iese." Hălmăgean mai acuză faptul că firma FANEX a primit lucrarea de curățare a rezervoarelor de păcură fără a fi organizată o licitație. În tot acest timp...

... În hala depoului CFR Arad ploua

În anul 1996, în urma unei furtuni, hala depoului CFR Arad a fost descoperită. Potrivit lui Hălmăgean - care la acea vreme era șef adjunct de depou - timp de cinci luni în hală a plouat ca afară.

Cu această ocazie, au fost distruse motoare, utilaje etc. Hălmăgean susține că nu au fost aprobați banii necesari reparării acoperișului (aproximativ 10 milioane), cheltuindu-se, în schimb, în van, 370.000.000. Bani care au fost plătiți (o parte) cu chitanțele fiscale nr. 334.271, nr. 334.273, nr. 334.275, în luna decembrie 1998. Mai mult decât atât, sursa noastră afirmă că în acea perioadă, timp de trei ani nu au fost plătite taxele de asigurare ale angajaților. La toate acestea, rând pe rând, Traian Hălmăgean a protestat la conducerea Regionalei din acea vreme.

Cu toate acestea, contractul odată încheiat trebuia finalizat. Plățile, efectuate prin BANCPOST au fost achitate până la ultimul leu. S-a pierdut un miliard de lei pentru curățarea unor rezervoare care nu au nici o utilitate. O afacere, să recunoaștem, cel puțin ciudată - înregistrată în baza contractului nr. 11/28.01.1998.

În audiență la Băsescu

În anul 1998, SNCFR făcea restructurări. Schema de conducere și lucrătorii depoului au trecut integral în subordinea „CFR Călători". Cu această ocazie, Traian Hălmăgean a fost retrogradat din șef adjunct de depou pe postul de...inginer III. Chiar dacă postul pe care l-a ocupat inițial Hălmăgean a fost ocupat prin concurs. El spune că a fost retrogradat fără nici o justificare. A ajuns chiar și la București, să caute dreptatea - în biroul lui Traian Băsescu - ministru al transporturilor la acea vreme. Hălmăgean afirmă că Băsescu i-a promis că va deschide o anchetă pentru a constata veridicitatea celor relatate. Nu s-a întâmplat nimic însă. După două luni, inginerul arădean merge din nou la Ministerul Transporturilor. De data aceasta, Băsescu nu îl mai primește în audiență, de problemă ocupându-se directorul general al SNTF Călători - Valentin Bota. „Înaltul conducător al căilor ferate a afirmat că nu s-a implicat în schimbările efectuate la Regionala C. F. Timișoara". Culmea e că la regională, lui Hălmăgean i s-a spus că a fost retrogradat în urma unui ordin de la București... Hălmăgean afirmă că în culise se vorbea de „niște relații puternice între directorul Vlad (CFR Timișoara), Băsescu și liderul de sindicat din depoul Simeria. Evident, inginerul Hălmăgean spune că acestea le-a auzit doar la nivel de zvon. Cert este însă că fostul lider de sindicat de la Simeria e actualmente lider național.

Locomotive devastate - pierderi de sute de milioane

O altă problemă ridicată de Traian Hălmăgean a fost generată tot de restructurarea din 1998. Împărțirea s-a făcut inechitabil între depoul din Arad și cel din Timișoara. La un număr egal de locomotive (71) - deși, potrivit lui Hălmăgean, Aradul a avut întotdeauna mai multe - numărul de lucrători a fost inegal. Aradului i-au fost acordați 609 oameni, iar Timișoarei 849. Hălmăgean a luat din nou atitudine: „Le-am spus la Timișoara că, poate au argumente să aibă 20-30 de muncitori în plus, dar nu 240! A fost normal să protestez. Eram șef, iar în joc era interesul oamenilor mei." Traian Hălmăgean mai spune că, atunci când i-a cerut directorului Valentin Cârstea (soțul renumitei procuroare) să argumenteze, acesta l-a dat afară din birou. Replica a fost că nu discută cu el, ci cu șeful depoului arădean - inginerul Găvan. „Rezultatul a fost pierderea în scurt timp a unei bune părți din prestațiile depoului Arad. Prestații care, înainte de asta, ajunseseră la aproape o cincime din cele la nivel național", afirmă Hălmăgean. El mai adaugă că sistemul de pază al depoului a fost adus într-o stare de ineficiență. Mai mult, spune Hălmăgean, locomotivele care sunt remizate sau în special cele în stare de conservare au fost total **devastate** și descompletate de piese în valoare de sute de milioane de lei.

***

Ajuns în audiență la un înalt oficial arădean, inginerul Traian Hălmăgean a aflat că țtele afacerilor sunt destul de încurcate și s-ar putea să nu primească niciodată un răspuns concret...

Un fost director al Regionalei CFR Timișoara: „Furturile de motorină au fost tot timpul o problemă în Depoul CFR Arad!"

În legătură cu ceea ce urmează să publicați în ziarul „Adevărul" din Arad, în calitate de fost director general adjunct exploatare al Regionalei CFR Timișoara, în perioada 01 noiembrie 1995-01 octombrie 1998 și ultimul din fosta conducere a regionalei care mai lucrează la Căile Ferate (restul fiind pensionari), doresc să vă fac unele precizări de natură să limpezească oarecum lucrurile, până când cei în drept o vor face. ● Dl. ing. Traian Hălmăgean a fost într-adevăr șef depou adjunct exploatare în Depoul Arad, iar actualmente este inginer II la Agenția Teritorială S. A. A. F. Timișoara. Trecerea dânsului pe postul de inginer III în prima fază, în anul 1998, s-a făcut în urma unui dosar de cercetare și nu nejustificat. Presiunile sindicale de atunci n-au fost de natură să modifice decizia luată, din simplul motiv că funcțiile de conducere erau funcții cu numire și țineau de apanajul administrației, deci nu se ocupau prin concurs.

Furturile de motorină au fost tot timpul o problemă în depoul Arad, iar dl. ing. Hălmăgeanu, prin activitatea depusă ca șef depou adjunct, n-a avut meritul să le stopeze. Divizarea SNCFR în societăți, implicit a Regionalei CFR Timișoara, i-a creat la momentul 1998 posibilitatea de a fi cooptat (ales!) de către una din societățile provenite din divizare. N-a fost așa și ulterior, la începutul anului 1999, dl. Hălmăgean, care rămăsese inginer III la Depoul Arad - Agenția Regională de Călători, s-a transferat la S. A. A. F., de unde a fost trimis imediat în Germania pentru a se ocupa de locomotivele S. A. A. F, care prestau servicii acolo. Faptul că n-a fost preferat de nimeni ca și conducător se explică și prin lipsa de preocupare de care a dat dovadă în timpul serviciului, firma la care lucra în privat (școală auto) fiind probabil mai importantă decât cea a statului unde era angajat cu carte de muncă). **Curățarea rezervoarelor de păcură a fost o acțiune dispusă la nivel național** încă din anul 1996 de către Președintele SNCFR din acea vreme, Regionala Timișoara fiind printre ultimele care s-a achitat de aceste sarcini, nu atât pentru faptul că nu ne-am preocupat, ci mai mult pentru faptul că nu orice firmă putea executa astfel de lucrări; pentru aceasta era nevoie de autorizare emisă de către SNP „PETROM" S. A. La analiza de oferte s-a ținut cont de această cerință, iar firma „Fanex" a câștigat dreptul de a executa lucrarea nu numai la Depoul Arad, ci și la celelalte depouri din cadrul Regionalei CFR Timișoara. Plata lucrărilor s-a efectuat prin compensare și nu plată efectivă, cu condiția ca reziduurile să fie evacuate prin grija executantului lucrării, Regionala CFR Timișoara neavând posibilitatea să le valorifice alfel. Dacă ar fi existat o asemenea posibilitate, nu rămâneau reziduuri în rezervoare de mai mult de 30 de ani. Pe acea vreme, încălzirea clădirilor administrative din depouri (și nu numai) se făcea cu păcură și nu cu C.L.U. ca și în prezent. Lucrările au fost recepționate pe atunci tot de conducerea Depoului Arad, din care și dl. Hălmăgeanu făcea parte, iar afirmația acestuia că n-au fost executate corespunzător fiind de natură să ridice mari semne de întrebare! **Probabil** că plățile efectuate în acea perioadă de către firma „Fanex" - care nici într-un caz nu se ridică la valoarea de un miliard lei - s-au efectuat pentru vopsirea rezervoarelor și repararea acestora. Spun **„probabil"**, deoarece nu sunt în posesia acelor contracte și nici a ordinelor de plată în acest moment, ele fiind încheiate în anii '97 și '98 prin fosta Divizie Material Rulant. Hala Depoului Arad, care a fost afectată de furtună, s-a reparat la acea vreme, dar nu cu 10 milioane lei, așa cum afirmă dl. Hălmăgeanu, care ar fi trebuit să cunoască mai multe amănunte în legătură cu acest aspect, inclusiv pe cel că SNCFR-ul de atunci nu-și plătea obligațiile către buget din lipsa resurselor financiare (la nivel național) și nu din alte motive. ● În fapt, dl. ing. Hălmăgeanu este și acum un om cu probleme, așa cum a fost și atunci, informație pe care o puteți verifica ascultând și alte surse; altfel cum se explică afirmația că Depoul Arad deținea 1/5 din prestațiile de tracțiune la nivel național, când mai existau cel puțin alte 15 unități de tracțiune pe rețea cu prestații comparabile cu cele ale Depoului Arad? Cine răspundea de paza unității atunci când locomotivele au fost devastate? La ce locomotive se referă, cum, cine și de la cine s-au recuperat piesele descompletate? Când s-a întâmplat acest lucru? Dl. Hălmăgeanu nu-și mai aduce aminte că din lipsă de piese se descompletau locomotivele din parcul rece și așa s-a reușit menținerea celorlalte în exploatare?

Dl. Hălmăgean, ca un om care nu-și mai găsește locul, pe cine vrea să împroaște cu noroi și din ce motive?

Nu cumva există alte interese la mijloc? Vom vedea pe parcurs.

În speranța că documentele necesare susținerii afirmațiilor le vom găsi în arhiva fostei Regionale CFR Timișoara, documente pe care le vor pune la dispoziție pentru consultare și pentru a spulbera orice urmă de suspiciune, îi doresc d-lui ing. Hălmăgeanu succes în activitate".

Semnează: Ing. Cristian Vladu - „CFR Marfă" S. A. - Sucursala Timișoara

Actualul director regional: „Nu am cunoștință de furturile de motorină!"

În legătură cu ancheta de mai sus, am avut o convorbire și cu directorul Regionalei de Transport Călători Timișoara - Bogdan Rolea.

– Domnule director, dvs. îl cunoașteți pe dl. Hălmăgean?

– În principiu da... Părerea mea e că au fost și unele probleme. Dar cred că e subiectiv, e supărat puțin pe „calea ferată".

– Din cele aflate de noi am înțeles că e foarte competent profesional... A fost și în Germania ca și trimis al Regionalei.

– Nu avem aceeași specialitate ca să mă pronunț.

– Dvs., în calitate de director al Regionalei CFR Timișoara, aveți cunoștință de furturile de motorină din depoul CFR Arad?

– Nu... Normal și corect era ca Hălmăgean să îi dea afară pentru furt de motorină, nu pentru altceva. Să o dea pe față...

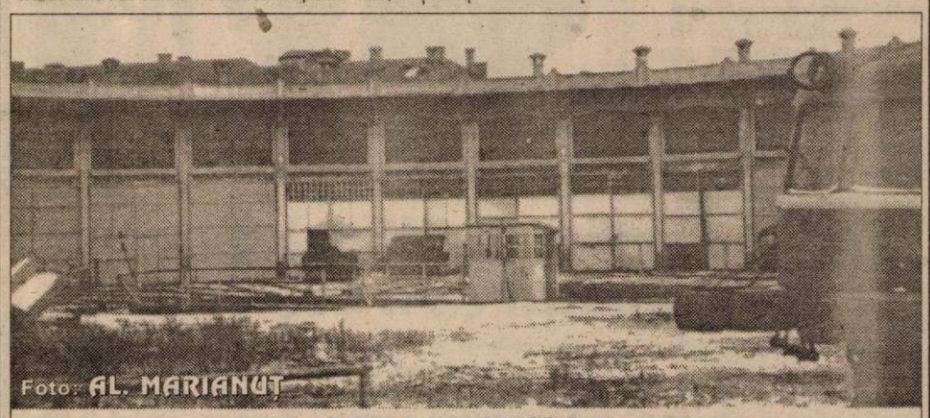

O parte a depoului CFR Arad

– Eu altceva v-am întrebat. Dacă aveți sau nu cunoștință de furturile de motorină (mai noi sau mai vechi) din depoul arădean?

– Nu am cunoștință. Cazuri izolate au mai apărut și le-am tratat ca atare.

– Dl. ing. Vladu, colegul dvs., spune că furturile de motorină au fost tot timpul o problemă în depoul CFR Arad..

– Eu, personal, nu.. de când mă ocup... nu știu să fie o problemă așa de serioasă: cu implicații și cu... cantități mari, nu am cunoștință.

– Cam la cât se ridică pierderile anuale ale Regionalei Timișoara?

– Cum să vă spun... Noi, la ora actuală, suntem sub planul consumului de combustibil. Deci noi avem economie de combustibil.

– Domnule director, noi o să vă mai căutăm, pentru că avem destul de multe reclamații cu privire la furturile de motorină în Arad...

– Dacă dvs. aveți sesizări, v-aș ruga să mă puneți în legătură cu cei care știu despre furturi.

– Cei care fac reclamațiile la noi spun că au trecut cu aceleași probleme pe la Regională. Ei mai spun că s-au trezit cu probleme după aceea: au fost retrogradați, concediați, bătuți, amenințați cu moartea. Până la urmă, reclamațiile lor au ajuns la urechile acelor mafioți care se ocupă de astfel de practici.

– Părerea mea este următoarea: Conducerea Regionalei nu este implicată în furturile acestea de motorină. Nu cred să fie chiar așa. Eu nu sunt pus să apăr hoții sau să îi tolerez. Dacă aflu ceva voi lua măsuri ferme.

OLIMPIU BULZAN

Pe cărările înzăpezite ale stațiunii Moneasa

F. C. UTA SE PREGĂTEȘTE PENTRU ... NIMENI NU ȘTIE CE!

Superbă zi de ianuarie. Părăsim Aradul și ne ducem preț de peste 100 km, având ca destinație stațiunea Moneasa, locul ales de FC UTA pentru reîncărnarea „bateriilor".

Un soare timid și o plapumă albă de nea ne întâmpină. Cât despre aerul curat, ce să mai vorbim. Știm că echipa fanion a Aradului s-a cantonat în această „oază" de liniște, la poalele Munților Codru Moma. Aici și nu în altă parte din mai multe motive. Unul, e mai aproape de casă. Doi, stațiunea începe că redevină ceea ce a fost odinioară. Trei și poate, cel mai important, aici au vrut să finanțeze cei de la Certej, cantonamentul UTA-ei. Ca monedă de schimb pentru Turcan.

Am fost preț de câteva ore, pas cu pas, alături de jucătorii „Bătrânei Doamne". E adevărat, se muncește-n „draci", băieții dau totul din ei. Dar, oare, pentru ce?

Încă, la club, totu-i în ceață. Pleacă cei trei la Petrolul, s-a renunțat la promovare, se va rezolva într-o bună zi și problema stadionului, e atât de bolnav Gandolfi încât să se retragă... Sunt întrebări retorice, a căror răspunsuri - ca și multe altele - nu suntem în măsură să vi le dăm.

Și, totuși, pe cărările înzăpezite ale stațiunii, utiștii pregătesc returul. Mai mult pentru ei. Căci, nimeni nu poate ști ce vrea UTA de la această primăvară. Cu-adevărat...

Juniorii pe jos, seniorii cu autocarul

Vineri după-amiază, ora 15,45, holul Hotelului Moneasa. Băieții se adună pentru a pleca la teren, unde îi așteaptă al doilea antrenament al zilei. Surprinzător sau nu, dar juniorii o iau perpedes, în timp ce, seniorii parcurg distanța până în comună cu autocarul. Probabil, cei mici și-au făcut încălzirea până la stadion.

Programul de antrenament însă a fost identic pentru toată lumea, singurul care s-a bucurat de un „tratament" preferențial fiind Ciprian Luca, forțat doar să se uite de-o infecție la degetul mare al piciorului drept.

Dar, să-i trecem în revistă pe cei 21 de „mohicani" în alb și roșu, ce i-am găsit la fața locului: **Mârne, Potoreț - portari, Luca, Panin, Zaha, Ciubăncan, Todea, Miculescu, Panaitescu, Kent, Roșu, Maliță, Moț, R. Tisza, Melnic, Negrea, Fedor, Gligor, Strecicov, Stanciu și Molnar.**

Băieții răspundeau la comenzile trioului de tehnicieni: **Ionuț Popa - Dan Mănăilă - Dan Țapoș.** Prezent la datorie era și maseurul **Dănuț Ifrim**, care se ocupa de vitaminizarea jucătorilor înainte și după efort. Ședința tehnico-tactică nu putea fi supervizată decât de **Todor Gherle**, conducătorul delegației utiste în cantonamentul de la Moneasa.

Utiștii știu și jocuri complementare fotbalului...

Antrenamentul, Licică și golgeterul Mister

Vreo 10 curioși plus noi, cei de la „Adevărul", am asistat la antrenamentul UTA-ei, care a debutat cu un program de încălzire condus de secundul Mănăilă, în care un accent deosebit s-a pus pe exercițiile de gimnastică articulară, mobilitate și strecing. Apoi, Todea et company și-au testat veleitățile de ... handbaliști, într-un joc dinamic pe teren redus.

După câteva momente de respiro, băieții s-au ocupat de ceea ce știu mai bine, jocul de fotbal. Doar „corecțiile verbale" ale antrenorului Popa stricau exercițiile de pasare la sol și în aer, statice și cu deplasare, în doi sau trei jucători. Așteptate de băieți au fost șuturile la poartă, pe mingi așezate din diferite poziție. Unii au tot băgat-o în „ață", în timp ce alții luau - din greșeală - la țintă căpița de fân din spatele terenului.

Jocul - școală, întins pe durata a două reprize de 15 minute fiecare, cu temă prestabilită s-a încheiat cu înfrângerea echipei lui Mister I, chiar dacă acesta a transformat două penalty-uri ușor acordate de Mister II, allias Mănăilă, allias Marcel Licică la Tg. Jiu. Și-așa, tot formația lui Todea s-a impus cu 5-3 și a preluat conducerea la general. Antrenamentul a luat sfârșit cu alergări de ritm, pe serii, cu tempo crescendo.

Aceasta a fost, pe scurt, povestea antrenamentului deschis presei, conceput de Mister și după experiența din „Cizmă".

Antrenamentul începe cu încălzirea...

Program de cantonament

În linii mari, programul „alb-roșilor", din stațiunea de la poalele munților Codru Moma, arată astfel:

ora 8 - deșteptarea
ora 8,30 - micul dejun
ora 10,30 - primul antrenament al zilei
ora 12,30 - prânzul
13,30-15,30 - program de odihnă
ora 16,00 - al doilea antrenament al zilei
ora 19,30 - cina
ora 22,00 - stingerea

Tot a doua zi, de la ora 20,00, are loc o ședință tehnico-tactică, cu discuții asupra sistemului de joc (4-4-2) și asupra modului de percepere a fenomenului fotbalistic.

Primul antrenament al zilei, cel bazat pe forță, are loc ori în holul etajului I de la Hotel Moneasa, și în aer liber. De pregătirea „atelierelor" de forță se ocupă cuplul Mănăilă-Țapoș, care, în zece minute se „distrează" cu ele. „Datorită zăpezii, asimilarea este foarte bună" - ne-a spus Dan Mănăilă.

Todor Gherle: „La Hotel Moneasa sunt condiții ca-n Occident"

Înaintea plecării noastre din stațiune, nea' Todor Gherle - organizatorul de competiții de la FC UTA a ținut să mulțumească conducerii Hotelului Moneasa, prin intermediul ziarului nostru.

„Ca om care vin de ani de zile în stațiune, în slujba clubului fanion al Aradului, acum am întâlnit un Hotel Moneasa cu condiții ca-n Occident. Prin profesionalismul și priceperea d-lui Alexandru Bercea, directorul general al SC „Moneasa", stațiunea a câștigat un hotel la standarde internaționale. Am avut plăcerea să-l cunosc pe dl. Bercea și să-mi dau repede seama că e aproape de UTA. De asemenea, se cuvine să aducem mulțumiri colectivului hotelului, condus de d-na directoare Ileana Galea. Nu am dus lipsă de apă caldă, căldură, condiții de recuperare, servicii de masă de calitate, și asta, prin grija șefului de unitate, Mihai Grăucean. Tuturor le vom recomanda acest hotel, remodernizat, unde, nu poți să nu te simți excelent" a spus Todor Gherle.

Antrenorul Popa a trecut la ziare gen „Vând și cumpăr", căci stă foarte prost cu jucătorii...

„De la Pesac, la Milanello"

Da, ați citit bine. Așa se va intitula, mai mult ca sigur, primul volum al romanului, scris de Ionuț Popa, allias, Mister. Cartea de debut al lui nea' Popică va descrie cu lux de amănunte experiența trăită în Italia, la Milanello, în cele câteva zile petrecute împreună cu, de-acum prietenii lui, Ancelotti și Batistuta.

Pentru o apariție grafică de excepție, cei care doresc și pot să sponsorizeze apariția acestei inedite cărți în peisajul fotbalului românesc, sunt rugați să-l contacteze direct pe Ionuț Popa, ori, prin intermediul colaboratorilor Mănăilă și Țapoș.

Succesul volumului „De la Pesac la Milanello", e unul garantat.

Ce spun protagoniștii...

Ionuț Popa (antrenor principal - F. C. UTA): „Avem cea mai bună vreme la care speram. Parcă a fost comandată. Păcat că nu-i am la dispoziție și pe juniorii plecați la Viareggio, pentru a-i pregăti în aceste condiții extrem de indicate pentru această perioadă. Totuși, avem în lot destul de mulți tineri, de la Romvest și chiar UTA, iar după ce am văzut până acum, voi sta de vorbă cu conducătorii noștri, pentru a transfera unu-doi juniori de la Romvest, pentru că sunt talentați și de perspectivă. Cei mai bătrâni se pregătesc foarte serios, iar tinerii trag de ei să fie aproape de cei cu experiență. Îmi place faptul că veteranii îi încurajează mai tot timpul pe cei noi, există aici, la Moneasa - practic - o familie. De aceea, cred că nu întâmpin nici un fel de probleme în pregătirea pe care o efectuez cu ei. Sper să nu existe probleme nici pe mai departe, să fie totul ca până acum. Mă bucur pentru că nigerianul Kent s-a acomodat cu condițiile atmosferice, el face primul cantonament de iarnă în România și - cel mai important - mănâncă aproape tot ce i se pune în farfurie, fără să aibă probleme cu meniul. Apoi, mă bucur și mai mult că Vali Miculescu și-a revenit, deoarece - puțină lume știe - el a fost accidentat tot turul, având probleme cu inghinalii. Am ascuns, acoperit, mascat, sau cum vreți să-i mai ziceți, acest fapt, l-am forțat în fiecare meci, iar acum - când aud că-i sănătos tun - nu pot decât să râd pe sub mustață de bucurie. După cum ați văzut, programul e lejer, nimeni nu le-a impus nimic. Am văzut și am învățat în Italia că stând tot timpul să-i urmărești pe jucători nu faci decât rău, atât lor cât și ție, ca antrenor. Le spunem o singură dată ce au de făcut și ei - până acum - au înțeles perfect ce au de făcut. În privința pregătirii, ați văzut că dimineața lucrăm la pregătirea fizică. La diferență de o zi, avem cele 11 aparate, la care lucrăm de două ori, pentru forța generală și specială. Tot dimineața, ne ocupăm de rezistența generală, iar acum, în partea a doua a cantonamentului, am trecut la rezistența în regim de viteză. După-amiază facem antrenamente tehnico-tactice, la terenul din Moneasa. Urmărim - cel mai mult - îmbunătățirea relațiilor de joc între fotbaliști, o simplitate în joc și o agresivitate, în sensul bun al cuvântului. De-abia mai târziu, după terminarea cantonamentului vom aborda însușirea unei idei clare de joc."

Florin Molnar: „Pentru mine, acesta e doar al doilea cantonament serios. Am participat și anul trecut, în ianuarie, la Snagov, la pregătirea de iarnă, cu lotul național de juniori UEFA '84. Sincer să vă spun, acum e mai greu, antrenorul Ionuț Popa pregătindu-ne teribil. De fapt, mie îmi este mai greu la pregătirea în regim de viteză, dar sper să mă comport la fel ca și până acum. Nu am avut probleme de adaptare, băieții m-au primit normal și pot spune că mă înțeleg destul de bine cu ei. Avem condiții bune, atât de cazare și masă, cât și de pregătire și recuperare.

Cristian Panin: „E un cantonament în care mă simt bine, e «super». Avem antrenamente grele, dar ele sunt normale pentru această perioadă. Antrenorul Ionuț Popa nu «sare calul», pregătirea cu el fiind chiar plăcută. Nu mă gândesc decât la faptul că trebuie să mă pregătesc cât mai bine, căci eu sunt profesionist și nu poate să-mi stea capul la Petrolul, atâta timp cât doar cluburile s-au înțeles. Știu că nu m-am înțeles cu ploieștenii și - indiferent că plec ori nu - trebuie să fiu foarte bine pregătit. De fapt, pentru orice fotbalist această perioadă e cea mai importantă, căci se fac cele mai multe acumulări."

Alin Zaha: „E cam greu, căci am trecut în partea a doua a cantonamentului și antrenamentele sunt tot mai dure. Până acum a fost o oarecare acomodare la condițiile de pregătire, care sunt excelente, aici, la Moneasa. De altfel, iarna sunt tot timpul antrenamentele grele și nici acum nu e - după cum mai spuneam - ușor. Și acest cantonament seamănă cu cele din anii trecuți, căci se fac celebrele acumulări de iarnă, care ne țin un retur întreg «în priză». Nu trebuie să ne plângem, căci această perioadă de iarnă e foarte importantă în viața fiecărui fotbalist. Eu sunt obișnuit deja cu așa ceva. Trebuie să vă mai spun că toate condițiile de aici sunt bune și ne putem pregăti normal și în liniște."

Pagină realizată de
DANIEL SCRIDON
LEO SFÂRA
Foto: VIOREL MUSCA

SARMALE CU BEȚIȘOARE

Suntem în perioada transferurilor, în care sportivii își caută un loc mai bun sub soare, o echipă, un club la care să se poată exprima mai bine în planul performanței, dar și munca lui să fie răsplătită mai bine. Așa e în fotbal, dar și în celelalte sporturi. Din acest punct de vedere FC UTA e în fierbere în acestă perioadă. Începutul a fost făcut de Sorin Botiș, care după neplăcuta experiență cu Rapidul nu a vrut să mai rateze următoarea ofertă și s-a făcut „șerif" de Tiraspol. A câștigat el, a câștigat clubul, a pierdut antrenorul prin plecarea unui om de bază al apărării. Dar, așa-i în fotbal, nu poți numai să câștigi. Acum pe rol sunt alți trei jucători doriți în curtea ploieștenilor de la Petrolul. Cluburile au bătut palma, dar Ciubăncan, Todea și Panin sunt nemulțumiți de contractul oferit, așa că au zis pas. Mă rog, problema rămâne în discuție. Banii, însă, pentru UTA sunt ca aerul, mai ales acum când Gandolfi bate în retragere. Atunci să vezi caterincă. De unde bani pentru a supraviețui, măcar, în Divizia B? Pe moment nu se arată. Poate conducerea clubului va scoate, în ultimul moment, asul din mânecă. Sau va adopta soluția FC Baia Mare din campionatul trecut. Sau nici una, nici alta. Să vedem.

Campioanele baschetului feminin au făcut, în acest final de tur, pasul înapoi. De fapt, mai mulți pași, ajungând din frunte, pe locul 5. Motiv de ceva schimbări la BC ICIM Arad. În primul rând au revenit două din jucătoarele de bază ale echipei, Laura Nițulescu și Ancuța Stoenescu, care au activat în Grecia. Acum cel de-al cincilea titlu consecutiv este, parcă, mai aproape. Aceste transferuri trebuie coroborate cu mutările din staff-ul tehnic. Adus în vară din Israel, cu surle și trâmbițe, Petru Eleș a fost departe de ceea ce eram noi obișnuiți să fie un manager sportiv. Deși era tobă de carte, i-a lipsit curajul. Acum este antrenor secund, iar de problemele manageriale se va ocupa, în calitate de consilier, Stelian Văduva, cel care a făcut școală, în domeniul ăsta, în bachetul românesc. Iar dacă Stelian e lângă echipă, obiectivul nu poate fi decât locul întâi. Iată câteva mutări inspirate la o echipă care a făcut istorie în baschetul nostru. Și va mai face.

Cealaltă echipă campioană a noastră, băieții de la West Petrom Arad, nu au rămas nici ei mai prejos la capitolul trasferuri. Deși de jucători sârbi nu duceau lipsă, au mai legitimat unul, pivotul Zoran Marcovici. Cu el, numărul sârbilor se ridică la șase. Cinci în teren și unul pe banca tehnică. Cu asemenea efectiv de stranieri problema campioanei nu ar trebui să se mai pună și nici nu cred că se pune. Problema e doar în cupele europene, unde ultima participare a fost doar simbolică. Prima victorie europeană e așteptată în sezonul viitor.

Mișcări interesante s-au produs și la secția de tenis de masă a CSM Conar Arad. În primul rând a fost legitimată încă o jucătoare de „națională", este vorba de Adriana Năstase, care face astfel, pereche, la clubul arădean, cu Otilia Bădescu. CSM Conar va beneficia, de acum încolo, de succesele internaționale ale celor două jucătoare, ceea ce, să recunoaștem, e o mutare bună în contul clubului condus de directorul Eugen Roman. Cea de a doua mutare, materializată zilele trecute este venirea la Arad a unei antrenoare japoneze, pe nume Kaori Sasaki. Ne amintim, cu ani în urmă Otilia Bădeascu a fost invitată să joace la un club din Japonia, inițiativă ce i-a aparținut unui mare campion mondial, Ogimura, fost și președinte al Federației Internaționale de Tenis de Masă. Acolo Otilia a muncit și a trăit după canoanele din Țara Soarelui Răsare. Acum e rândul lui Kaori să ne cunoască și să mănânce sarmalele cu bețișoare. Asta până se obișnuiește cu modul nostru de viață. Că talente în tenis de masă avem. Mai trebuie doar șlefuite. Or, tocmai pentru asta a venit Kaori la Arad. Îi dorim mult succes!

ALEX. CHEBELEU

Baschet masculin **Febra unui nou început**

B. C. WEST PETROM ARAD - POLI CARBOCHIM CLUJ 75-61 (20-19, 18-16, 16-12, 21-14)

Campionii României au susținut vineri și sâmbătă primele meciuri cu scop de verificare a potențialului existent, după vacanța de sărbători. Partenera a fost o echipă capabilă să opună rezistență - Poli Carbochim Cluj. După ce vineri arădenii au câștigat cu 85-72 (26-28, 21-15, 28-16, 10-13), sâmbătă partida s-a desfășurat conform acelorași tipare, West Petrom învingând din nou. Nu atât scorul înregistrat a fost semnificativ, cât intrarea în formă și în ritm a jucătorilor petroliști. Luna februarie va reprezenta un nou început pentru arădeni, returul programând o suită de întâlniri importante, inclusiv două meciuri - restante de foarte mare interes, cu Vega Soced Ploiești și Dinamo Erbașu București.

În aceste condiții, era normal ca cele două combatante să comită greșeli pe parcursul disputelor, luând în calcul stadiul incipient al pregătirilor. (De altfel, acest lucru a fost subliniat și de „principalul" West Petrom-ului, Dragan Petricevic). Spectatorii prezenți la Polivalentă au putut urmări două grupări care își încălzeau motoarele cu gândul la campionat. În ambele întâlniri diferența a ieșit la iveală din sfertul trei, când gazdele au izbutit desprinderea pe tabelă. Până atunci clujenii au păstrat echilibrul, chiar au condus în anumite momente.

Sâmbătă a putut fi remarcată evoluția bună a noii achiziții a West Petromului, Zoran Markovic. Pivotul iugoslav a dat dovada unui joc complet, promițător, înscriind 18 puncte prin care a devenit coșgeterul partidei alături de Burlacu. Din statistica acestui meci reținem „zvâcnirile" echipei noastre de la 10-15 la 18-15 (min. 9), respectiv de la 46-43 la 52-43 (min. 30). În rest, să notăm că lotul arădean este în continuare descompletat datorită accidentărilor. În această situație se află nu mai puțin de patru jucători care nu au putut să evolueze în cadrul confruntărilor. Este vorba despre Seleskovic, Betea, Simunovic și Szijarto. Prin urmare, au fost probați tinerii Boric și Iov, ultimul înscriindu-se chiar pe lista marcatorilor.

Iată, așadar, garniturile și realizatorii:

West Petrom: Markovic 18, Burlacu 18, Marjanovic 11 (1x3), Veres 9 (1), Konakovic 7 (1), Apostol 7, Iov 5 (1), Anghel, Boric.

Poli Carbochim: Săftescu 15 (1), Dumitrescu 12 (2), Popa Mihai I 11 (2), Pintea 7, Drăguș 6, Grünwald 4, Marin 2, Crăciun 2, Silvășan 2.

Contestat de părți, arbitrajul cu greșeli al cuplului timișorean Radu Bucerzan-Alin Faur.

*

Dragan Petricevic (antrenor principal West Petrom): „Sunt destul de mulțumit, ținând cont că e primul joc după o lună de întrerupere. Este mai bine că nu merge totul ușor. Vrem să ne atingem forma maximă în meciul cu Dinamo Erbașu. Adversarii merită laude pentru felul în care au evoluat. În al doilea meci ne-am îmbunătățit apărarea și contraatacul. Astăzi, în schimb, (n. a. sâmbătă) am avut un procentaj mai scăzut la aruncările de la distanță. Există posibilitatea ca înainte de plecarea în cantonamentul din Macedonia, să susținem un amical cu Elba, la Timișoara. Arbitrajul a fost presărat cu multe greșeli neintenționate. Din păcate s-a scăpat meciul din mână, ceea ce a generat o anumită nervozitate. Ne confruntăm, pe de altă parte, cu o lipsă acută a arbitrilor arădeni de prim eșalon."

ADRIAN HĂRȚĂU

În ziua în care s-a întors acasă

Romvest a onorat cu o victorie participarea la Memorialul „Gheorghe Ola"

Maniera în care s-a realizat, eliminarea echipei de copii Romvest '90 de la turneul final al memorialului „Gheorghe Ola" la fotbal de sală a lăsat un gust amar în rândurile delegației arădene.

Totul a pornit de la primul meci disputat în compania Elpis-ului din Constanța, când elevii lui Alexandru Meszar au avut ghinion „cu carul", ținând cont de cele câteva bare țintite și de accidentarea căpitanului Hotăran. A existat apoi un portar advers ce și-a salvat echipa din situații critice, pentru ca restul jucătorilor să nu facă altceva decât să speculeze toate - dar absolut toate - ezitările arădenilor, pentru Elpis - Romvest 4-1. Și pentru că la un copil de 11 ani moralul este șubred mai ales după astfel de scor total nemeritat, partida cu Aripi Pitești a picat cum nu se putea mai prost. Hotăran nu a fost pe teren, iar coechipierii lui au evoluat haotic, permițându-le adversarilor să facă și spectacol: Romvest - Aripi 0-6.

De abia în a doua zi de întreceri arădenii și-au impus punctul de vedere în fața Dunării Galați, evoluând cu adevărat încântător, în condițiile în care a fost rulat întreg lotul. Adică: Dolha, Cornea, Hotăran, Copil, Toc, Vancea, Țucudean, Ban, Vasil, Lingurar, Popa, Filaret. A fost 5-3 pentru Romvest, prin punctele superbe reușite de Toc (3) și Copil (2), iar în opinia noastră arădenii meritau cel puțin un loc în finala mică. Nu a fost să fie, pentru că în celălalt joc al grupei programat sâmbătă: Aripi Pitești a remizat (1-1) cu Elpis Constanța și ierarhia grupei B s-a prezentat astfel:

1. Aripi	3	2	1	0	14-3	9
2. Elpis	3	1	1	1	7-6	5
3. Romvest	**3**	**1**	**0**	**2**	**6-13**	**4**
4. D. Galați	3	1	0	2	8-14	4

Așadar, din grupa noastră au obținut biletele pentru faza superioară a competiției echipele Aripi Pitești și Elpis Constanța, care ieri dimineață au obținut următoarele rezultate:

* **Finala mică:** Energetica Bistrița - Elpis Constanța 2-1

* **Finala mare:** Aripi Pitești - Olimpia Piatra Neamț 3-0

Aripi Pitești, de departe cea mai omogenă formație de la finala bistrițeană, a câștigat pe merit trofeul „Gheorghe Ola". Din păcate, Romvest Arad nu și-a găsit cadența la acest turneu final, însă prin simpla sa prezență printre cele mai bune opt echipe din țară, la categoria de vârstă 1990, a demonstrat că deține bazele unei echipe ce are tot viitorul în față.

Cu mai multe amănunte din culisele turneului de la Bistrița vom reveni.

CĂLIN MNERIE

Prin burse în S.U.A.

Arădenii Robert Kotroczo și Marius Nica vor juca în turnee A.T.P.

Doi cunoscuți tenismani din Arad, Robert Kotroczo și Marius Nica (C.S. Astra) au intrat într-o nouă etapă a vieții lor. Ei își vor efectua studiile universitare în Statele Unite ale Americii, la Universitățile de Paul din Chicago - Illinois, respectiv Reley din North Carolina. Sportivii au fost admiși cu burse integrale, după susținerea examenelor SAT la Budapesta și TOEFL (de limba engleză). La admiterea lor s-au luat în calcul rezultatele și clasările obținute la categoria juniori, pe plan internațional, în cadrul I.T.F. (International Tennis Federation). Kotroczo și Nica urmează să studieze Business și Relații internaționale. Totodată, vor participa la turnee de tenis din circuitul A.T.P., pe teritoriul Americii, asigurate de cele două Universități. Ei vor deveni componenți ai respectivelor echipe studențești, pătrunzând în campionatul universitar al SUA.

A. HĂRȚĂU

Anunț Șah

Aducem la cunoștința jucătorilor de șah din județul nostru că D.T.S.J. prin Asociația Județeană de Șah Arad, organizează CAMPIONATUL NAȚIONAL DE ȘAH 2002, faza șaisprezecimi de finală.

Pot lua parte jucători de categoria III și fără categorie, inclusiv școlari.

Ședința tehnică va avea loc în ziua de vineri 25 ianuarie, ora 17, la sediul Casei de Ajutor Reciproc a Pensionarilor din Arad, din P-ța Avram Iancu nr. 21, Et. I (în curte).

Asociația Județeană de Șah
Ing. Grozescu Tiberiu

Szijarto nu poate merge la „națională"

Levente Szijarto nu se va prezenta la convocarea lotului național, din motive de sănătate. El s-a întors de la un control medical efectuat la Budapesta. Szijarto se confruntă cu o serie de probleme. Pe lângă cele oculare, Szijarto s-a îmbolnăvit de viroză respiratorie cu temperatură ridicată și acuză dureri de spate. În aceste condiții, singurul arădean inclus în reprezentativa României este Burlacu, pivotul petrolist deplasându-se în stagiul centralizat de la București încă de sâmbătă seara. Cum în tot răul este și un bine, Szijarto va avea timp suficient de refacere pentru disputele West Petrom-ului cu Vega Soced și Dinamo Erbașu.

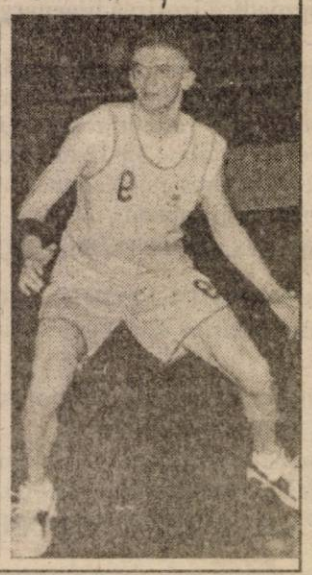

A. HĂRȚĂU

Adrian Voinea a ratat calificarea în sferturile de finală ale Australian Open

Tenismanul român Adrian Voinea a ratat calificarea în sferturile de finală ale turneului Australian Open, dotat cu premii în valoare totală de 8,6 milioane de dolari. Voinea, numărul 107 în clasamentul ATP, a pierdut, cu scorul de 7-6 (10/8), 2-6, 0-6, 4-6, partida disputată, duminică, în optimile de finală, cu jucătorul suedez Thomas Johansson, cap de serie numărul 16. Prin calificarea în optimile de finală, Adrian Voinea a egalat cea mai bună performanță obținută de un tenisman român la Australian Open. Andrei Pavel, eliminat în acest an în turul al treilea, a reușit în 1999 calificarea în optimile de finală ale primului turneu de Mare Slam al anului. Pentru calificarea în optimile de finală, Voinea va primi un cec în valoare de 32.365 de dolari și 30 de puncte în clasamentul ATP.

Zoran Markovic: „Titlul, înainte de toate"

– În deschidere, te-aș ruga să te prezinți iubitorilor baschetului masculin din orașul nostru.

– Am activat la echipe din Iugoslavia (Beocin, Hermofarm Vrsac, Vojvodina Novi Sad, Zelena Gora), Slovenia (Celje, Maribor) și Polonia (Lublin, Zastal), în prima ligă a țărilor respective.

– Cea mai bună performanță?

– Am ajuns cu Beocin până în finala play-off-ului, în 1997, pierzând greu în fața lui Partizan Belgrad. Am devenit, deci, vicecampioni naționali.

– De ce ai ales Aradul? Ai avut alte oferte?

– Am fost în probe la Szeged. Deși am primit o ofertă din partea lor, după ce am venit la Arad și am văzut seriozitatea care există aici, am ales West Petrom-ul. Mai mult, orașul este frumos și - cel mai important lucru - avem echipă de titlu.

– Cu ce gânduri te-ai transferat?

– Cu un singur gând - obținerea titlului de campioană a României.

– Ai venit singur sau cu familia?

– Singur. Clubul este pe cale să îmi rezolve un apartament. Până atunci voi sta la hotelul „Petrom Residence". Urmează să mă mut cu soția și cu băiețelul nostru de 2 ani.

– Cât timp crezi că mai poți face baschet?

– Depinde de accidentările care sper să mă ocolească. Evident, îmi propun cât mai multe sezoane...

A consemnat,
ADRIAN HĂRȚĂU

S.C. AMIX SRL Arad

str. Mucius Scaevola 9-11 (zona Boul Roșu)
Tel/fax: 057/280.667

PRODUCE și VINDE

La preț de producător și cu calitatea garantată

- Furaje combinate și concentrate proteino-vitamino-minerale pentru toate categoriile de animale și păsări (pui, găini, rațe, porumbei, prepelițe, curci, purcei, porci, bovine, etc.)
- Șroturi de soia și floarea soarelui
- Făinuri proteice (pește, carne)
- Calciu furajer, sare vitaminizată, etc.

Produsele pot fi cumpărate și la schimb cu cereale.

Căutăm distribuitori ale produselor noastre (Farmacii veterinare, magazine, etc.)
Comenzile de peste 1000 kg sunt transportate gratuit
CUMPĂRĂM cereale și soia, viței și vitele imediat după fătare. (9396815)

IMPORTATOR

TV COLOR PLASTIC = 50 $/BUC.
TV COLOR STEREO = 26 $/BUC.
MONITOR 15" GRADE A = 22 $/BUC.

UNTESTED! - NUMAI EN-GROSS!!!
TEL. 092.623.938, 095.662.797, 090.061611

Compania Safilar SA

angajează

„ADMINISTRATOR REȚEA I.T."

Postul. *Administrator de rețea IT.* ***Locația.*** *Arad, România.* ***Compania.*** *Reprezentant și distribuitor al uneia din cele mai mari companii din lume în domeniul produselor de larg consum, având pe piață branduri de renume ca Douwe Egberts Coffee, Pickwick Tea, Badedas, Kiwi Pratico, Ambipur.*

Responsabilitățile postului:
- Configurarea și întreținerea rețelei de computere extinsă la scară națională,
- Instruirea și evoluarea continuă în domeniul IT a angajaților firmei,
- Configurarea și securizarea transmisiilor de date,
- Upgrade și service la computerele firmei,
- Depanarea și recuperarea bazelor de date

Competențe:
- experiență de minim un an în funcții similare,
- studii superioare de specialitate,
- disponibilitate pentru deplasări
- cunoștințe solide de limba enlgeză
- Excelente cunoștințe software:
  - Microsoft BackOffice SBS 4.5, Microsoft BackOffice SBS 2000
  - SGBD (SQL, Oracle, Fox, Acces,)
  - Windows 2000, Microsoft Office Professional
  - Cunoștințele de Wizcount constituie un avantaj

Persoanele interesate vor trimite CD detaliat la ***office @strategconsulting.com*** până cel mai târziu **31.01.2002.**

(2360577)

GEMO IMPEX

s.c. Gemo - Impex s.r.l.

2900 Arad, str. M. Kogălniceanu 44A
tel: 057/214.252; fax: 057/285.058

ANGAJEAZĂ

Ingineri
specialitatea: instalații și ventilații în construcții

Ingineri
specializare motoare termice și frigotehnie

CONDIȚII:
- ❒ limbi străine: maghiară și engleza, cunoașterea limbii germane constituie avantaj
- ❒ cunoștințe operare PC
- ❒ stagiu militar satisfăcut
- ❒ permis conducere categoria B - constituie avantaj
- ❒ disponibilitate la program prelungit

Scrisoarea de intenție și CV. Se depun la sediul firmei sau transmiteți prin fax între orele: 8-16 până în data de 25.01.2002.

EUROMEDIC INTERNAȚIONAL

Cu onoare anunță înființarea primului
Centru de referință pentru diagnostic imagistic în orașul Arad.

În acest sens căutăm profesioniști cu înaltă calificare care să fie capabili să opereze și să mențină standardele internaționale în asistență medicală și deservirea clientelei.

PERSONAL:

Director General
- *dovedirea unei experiențe manageriale în companii internaționale*
- *cunoașterea fluentă a limbii engleze; este obligatorie operarea pe computer*
- *studii superioare*
- *capabil să mențină un nivel ridicat al serviciului pentru clientelă*
- *domiciliul în Arad.*

Asistent manager
- *cunoașterea fluentă a limbii engleze și operare pe computer*
- *aspect fizic plăcut și calități în comunicare*

Secretare recepție
- *cunoașterea operării pe calculator*
- *aspect fizic plăcut*
- *calități în comunicarea cu clienții*

C.V.-ul va fi transmis numai pe fax la **EUMEDIC ROMANIA SRL BUCUREȘTI** la nr. **012302313** până **la data de 01.02.2002.**

PERSONAL MEDICAL:

Medic Șef
- *experiență în radiologie, RMN, și TC*
- *cunoașterea fluentă a limbii engleze (cunoașterea limbii maghiare este un avantaj)*

Medici Specialiști
- *radiologist pentru operare RMN și TC*
- *mamograf*
- *cardiologi, cardio-radiologiști capabili să opereze cu Echo-Dopler și monitoare Holter*
- *urolog care să opereze Litotriptor*
- *asistente și surori medicale*

Condiții de angajare:
- *dovedirea experienței și a onestității*
- *cunoașterea limbii engleze și a limbii maghiare reprezintă un avantaj*
- *cunoașterea operării pe calculator*

Angajarea va fi cu titlu de permanență sau colaborare (varianta va fi indicată de candidat).

Numai candidații acceptați la interviu vor fi anunțați la telefonul indicat în C.V.

(9396812)

Suferiți de

BOLI CARDIOVASCULARE, GUTĂ, ASTM BRONȘIC, BOLI REUMATICE, AFECȚIUNI ALE PROSTATEI?

Nu exasperați ! Vindecarea Dvs. este asigurată de

BIOSTIMULATORUL PIOKAL.

Inventat de către savantul prof.dr. Kazimierz Piotrowicz, **BIOSTIMULATORUL PIOKAL** - sub formă de suport talpă - prin materialul său izolant special, în contact cu talpa piciorului **împiedică irosirea bioenergiei umane**.

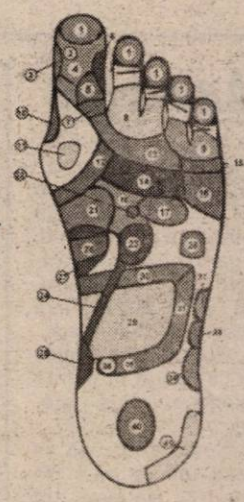

În urma folosirii lui se amplifica nivelul bioenergetic al organismului, care contribuie la vindecarea organelor bolnave și restabilirea funcționării normale a acestora. Folosind zilnic 10-12 ore biostimulatorul, organismul se va incarca cu o cantitate atat de mare de bioneregie, incat va fi capabil **să lupte cu succes împotriva îmbolnăvirilor.**

BIOSTIMULATORUL PIOKAL se poate folosi în pantof închis sau noaptea, purtat în șosete.

Importator direct : Tilia Farm Srl, 4100 Miercurea Ciuc, Bd. Frăției 5/A/8.

Contactati-ne la
nr. de tel/fax : 066-110.245. mobil : 095-25.18.24 sau e-mail : piokal@sec.ro
Prețul unei perechi: 575.000., - lei + taxele poștale.

PIOKAL ESTE RECOMANDAT ȘI PENTRU FEMEILE GRAVIDE!

OFERTA
CARE TE MIȘCĂ DIN LOC !!!

NOKIA 3310

55** $

SIEMENS a35

750.000**lei

ALCATEL 303 WAP

950.000**lei

*Mesajele SMS gratuite sunt doar mesaje text; cele 50 de mesaje nu includ mesajele la numere speciale cum ar fi 918 (Play) sau 211 (Cast Control).
**Nu include TVA; în limita stocului disponibil de etalii în magazine.

OFERTA CONNEX

3 luni cu 50%reducere la abonamente şi cu câte 50 mesaje Connex Text gratuite naţionale* (în primele 3 luni de contract).
Oferta valabilă pînă la 15 februarie 2002.
Cartelele SIM reâncărcabile Connex GO! şi Kamarad costă 7 $
Oferta valabilă până la 31 ianuarie 2002.

S.C. COSMOVEST S.R.L.

B-dul Revoluţiei Nr.39-41(Magazin Ziridava,Parter)
Str.Csiki Gergely nr. 1 (P-ţa Pompierilor)
ŞIRIA, Str. Regimentul 85 Infanterie Nr. 1841

DEALER CONNEX®

DACIA *Pe drumul cel bun*

Anul bun se cunoaşte de la început.
Ca să-ţi meargă bine profită de oferta de preţuri speciale pe care ţi-o face Dacia la modelele aflate în stoc până la 31 ianuarie.
Vino acum şi vei avea tot anul siguranţa că ai făcut o alegere inspirată.
Vocea Cielntului: 048 500000
vocea.clientului@daciagroup.com

Porneşte cu dreptul în noul an!
Preţuri speciale la Dacia!

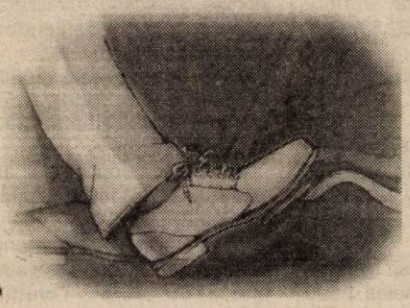

Doar prin

IATSA Arad
singurul dealer autorizat al automobilelor Dacia Piteşti din judeţul Arad

puteţi achiziţiona un autoturism **DACIA** cu următoarele facilităţi

Telefoane 287.366; 287.838; 950

În perioada 04.01.2002 - 31.01.2002

beneficiaţi de REDUCERI DE PRET:

Dacia berlină	- 10.000.000 lei
Dacia break	- 10.000.000 lei
Dacia Sup. Nova Europa	- 10.000.000 lei
Dacia Sup. Nova Confort	- 10.000.000 lei
Dacia Sup. Nova Rapsodia	- 11.000.000 lei
Dacia Sup. Nova Climă	- 12.000.000 lei

Consiliul Local Orăşenesc Chişineu-Criş
JUDEŢUL ARAD

ORGANIZEAZĂ LICITAŢIE PUBLICĂ

Pentru
vânzarea suprafeţei de 8,00 ha teren
amplasat în vecinătatea fostei secţii de strunguri Chişineu-Criş, în vederea realizării unei fabricii de ulei şi margarină.

Licitaţia va avea loc **marţi 12 februarie 2002, orele 10,00** la sediul Primăriei oraşului Chişineu-Criş, str. Înfrăţirii nr. 97.

Relaţii la telefon 057-520.098.

Ştiai că noi suntem aici **de 4 ani !!!**
puteai să ne cauţi de atunci !

S.C. PRO-DOMUS S.A. BRANDUL GHEOGHIULUI

Arad Sibiu
Braşov Ploieşti
Cluj Napoca Timişoara
Odorheiu Secuiesc Târgu Mureş
Oradea

Împrumuturi (C.A.)
pentru imobile şi alte bunuri
pe 10 ani cu comision 4% pe an,
pe 3 ani cu comision 10% pe an.
Informaţii: tel 057 254 399
Arad str. I.C. Brătianu, nr. 11
Program: Luni - Vineri 10^{00} - 17^{00}

ARDAF
Nu te lasă baltă!

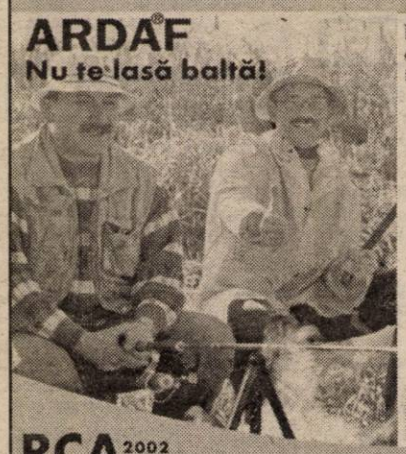

Încheie la sediile ARDAF asigurarea obligatorie de răspundere civilă auto pentru tot anul 2002 si ... **sigur prinzi ceva!**

BONUS-ul de 15% oferit de ARDAF, prin care realizezi o economie de 15% la plata primei de asigurare -15%

- produsul anului 2001 polita de asigurare CĂMINUL cu o reducere de 5% -5%

- participi la patru tombole trimestriale ARDAF dacă închei asigurarea RCA până la 31 ianuarie 2002, unde poti câştiga unul din cele 328 de premii constând în televizoare color si telefoane mobile 4x

ARDAF Sucursala ARAD Str. I. C. Brătianu nr. 6-8
Tel/fax: 256.276; 251.684
Agentis SEBIS Str. Parc Libertăţii nr. 17 B
(C.A)

RCA 2002
tragerile la sorţi vor avea loc în 28.02.2002; 30.05.2002; 29.08.2002; 28.11.2002 iar listele cu câştigătorii vor fi publicate în presa centrală.

AGENŢII DE PUBLICITATE

SEBIŞ
Primăria oraşului Sebiş
◆ Agent publicitar **Ciolea Mirela**
◆ Program 8,00 - 15,00
◆ Telefon 310.303

LIPOVA
S.C. ELCOTRANS S.R.L. Lipova
◆ Str. Bălcescu Nr. 16,
◆ Telefon 561.426 sau Fax 563.091
◆ program 7,30-15,30

INEU
Primăria oraşului Ineu
◆ agent publicitar **Carmen Ţole**
◆ program 8,00 - 15,00
◆ Telefon 092-846765

NĂDLAC
„GYURIAN"
◆ agent publicitar
Gyurian Bohuslav
◆ str. Griviţei Nr.76
◆ program 8,00 - 20,00

CHIŞINEU CRIŞ
Primăria oraşului Chişineu Criş
◆ Agent publicitar
Mihaela Brândaş
◆ Program 8,00 - 15,00
◆ Telefon 520.098

SÂNTANA
Bibliotecă
◆ Agent publicitar
Alexandru Victoria
◆ Program: 8,00 - 15,00
◆ Telefon: 462471

GURAHONŢ
Primăria oraşului Gurahonţ
◆ Gelu Ranoiu, nr. 18,
Telefon 316.070
◆ Agent publicitar **Alexandru Herlău**
◆ Program: 9,00 - 15,00

PÂNCOTA
S.C. ELIDOR
◆ Str. T. Vladimirescu, nr. 34
◆ Agent publicitar
Cristina Mihăicuţa
◆ Program: 8,00 - 15,00
◆ Telefon: 466.213

CURTICI
◆ Str. Vasile Goldiş nr. 1
(Magazinul HOBBYLAND)
◆ Program: 9,00 - 18,00

SĂVÂRŞIN
Magazinul alimentar Mixt „HANS AUTO"
◆ Str. A. Iancu Nr. 411
◆ Telefon: 557.339

SOMOŞCHEŞ
◆ Agent publicitar înv. **Ioan Nagy**
◆ Telefon: 328.093, 090.164.917

ŞIRIA
La căfana lu Lae
(fostul cinematograf)
◆ Agent publicitar **Ciobanu Carmen**
◆ Orar 7 - 24

VÂRFURILE
MĂGULICEA
◆ Agent publicitar **Sida Voicu**
◆ Telefon 318442

ANUNŢURILE se primesc în regim de urgenţă şi pot să apară în ziarul „ADEVĂRUL" de a doua zi.

Informaţii telefon 280.904

ABONEAZĂ-TE LA ADEVĂRUL

Pentru luna februarie, prețul abonamentului este de numai 49.500 lei

PENTRU ABONAȚI, ZIARUL COSTĂ DOAR 1900 LEI

Se pot face abonamente și pe trei luni, șase luni și un an, abonații nefiind afectați de majorările de preț ulterioare.

Cititorii care doresc să se aboneze la cotidianul „Adevărul" și întâmpină dificultăți în contractarea abonamentelor sunt rugați să sune zilnic, între orele 8-16, la Oficiul Județean de Poștă Arad (tel. 230.850) sau la redacția ziarului nostru (tel. 281.797).

ANIVERSĂRI

Cu ocazia împlinirii a 75 de ani, dragului meu soț, HORGOS AUREL, îi doresc multă sănătate. Soția Iuliana. (1120)

VÂNZĂRI APARTAMENTE O CAMERA

Vând garsonieră în Vlaicu, bl. 10/I. Telefon 092.549.576 sau 253092. (1192)

Vând apartament cu o cameră, ultracentral, str. V. Milea 33, etaj I, preț 7.800 $. Telefon 253008; 256560, 092.278.050. (1297)

Vând garsonieră confort II, (schimb) cu casă modestă + diferență. Telefon 094.126.125. (1314)

VÂNZĂRI APARTAMENTE DOUA CAMERE

Vând apartament 2 camere decomandate, etaj II, central - Coraura, 12.500 USD. Telefon 094.542.931; 279718. (1319)

Vând apartament 2 camere, garaj, pivniță, zona Podgoria, toate facilitățile, 9.500 $. Telefon 228853. (1097)

Vând apartament 2 camere, Micalaca, îmbunătățiri, 8000 USD. Telefon 270856. (766)

Vând apartament 2 camere, et. I, Ch. Criș, stare bună, ocupabil imediat. Telefon 217392. (895)

Vând apartament 2 camere, etaj IV, modificat, contorizat apă caldă, rece, căldură. Telefon 253793, după ora 16. (989)

VÂNZĂRI APARTAMENTE TREI CAMERE

Vând apartament 3 camere parter, 54 mp, Vlaicu - Fortuna, 5.700 USD. Telefon 094.542.931; 279718. (1319)

Vând 3 camere, Z-uri, bun privatizare, îmbunătățiri, 13.700 USD. Telefon 253364. (766)

Vând apartament 3 camere, Piața UTA, 2 băi, 2 balcoane, bloc I 10, 14.500 $. Telefon 272549. (1278)

Vând apartament 3 camere, îmbunătățit, Romanilor, et. IV, preț 12.000 USD. Telefon 091 563 835, 092 790 320. (913)

VÂNZĂRI APARTAMENTE PATRU CAMERE

Vând apartament 4 camere, ultracentral, et. II, în casă tip vilă. Telefon 251241. (1033)

VÂNZĂRI CASE

Vând casă, str. A. Șaguna nr. 14. Telefon 250868; 094.788.323. (637)

Ocazie! Vând parter vilă, 4 camere + dependințe, gaz, calorifere, parchet, zonă excelentă, asfaltată, Vlaicu, 13.800 $. Telefon 092.569.883. (765)

Vând casă mare în Șimand, nr. 212. Telefon 264259. (979)

Vând casă cu grădină, apă, anexe, central, în Pecica. Telefon 093.990.470; 282382. (1168)

Vând casă cu etaj, neterminată în Arad și grădină 1.500 mp, scândură stejar uscată. Telefon 234177. (1225)

Vând casă 5+2 camere, îmbunătățiri, Grădiște, 30.000 USD. Telefon 270856. (766)

Vând clădire în comuna Semlac, 300 mp + brutărie în clădire, cu teren intravilan 800 mp, posibilitate casă de locuit, preț 17.000 DM negociabil. Informații Semlac, telefon 534343. (1200)

Vând casă mare cu grădină 2158 mp, în comuna Turnu, nr. 326. Informații telefon 273197. (1178)

Vând urgent și ieftin casă 6 camere, dependințe, băi, plus terenul 1.400 mp, în satul Mocrea, nr. 151, cu numai 6.000 $. Telefon 264274 orele 9-17; 092.976.776. (1293)

Vând casă Horia, nr. 435, cu grădină. Telefon 532032. (1290)

VÂNZĂRI SPAȚII

Vând gheretă amenajată bar, toate dotările, zona UTA, avantajos. Telefon 098.234.156, 091.511.024. (785)

Vând ieftin gheretă metalică 4/3 m, eventual pentru fier vechi. Telefon 214511. (865)

Vând avantajos spațiu comercial zidit, 38 mp, cu CF în Piața Miorița. Telefon 094.618.402. (1132)

Vând (închiriez) clădire, Bd. Revoluției, în curte, 300 mp, posibilități supraetajare, se pretează la o multitudine de activități. Telefon 094 568 800. (940)

Vând spațiu la casă, 50 mp, zona Intim, strada Mărășești, negociabil. Telefon 094.533.243. (938)

VÂNZĂRI TERENURI

Vând 5000 mp teren intravilan, Aradul Nou, apă, agent termic, curent, gaz. Telefon 092.355.963. (696)

Vând 8,5 ha pământ arabil în localitatea Grăniceri, județul Arad. Telefon 095.590.234, 261393. (759)

Vând teren ultracentral, B-dul Decebal, 756 mp. Telefon 270607, 092.166.308. (889)

VÂNZĂRI AUTO

[illegible]! Anvelopa de care ave[illegible] nevoie o găsiți la mine, ieftină și bună. Telefon 259339, 094 706 321. (305)

Vând semiremorci basculante și cu prelată, noi, leasing. Telefon 092 294 646. (f. 2360527)

Vând alarme auto profesionale, închideri centralizate, geamuri electrice. Telefon 094.855.838. (978)

Vând Peugeot 206, 2000; Mercedes Vito, 1998; Opel Omega, 1998. Telefon 092 251 555. (1235)

Vând Dacia Breck 1310, an 1989, stare impecabilă. Telefon 272180. (1237)

Vând Citroen XM tapițerie din piele 1992, numere valabile, 700 euro. Telefon 090.047.161. (1187)

Vând VW Sharan 1,9 TDi, 90 CP, 115.000 km, roșu, ABS, airbag, oglinzi + închidere electrice, înmatriculat. Telefon 094.599.599. (1159)

Vând Opel Astra, an 1995, benzină 1,6, 4700 $, Opel Astra, 1993, benzină 1,4, 3700 $, înmatriculate, negociabil. Telefon 094.544.832. (775)

Vând VW Jetta, an 84, Diesel, impecabil, neînmatriculat. Telefon 092 414 414. (1212)

Vând autotractor marca Mercedes. Telefon 094.698.655. (1289)

Vând cultivator 5 rânduri 2 roți spate tractor U 650 + 2 camere. Telefon 094.394.217. (9646666)

Vând urgent autobasculantă RABA stare de funcționare, CIV, preț 75.000.000 lei. Telefon 462630. (9641195)

VÂNZĂRI ELECTRO

Ocazie! Avem cele mai mici prețuri la TV COLOR, MAȘINI de SPĂLAT, FRIGIDERE, COMBINE FRIGORIFICE, LĂZI FRIGORIFICE, CONGELATOARE, ASPIRATOARE. Sunați la telefon 259339 sau 094.706.321 și convingeți-vă. (305)

Stop! Stoc foarte mare de TV COLOR, MAȘINI DE SPĂLAT, FRIGIDERE, COMBINE FRIGORIFICE, ASPIRATOARE, în LIPOVA, foarte ieftin și cu garanție. Telefon 057 - 563027, 094.706.321. (305)

Vând televizoare color: Grundig, Telefunken, telecomandă, garanție. Telefon 338090, Arad. (1260)

Vindem IMPRIMANTE cu ace, noi, IBM, Epson, 300 DM. Telefon 280260. (1184)

Vindem MONITOARE DIGITALE de 14, 15. Telefon 280260. (1184)

Vindem PENTIUM I 133 MHz, HD 1,5, 32 RAM, CD ROM, monitor, tastatură, mouse, 300 DM. Telefon 280260. (1184)

Vindem COMPUTER nou DURON, 750 MHz, 128 RAM, CD-ROM, modem, placă sunet, boxe, tastatură, monitor 15 digital. Telefon 280260. (1184)

Vând CASE MARCAT FISCALE, CÂNTARE și PLATFORME ELECTRONICE, NUMĂRĂTOARE de BANI. Telefon 282829; 272727. (32113)

Vând televizoare color, modele diferite, telecomandă, garanție. Telefon 219365; 093.380.028. (662)

Vând televizor color, mașină spălat automată, cuptor microunde, garanție. Telefon 214786. (1143)

Vând calculator Duron 700 MHz, 128 RAM, HDD 40G, CD-ROM 50, 32 TNT2, modem, sunet 64 video, boxe, rețea, nou, garanție, monitor 15 SH, 439$. Telefon 093 324 880. (1220)

Vând calculator Pentium C, 700 MHz, 128 RAM, HDD 40G, CD-ROM 50, 32 TNT2, modem, sunet, boxe, nou, garanție, monitor 15 SH, 469 $. Telefon 094 552 086. (1220)

Vând Nokia 6210, nou, în cutie; Nokia 3310. Telefon 094 552 086. (1220)

Vând IBM PI 133-166 diferite configurații, între 36 USD - 60 USD; IBM PII 233-266-333 la 120 USD - 165 USD; monitoare 15" la 60 USD. Telefon 057 - 256169. (1245)

Vând diferite telecomenzi pentru televizor (185.000 lei), video, satelit, componente electronice. Telefon 092.368.868; 095.794.894. (mp)

VÂNZĂRI DIVERSE

Vând termotecă Bereta coș și turbo, convectoare pe gaz sigilate. Telefon 094.249.933.

Vând PLASĂ GARD zincată, 19.000 lei/kg, toate dimensiunile; COTURI și BURLANE FUM 25.000 lei/buc; CUIE, 15.500 lei/ kg; PLASĂ RABITZ 36.000 lei/kg; SÂRMĂ NEAGRĂ 16.500 lei/ kg; SÂRMĂ ZINCATĂ gamă completă, ELECTROZI SUDURĂ, 45.000 lei, str. Vrabiei nr. 4. Telefon 289997, 094 289 997.

Vând garaj demontabil, autorizat, Alfa, 2.800 DM. Telefon 277774, 095 312 174. (883)

Vând plasă gard zincată, Micălaca, telefon 259892. (367)

Vând ROLETE plastic import, rolete lemn, JALUZELE. Telefon 059/478503, 095.594.415. (624)

Ocazie unică! Vând aparate de spălat cu presiune și aparate dejantat-vulcanizat. Telefon 092.262.159. (859)

Vând aeroterme industriale mari și mici pe gaz și motorină. Telefon 092.262.185. (859)

Vând birouri, diferite dimensiuni. Telefon 092.251.555. (964)

Vând șnur mărțișor standard și mărțișoare în orice cantitate. Relații la telefoanele 094 359 164, 060 641 388, 060 641 730. (844)

Vând haină blană vulpe roșie, nouă. Telefon 212526. (1218)

Vând 2 tăurași și o junincă gestantă luna a 6-a. Telefon 095.542.078. (9646591)

Vând șuncă (pastramă) afumată de gâscă. Telefon 368557. (1267)

Vând vin foarte bun, 12.000 lei/litru. Informații telefon 531030 sau 094.934.547. (1277)

Vând făină tip BL-55 cu ameliorator, în cantități mari, 5000 lei/kg. Telefon 462342. (9641187)

Vând Eurobolțari termoizolanți, certificat calitate, 300x250x200, 7.000 lei bucata, 1 mc - 470 lei; ciment - 85.000 lei/sac. Telefon 092.381.750. (952)

Vând tocătoare de tulei pe 2 rânduri în tiranți. Informații Chereluș, nr. 416. (404)

Vând vacă tânără, gestantă 8 luni, localitatea Zărand, telefon 197. (1190)

Vând coltare, canapele. Telefon 286069; 094.604.016. (1287)

Vând banzic tâmplărie, 13.000.000 lei. Telefon 092.735.606. (1286)

Vând FĂINĂ BL - 550 ameliorată, de calitate bună, în cantități en-gros, 4.700 lei/kg și 4.900 lei/kg. Telefon 463342. (9641198)

Vând incubator 6.000 bucăți ouă, Olari. Telefon 377097. (9641194)

Vând garaj betonat autorizat, tablă, Piața Fortuna, preț 1.000 USD. Telefon 095.390.354. (1291)

Vând termoteci import Italia 36 rate, avans zero. Telefon 093.463.567. (1301)

Vând rolete plastic import 270.000 lei/mp; rolete lemn tei 650.000 lei/mp; obloane mobile din lemn 850.000 lei/mp. Telefon 092.282.380. (1302)

Vând termoteci Vaillant, Junkers, etc; cazan pentru încălzire; instanturi pe gaz Vaillant, diferite piese de schimb; pompe de recirculare și pentru termoteci. Telefon 095.245.147. (1309)

CUMPĂRĂRI AUTO

Cumpăr mașini pentru dezmembrare. Telefon 094.192.012.(1046)

CUMPĂRĂRI DIVERSE

Cumpăr porci grași și vite pentru sacrificare, Arad, plata pe loc. Telefon 057 - 287723. (154)

Cumpăr bovine pentru sacrificare. Telefon 274744; 095.624.006. (529)

Cumpărăm vaci și juninci. Telefon 250866, 095 681 191. (923)

Cumpărăm vite și porci pentru sacrificare, plata pe loc. Telefon 095.256.060. (1012)

Cumpăr vaci, vițele, tauri. Telefon 288968, 092 941 123. (1201)

Cumpăr 50-100 tone grâu panificație și porumb boabe. Telefon 044/335343, 095.037.225. (1246)

Cumpăr grâu de panificație, plătesc 2500/kg, cantități minim 10.000 kg. Telefon 095.355.868. (1138)

CERERI ȘI OFERTE DE SERVICII

Angajez barman (barmană) pentru baz de zi în Aradul Nou, telefon 278988.

Angajăm FETE AGENȚI-COMERCIALI, vârsta 20-30 ani, experiență în domeniu, salar atractiv. CV se depune în Arad, str. Posada nr. 19B. Telefon 259497. (718)

ARCONSERV angajează un PAZNIC care are și alte calificări: electrician, zidar, etc. și un ELECTRO-MECANIC. Telefon 288803. (871)

Angajăm PIZARI (PIZZAIOLI), salar de excepție. Telefon 211991, zilnic 8,30-16,30; 092.509.397. (1276)

SC „SIESTA" SRL angajează PERSONAL. Condiții: studii medii sau superioare, cunoștințe în domeniul electronic sau electrotehnic. CV se depune la sediul firmei, str. Horia nr. 1. Selecția, marți, ora 14. (1280)

Angajăm BĂIAT pentru patiserie la Brutăria LIA, din Complexul Podgoria. (1207)

SC SANDY BELL SRL angajează 10 TÂMPLARI universali pentru punct de lucru din VLADIMIRESCU, str. Libertății nr. 62-64. (1133)

Societate comercială angajează CONTABIL pentru contabilitate primară și generală, 8 ore, carte de muncă, vârsta maximă 35 ani. Telefon 092.241.045. (985)

TOLEDO angajează MAȘINISTE cu experiență CONFECȚII TEXTILE, salar atractiv, bonuri de masă. Telefon 275375. (431)

Angajăm AGENT COMERCIAL VÂNZĂRI. Condiții: cunoștințe bune operare PC. Telefon 289053. (2360576)

Căutăm pentru firmă internațională AGENȚI și REPREZENTANȚI ACORDARE CREDITE, program flexibil. SALARIZARE FOARTE AVANTAJOASĂ. Oferim angajare, mașină serviciu, instruire. Cerințe: vârsta maxim 55 ani, înfățișare plăcută, abilitate comunicare, experiență vânzări, seriozitate. Telefon 091.844-952. (416)

(Continuare în pagina 15)

(Urmare din pagina 14)

VIA Canada

Firmă de avocaţi din Canada specializaţi în Legea Imigraţiei căutăm pt. biroul din ARAD

SECRETARĂ

Cerinţe
Min 2 ani experienta in munca de birou / relatii cu publicul

Oferim
Carte de munca
Post stabil de lunga durata

Trimiteti CV cu poza prin fax la 059 – 206020

BENY - DAN angajează DACTILOGRAFĂ şi FEMEIE de SERVICIU. Telefon 280972; 281292. (1296)

SC LORI COMIMPEX SRL Arad, angajează MUNCITOARE calificate pentru cusut feţe încălţăminte. Telefon 278754. (1054)

Caut VÂNZĂTOARE Piaţa Soarelui. Telefon 264877 după ora 18. (1047)

Firmă, angajează TÂMPLARI. Informaţii telefon 092.301.489. (1149)

Firmă de distribuţie produse ALIMENTARE şi COSMETICE, angajează AGENŢI VÂNZĂRI, experienţă minim 1 an, vârsta 20-30 ani. Telefon 057 - 289443 orele 9-14. (1226)

Angajez VÂNZĂTOARE baptistă (penticostală) cu 1/2 normă, pentru magazin alimentar. Telefon 279046 după ora 21. (1236)

Angajăm VÂNZĂTOARE cu experienţă pentru magazin alimentar. Informaţii telefon 289300. (1244)

Angajăm CTC-istă feţe încălţăminte, vechime minim 5 ani în domeniu. Telefon 274181; 091.507.025. (1250)

Firme din UNGARIA, ITALIA, GERMANIA, KAZAHSTAN, angajează în condiţii avantajoase, forţă de muncă. Oferă: permis de muncă, cazare, salarizare atractivă. Telefon 065 - 140693; 065 - 146049; 065 - 146317; 065 - 140804. (f, 2360591)

SOCIETATE COMERCIALĂ angajează pentru punct de lucru VLADIMIRESCU, muncitori necalificaţi (femei), cu vârsta între 20 - 30 ani; TÂMPLAR; MOTOSTIVUITORIST. Telefon 276130, orele 8-15. (1300)

Societate import - export angajează persoană cu experienţă pentru EVIDENŢĂ CONTABILĂ PRIMARĂ pe calculator, până la nivel de balanţă. Telefon 255097. (1296)

SC „ACQUA LUX" SRL ARAD angajează ECONOMIST cu normă întreagă. Condiţii: studii economice superioare, preferabil secţie contabilitate, cunoştinţe foarte bune operare PC şi limba engleză. Oferim condiţii avantajoase de muncă şi salarizare. Telefon 278100. (f, 2360584)

Angajăm CONFECŢIONERE TEXTILE, salarizare bună + bonuri masă. Telefon 284736. (1308)

SC „ALFIM" SRL angajează CONFECŢIONERE şi CROITORESE fără limită de vârstă. Persoanele interesate sunt aşteptate pe str. Abrud, nr. 26, miercuri între orele 15-19. (1318)

SC SIVI COMPANY angajează. VÂNZĂTOARE GESTIONARĂ gheretă Spitalul Judeţean. Telefon 095.792.400. (1320)

PRESTĂRI SERVICII

Şcoala de şoferi „BELC" completează seria categoriilor B,C, C+E, D. CASA SINDICATELOR. *TELEFON - nou - 230004;* 381811, 094.938.335. (1077)

Repar ieftin: FRIGIDERE, CONGELATOARE, garanţial. Deplasare gratuită. Telefon 092.417.397. (1295)

REPAR ARAGAZE, MICROUNDE, TERMOTECI, diverse ELECTROCASNICE. Asigur piese. Telefon 090 848 239. (705)

Execut INSTALAŢII şi REPARAŢII INSTALAŢII SANITARE şi ÎNCĂLZIRE. Telefon 216051 sau 095.681.269. (1255)

Angajez LUCRĂRI de CONSTRUCŢII case, vile, hale. Telefon 094.698.655. (1289)

DIVERSE

Lidera şi incontestabila prezicătoare, Regina Magiei Albe, vestită în ţară şi peste hotare,

AURELIA ARDELEANCA

care A FOST PEREZENTĂ DE CURÂND pe POSTUL „OTV", are puteri mari şi har deosebit, moştenite din moşi strămoşi. Este cea mai serioasă PREZICĂTOARE care dezleagă orice tip de farmece şi blesteme, dezleagă cununii legate, lecuieşte beţia, face de spor în casă, ajută în afaceri, scoate argintul viu din corpul omenesc, vindecă boli netratate pe cale medicală. Cine are astfel de probleme şi simte că e cuprins de magia neagră, să sune la 093.924.535, şi VA FI MULŢUMIT DIN PRIMA ŞEDINŢĂ. (1312, 1313)

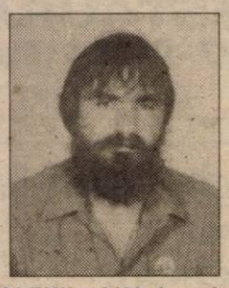

ALEXIL, ANA (români), SCHIMBĂM DESTINUL, orice domeniu (consultaţie gratuită). Telefon 094.528.876, 056/201417. (566)

OFER VALUTĂ AVANTAJOS, pe termen lung. Telefon 092 166 307. (294)

Sunt Cosmin din Arad, felicitări doamnei

ZENA

VALERIA,

mi-a redresat firma. Sunaţi şi nu regretaţi! Telefon 231892, 094.288.220. (1160)

Sunt Dimitrie din Arad şi aduc pe această cale, din suflet, sincere mulţumiri doamnei

TAMARA,

care mi-a adus pacea şi liniştea în familie, scoţându-mă dintro situaţie dificilă. Telefon 093.421.156. (1294)

Dacă viaţa ta este în cumpănă, dacă totul se prăbuşeşte, eşti fără speranţă, oriunde ai fost nu ai găsit răspunsul şi mângâierea, CAUTĂ AZI, PE DOAMNA

FLORICA,

în Arad, CLARVĂZĂTOAREA SPUNE TRECUTUL, PREZENTUL, VIITORUL ÎN CRUCE. Vindecă impotenţa, epilepsia, alcoolismul, boli de piele-psoriazisul, dezleagă cununii, uneşte cununii, aduce spor în casă şi afaceri, scoate argintul viu. Doamna FLORICA se află în Arad. Telefon 093.908.140. (1311)

Spitalul Orăşenesc INEU solicită oferte de preţ pentru anul 2002, la următoarele grupe de mărfuri şi produse: 1. Materiale sanitare, reactivi; 2. Materiale construcţii, reparaţii şi în-treţinere, curăţenie, re-chizite, imprimate, lenjerie; 3. Alimente (pâine, carne, mezeluri, produse lactate, conserve, paste făinoase, etc). Ofertele se depun la sediul unităţii din str. Republicii nr. 2, până la data de 04.02.2002, ora 15. Informaţii suplimentare la telefon 511222, fax 511221. (9646665)

CITAŢII

Se citează FENLACSKI TEODORA cu ultim domiciliu cunoscut în comuna Felnac, nr. 374, jud. Arad, în calitate de pârâtă, dosar civil nr. 11326/2001 al Judecătoriei Arad, sala 103, termen de judecată la 06.02.2002, obiect cotă de 1/4 părţi din imobilu situat în Felnac, nr. 374, jud. Arad, reclamant Ţundre Octavian Mircea, Felnac, nr. 374, jud. Arad. (1274)

Judecătoria Lipova, dosar nr. 1123/2001. Se citează la această instanţă, pentru data de 12 februarie 2002, în sala de şedinţe, pârâtul dr. Pogan Iosif Romul, cu domiciliul necunoscut, în proces cu Criste Eugeniu şi Criste Maria, reclamanţi şi Calotescu Elisabeta pârâtă, cu obiectul prestaţie tabulară. Preşedinte ss Petru Popescu. (1310)

În vederea soluţionării acţiunii civile exercitate de reclamanţii Sârbuţ Gheorghe, Falodi Maria şi Brad Ileana împotriva pârâţilor Morar Ana şi Morar Ioan, cu ultim domiciliu cunoscut în localitatea Curtici, str. Revoluţiei, nr. 10, jud. Arad, având ca obiect prestaţie tabulară privind imobilul evidenţiat în CF nr. 8700 Curtici, situat în Curtici, str. Revoluţiei, nr. 10, vă solicităm citarea prin publicitate în condiţiile art. 95 Cod pr. civilă a pârâţilor Morar Ioan şi Morar Ana pentru termenul de judecată din 30 ianuarie 2002, ora 8.15, sala 66, Judecătoria Arad. (1317)

TURISM

CARNAVAL LA VENEŢIA!

1-3 februarie, preţ 85 USD; locuri limitate. Telefon MONTANA TOUR 252611; 094.669.414, Zilnic transportăm persoane în EUROPA. (1192)

ÎNCHIRIERI

Oferim spre închiriere SPAŢII COMERCIALE pentru magazine, depozite, producţie. Telefon 281036. (c.)

Ofer spre închiriere, pe termen lung, casă în Arad, strada Abrud nr. 6. Telefon 095.590.234, 279828. (759)

Ofer spre închiriere spaţii pentru depozit sau producţie. Telefon 092.264.539. (965)

Închiriez spaţiu comercial, central, 60 mp, toate dotările. Telefon 279827 orele 18-22 şi 094 320 321. (1217)

Ofer spre închiriere spaţiu comercial central, 60 mp, cu toate dotările. Telefon 094 552 086. (1220)

Ofer spre închiriere apartament 2 camere, ultracentral, termen lung. Telefon 254246. (1262)

Închiriez SPAŢIU COMERCIAL 70 mp, zonă centrală, str. Antonescu nr. 29. Telefon 095.796.832. (1126)

Închiriez spaţiu central pentru telefonie mobilă. Telefon 232943. (1307)

Primesc 2 fete în gazdă. Telefon 092.850.553 sau 243144. (955)

Închiriez sau vând spaţii comerciale în Lipova (centru), lângă Piaţa Agroalimentară. Telefon 092 253 173. (976)

Închireiez spaţiu comercial central, pentru orice activitate. Telefon 368549; 095.691.449. (1182)

Ofer spre închiriere 150 mp spaţiu pe Bd. Revoluţiei şi 55 mp spaţiu pe str. Gen. T. Moşoiu (parter). Informaţii telefon 092 594 950, 255190. (984)

Închiriez apartament 2 camere, Micălaca 304, et. I, complet contorizat, nemobilat, pe termen mai îndelungat, 75 USD. Telefon 094 568 800. (940)

Caut să închiriez 1-2 camere (ne)mobilat, orice zonă. Telefon 210255. (797)

Ofer pentru închiriere apartament (ne)mobilat. Telefon 210555. (797)

Închiriez hale industriale pentru depozite sau producţie, lângă Stadionul UTA (fosta şcoală de şoferi). Te-lefon 092 253 173, 270540. (976)

Primesc băiat (tânăr) în gazdă. Telefon 245706. (1247)

PIERDERI

Pierdut carnet de şomaj eliberat de DMPS Arad, pe numele Roşu Petru. Îl declar nul. (9641197)

† DECESE †

Cu adâncă durere anunţăm încetarea din viaţă a mamei

POCSAI ILONA,

în vârstă de 88 ani. Înmormântarea va avea loc azi, 21 ianuarie 2002, ora 14, la Cimitirul Eternitatea. Familia îndoliată.

Cu durere anunţăm trecerea în nefiinţă a iubitului nostru tată, socru, bunic

DOICA MIRON,

la 73 de ani. Dumnezeu să-l odihnească în pace! Înmormântarea va avea loc azi, 21.01.2002, ora 13, de la Capela Cimitirului Pomenirea. Familia îndoliată.

Cu adâncă durere în suflet, anunţăm trecerea prematură în nefiinţă, în urma unui tragic accident, a scumpei noastre fiice, soţii şi nepoate

GABRIELA DRĂUCEAN.

Înmormântarea va avea loc marţi, 22 ianuarie 2002, orele 14,00, în localitatea Pâncota. În veci nemângâiaţi părinţii, soţul, bunica şi mătuşa.

Cu adâncă durere în suflet anunţăm încetarea din viaţă a iubitului nostru soţ, tată şi bunic

CULDA NICOLAE,

în vârstă de 82 ani. Înmormântarea va avea loc în data de 22.01.2002, la ora 12,00, la cimitirul din Grădişte. Familia îndoliată.

† CONDOLEANŢE †

Suntem alături de domnul VULPE AURELIAN greu încercat de trecerea în nefiinţă a mamei sale. Dumnezeu să o odihnească în pace! Colegii de la Banca PHOENIX Arad. (1288)

Angajaţii Direcţiei Regionale Vamale Interjudeţene Arad îşi exprimă profundul regret pentru dispariţia celor care le-au fost buni colegi şi prieteni

SARMEŞ OVIDIU AURELIAN, MAGDA LUMINIŢA şi DRĂUCEANU GABRIELA.

Dumnezeu să-i odihnească în pace!

† SERVICII FUNERARE †

SC „IN MEMORIAM" SRL
str. EMINESCU nr. 4
(ATENŢIE, vizavi de CINEMA MUREŞUL)
Tel. 057-211929, 093.343.964
str. ORIZONTULUI nr. 9A (Bujac)
oferă SERVICII FUNERARE COMPLETE - NON STOP.
Sicrie-modele multiple (simplelux), sicrie import ITALIA, ACCESORII. Intermediem COLACI, COLIVĂ etc.
ÎMBĂLSĂMĂM GRATUIT (formolizat).
TRANSPORT ÎN ORAŞ GRATUIT
SERVICII: SPĂLAT, ÎMBRĂCAT
OFERTĂ SICRIU, respete, cruce 1.600.000 lei (PLATA în RATE). Transport INTERN - INTERNAŢIONAL

† COMEMORĂRI †

Pios omagiu, neştearsă amintire acum la trecerea unui an de la decesul dragei noastre mamă, soacră şi bunică

ELENA ŢÎŞCĂ.

Dumnezeu să o odihnească-n pace! Familia.

Dumnezeu să te odihnească, dragul nostru

IOAN VANCU

din ŞIRIA. Amintire eternă. Familia. (268)

Trecerea timpului nu poate şterge din memoria noastră chipul şi noblaţea sufletească a celui care a fost soţ şi tată,

JURCUŢ DUMITRU (ŢUCU),

de care, îndureraţi, ne-am despărţit în urmă cu 3 ani. Vei rămâne veşnic în inimile noastre! Dumnezeu să-l odihnească în pace! Dorina şi Sergiu Jurcuţ. (818)

Azi, 21 ianuarie, se împlinesc 15 ani de lacrimi şi dor de când a încetat din viaţă, scumpa mea mamă

BALA ANA,

de 61 ani, din Sederhat. În veci veci nemângâiate, fiicele Irina şi Margareta. (927)

Cu adâncă durere în suflet, amintim că azi, se împlinesc 3 ani de când a plecat dintre noi, scumpul nostru soţ, tată, socru şi bunic,

MICULA PAVEL.

Familia îndurerată. (1163)

Nu te vom uita niciodată, scumpa noastră prietenă,

MIRELA VAIDA.

Vei fi mereu în inima noastră! Mariana şi Irina din Paris. (1275)

Veşnică recunoştinţă pentru scumpa noastră mamă, bunică, soţie şi soacră,

RUJA ANICA,

acum la 11 ani de la tragica despărţire. Familia. (9646593)

SATLINE

A DESCHIS RESTAURANTUL

În ARAD, STR. ION ANTONESCU 2-4, BL. M7 - PARTER (Piața Mihai Viteazul)

PROGRAM ZILNIC 12 - 24 REZERVĂRI TEL. 228.616

LA PLAZZA

Casa de Asigurări de Sănătate Arad

aduce la cunoștința tuturor angajatorilor că

au obligația să prezinte situația actualizată a asiguraților proprii

(salariați și persoane aflate în întreținerea acestora) la data de 31.12.2001, conform machetei puse la dispoziție de către instituția noastră.

Pentru persoanele fizice care desfășoară activități numai pe bază de convenție civilă, nu sunt pensionari și nu au un contract individual de muncă, pentru ridicarea vignetelor lunare, prin intermediul angajatorilor vor face opțiune prin declarație pe propria răspundere a asiguratului pentru unul din locurile de muncă unde se prestează activitatea.

În acest sens, vă veți prezenta în cel mai scurt timp cu o dischetă la sediul Casei de Asigurări de Sănătate Arad, Bd. Revoluției nr. 45, pentru a intra în posesia machetei de raportare.

În cazul în care nu vă veți prezenta, veți priva de asistență medicală atât angajații dvs. cât și pe aceia aflați în întreținerea acestora.

(2360583)

TR S.C. Termoroh Impex S.R.L.

Angajaza

Vinzatori

Oferim	Cerinte
-Oportunitatea de a lucra intr-un colectiv tinar	-Absolvent liceu
-O salarizare atractiva	-Experienta calculator
-Cadru de lucru modern	-Cunostinte instalatii termice si sanitare
	-Domiciliu in Arad
	-Cunoasterea limbii maghiare constituie un avantaj

Persoanele interesate sunt rugate sa depuna un Curriculum Vitae insotit de diploma de studii si cazierul judiciar, la sediul firmei, in Arad, Calea A.Vlaicu, nr. 173 bl. 6D, tel. 057.273780 ,274282

Universitatea Aurel Vlaicu

angajează prin concurs

inginer (subinginer) constructor.

CERINȚE:

- absolvent al Facultății de construcții civile cu diplomă de inginer sau subinginer
- vechime minimă în specialitate de 3 ani
- autorizație pentru diriginte de șantier

Informații la telefon 280.454.

(2360581)

PHILIPS | De LONGHI | INDESIT | BOSCH | WHIRLPOOL

ARISTON | SIEMENS | BRAUN | SONY

JVC | MOULINEX | THOMSON | ARCTIC

Vreau la CORAURA!

Magazinele CORAURA îți oferă:

+ Produse în rate
  - pe termen de 3 ani
  - cu avans zero
  - cu un singur girant
+ Transport gratuit la domiciliu
  - în municipiu
  - în tot județul
+ Preț negociabil la cumpărare
+ O gamă foarte largă de produse electrocasnice şi nu numai
+ Produsele celor mai celebre firme din lume

nou!

La cumpărarea în rate, CORAURA îți achită dobânda pe prima lună!

Acum pot cumpăra în rate şi pensionarii şi producătorii agricoli!

ORION | PANASONIC | ZANUSSI | ELECTROLUX | LG ELECTRONICS

Firmă mixtă româno-austriacă

Angajează de urgență

Reprezentant zonal

Se cere:

- pregătire superioară agronomică sau mecanică agricolă
- vârsta maximă 45 ani
- cunoașterea limbii germane sau engleză vorbit și scris)

Interviurile au loc în zilele de marți și joi orele 16,00, până la sfârșitul lunii ianuarie, la depozitul din Arad, str. Bicaz nr. 6.

(2360559)

Celebra vindecătoare **Elena Aurelia**, *venită în Arad la cererea și rugămintea celor în suferință, stă la dispoziția oricui este plin de amar când mama, tata, soțul, soția, frații și prietenii nu mai sunt în putere să te ajute.*

telefon 263.287

Elena-Aurelia te sprijină cu harul ei sfânt dumnezeiesc. Vindecă impotența, alcoolismul, epilepsia, psoriazis, boli de piele, desface și unește cununii și pe cei despărțiți, aduce spor în casă și în afaceri.

A lungă blestemele, scoate argintul viu. Cu sinceritate - îndrumă pe cei incurabili - să se aplece în fața lui Dumnezeu cu credință și încredere. Sun-o și rezultatele vor fi pe măsura credinței tale. AMIN.

Mă numesc Victoria, sunt o femeie simplă, modestă, și mă număr printre miile de oameni pe care necazul și nenorocirea nu i-a ocolit. Am umblat pe la ușile spitalelor să-mi caut sănătatea, dar fără nici un rezultat. Întâmplările nedorite îi conduc pe oameni să spere, să creadă că totuși mai există o cale de ieșire - așa a și fost. Prin intermediul presei am apelat la minunata d-na Elena Aurelia, care prin puterile sale și cu medicina sufletului pe care o folosește mi-a spus că am argintul viu. Am crezut că este ultima secundă din viața mea la auzul celor spuse de dânsa, dar cu experiența și calitatea care o caracterizează m-a încurajat și după o perioadă foarte scurtă am devenit omul care are un motiv suficient de întemeiat din suflet să privească viața înainte și să biruiască răul și binele. Eu vă mulțumesc din suflet pentru tot ce ați făcut și ce faceți. **Telefon 263.287; 090-873.314 Sunați-o.** În continuare pentru sufletele care de cele mai multe ori cad pradă nevinovată unor oameni fără inimă sau dacă o au este de piatră. Încă o dată vă mulțumesc de mii de ori. Paginile ziarului nu-mi sunt de ajuns să-mi exprim bucuria.

Anonim: Mulțumesc d-nei Elena Aurelia cu puterile ei magice m-a vindecat de impotența pe care o aveam la vârsta de 24 de ani. Încă o dată mii de mulțumiri. **D-na Elena Aurelia se află acum în Arad și o puteți contacta la telefon 090/873314 sau 057/263287**

OFERTA

CARE TE MIȘCĂ DIN LOC !!!

NOKIA 3310	SIEMENS a35	ALCATEL 303 WAP
55** $	750.000** lei	950.000** lei

OFERTA CONNEX

3 luni cu 50%reducere la abonamente și cu câte 50 mesaje Connex Text gratuite naționale* (în primele 3 luni de contract).
Oferta valabilă pînă la 15 februarie 2002.
Cartelele SIM reîncărcabile Connex GO! și Kamarad costă 7 $
Oferta valabilă până la 31 ianuarie 2002.

S.C. COSMOVEST S.R.L.

B-dul Revoluției Nr.39-41(Magazin Zirclavs,Parter)
Str.Csiki Gergely nr. 1 (P-ța Pompierilor)
MICA, Str. Regimentul 85 Infanterie Nr. 1941

DEALER CONNEX

ATLAS REISEN ATLASSIB ATLAS REISEN

LINIE INTERNAȚIONALĂ DE CĂLĂTORI

Transport international de persoane zilnic în: GERMANIA, FRANTA, ITALIA, SPANIA, AUSTRIA, SUEDIA, UNGARIA, IUGOSLAVIA

La cumpărarea pachetului ***bilet + asigurare medicală***, se acordă **10% REDUCERE** din valoarea asigurărilor medicale.

Informatii si rezervări: 057 / 252727

MOBILA SI BINALE MB PRODUCE SI MONTEAZA USI SI FERESTRE DIN PVC CU GEAM TERMOPAN

GEALAN GERMANIA

CALITATE SI PRET DE EXCEPTIE ! COMPARATI INAINTE SA COMANDATI ! ARAD , TEL. 281185 , 281515

BANCA "TRANSILVANIA" S.A.
SUCURSALA ARAD,
Str. Unirii nr. 5-7,
Tel. 057/283.122
DEPOZITE EURO
3.50 % P.A.
la 3 luni

ADEVĂRUL

Cotidian independent Arad

Anul XIV, nr. 3513

Marți, 22 ianuarie 2002 • 16 pagini • 4000 lei • e-mail: adevarul@arad.ro; adv.pub@arad.ro

BRAT Publicație auditată în semestrul II 2000 — Tiraj mediu zilnic vândut: 33.205

WEST BANK
CARDINE BANKING GROUP
ARAD, B-dul Revoluției nr. 88
Tel: 284.888, Fax: 285.202
Dobânzi depozite persoane fizice
(suma minimă 500.000 lei)
1 lună 30%
2 luni 31%
3 luni 32%

SCHIȚĂ A ACTUALEI DINAMICI POLITICE

Dominat categoric de PSD, spectrul politic românesc cunoaște o anumită stabilitate. Dacă înainte de alegeri număram partidele cu sutele, la ora actuală identitate deplină și-au găsit câteva. Și aici trebuie precizat că în afară de UDMR, care pe lângă un partid politic reprezintă și o organizație cu profil etnic, celelalte partide din Parlamentul României și-au pierdut identitatea. P.R.M. care a fost angajat în apărarea celor mai sărace categorii sociale, care a făcut din sentimentul național o vâlvătaie de paie uscate și-a pierdut din forța inițială datorită goliciunii programului, a demagogiei și a neacceptării pe plan politic extern de majoritatea forțelor politice, ceea ce a făcut ca și pe plan intern partidele în totalitate să se delimiteze de PRM.

Partidul Național Liberal care se dorea și se dorește moștenitorul celei mai vechi tradiții democratice românești a trecut prin veritabile crize de autoritate, cu un program confuz, în care unele tendințe liberale europene erau escamotate, rămânând un partid tributar unor mentalități conservatoare și chiar desuete. De aceea acest partid nu-și mai regăsește identitatea, iar fuziunea cu ApR - un partid compozit, ceva ce seamănă cu încrucișările miciuriniste - a dus la sporirea degringoladei. Mai în glumă, mai în serios prin această căsătorie ce era creditată cu vreo 4-5 la sută că va naște copii, a ieșit un hermafrodit care, desigur, este steril.

PD - partid cu veleități și veleitari, băgat prin liderii săi centrali și locali de la începutul anilor 91-92 în cele mai discutabile afaceri, se dorește un partid de elitiști, dar se dovedește a fi un partid de semidocți, cu excepțiile cuvenite, de bărărani cu apucături suburbane. În orice caz acest partid în Parlament nu și-a adus nici o contribuție, iar acum contribuția sa este zero și la nivel de județ. Este partidul manevrelor, a tupeiștilor, a celor care se cred mai mari decât sunt. A devenit, prin prestația lamentabilă a liderilor săi, prin lipsa unui program original, un partid de buzunar, care se mai umflă în pene când își amintește că este membru al Internaționalei Socialiste.

D. ZĂVOIANU

(Continuare în pagina 5)

Descinderea ARTERM în Piața Solară

UN FIASCO TOTAL

Pag. 6

Foto: VIOREL MUSCA

SĂNĂTATE
Pag. 9

VIA Lawyers
Firmă de Avocați din Toronto Canada
OFERĂ REPREZENTARE JURIDICĂ PT
EMIGRARE
Canada
primește 225.000 noi imigranți!
Reprezentarea se face din Toronto - Canada
PLATA LA OBȚINEREA VIZEI
COSTURI ACCESIBILE
Arad, SC Proiect Arad SA
B-dul Decebal, Nr. 2-4
Telefon 214.678

S-au abonat și au câștigat

ZECE FIDELI CITITORI - PREMIAȚI DE „ADEVĂRUL"

Pag. 3

• În această lună, cei mai norocoși au fost abonații din localitățile județului

Foto: M. CANCIU

Cu un lot subțiat numeric, la Moneasa, în cantonament

TRICOTAJE INEU ÎȘI „ÎNCARCĂ BATERIILE" LA MAXIMUM

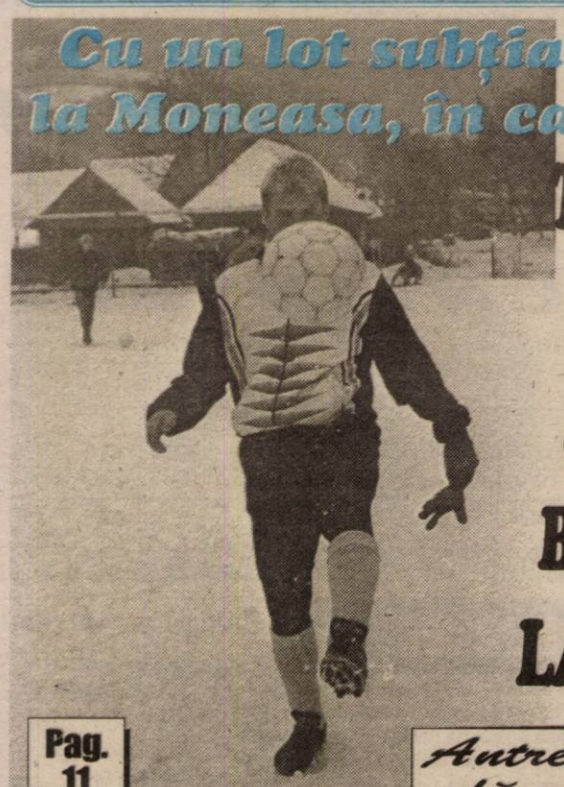

Pag. 11

Antrenorul - jucător Dan Boloș dă exemplu colegilor... Foto: V. MUSCA

INFOTON
DEALER AUTORIZAT
Panasonic & Technics
Electrocasnice, Audio, Video, TV., Telecomunicații
str. Eftimie Murgu, nr. 74-76, tel./fax: 281800
magazin:
str. Lucian Blaga, nr. 2-4, tel./fax: 281595

ETERNUL FEMININ ȘI EFEMERUL MODEI

Pag. 10

STIL CONFORT
• BUCĂTĂRII • DORMITOARE • CAMERE DE ZI • MOBILIER DE BAIE
VÂNZĂRI ÎN RATE
Calea Timișorii nr. 53; Tel./Fax: 278.820
Piața Spitalului Bl. 1D; Tel/Fax: 253.868

Calendar

- Astăzi, Soarele răsare la ora 7 și 44 de minute și apune la ora 17 și 11 minute.
- Au trecut 22 zile din acest an. Au mai rămas 343 de zile până în anul 2003.
- **Praznicul zilei: Biserica ortodoxă:** Sf. Ap. Timotei; Sf. Cuv. Mc. Anastasie Persul; **Biserica romano-catolică:** Sf. Vicențiu; **Biserica greco-catolică:** Sf. Ap. Timotei; Sf. Cuv. Mc. Anastasie Persul.

La Sucursala Electrocentrale Arad

MITINGURILE DE PROTEST CONTINUĂ

În așteptarea răspunsului la notele de protest înaintate cu ocazia mitingului de protest organizat în data de 18.01.2002 membrii de sindicat din S.E. Arad au luat hotărârea să continue acțiunile de protest.

În acest sens se vor derula următoarele acțiuni:

- marți, 22.01.2002, salariații S.E,. Arad vor intra în grevă japoneză

- miercuri, 23.01.2002, orele 10,00 va avea loc un miting de protest în incinta S.E. Arad

- miercuri, 23.01.2002, orele 12,30 conferință de presă

Dacă până joi, 24.01. 2002, orele 7,00 nu se va primi un răspuns corespunzător, protestul va continua prin acțiuni mai radicale.

Ieri, 21.01.2002, sindicatele au solicitat Secretariatului Consiliului Local să fie invitate la ședința Consiliului Local din data de 22.01.2002 pentru a putea face o corectă informare a Consiliului Local și a exprima punctul nostru de vedere.

S.L.I. Energia
S.L.I.
Termoelectrica

38 DE CAZURI DE GRIPĂ

Începând de săptămâna viitoare și până la sfârșitul lunii februarie, medicii se așteaptă ca numărul îmbolnăvirilor cu gripă să crească. Cu toate acestea, în opinia **dr. Dana Negru,** medic primar epidemiolog, anul acesta nu se va putea vorbi de o epidemie de gripă, preconizându-se că numărul de îmbolnăviri va fi mai mic decât în anii precedenți. De altfel, de la începerea sezonului rece și până în prezent s-au înregistrat la Direcția de Supraveghere a Sfării de Sănătate a Populației doar 38 de cazuri de gripă, cifră care se înscrie în previziunile statistice pentru această perioadă.

A. B.

A venit BARZA!

La Arad: Rostaș Emanuel, **Negrea** Andreea Monica, **Popa** Alin Cătălin, **Mang** Laura Gabriela, **Cozneag** Fabian Berti, **Florescu** Bogdan, **Botici** Adela Patricia.

La Ineu: Podebrad Roberta.

A PLECAT DINTRE NOI!

✞ **Culda Nicolae (1919).**

METEO

Vremea va continua să se încălzească ușor. Cerul va fi variabil, cu înnorări mai accentuate dimineața, când izolat vor cădea precipitații mixte, favorabile producerii poleiului. Vântul va sufla slab la moderat din vest. Dimineața, local se va semnala ceață în zonele joase.

Temperaturi maxime: 5 la 8°C. Temperaturi minime: -3 la 0°C.

Foto: ȘT. MATYAȘ

„ADEVĂRUL" VĂ ASCULTĂ

La telefonul dimineții, 280944, între orele 9,00-12,00

✞ **Cerșetorii din tramvaie... tot mai mulți.** Dl. Tiberiu Pavel, din Arad, Micălaca, este nemulțumit de faptul că „cerșetorii din tramvaie sunt din ce în ce mai mulți." Dânsul mai spunea că „urcă tot felul de țigani care efectiv tăbărăsc asupra ta cerând să le dai bani, sunt murdari. Cei care călătorim cu tramvaiul zilnic, suntem sătui să-i vedem apelând la noi pentru bani... oricum, câștigă mai bine ca mulți dintre cei care muncesc. Problema este că nimeni nu ia măsuri împotriva acestora."

Pentru a da un răspuns d-lui T. Pavel și celorlalți utilizatori ai mijloacelor de transport, ne-am interesat la S.C. Agenția Detectiv, unde un angajat ne-a declarat următoarele: „Noi efectuăm controale dese în tramvaie. De fiecare dată când depistăm cerșetori, îi predăm Gardienilor Publici sau Poliției. Nu intră în atribuțiile noastre aplicarea de amenzi pentru cerșit! Doar organele de control amintite mai sus au avut drept. Noi facem tot ce ne stă în putință pentru ca prezența acestor elemente să fie cât mai rară în tramvaie. Spre exemplu, într-una din săptămânile anterioare, am depistat numeroase persoane de acest gen, care au reușit „să umple" două mașini ale Poliției."

Redactor de serviciu,
R. M.

La telefonul după-amiezii, 280003, între orele 15.00-18.00

✞ Adela Pop din Arad, reprezentant Avon, este nemulțumită de modul în care angajații Sucursalei CEC, de pe strada Horia, își servesc clienții. „La sucursala respectivă programul este până la ora 17.00. M-am dus la ora 16.50, dar angajatele au refuzat să mă mai servească pe motiv că au foarte mult de scris. Ori pe mine nu mă interesează cum își organizează ele activitatea, dar consider că trebuie să-ți respecte programul cu publicul, afișat pe ușă."

✞ Un grup de pensionari arădeni sesizează din nou că, de când a fost desființat cabinetul de tratament din Policlinica Municipală, ei nu mai au unde să-și facă injecțiile: „am înțeles că nu mai erau bani pentru finanțarea cabinetului, dar totuși, la noi, cei cu venituri mici chiar nu se gândește nimeni?"

Redactor de serviciu,
S. AMBRUȘ

PREȚUL AURULUI

BANCA NAȚIONALĂ.

Pentru gramul de aur de 24 K: prețul cu ridicata - 292.233 lei, iar prețul de achiziție - 263.009 lei. Prețuri înregistrate ieri.

PIAȚA NEAGRĂ. Aur 14 K: cumpărare - 150.000 lei/g, vânzare - 155.000 lei/g. **Aur 18 K:** cumpărare - 180.000 lei/g, vânzare - 200.000 lei/g.

Cinematografe

Dacia: Unicul (SUA) 10; 12; 14; 16; 18; 20

Mureșul: Manechinul (SUA) 10; 12; 14; 16; 18

Arta: O chestiune de gust (Franța) 16; Taxi 2 (Franța) - Operațiunea Ninja 18; 20

Sala Mică: Jurnalul lui Bridget Jones (SUA) 15,30; 17,30

Progresul: Grinci a furat Crăciunul (SUA) 15; Taxi 2 - Operațiunea Ninja (Franța) 17

HOROSCOP

Marți, 22 ianuarie

Berbecul (21.03-20.04). Proiectele dvs. profesionale, deși sunt foarte îndrăznețe, pot fi puse în aplicare. Dorința de a vă demonstra aptitudinile vă va determina să încheiați o afacere deosebit de bună.

Taurul (21.04-20.05). Ar fi bine ca, pentru o vreme, să nu mai dați frâu liber dorinței dvs. de a cheltui bani. Chiar dacă aveți un moral bun și o sănătate excelentă, nu vă obosiți prea mult.

Gemenii (21.05-20.06). Veți întâlni o persoană de sex opus care vă va cuceri imediat. La locul de muncă veți fi foarte activ și veți reuși să rezolvați toate problemele în timp util.

Racul (21.06.-22.07). Veți fi mai agitat și nervos, iar partenerul dvs. de viață va face tot posibilul să vă intre în voie. Ar fi bine să apreciați acest lucru și să nu vă vărsați nervii.

Leul (23.07-22.08). Ezitați prea mult să luați o hotărâre referitoare la relația dvs. sentimentală. Luați-vă inima în dinți și optați pentru una din variante!.

Fecioara (23.08-22.09). Șansa vă va surâde încă o dată pe plan profesional, așa că puteți pune în aplicare unul dintre planurile dvs. secrete.

Balanța (23.09-22.10). Veți avea de lămurit câteva lucruri cu un coleg de lucru. Aveți grijă însă ca discuția să nu degenereze într-o ceartă!

Scorpionul (23.10-21.11). Pentru că situația dvs. materială nu va fi una dintre cele mai bune, ar fi indicat să acceptați ajutorul pe care vi-l oferă o persoană influentă și pe care ați refuzat-o sistematic până acum.

Săgetătorul (22.11-21.12). Atitudinea partenerului de viață vă va decepționa. Încercați totuși să vă păstrați calmul și să nu riscați un scandal, care s-ar putea sfârși printr-o ruptură.

Capricornul (22.12-19.01). Acesta este un moment propice inițierii unei afaceri de anvergură. Veți câștiga ușor niște bani. Deși nu sunt mulți, vă vor bucura.

Vărsătorul (20.01-20.02). Bugetul dvs. se va reechilibra, fiindcă o rudă vă va da o mână de ajutor. Dragostea va fi singura dvs. preocupare în acest interval de timp, iar acest lucru se va face simțit în situația dvs. financiară.

Peștii (21.02-20.03). Este posibil ca între dvs. și persoana iubită să aibă loc câteva discuții în contradictoriu, însă acestea vă vor fi de folos, fiindcă vor consolida relația de cuplu.

Concert simfonic

Joi, 24 ianuarie, or 19,00, la Sala Palatulu Cultural va avea loc un cor cert simfonic, care se v desfășura sub bagheta dir jorului Robert Max (Anglia Solistul James Kirb (Anglia) va prezenta Cor certul nr. 5 în mi bemo major pentru pian și orchestră „Imperialul" (Ludwig van Beethoven) și variațiuni pe o temă originală „Enigma" op. 36 (Edward Elga).

UTILITARE

PIEȚE, TÂRGURI

Astăzi este zi de piață la Sebiș, Almaș, Apateu, Semlac, Sântana, Șilindia, Vârfurile. Târguri săptămânale se desfășoară astăzi la Chișineu Criș, Almaș, Șilindia și Vârfurile.

Mâine, miercuri, va fi zi de piață la Pâncota, Beliu, Buteni, Șiclău, Macea, Vânători, Pecica, Șiria și zi de târg la Beliu și Buteni.

FARMACII DE SERVICIU

Farmacia **REMEDIUM** Arad, B-dul Revoluției nr. 52-54. Program luni-vineri: 7,30-20,00, sâmbătă 8,00-14,00. Telefon 233195.Farmacia **„OMNIAFARM"**, Calea Aurel Vlaicu, Bl. Z28, cu program zilnic de la orele 8,00-22,00. Telefon 271724.

Farmacia **LIBRO PHARMA** non stop Calea Aurel Vlaicu 60-68 (lângă stadionul UTA) telefon 212.992.

URGENȚE STOMATOLOGICE

Cabinetul de pe str. Crișan (în spate la Gionelli) are program non-stop. Telefon: 253794. Cabinetul din B-dul Revoluției nr. 62, ap. 17, între orele 9,00-19,00. Telefon: 256665 și Cabinetul Stomatologic din Calea Victoriei nr. 7 A asigură zilnic urgențe, inclusiv sâmbăta, între orele 10-15. Telefon 095.565.622.

ÎNTRERUPERI DE CURENT

Marți: orele 9-11 Str Eftimie Murgu, Cpt. Ignat, Clujului, Ciorogariu, Oituz (p); 11-15 IJPIPS - Confecții metalice; 9-14 Simion Bărnuțiu, Șelari, Mătăsari; 9-11 Str. Roșiorilor Bl. 1/2, BAJTM, R5, R6, R7, garsoniere IMAR; 11-14 Stadionul UTA, Grădinița cu PP. 10, Bl. 60/68, B; 9-14 Cv. Podgoria P2, P3, P4, Iuliu Maniu, Complex Podgoria

TELEFON DE URGENȚĂ LA POLIȚIE: 955

CURSUL VALUTAR

VALORI ÎNREGISTRATE IERI, 21 IANUARIE 2002

Denumirea valutei	BNR	BCR		BRD		Banca Transilvania		Banca Agricolă		Bursa neagră	
		C	V	C	V	C	V	C	V	C	V
Euro	28425	27854	28772	27850	28950	28300	29000	28100	28800	28500	29000
Dolar S.U.A.	32128	31950	32350	31850	32400	31900	32150	31900	32350	32000	32200
Marca germană	14533	14241	14711	14239	-	-	-	-	-	14400	14600
Forint	117	110	121	-	-	114	117	-	-	117	119

PE ȘOSELE...

Polițiștii Serviciului Circulație l-au depistat pe **Coruțiu Radu** (17 ani), din Sântana, elev la Liceul Agricol Sântana, care a circulat cu motocicleta pe drumurile publice, fără însă a poseda permis de conducere. ● **Woitila Alexandru** (30 ani), din Arad, este cercetat în stare de libertate deoarece a condus autoturismul marca Opel Astra, cu numărul de înmatriculare AR-09813, având numerele expirate. ● Șoferul autoturismului înmatriculat cu nr. MM-05086, **Talaba Leontin** (29 ani), din Livada, a fost prins conducând sub influența alcoolului. ● Tot sub influența alcoolului au fost depistați conducând și **Chesa Dumitru Cristian** (25 ani), din Arad, **Șandor Levente Iosif** (33 ani) din Șimand, **Rotar Viorel**, din Arad și **Mateiu Sorin** (32 ani), din Arad.

Echipa de serviciu

GABRIELA GROZA
secretar de redacț

Bianca Felea, Ioan Leac, Adela Pop, Dina Rujan, Ramona Vidulescu
tehnoredacta

computeriza

Doina Jurcă, Madiana Micaп, Aurica Telcian, Dacian Toduța
corectu

S-au abonat și au câștigat

ZECE FIDELI CITITORI - PREMIAȚI DE „ADEVĂRUL"

De mai bine de șase ani, ziarul nostru oferă lună de lună celor mai constanți cititori ai săi - abonații - câte zece premii de fidelitate menite să răsplătească, după cum o arată și numele, încrederea și statornicia celor peste 27.000 de cititori care aleg varianta abonamentului pentru a-și primi zilnic cotidianul preferat. Șansa de a fi câștigătorii acestor zece premii (încă) în valoare de o jumătate de milion de lei fiecare se adaugă celuilalt important avantaj de care beneficiază absolut toți abonații: e vorba de realizarea unei importante economii bănești, deoarece prețul unui abonament este doar jumătate din cel al ziarului cumpărat zi de zi de la chioșcuri.

Pentru desemnarea, prin tragerea la sorți, a câștigătorilor lunii ianuarie, invitat principal a fost doamna **LUMINIȚA HANC, director al Sucursalei Arad a Băncii Transilvania.** Șansa a fost de partea abonaților din localitățile județului, doar doi dintre câștigători fiind din municipiu.

Ieri, cei zece cititori norocoși **(Rus Teodor - Arad, Marinca Angelica Daniela - Bonțești, Negru Terentie - Donceni, Ponta Marcel - Bocsig, Sîrb Mihai - Arad, Țica Ioan - Hășmaș, Hurban Silvia - Zăbrani, Ciul Pavel - Ineu, Olah Ștefan - Zimandul-Nou, Cofan Milentie - Gurahonț)** au fost invitați la sediul redacției unde, într-un cadru festiv, le-au fost înmânate plicurile cu cei 500.000 lei. Răspunzând invitației de a ne împărtăși, cu sinceritate, opiniile lor în legătură cu structura și conținutul ziarului, cei zece abonați, pe lângă cuvintele de apreciere, ne-au făcut o serie de propuneri și sugestii interesante, utile care ne vor ajuta să apropiem tot mai mult ziarul „Adevărul" de nevoile de informare ale cititorilor săi.

M. CONTRAȘ

ASIROM
Este timpul să închei asigurarea obligatorie de răspundere civilă auto pentru anul 2002.
Cu ASIROM te asiguri că plătești mai puțin!
1. ASIROM îți oferă până la 31 ianuarie 2002 și încă o
reducere de 15% dacă plătești integral prima de asigurare pe întreg anul 2002 la sediile ASIROM
reducere de 10% dacă achiți RCA-ul pentru perioada 1 ianuarie - 31 mai 2002.
2. Participă la concursul „Asigură-ți câștigul cu ASIROM!", răspunzând direct pe declarația de asigurare la întrebarea: „Ce societate de asigurări este lider național al asigurării obligatorii de răspundere civilă auto?" și poți câștiga unul din premiile oferite de ASIROM:
● Marele Premiu: 1 autoturism Fiat Brava ● Premiul I: 10 calculatoare performante ● Premiul II: 45 casetofoane auto ● Premiul III: 200 anvelope auto
Concursul durează până la 31 ianuarie 2002
Tragerea la sorți a premiilor: 29 martie 2002
Regulamentul concursului și alte detalii, la sucursalele ASIROM.
PROGRAM: luni-sâmbătă 8-18 (9396126)

După ce a refuzat internarea

UN BOSCHETAR ERA SĂ MOARĂ DE FRIG ÎN CURTEA SPITALULUI JUDEȚEAN

Un telefon venit pe adresa redacției, ieri dimineață, sesiza că, în curtea Spitalului Clinic Județean, în fața Serviciului de urgențe, zace un boschetar pe jumătate dezbrăcat. În momentul în care am ajuns noi, doi brancardieri ieșiseră din clădirea spitalului cu o targă pe care l-au așezat și l-au transportat la serviciul de urgențe.

Dr. Monica Puticiu, medic coordonator unitate primire urgențe spune: „Noi am fost anunțați cu foarte puțin timp înainte de un angajat al spitalului că în curte este întinsă pe jos o persoană. În câteva minute am trimis o targă să-l aducă înăuntru. Dacă omul zăcea de atât de mult timp acolo, nu înțeleg din ce cauză nu am fost chemați mai repede." În momentul în care cadrele medicale au încercat să-i dea primul ajutor, bărbatul, aflat sub influența băuturilor alcoolice și, posibil și a aurolacului, s-a arătat destul de recalcitrant. Aflat în stare de hipotermie el a fost internat în cele din urmă la Secția de terapie intensivă.

„ Astăzi am reușit să-l internăm pentru că era într-o stare destul de gravă și nu putea reacționa, dar aseară (n.r. duminică) a fost cules de pe stradă de Serviciul Județean de Ambulanță și adus tot la noi. Numai că, după ce i-am acordat primul ajutor și am vrut să-l internăm a refuzat și a fost destul de agresiv" mai aflăm de la **dr. Puticiu.**

Încercând să aflăm și părerea directorului Spitalului Clinic Județean, **dr. Dorin Lazăr,** acesta a spus: „ Nu îmi vine să cred că personalul medical, dacă ar fi știut de prezența persoanei respective, nu ar fi luat măsuri cu atât mai mult cu cât a fost consultat și aseară. Dar mai trebuie știut că există o foarte grea colaborare între cadrele

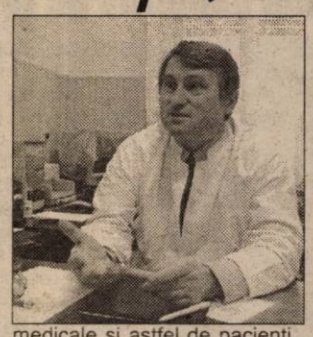

medicale și astfel de pacienți. Sunt foarte agresivi și efectiv refuză internarea, iar noi nu putem să-i obligăm, cu atât mai mult cu cât cei mai mulți nici nu pot fi identificați." După cum se vede, ca și în anii anteriori, nici în iarna aceasta Spitalul Clinic Județean nu a scăpat de problema boschetarilor și a cazurilor sociale de care în primul rând ar trebui să se preocupe Primăria. Poate la anul...

ANCA BUGARIU
Foto: **ONORIU FELEA**

În colaborare cu celelalte instituții ale statului

POLIȚIA DE FRONTIERĂ ARAD A CONFISCAT BUNURI DE PESTE 23 DE MILIARDE DE LEI

În cursul anului 2001, Inspectoratul Județean al Poliției de Frontieră (IJPF) Arad a executat 126 de acțiuni polițienești, în colaborare cu organele vamale, Garda Financiară și poliția, pe linia combaterii contrabandei.

Valoarea bunurilor confiscate depășește 23 de miliarde de lei, o parte însemnată din acestea fiind confiscate pe căile de comunicație din interior, după ce au trecut de controlul vamal.

După cum se arată în bilanțul elaborat de către mr. Constantin Daminescu, inspectorul-șef al IJPF, în cele mai multe cazuri bunurile nu au fost vămuite la valoarea lor reală, facturile în baza cărora s-a făcut vămuirea erau subevaluate, iar taxele vamale aplicate erau derizorii.

Un exemplu adus în acest sens este următorul: la un autocar și două microbuze încărcate cu mărfuri industriale de peste un miliard și jumătate de lei, au fost aplicate taxe vamale simbolice, de numai 8 (opt) milioane de lei!?! „Cazul a fost descoperit și soluționat datorită implicării mr. Raut Băbuță Paraschiva", se mai arată în raportul de activitate.

De asemenea, au fost descoperite în colaborare cu vama, o serie de obiecte de patrimoniu, armament, muniții, stupefiante, aur și valută.

„Prada" capturată într-un an este formată din 9 pistoale cu gaz, peste 3.800 de cartușe, 19,1 kilograme de heroină, țigări de hașiș, 95.000 pastile de stupefiante, 8,7 kilograme de aur, 1.300 de mărci și 500 de dolari falși, 68 de metri cubi de cherestea.

„Totodată, în ceea ce privește valuta nedeclarată, au fost confiscate 19.700 de mărci germane și 20 de mii de dolari" informează mr. Constantin Daminescu.

NICOLAE OPREAN

De sărăcie,

OAMENII PUN PE FOC POMII DE PE MARGINEA DRUMULUI

Cei de la drumuri și Poliție nu știu nimic

„Pe drumul dintre Felnac și Sânpetru German se taie arborii de pe marginea șoselei într-o veselie", ne spunea zilele trecute un cititor - Palcu Sergiu. El ne-a dezvăluit că unii cetățeni din cele două localități, „înarmați" cu topoare și joagăre, taie arborii. Lemnele sunt cărate apoi cu căruța. „Sunt mulți arbori ciopârțiți, iar alții sunt retezați de la pământ", a precizat Palcu.

Cei de la Administrația Drumurilor Județene nu știau nimic despre aceste tăieri. În

urma unei verificări, Drăgoi Ioan (diriginte de șantier) ne-a declarat că a constatat la fața locului tăierea pomilor. E adevărat că majoritatea celor tăiați erau marcați de Ocolul Silvic pentru tăiere. „Acești arbori prezentau pericol de cădere în cazul unor furtuni...", spune Drăgoi. Arborii marcați urmau a fi valorificați - prin vânzare la licitație - de către Administrația Drumurilor Rutiere. Ioan Drăgoi spune că astfel de tăieri ilegale au avut loc și în anii trecuți, pe raza județului. „Poliția nu i-a prins nici astăzi însă", își amintește Drăgoi. El a mai adăugat că va face o adresă la Postul de Poliție Felnac, privind tăierile ilegale de arbori între kilometrii 112 și 117.

Cei de la Poliția Felnac spun însă că nu au cunoștință de furtul de lemn. „Poate cei de la Secusigiu... au tăiat pomii. Sau cei de la drumuri au curățat copacii de crengi", ne-a lămurit un plutonier de la Postul de Poliție Felnac.

OLIMPIU BULZAN
Foto: **ȘTEFAN MATYAȘ**

ACCIDENT MORTAL

Ieri noapte, în jurul orelor 2,00, pe D. J. 682, în afara localității Fântânele, Holiartoc Alin Cristian (20 ani), din Aluniș, conducea autoturismul Ford cu numărul de înmatriculare TT-11-LX, pe direcția Aluniș-Arad. Din cauza neadaptării vitezei la condițiile de drum mașina a derapat și a intrat într-un copac. În urma puternicului impact, a decedat în drum spre Spitalul Județean, Lemac Ileana (16 ani), din Fântânele, elevă la Liceul Industrial nr. 1 din Arad, care era pasageră în autoturism.

La închiderea ediției

PREMIERUL ADRIAN NĂSTASE DESPRE POSTURA ÎN CARE A FOST PLASAT ÎN SCANDALUL ARMAGEDON

Premierul Adrian Năstase a acordat aseară agenției MEDIAFAX, o declarație în legătură cu evenimentele din ultimele trei zile și postura în care a fost plasat în scandalul Armagedon.

Prezentăm integral declarația premierului:

"Am greșit. Nu era cazul să mă «ambalez», cum ar putea spune unii dintre colegii dumneavoastră. M-a afectat însă maniera necinstită de a proceda, de a se lansa, sub anonimat, acest atac care repetă, în fapt, teme apărute anterior în presă, pe care le-am demontat la timpul lor. Trebuia să mă aștept însă la faptul că această campanie pe care am lansat-o împotriva corupției - care nu va fi o campanie de declarații, ci una de măsuri concrete în plan legislativ și instituțional - să genereze contra-reacții. Trebuia să mă aștept ca vinovații, sau cei care se simt vulnerabili, să declanșeze, să inițieze diverse scandaluri al căror unic scop să fie acela de a mă descuraja, de a mă face să renunț. Și în țări cu vechi tradiții democratice, prim-miniștrii sunt expuși la acest gen de reacții, de acest fel. Va trebui să mă obișnuiesc și cu această idee."

Ovidiu Iane îi cere scuze lui Adrian Năstase

Ovidiu Iane, eliberat, luni, din arest, a declarat pentru PRO TV că dorește să îi ceară scuze premierului Adrian Năstase pentru "neplăcerile" pe care i le-a creat prin trimiterea raportului Armagedon II.

Într-o intervenție în direct la PRO TV, unde s-a aflat alături de Mugur Ciuvică, Iane a precizat că nu poate face afirmații detaliate pentru că se află sub anchetă, dar că declarațiile referitoare la trimiterea Raportului Armagedon II rămîn neschimbate.

Iane a precizat că nu știa, la prima audiere de vineri noaptea de la Parchet, că este filmat.

Mugur Ciuvică a precizat că nu a fost confruntat de procuror cu Ovidiu Iane, deși a solicitat ca acest lucru să aibă loc cît mai repede.

Ovidiu Iane a fost eliberat, luni, din arest, după ce Parchetul a emis un mandat de arestare pentru 30 de zile, fiind acuzat de transmitere de informații false.

Raid în discoteci

PENTRU PREVENIREA TRAFICULUI ȘI CONSUMULUI DE DROGURI...

Centrul Zonal de Combatere a Crimei Organizate și Antidrog Timișoara, Comandamentul Județean de Jandarmi și Inspectoratul Județean al Poliției de Frontieră au inițiat recent, o acțiune comună în câteva discoteci din județ și municipiu pentru prevedirea și combaterea consumului de droguri. S-a mers mai mult în localitățile de frontieră, fiind considerate cele mai expuse la astfel de practici. Colonelul **Mircea Chirilă,** șeful Centrului Zonal de Combatere a Crimei Organizate și Antidrog Timișoara ne-a precizat că: **„a fost o primă acțiune în colaborare cu jandarmii și polițiștii de frontieră. Am organizat raidul mai mult în scop preventiv pentru a cunoaște dimensiunile comiterii unor astfel de activități infracționale și, desigur, a le preîntâmpina. A fost doar un început iar de-acum vom merge pe zone concrete..."**

Sâmbătă noaptea zeci de jandarmi și polițiști de frontieră au verificat discoteca din Dorobanți și apoi au intrat și în marea majoritate a discotecilor arădene. Acțiunea celor trei instituții s-a concentrat spre prevenirea traficului și consumului de stupefiante precum, și a combaterii migrației clandestine. Raidul a fost condus de **col. Mircea Chirilă** (C.Z.C.C.O.A. Timișoara), **col. Alexandru Chiș** (comandantul unității de Jandarmi) și **mr. Constantin Daminescu** (comandantul Poliției de Frontieră).

S. GHILEA

Lansare de carte

EPISTOLA CĂTRE TIT - ghid exegetic pe textul grecesc

Ieri, în AULA MAGNA „Iuliu Maniu" a Universității „Aurel Vlaicu" a avut loc lansarea volumului EPISTOLA CĂTRE TIT - Ghid exegetic pe textul grecesc.

Autorul acestei lucrări este dl. Marian Gheorghe, licențiat în drept și teologie, nimeni altul decât consilierul primarului Dorel Popa.

Despre carte și autorul ei, aflat la debutul unei frumoase cariere au vorbit rând pe rând d-na prof. univ. dr. Lizica Mihuț, rectorul Universității „Aurel Vlaicu", prof. univ. dr. Emil Bartoș de la Universitatea Oradea, pr. prof. dr. Ioan Tulcan, decanul Facultății de Teologie din cadrul Universității „Aurel Vlaicu" și primarul Dorel Popa.

Cuvintele elogioase la adresa d-lui Gheorghe Marian au fost pe măsura efortului său: „Cartea are meritul de a fi primul ghid exegetic pe un text grecesc." (LIZICA MIHUȚ). „Cine citește cartea vede rigurozitatea cercetării teologice" (EMIL BARTOȘ). „După 1989, nu au fost lansate prea multe cărți de acest gen, pe coordonate spirituale care să ducă la adevărata înțelepciune" (IOAN TULCAN). „Cartea arată criticilor că autorul poate și vrea să convingă" (DOREL POPA).

După ce a mulțumit vorbitorilor pentru cuvintele adresate, dl. Gheorghe Marian nu a uitat nici asistența numeroasă, în rândurile căreia se aflau și d-nii Bognar și Voicu - cei doi viceprimari ai municipiului, precum și un mare număr de prieteni și colegi de-ai săi.

„Cartea aceasta este un vis de-al meu de dinainte de a mă naște. Vă mulțumesc că ați venit la acest demers singular în România și că astfel vă pot împărtăși și dumneavoastră din bucuria mea", a mărturisit dl. Gheorghe Marian.

NICOLAE OPREAN
Foto: ȘT. MATYAȘ

2,5 miliarde de lei - pentru rețele de apă și pietruiri de drumuri

Consiliul Județean Arad a primit, recent, din fondul special pentru pietruire de drumuri și alimentări cu apă, suma de 2,5 miliarde lei, repartizați astfel: un miliard pentru apă și 1,5 miliarde pentru drumuri.

Vicepreședintele Gheorghe Falcă și-a exprimat nemulțumirea față de aceste sume: „Pentru alimentări cu apă am fi avut nevoie de 55 de miliarde, iar pentru pietrăiri 23 de miliarde. Astfel că, deși avem începute câteva lucrări de alimentare cu apă și șase au fost licitate, ne aflăm în imposibilitatea de a repartiza banii. Din cauza sumei foarte mici, nu știm cui să-i dăm, pentru că nu ajung."

Referitor la pietruiri, situația este cam aceeași: multe priorități, puțini bani. „Vă dați seama că din banii pe care i-am primit nu putem pietrui decât doi kilometri de drum, și necesarul este mult mai mare", declară Gheorghe Falcă.

SORINA AMBRUȘ

MARȚI, 22 IANUARIE 2002

TVR 1

7,00 Jurnalul de dimineață
7,30 Strict necesar. Magazin
(●) 8,20 Domnișoara Zorro - s. rel.
9,10 Iartă-mă!
10,10 Niciodată nu e prea târziu - s. rel.
11,00 TVR Timișoara
13,00 Ghici cine vine la tine? - rel.
14,00 Jurnalul de prânz
14,30 Puncte cardinale
15,00 Față în față - rel.
16,00 Kronika
17,00 Feminin
(●) 17,45 Geena Davis - s.
18,20 Corect
(●) 18,30 Soția mea, copiii mei - s.
19,15 Avanpremieră. Știri. Sport
19,35 Becker - s.
20,00 Jurnal. Meteo. Sport
20,30 Powder - dramă, SUA, 1995
22,25 Amprente
22,35 Frontal
23,35 Jurnalul de noapte
0,05 Lumea dansului
1,05 Feminin - rel.
1,50 Jurnal. Meteo. Sport - rel.
2,20 Puncte cardinale - rel.
2,50 Istorie polemică - rel.

TVR 2

7,05 Drumul spre Avonlea - s. rel.
7,45 Poftă bună cu Petrișor!
8,05 Desene animate
9,25 Gata cu fumurile!
9,30 Călătoria lui Allen Strange - s.
10,00 Prietenii lui Piticot - rel.
10,45 Tată, am încurcat-o! - s.
11,10 Bărbați, la cratiță! - rel.
12,05 Răscruci - rel.
12,35 Afaceri la cheie - rel.
13,10 Poftă bună cu Petrișor! - rel.
13,25 Știri
13,30 Piramida
14,00 Des. animate
15,15 Toți împreună
16,00 Tribuna partidelor politice
16,30 Ferma - rel.
17,30 E dreptul tău!
17,55 Știri
18,00 Gata cu fumurile!
18,05 Cinematograful, o istorie vie
19,05 Drumul spre Avonlea - s.
20,00 Tată, am încurcat-o! - s.rel.
20,25 Gata cu fumurile!
20,30 Piramida
21,10 În plină acțiune - s.
22,00 Telejurnal
22,30 Coroana de foc - istoric, România, '90
0,10 Cinematograful, o istorie vie - rel.
1,05 Palete - rel.
1,35 Teatru TV: rel.
3,45 Telejurnal - rel.

PRO TV

7,00 Bună dimineața!
8,00 Știrile ProTv - Ziarul dimineții tale
9,00 Tânăr și neliniștit - rel.
9,55 .Ro - rel.
10,00 Melrose Place - s.
11,00 Profeții despre trecut - rel.
12,00 Părinți la Hollywood - rel.
12,30 Cei mai frumoși ani - s.
13,30 Expertul - s.
(●) 14,15 Frăția cu întunericul - polițist, SUA, 1992 - rel.
16,00 Tânăr și neliniștit - s.
17,00 Știrile Pro Tv
17,35 Vremea
17,40 Pro Tv te ascultă ce vezi
17,45 Teo
19,00 Știrile Pro TV
19,50 Sport
19,55 Vremea
20,00 Urmărire generală
(●) 21,00 Răzbunare fără limite - s.
22,00 Știrile Pro Tv
22,40 .Ro
(●) 22,45 Controversele unui caz celebru - dramă, SUA, 1995
(●) 1,15 Să înceapă petrecerea - comedie, SUA, 1994
3,00 Fotbal: Meci Divizia Națională - rel.

TV ACASĂ

7,00 Știrile de Acasă - rel.
7,30 Doctorul casei - rel.
8,00 Vei fi a mea, Paloma - s.
9,00 Prima dragoste - s. rel.
* Căsuța poveștilor
10,00 Betty cea urâtă - s. rel.
10,50 Betty cea urâtă - dezvăluiri din culisele serialului
(●) 11,40 De 3x femeie - rel.
12,15 Dădaca - rel.
12,40 Salome - rel.
13,30 Ramona - s.
15,00 Războiul pasiunilor - s.
15,50 Căsuța poveștilor
16,00 Dragoste nebună - s.
17,30 Vei fi a mea, Paloma - s.
18,30 Știrile de Acasă
* Vremea de Acasă
19,00 Prima dragoste - s.
20,00 Amor de cățel - s.
(●) 20,50 De 3 x femeie
22,00 Salome - s.
22,50 Dădaca - s.
23,15 Știrile de Acasă - rel.
23,45 90-60-90 Fotomodele - s.
0,35 Sânge din sângele meu - s.
(●) 1,15 De 3 x femeie - rel.
2,25 Muzica de acasă, muzica nopții
3,30 Acasă la români, cântă-mi, lăutare! - rel.

HBO

8,00 A 16-a rundă - dramă, SUA, 1999
10,25 Etajul 13 - SF, SUA, 1999
12,05 O iubire fără sfârșit - dragoste, SUA, 1998
14,00 Studio 54 - dramă, SUA, 1998
15,40 Duminica, pierzi sau câștigi - dramă, SUA, 1999
18,15 Dragoste și afrodisiace - muzical, SUA, 1991
20,00 Chili con carne - comedie, Franța, 1999
21,45 Mavis și sirena
22,00 Camarazi de război - s.
23,00 Pașaport spre închisoare - dramă, SUA, 1999
0,40 Carnavalul sufletelor - horror, SUA, 2000

PRIMA TV

7,00 Impact
7,30 Real Tv- rel.
8,00 Prima Mix!
13,00 Camera de râs - rel.
14,00 Des. animate: Rambo
14,30 Tradițiile românilor - rel.
15,00 În căutarea dreptății - s. rel.
16,00 Impact
16,30 Vânătoarea comorilor - s. rel.
17,30 M.A.S.H. - s.
18,00 Focus
18,55 Focus special
19,05 Camera de râs
19,30 Real TV
20,00 Copiii spun lucruri trăsnite
21,00 Anna Karenina - dramă, SUA, 1997
23,00 Focus Plus
23,30 M.A.S.H. - s. rel.
0,00 Vânătoarea comorilor - s.
1,00 Camera de râs - rel.
1,30 Real TV - rel.

TELE 7 ABC

7,35 Știri
7,50 Muzică
10,00 Tentații - rel.
10,30 Des. animate
12,00 Apel: Crima - s. rel.
13,00 Cântecul și casa lui
14,00 Martor în lumea celebrității - thriller, SUA, 1994 - rel.
15,30 Documentar - rel.
16,05 As show - rel.
17,00 Reporter - rel.
18,00 Documentar
18,30 Telejurnal
19,00 Documentar
19,30 Cuibul de viespi - dramă, România, 1986
21,30 Apel: Crima - s.
22,25 Reporter Tele 7
23,00 Documentar - rel.
23,30 Știri
23,45 Muzică

ANTENA 1 – TV ARAD

6,00 Magazin sportiv
6,30 Știri TVA
7,00 Observator
7,50 Sport
8,00 Casa de pe plajă - s.
10,00 Un bărbat pe zi
11,00 Îmbrățișări pătimașe - s.
12,00 Marius Tucă Show
13,00 Știrile amiezii
13,20 Amintirile unui pelerin - s.
(●) 14,00 Comando spațial - f. rel.
16,00 Divertisment
16,30 Publicitate, Promo
16,45 Știri TV Arad
17,15 Milagros
19,00 Observator
19,50 Sport
20,00 Brigada Mobilă - s.
(●) 20,30 Piraților din Caraibe- av.s.
21,57 Publicitate, Promo
22,00 Marius Tucă Show
23,00 Observator
23,15 Ediția de noapte tva
23,30 Sport
(●) 23,40 Calendarul morții - act., SUA
1,30 Observator
2,30 Amintirile unui pelerin - rel.
3,00 Cafeaua cu sare - s.rel.
5,00 Milagros - s.rel.

TV RCS

8,30 Cafeaua de dimineață
9,30 Des. animate
10,00 Mistere și farmece - doc.
10,30 Maniac Mansion - comedie
11,00 Știri RCS
11,45 Film artistic
13,15 Trei destine - s.rel.
14,00 Știrile RCS
14,35 Odiseea- film doc.
15,00 Trei destine - s.
15,45 Film artistic
17,15 Documentar
17,45 Emis. con viețuiri
18,15 Știri RCS
19,00 Documentar
19,52 Dedicații muzicale
20,00 Atitudini - talk show
22,00 Știrile RCS
22,35 Film artistic
(▲) 24,00 Erotica

RADIO EUROPA FM (89,3 MHz)

6,00-10,00 Deșteptarea - cu Gabi Dobroiu (7,00 Jurnalul de dimineață); 10,00 Europa Express cu George Zafiu; 13,00 Jurnalul de prânz; 13,30 România în direct cu R. Turcescu; 14,00 Drum cu prioritate cu Radu Constantinescu; 18,00 Jurnalul de seară; 18,30 Interviurile Europa FM; 19,00 Clubul de seară cu Denis Ciulimaru; 22,00 Jurnalul de noapte; 22,30 Infomania cu Dan Goanță; 23,00 Europa lângă tine.

RADIO PRO FM (92,1 MHz)

5,00 - 5,30 BULETIN DE ȘTIRI la fiecare sfert de oră; **5,30 - 7,00 PRO FM PÂNĂ LA UNU** - cu Ramon Cotizo; **7,00 - 10,00 PRO FM PÂNĂ LA UNU** - cu Flavius Esnican; **10,00 - 13,00 PRO FM PÂNĂ LA UNU** - cu Mihai Dobrovolschi; **13,00 - 14,00 13-14 CU ANDREI** - cu Andrei Gheorghe; **14,00 - 17,00 POFTIM PRO FM** - cu Cătălin Lăpușcă; **17,00 - 19,00 PRO FM E AICI** - cu Cristi Schnebli; **19,00 - 22,00 ASCULTĂ-ȚI MUZICA!** - cu Andi Moisescu; **22,00 - 23,00 MUZICA GREA** - cu Cristi Tabără și Andi Moisescu; **23,00 - 2,00 PRO FM BY NIGHT** - cu Vlad Craioveanu

RADIO ARAD & RADIO CONTACT (99,1 MHZ)

6,00 Lupta cu somnul; 8,00 Matinal café; 10,00 Tovarășii mei; 12,00 Pulsul zilei; 14,00 Radio Deutsche Welle; 15,00 Muzica așa cum vrei; 17,00 Radio Vocea Speranței; 18,00 Radio France International; 19,00 Bujor Buda și invitații săi; 20,00 Bună seara, Arad!; 21,00 Seară de seară; 23,00 Teoria iubirii - DJ Armand; 0,00 Contact FM

RADIO TIMIȘOARA

6,00 Ceasurile dimineții
8,00 Muzică populară cu dedicații
9,00 Cânt din suflet
10,00 De zece ori România
11,00 Pop matineu
12,00 Miez de zi la polul vest
13,00 Emisiune în limbile minorităților
16,00 Actualitatea în 60 de minute
17,00 Carusel cultural
18,00 Actualitatea radio
18,05 Dor de Eminescu
21,00 Curierul de seară

RADIO SEBIȘ

6,00-9,00 Cronica cârcotașilor - (p)
9,00-10,00 Precinie, precinie - muzică populară
10,100-12,00 Cafeaua de zece
12,00-15,00 „21" Expres
15,00-16,00 Bună ziua oameni buni - muzică populară cu dedicații
16,00-19,00 Meridian „21"
17,00-18,00 Terra 2000
19,00-20,00 Sus paharul, fiecare! - muzică populară și dedicații
20,00-22,00 E seara ta!
22,00-23,00 Lecții particulare - (p)
23,00-06,00 „21" Night Hits
Știri: 6,00; 7,00; 9,00; 11,00; 15,00
Jurnale: 8,00; 13,00; 18,00

Redacția Adevărul nu își asumă răspunderea pentru modificările ulterioare intervenite în programele Radio - TV

„CÂND VOCILE NU SUNT COERENTE, SUNT MAI UȘOR DE ASTUPAT"

Interviu cu ALEXANDRU SASSU, vicepreședintele PD

- D-le Sassu, președintele PD, Traian Băsescu și premierul Adrian Năstase se află într-o competiție pentru câștigarea unei imagini cât mai favorabile în care fiecare pare să supraliciteze în luările sale de poziție. Cum vedeți dvs. această competiție?

- Eu am văzut în presă, acum o lună, un studiu în care erau adunate, pur și simplu, numerele de apariție la posturile TV ale politicienilor și ale partidelor politice. Dacă țin eu bine minte, guvernul și partidul de guvernare aduna vreo 300 de minute, față de aproximativ 20 de minute ale PD. Dacă vă uitați la emisiunile TV și le luați pe fiecare în parte, veți observa că guvernul numai la meteo nu apare ...

- Ceea ce spuneți dvs. se referă la accesul politicienilor la mass-media. Eu mă refer la sensul luărilor de poziție din ultimul timp, de exemplu la poziția față incompatibilitățile consilierilor locali din București și mai apoi din țară.

- Cererile de care vorbim sunt consecințe ale cererilor conducerii PD și nu ale președintelui Traian Băsescu. Nu sunt nici măcar cereri de ultimă oră ci se referă la decizii luate de mai bine de un an, când am pus în prim-plan eradicarea corupției în viața politică. Sigur, există o competiție și este normal ca ea să existe între partide aflate în opoziție. Acuitatea și notele înalte care se folosesc rezultă și din problematica care este foarte acută. Nu este vorba doar despre ceea ce se întâmplă la nivelul capitalei, este vorba de ce se întâmplă în viața economică, socială și politică din România. PSD-ul nu mai este practic interesat de poziția nimănui, a ajuns să sfideze pe toată lumea și să ia orice fel de decizie fără să țină cont de nimic. Dacă PSD-ul a început ca partid minoritar, la ora actuală are o majoritate guvernamentală și nu mai are practic nevoie nici de UDMR. Acest lucru îi dă accente foarte puternice de partid unic.

- Totuși, în ultimele luni, față de ceea ce s-a întâmplat în trecut, în centrul disputei se află două persoane - Năstase și Băsescu - în timp ce partidele politice au pierdut din pondere ...

- Este un fapt real, dezbaterile s-au deplasat spre persoane. Nu este doar vina politicienilor, și presa pune accent pe ceea ce fac unele personalități mai mult decât pe viața partidelor politice sau a instituțiilor. Este o tentație care mi se apre pe undeva normală, dar care aduce și deservicii vieții politice. Într-adevăr, parcă românii așteaptă un Mesia care să-i salveze, dar părerea mea este că partidele ar trebui să fie preocupate de acest lucru.

- Aveți două experiențe de opoziție, una până în 1996 și alta acum, după anul 2000. Credeți că opoziția contează mai puțin în această legislatură?

- Da, în primul rând pentru că procentele pe care le-am obținut în alegeri sunt mai mici. Atunci discutam despre un raport putere/opoziție de apróximativ 53 la 47, acum discută de un raport de 60 la 40. Opoziția de acum nu este deloc unită, fiecare are propriile obiective, în timp ce în anul 1994 exista deja o alianță și ne comportam ca o opziție unită. Evident, atâta vreme cât vocile nu sunt coerente, este mai ușor să le astupi.

- Credeți că PD și PNL vor face o alianță preelectorală înainte de 2004?

- Mi-e greu să analizez acum acest lucru, dar nu cred că se va întâmpla așa.

- Ați declarat că veți încerca să

suppliniți absența unui deputat PD de Arad. În ce fel o veți face?

- Eu am spus că ceea ce voi încerca cu colegii mei de aici va fi să existe o voce care să-i reprezinte pe alegătorii care au votat PD la Arad. Din motive independente de voința PD, aceștia se trezesc acum fără reprezentare. Însă nimeni nu poate suplini absența unui deputat ales, nimeni nu poate veni din altă circumscripție și să reprezinte județul. Eu nu-mi propun așa ceva, voi încerca doar ca unele problematici ale județului sau politici pe care vrea să le susțină PD Arad să fie promovate.

- Ce se va întâmpla, concret, în urma întâlnirii cu pensionarii de la Arad?

- Le-am spus că vom susține punctele lor de vedere, deși le-am spus cinstit că nu cred că vom reuși să promovăm interesele lor. Rezolvarea intereselor lor - absolut legitime - înseamnă o cheltuială mare, pe care guvernul nu este dispus să o facă.

FLAVIUS GHENDER

STRUCTURA DE CONDUCERE DIN PNȚCD ARAD

După cum vă informam în ziarul nostru de ieri, Conferința județeană PNȚCD a votat cu o largă majoritate pentru moțiunea Claudiu Cristea (de fapt singura moțiune aflată în competiție). Pentru informarea cititorilor, publicăm noua structură de conducere a organizației țărăniștilor arădeni, rezultată în urma alegerilor.

PREȘEDINTE: Claudiu Cristea

PREȘEDINTE DE ONOARE: Vasile Ciobancan

SECRETAR GENERAL: Ionel Costin

VICEPREȘEDINȚI: Marcel Chișcan, Cosmin Galu, Alin Gherga, Petru Horga, Ioan Hui, Ovidiu Marian, Aurel Mladin, Nicolae Mladin și Alexandru Nistor.

MEMBRI DELEGAȚIA PERMANENTĂ: Dan Artimon, Adrian Biro, Mihai Cărăbaș, Cristian Crăveanu, Adela Cristea, Silviu Dascăl, Viorel Dolha, Dumitru Jura, Mircea Luca, Doina Mîndru, Silvia Mârnea, Valer Matiș, Ioan Mecheș, Eugen Miculiț, Roman Mihiț, Marinel Nedelcu, Doina Teodorescu, Horea Timiș, Zlator Tzmor, Marius Zaslo.

Delegația Permanentă mai cuprinde și 9 membri supleanți.

DORU SINACI

Președintele PRM Ususău a trecut cu toată organizația la PUR

Dl. Viorel Popina, vicepreședinte PUR Arad și responsabil de zonă (Valea Mureșului), ne-a informat că **„dl. COSTEL SAFIRA, președinte PRM USUSĂU și, totodată, consilier local și-a dat demisia din PRM și a trecut cu toată organizația la PUR. Este încă un pas înspre întărirea Organizației județene PUR în această zonă a județului Arad. Dl. Costel Safira a semnat aderiunea la PUR la recenta Conferință Județeană a organizației."**

D. S.

PSM ÎȘI REFACE ORGANIZAȚIILE DIN JUDEȚ

Președintele PSM Arad, Mihai Lelik a făcut în acest week-end mai multe deplasări în localitățile din județ pentru a reorganiza filialele partidului. Astfel, Mircea Șiclovan se va ocupa de reorganizarea PSM Vladimirescu iar Pavel Erdei va face același lucru la Păuliș. În comuna Ususău, Georgel Tomescu a fost reconfirmat în funcția de președinte. Mihai Lelik speră să reușească, până la primăvară, înființarea unei filiale PSM și la Lipova. Lelik a anunțat câteva „decizii importante pentru PSM Arad" în cadrul Biroului C.J. de miercuri.

F.G.

UDMR ARAD VREA PROTOCOL PE PLAN LOCAL CU PARTIDUL DE GUVERNĂMÂNT

În contextul negocierilor pentru semnarea unui nou protocol de colaborare între conducerile centrale ale PSD și UDMR, mai mulți președinți ai UDMR din teritoriu au cerut să fie semnate protocoale și la nivel județean. Acestea ar fi necesare, în opinia lor, pentru a stabili clar prioritățile locale și un plan comun de acțiune.

Ulterior, după unele discuții cu conducerea PSD în acest sens, s-a hotărât ca semnarea protocoalelor de colaborare la nivel județean să fie lăsate la latitudinea organizațiilor județene. Președintele UDMR Arad, Kiraly Andras ne-a declarat că își dorește un astfel de protocol la Arad și că urmează să aibă o discuție cu conducerea PSD Arad în acest sens.

F.G.

PRM ARE ORGANIZAȚIE LA ZIMANDUL NOU

Nicoară Creț, președintele PRM Arad a participat sâmbătă la constituirea organizației PRM Zimandul Nou. **„Am mai încercat să înființăm o organizație și în această localitate, de unde aveam mai multe mesaje de simpatie, dar abia acum am reușit acest lucru"** a spus președintele PRM Arad. Cei 26 de participanți la adunare l-au ales pe Viorel Nistor pentru funcția de președinte.

Duminică, președintele Nicoară Creț a participat la o întâlnire cu membrii de partid în localitatea Vârfurile. Profitând de prezența unui deputat în zonă, simpatizanții PRM dar și alți cetățeni au participat la o întâlnire cu acesta pentru a-și prezenta problemele și nemulțumirile. La această întâlnire a participat inclusiv primarul pedeserist din loalitate.

F.G.

SCHIȚĂ A ACTUALEI DINAMICI POLITICE

(Urmare din pagina 1)

Singurul partid care a înregistrat în acești ani un progres evident este PDSR. Nu o spun eu, o spun faptele care demonstrează consecvența și dorința de perfecționare continuă, de angajare și coordonare a programului său cu ale social-democrației occidentale.

Încă fiind în opoziție, analiștii și oamenii politici străini au luat act de evoluția pozitivă a acestui partid, iar după câștigarea alegerilor și instaurarea guvernului Adrian Năstase a dat dovadă de consecvență, de seriozitate și **hotărâre în conducerea țării, în respectarea înțelegerilor cu organismele europene și internaționale. Nu mai este cazul să enumerăm toate succesele pe plan extern, întâlnirile avute de președintele României domnul Ion Iliescu și de primul ministru domnul Adrian Năstase, de prestația diplomației românești care ne-au deschis porțile spre penetrarea structurilor euroatlantice. Sigur, mai sunt multe criterii de îndeplinit, dar semnalele interne date de guvern și răspunsurile externe ne sunt favorabile.**

Ca un partid social-democrat **și-a asumat răspunderea protejării celor mai defavorizate categorii sociale, cu acel venit minim garantat, cu subvenționare la energie, cu unele facilități pentru agricultori și pentru întreprinderile mici și mijlocii. Sunt doar semnale pozitive care demonstrează hotărârea acestui guvern de a îndeplini programul prezentat de PSD în campania electorală și programul de guvernare.**

Ce se întâmplă la Arad este atipic pentru acest partid. Cum atipic este și cel care se mai consideră președintele organizației județene - Avram Crăciun.

În opinia liderilor arădeni,

NOUL PNL VA FI O STRUCTURĂ MAI PUTERNICĂ ȘI MAI EFICIENTĂ

Reprezentanții PNL și ApR s-au întrunit la București, în cadrul unui Congres comun, pentru a definitiva procesul de fuziune inițiat cu câteva luni în urmă. Cu mai puține sau mai mari dificultăți, Congresul a fost precedat de semnarea unor protocoale de fuziune la nivel județean. Vă prezentăm opiniile liderilor politici ai noului PNL în legătură cu însemnătatea acestui act politic.

TITUS GHEORGHIOF (președintele PNL Arad): „Este un lucru bun"

„Este un lucru bun când încercăm să aducem pe scena politică mai puține partide, dar mai puternice și mai bine structurate, cu o calitate superioară a membrilor. Sper ca fuziunea cu ApR să îndeplinească această funcție. ApR a demonstrat la alegerile locale - în care au contat mai mult persoanele decât partidul - că are o structură solidă în teritoriu și că are oameni de valoare. Eșecul de la alegerile generale se poate datora existenței prea scurte pe scena politică românească și statutului doctrinar neclar. Vom vedea acum în ce măsură vor reuși să devină compatibili membrii celor două partide din punct de vedere ideologic, dacă vor reuși să se integreze trup și suflet. Cred că vor fi probleme cu cei care provin de PDSR, care au trecut deja prin mai multe partide, dar cei care au făcut pentru prima dată politică la ApR se vor integra mult mai ușor."

GAVRIL POPESCU (vicepreședinte PNL Arad, fost președinte al ApR Arad): „Fuziunea este importantă pentru coagularea forțelor de centru-dreapta"

„Din punct de vedere politic, fuziunea este importantă pentru procesul de coagulare a forțelor politice din zona de centru și de dreapta a scenei politice românești. Scopul este acela al creării unui pol de opoziție care să contrabalanseze PSD-ul și care să se prezinte cu șanse reale de succes la alegerile viitoare. Pe lângă acest fapt, este important că oamenii politici au înțeles că trebuie să treacă peste orgoliile personale pentru a intra într-o structură mai puternică, care să poată să formeze o opoziție reală. În acest sens, vor urma și alți pași, prin atragerea altor partide, care corespund cu PNL din punct de vedere politic și doctrinar."

FLAVIUS GHENDER

Descinderea Arterm în Piața Solară

UN FIASCO TOTAL

Ieri dimineață, la șapte și jumătate, în fața intrării în Piața Solară din Micălaca s-au adunat câteva zeci de persoane. Societatea Arterm, care se zbuciumă de câteva luni bune să preia administrația pieței, și-a trimis un reprezentant la fața locului, spre a rezolva, o dată pentru totdeauna, problema. Reprezentanții Sindicatului „Solar" însă, care la ora actuală administrează spațiul comercial respectiv, nu vor cu nici un chip să părăsească zona. **Ilie Cercel și Nelu Ianc,** liderii sindicatului „Solar", au declarat: **„Nu avem de gând să ieșim din piață până nu vom vedea o hotărâre judecătorească în acest sens. Arterm spune că noi stăm aici ilegal. Dacă susține acest lucru, societatea nu are decât să ne dea în judecată și să-și demonstreze afirmațiile."**

Cum conducerea Arterm consideră că nu are nici un rost să dea în judecată Sindicatul „Solar", fiindcă este în mod cert proprietara clădirilor din piață și are dreptul, astfel, să administreze spațiul, scandalul tergiversează la nesfârșit.

Ieri au fost prezente, la intrarea în piață, inclusiv Poliția și Jandarmii. Reprezentanții acestor instituții nu știau mai nimic despre amănuntele conflictului dintre Arterm și Sindicatul „Solar". Dumnealor - am aflat - veniseră în zonă doar pentru a preveni izbucnirea unui conflict. Iar după ce liderii „solarilor" i-au introdus pe toți cei de față în „tainele" disputei, părților „beligerante" li s-a sugerat să se așeze la masa tratativelor.

Astfel, **Ilie Cercel,** unul dintre liderii Sindicatului „Solar", s-a deplasat la sediul Arterm, spre a discuta cu conducerea societății. **„Și acesta fiindcă** - spune el - **nici unul dintre cei ce cârmuiesc Arterm-ul nu a catadicsit să vină în piață să stea de vorbă cu noi."**

La sediul „Arterm", în prezența celor trei directori ai societății, **Doru Câmpan, Ioan Crișan,** respectiv **Cornel Bobancu,** Ilie Cercel și-a prezentat din nou poziția care nu admitea replică: **„Nu ieșim din piață până nu vedem o hotărâre judecătorească în acest sens."** Văzându-se dator să ia atitudine, Cornel Bobancu a afirmat: **„Păi dumneata, dacă vezi că ți-a invadat cineva grădina, soliciți o hotărâre judecătorească pentru a-l da afară sau îl apuci de piept pe intrus și îl arunci, pur și simplu, peste gard?"** Răspunsul liderului de sindicat a fost: **„Aici, altfel stau lucrurile. Practic, Arterm stăpânește doar construcțiile din piață, or noi stăm pe pământul de sub acestea, respectiv pe domeniul Statului Român. Dacă vreți să ocupați piața, puteți începe prin a vă urca pe acoperișul acesteia."**

Văzând că discuțiile iau o turnură nu tocmai ortodoxă, Cornel Bobancu a găsit cu cale să suspende „negocierile" cu echipa d-lui Cercel.

Conflictul, așadar, s-a încheiat tot în coadă de pește. S-a ales praful și pulberea de intenția Arterm-ului de a prelua Piața Solară. Cât despre conducerea Arterm, văzând că nu poate cu nici un chip să-i facă pe „Solari" să priceapă că nu mai pot administra pe mai departe piața, a hotărât să organizeze cât mai repede o ședință de consiliu de administrație, în care să stabilească posibilitatea acționării lor în judecată.

Până una, alta, Arterm pierde bani în continuare, iar Sindicatul Solar, până ce se va alege ceva din toată tărășenia, continuă să câștige. Chiar dacă Ilie Cercel a spus: **„Bulibășeala asta a făcut să ne scadă bine vânzările, iar unii oameni nici nu mai cred că există o piață în Micălaca. Am fost întrebați de foarte mulți dacă aici mai stăm aici sau nu."**

Cei trei directori ai Arterm consideră că orice discuție cu sindicaliștii este inutilă, atâta timp cât documentele vorbesc de la sine

Foto: **V. MUSCA**

EUGENIA BĂRDAȘ

Din această săptămână

ARĂDENII VOR RECEPȚIONA TVR TIMIȘOARA REGIONAL PE FRECVENȚA TVR 2

Începând de vineri, 25 ianuarie, studioul teritorial al televiziunii publice TVR Timișoara, lansează programul regional cu emisie zilnică între orele 18,00 și 20,00 pe frecvența canalului TVR 2.

Ieri, o parte din conducerea TVR Timișoara, reprezentată de **Brândușa Armanca,** director și **Octavian Manciu** (responsabil la departamentul știri), au susținut o conferință de presă la Universitatea „Aurel Vlaicu" din Arad, în care au prezentat succint în ce constă noul program.

Vorbind despre însemnătatea acestui eveniment, **Brândușa Armanca** a spus că este prima oară în istoria televiziunii din România când se înființează un astfel de program regional.

Grila noului program va cuprinde atât emisiuni cu pronunțat caracter informativ (Știri regionale, Pe față, În prelungiri) cât și dezbateri pe teme de actualitate (Economia încotro, Timpul legii, Rural XXI, Grădina tranziției, Dilemele culturii).

Programul regional va fi conceput de așa manieră, încât să răspundă așteptărilor locuitorilor din județele unde va fi recepțat: Arad, Timiș, Caraș-Severin și Hunedoara. În Arad acest lucru va fi posibil datorită colaboratorilor Sorin Trocan, Lili Trocan și Vasile Obșitoș.

Nu în ultimul rând, Brândușa Armanca spunea că poate în acest fel „încercăm să reparăm acum ruptura care există în mod nejustificat între orașele acestei zone."

Colegii noștri din Timișoara și-au exprimat speranța că noul program regional va putea contribui la o apropiere a tuturor celor care lucrează în media, fie ea presa scrisă, radio sau televiziune, apropiere, din care primul câștigător va ieși cetățeanul.

C. TRIF

Control de rutină la Poliția de Frontieră Arad

Începând de azi, vreme de o săptămână, Grupul de control al Ministrului de Interne se va afla la Arad unde va verifica și analiza întreaga activitate a Inspectoratului județean al Poliției de Frontieră din perioada aprilie 2001 și până în prezent.

Cei 10 inspectori de la București vor fi prezenți atât la sediul IJPF Arad, din strada Mărășești, cât și în punctele de frontieră.

„Nu va fi omis nimeni. Toți, de la portar la inspector-șef, trebuie să răspundă la întrebările legate de activitatea lor din 2001", ne-a informat surse din cadrul IJPF Arad.

Ultimul control de rutină la IJPF Arad a fost efectuat în luna aprilie a anului trecut. După finalizarea lui, au fost trasate o serie de sarcini. „Cei zece", care de astăzi intră în șut vor analiza modul de realizare a celor directive.

N. OPREAN

Sindicatul Democratic din Învățământ deplânge

AMESTECUL CONSILIILOR LOCALE ÎN ACTIVITATEA DIDACTICĂ

Sindicatul Democratic din Învățământ Arad și-a ales o nouă conducere, în conferința județeană, din 19 ianuarie. Prezența sindicaliștilor la conferință a fost de 100%, în mijlocul lor fiind și prof. Aurel Cornea, președintele Federației Sindicatelor Libere din Învățământ, la care SDI este afiliat. De asemenea, a fost prezentă și conducerea Inspectoratului Școlar Județean Arad. La conferința de presă organizată ieri, la sediul SDI, a fost anunțată noua conducere a organizației arădene pentru următorii 4 ani - prof. **Ștefan Balița** (lider), **Maria Pondiche** și **Dan Tenășescu** (vicelideri), înv. Virgil Mureșiu; prof. Alexadru Tripa, ed. Maria Lugojan, Olimpia Funar, prof. Adrian Sima, prof. Doina Nicolăiță, prof. Nicolae Vidican (membri în Biroul Operativ și responsabil cu anumite sectoare).

La conferința județeană, Biroul Operativ al SDI a analizat activitatea sindicală în mandatul încheiat. Printre realizări, prof. Balița a enumerat: vegherea asupra respectării legalității în învățământ, trei creșteri salariale în patru ani, intervențiile sindicale pentru menținerea în funcție a imobilelor destinate învățământului (6-7 clădiri).

Nemulțumirea majoră a liderului sindical și a salariaților din învățământ în general se referă la acordarea tichetelor de masă. „Nici până la ora actuală, nu s-a clarificat total această problemă. Promisiuni sunt, însă fonduri nu sunt suficiente. Prin intervențiile noastre, am găsit resurse pentru 80% din valoarea tichetelor de masă", declară prof. Balița.

O altă nemulțumire are ca obiect „amestecul Consiliilor Locale în problema salarizării personalului din învățământ". Din cele afirmate de liderul Balița, au existat cazuri în care autorităților locale le-au blocat acordarea salariilor. De exemplu, Primăria Secusigiu, unde profesorii au fost amenințați că nu își primesc banii până nu curăță curtea școlii.

Printre prioritățile SDI în viitorul apropiat se numără reglementarea salarizării în învățământul special și semnarea contractului Colectiv de Muncă la nivel de județ.

CĂTĂLINA LATU

Romtelecom - Acuzat de neseriozitate

Florian Fărcuța din localitatea Archiș s-a adresat printr-o scrisoare redacției ziarului nostru relatându-ne faptul că este nemulțumit de serviciile Romtelecomului.

„În luna septembrie - spune reclamantul - am depus o cerere pentru instalarea unui post telefonic. De la Romtelecom ni s-a spus că pentru acest serviciu trebuie să plătim 580 mii lei. Am fost de acord, dar la instalarea telefonului, în luna octombrie am primit vestea că până data de 30 octombrie 2001 se fac reduceri. Acum, după ce ne-am instalat, pe factura trimisă, aceștia ne cer diferența de bani, de la 290 mii lei, cât am plătit atunci. Ceea ce mă deranjează este că Romtelecom nu s-a ținut de cuvânt."

Luând legătura cu **d-na Liliana Horvat** - șef birou marketing-vânzări am aflat că factura a fost bine întocmită. **„Dacă în continuare abonatul are dubii, să ne sune sau să ne scrie. Avem și un ghișeu pentru reclamații în incinta Oficiului Comercial nr. 1 din B-dul Revoluției 16-18, unde poate fi lămurit."**

NADIA BODRAN

14 miliarde de lei pentru recensământ

Pentru organizarea recensământului, care va începe în luna martie a acestui an, Consiliului Județean i-au fost repartizate 14 miliarde de lei. Banii vor fi împărțiți Comisiei Județene de Recensământ și primăriilor din județ, în prima ședință a Consiliului Județean Arad!

Reclamații pe adresa Arterm

MAI MULȚI CETĂȚENI SUSȚIN CĂ AU PRIMIT FACTURILE ÎNCĂRCATE

În ultimele zile, mai mulți administratori de blocuri ne-au sesizat referitor la facturile pe care le-au primit de la Arterm. Ei spun că, la apă caldă și căldură, nota de plată le-a fost încărcată cu aproape 60% mai mult față de ceea ce arată contoarele.

„Nu înțeleg - spune unul dintre reclamanți - cum se poate așa ceva? Eu cred că ne încadrează nouă și pierderile de apă din rețea. Altfel nu pot să-mi explic."

Pentru a limpezi situația am luat legătura cu **Ioan Crișan** - director de coordonare și organizare în cadrul Arterm: **„Nu cred că facturile au fost în disconcordanță cu ceea ce scrie pe contoare. Numai în cazul în care acestea sunt defecte. Pierderile de apă nu pot fi adăugate, pentru că facturarea este dată de indexul contorului. Explicația la ce se întâmplă este prețul mare și consumul. Însă dacă ei consideră că este ceva în neregulă pot să ni se adreseze și verificăm."**

N. BODRAN

„Adevărul", în dialog cu cititorii

CREDIBILITATEA PRESEI

„Un angajat cu studii superioare la Consiliul Județean Arad (este cazul fiicei mele, ne scrie d-na Maria Oprișan) are un salariu de 3.090.000 lei și primește în mână 2.100.000 lei. De ce dv. informați eronat populația publicând cifre mult mai mari? Sunt abonată de câțiva ani la ziarul dvs. și mă întreb care este adevărul despre salariile de care vorbiți? Poate sunt 2-3, sau chiar 10 funcționari cu câștiguri mari, dar atunci spuneți acest lucru fără să generalizați."

Stimată doamnă, este regretabil să puneți la îndoială nu doar datele publicate, dar și buna noastră credință. În fond, pe ce vă bazați când faceți asemenea precizări? Spuneți că fiica dvs. lucrează la Consiliul Județean și are o retribuție de încadrare de numai trei milioane lei. O fi așa cum spuneți, dar când v-am contrazis în paginile ziarului „Adevărul"? Noi am scris numai despre salariile angajaților Consiliului Local, salarii care, potrivit spuselor d-lui viceprimar Levente Bognar, se ridică la circa 4,8 milioane lei - salariul mediu brut - și în jur de 7,3 milioane cu sporurile adăugate. Aceste salarii se vor situa în acest an la circa 5,7 milioane - salariul mediu brut - și la aproximativ 10 milioane cu sporurile (de vechime, de confidențialitate, de ore suplimentare, de loialitate etc.). Așadar, funcționarii de la primărie câștigă dublu față de fiica dvs. salariată la Consiliul Județean. Din păcate, de la Consiliul Județean și de la Prefectură nu cunoaștem câștigurile angajaților, dar aveți dreptate când spuneți că trebuie să le facem cunoscute.

Acum, după ce ne-am lămurit, (sper), poate vă veți revizui aprecierile cu privire la credibilitatea celor publicate în ziarul „Adevărul". Deși, vorbind cu sinceritate până la capăt, chiar și noi, ziariștii, putem greși câteodată, dar vă asigurăm că nu este vorba de nici o încercare de dezinformare a cititorilor. Dacă greșim, atunci avem datoria să facem reparațiile de rigoare, așa cum, în mod onest, procedăm.

● Într-o „scrisoare de mulțumire" expediată din Moneasa, prof. Mihaiu Ferenț aduce mulțumiri publice subofițerilor de poliție Nicușor Delopeta, Ovidiu Domocoș (din Moneasa) și Gabriel Oarcea (Dieci) care au acționat prompt pentru prinderea și amendarea a două țigănci din Revetiș care reușiseră să înșele mai mulți „clienți" din stațiune. Banii și obiectele însușite de țigănci prin înșelătorie au fost redate proprietarilor de drept.

În sfârșit, mai auzim și de bine despre polițiști, pentru că de când cu vilele ilicite, acești slujbași ai statului nostru de drept deveniseră un fel de oi negre.

● Pensionarul - și mai vechiul colaborator al ziarului nostru - Vasile Motocea - adresează pe această cale o invitație stăruitoare celor de la primărie, de a trece din când în când și prin cartierul Sânicolaul Mic, pe unde n-a mai călcat pas de „gospodar" de la alegeri încoace. D-le Motocea, noi vă mijlocim dialogul cu autoritățile administrative ale municipiului, dar - din experiență - vă sugerăm să nu așteptați prea multe de la edili. Deși numărul funcționarilor municipali se învârte în jurul cifrei de 400, încât se calcă pe bătături prin birourile Palatului Administrativ, ne îndoim că se vor bate pe deplasările în cartiere. Așadar, până la viitoarele alegeri - pauză!

ȘTEFAN TABUIA

S. C. PISCICOLA ARAD - ÎN PERSPECTIVA PRIVATIZĂRII

Ioan Cornea a preluat în toamna anului trecut **S. C. Piscicola S. A.** Arad, cu datorii foarte mari. Cu toate problemele existente, dl. Cornea este un optimist și vede relansarea „bălților" în cel mult un an de zile.

POPULAREA FERMELOR - RECUPERAREA DATORIILOR

În cursul anului trecut, producțiile de pește au fost deosebit de scăzute față de potențialul fermelor.

„Ferma Pilu a fost în conservare, nu a produs nimic. În acest an vom încerca să populăm și fermele din Chișineu-Criș, Socodor, Pilu și cred că în acest fel vom reuși să scăpăm de datorii", spune dl. Cornea.

În primăvara aceasta, se preconizează privatizarea Piscicolei. **„Indiferent cine va fi noul proprietar, este de presupus să ia măsuri pentru a munci cu mai multă grijă. Sunt anumite lucrări, ca de exemplu reparațiile digurilor, care durează mai mulți ani, iar dacă nu sunt interesați direct, angajații nu investesc în așa ceva"** este de părere dl. Cornea.

Deocamdată nu se știe cine va prelua fermele. **„Sunt câteva persoane interesate, dar nu se știe cu exactitate când și cine va veni."**

MAGAZINELE SOCIETĂȚII - CELE MAI INDICATE

Societatea are și trei magazine de desfacere: în Piața Mihai Viteazul, în cartierele Vlaicu și Micălaca. **„Este indicat ca amatorii de pește să cumpere de la noi și nu de la vânzătorii ambulanți.** La noi, peștele se vinde viu, întreținut în cele mai bune condiții. Chiar dacă prețul nu diferă foarte mult, sănătatea este cea care contează", declară dl. director Ioan Cornea.

SORINA AMBRUȘ

Instruire gratuită pentru crescătorii de taurine

Joi, 24 ianuarie, filiala Arad a Asociației generale a crescătorilor de taurine organizează o instruire gratuită a crescătorilor privind alimentația și reproducția bovinelor. Acțiunea, la care pot participa toți cei interesați, se va desfășura cu începere de la ora 9,30, la sediul Oficiului de ameliorare și reproducție în zootehnie, situat pe Calea Bodrogului.

Lectorii, prof. dr. ing. Dan Drăncădan, de la Facultatea de zootehnie Timișoara și ing. Ștefan Cismandia, de la O. A. R. Z. Arad, vor aborda următoarele teme: ● alimentația viteilor de lapte în perioada de iarnă ● alimentația tineretului femel de reproducție, capacitatea fecundantă a materialului seminal de la taurii folosiți la însămânțările artificiale.

Ing. Leonard Zoriți, de la Oficiul Județean de Consultanță Agricolă Arad, invită crescătorii de taurine din județul nostru să participe la această acțiune.

C. T.

În legumicultură

OPTIMIZAREA FACTORILOR DE VEGETAȚIE LA PRODUCEREA RĂSADURILOR

Dr. ing. Petru Vărădie

Producerea răsadurilor de legume este o activitate complexă, care presupune atât cunoștințe tehnice cât și economice. Datorită faptului că în această perioadă calendaristică o serie de factori naturali sunt insuficient asigurați, pentru compensarea deficitului sunt necesare importante eforturi financiare. Acești factori au un caracter limitativ, acționând între anumiți parametri (minimi-maximi), având și un interval optim, considerat ca fiind cel mai favorabil pentru creșterea și dezvoltarea plantelor. La optimizarea factorilor de mediu și creșterea eficienței economice un rol important îl are și tipul de spațiu utilizat.

FACTORII LIMITATIVI:

Lumina

Este factorul cel mai greu de asigurat în lunile de iarnă. Ea influențează toate procesele biologice, începând cu asimilația și terminând cu diferențierea organelor florale. Față de acest factor, cerințele plantelor în faza de răsad nu sunt aceleași, ele diferă de la specie la specie și chiar de la varietate la varietate. Varza necesită un grad minim de iluminare de 3000 lucși, în timp ce tomatele, ardeioasele, vinetele au nevoie de 5000-6000 de lucși. Este edificator de subliniat că acest prag este asigurat în mod satisfăcător, pe cale naturală, abia din luna februarie pentru varză și martie pentru tomate. Iată de ce durata de producere a răsadurilor la culturile extratimpurii se prelungește de la 55 de zile până la 70-80 de zile, în unele cazuri. Scurtarea acesteia se poate realiza printr-o mai bună alegere a cultivarelor, care să țină cont de pretabilitatea lor la acest tip de cultură, producerea răsadurilor la ghivece cu dimensiuni mai mari, asigurarea unei cât mai bune transparențe a sticlei, folosirea unor regulatori de creștere (Revital, Atonik, Cicogan etc.) și prin suplimentarea luminii folosind becuri cu vapori de mercur, sodiu, lămpi cu neon etc.

Căldura

Majoritatea plantelor legumicole, la care producem răsad (tomate, castraveți, ardeioase, vinete), sunt specii termofile, având pragul biologic situat în jurul temperaturii de 15-16°C. În perioada de germinație, optimul termic la speciile termofile este de 23-26°C. În cazul verzoaselor, care au cerințe reduse față de căldură (pragul biologic 3-4°C), optimul termic în faza de germinare este de 18-20°C.

Asigurarea temperaturii după răsărire nu se face constant, ci diferențiat, în funcție de gradul de iluminare și faza de vegetație. Imediat după răsărire, pe o perioadă de 7-10 zile, se va reduce temperatura. La tomate, de exemplu, în zilele senine sunt suficiente 14-16°C, iar în cele noroase 12-13°C; în timp ce pe timpul nopții necesită 10-12°C. Pentru celelalte specii termofile nivelul temperaturilor este ceva mai ridicat (cu 2-3°C, atât pe timp de zi cât și noaptea). În cazul verzei și a conopidei, temperatura pe timpul zilei se va menține la 10-12°C în zilele senine și 9-11°C în cele noroase. Noaptea sunt suficiente 8-10°C.

În perioada următoare, până la plantare, este necesar să creștem din nou temperatura, în cazul tomatelor până la 20-22°C, în zilele senine, și 16-18°C în cele noroase, respectiv 14-16°C noaptea. La verzoase vom regla temperatura la 16-18°C, în zilele senine, 12-14°C în cele noroase și 10-12°C noaptea.

Foto: ȘT. MATYAȘ

Numai respectând aceste cerințe vom putea obține un răsad de calitate. De reținut faptul că, prin coborârea temperaturii imediat după răsărire, stimulăm inducția florală pentru etajul I, deci influențăm precocitatea, dar și numărul de flori din inflorescență, ceea ce în final are și efecte economice favorabile.

Umiditatea

Reglarea umidității din substrat se poate realiza destul de simplu dacă avem în vedere de la început ca amestecul pe care îl folosim să fie bine alcătuit. Trebuie știut că o proporție ceva mai mare de nisip (până la 15%) asigură un drenaj mai bun al apei și ne poate feri de unii agenți patogeni specifici răsadurilor. În ceea ce privește umiditatea atmosferică, vom avea în vedere reducerea la maximum a prezenței picăturilor de apă pe frunze. Verzoasele au pretenții ceva mai mari față de umiditatea atmosferică (optimul 70-75%) comparativ cu tomatele (60-65%).

TIPUL CONSTRUCTIV AL SPAȚIULUI ÎNMULȚITOR

Există mai multe variante constructive. Indiferent pe care o vom alege, ea trebuie să ne ofere posibilitatea unei dirijări corespunzătoare a factorilor amintiți. Din acest punct de vedere, la producerea de răsad vom evita dubla protecție pe timp de zi. De asemenea, aerisirea trebuie să se poată efectua fără ca aerul rece să intre direct în contact cu frunzele plantelor. Cele mai bune condiții sunt asigurate în serele de sticlă. Folia de polietilenă nu este indicată în această perioadă, având o transparență mai redusă și menținând o umiditate atmosferică ridicată. În acest sens, nu este recomandată folosirea ei nici la răsadnițe. Poate fi utilizată pentru dubla protecție pe timp de noapte sau la ecranarea serei pe părțile laterale, dacă prin aceasta nu reducem lumina naturală la nivelul răsadurilor.

În cazul folosirii răsadnițelor biologice, amenajarea acestora se va face în locuri adăpostite de vânt, bine însorite, orientate pe direcția est-vest. Pentru culturile termofile, răsadnițele îngropate sau semiîngropate pot asigura o eficacitate mai bună.

Cel mai bun biocombustibil este gunoiul de cal, urmat de cel de bovine. Puterea calorică a primului este mult superioară, de aceea este cel mai indicat pentru speciile termofile. Pentru verzoase ar putea corespunde mai bine gunoiul de bovine, dar nu este greșită nici folosirea gunoiului de cal. Grosimea stratului de gunoi, în cazul răsadnițelor calde, nu poate fi mai mică de 40 cm.

Așezarea gunoiului în pat se face numai dacă fumegă. În caz contrar, se pune mai întâi într-o platformă de preîncălzire. De asemenea, când amenajăm răsadnița, temperatura mediului ambiant trebuie să fie pozitivă. În aceeași zi vom așeza tocurile și geamurile, urmând ca umplerea cu pământ să se facă 4-5 zile mai târziu, când suntem convinși că patul lucrează. Semănatul sau repicatul se poate face numai după stabilizarea temperaturii în pat (alte 3-5 zile).

PREȚURI DE REFERINȚĂ LA PRODUSELE AGRICOLE ȘI LA ANIMALE (14 - 19 ianuarie)

Piața din Gurahonț (luni)

Vegetale
- **porumb boabe** - 250.000 lei șinicul
- **grâu** - 230.000 lei/șinic
- **ovăz** - 350.000 lei/șinic
- **orz** - 350.000 lei/șinic
- **porumb știuleți** -150.000 lei/100 kg
- **soia** - 6000 lei/kg

Animale
- **vaci adulte** - 10-22 milioane lei
- **porci grași** - 40.000 lei/kg
- **cai** - 14-25 milioane lei
- **viței (100 kg)** - 40.000 lei/kg
- **purcei** - 2,2-2,4 milioane lei/pereche

Piața din Chișineu-Criș (marți)

Vegetale
- **porumb boabe** - 280.000 lei/100 kg
- **orz** 300.000 lei/100 kg
- **grâu** - 300.000 lei/100 kg

Animale
- **purcei** - 2.000.000 - 2.400.000 lei (perechea)
- **porci** (40-60 kg) - 1.900.000-2.400.000 lei
- **viței** (4 - 6 săptămâni) - 1.800.000-2.500.000 lei

Piața din Beliu (miercuri)

Vegetale
- **porumb boabe** - 220.000 lei/100 kg
- **grâu** - 260.000 lei/100 kg
- **orz** - 260.000 lei/100 kg.
- **ovăz** - 350.000 lei/100 kg
- **porumb știuleți** -150.000 lei/100 kg

Animale
- **vaci adulte** - 9-22 milioane lei
- **viței** (4-7 luni) - 3,3-6 milioane lei
- **purcei** (7-8 săptămâni) - 2.000.000 - 2.400.000 lei/pereche
- **porci grași** - 40.000 lei/kg

Piața din Sebiș (joi)

Vegetale
- **porumb boabe:** 210.000 lei/100 kg
- **orz** - 230.000 lei/șinic
- **grâu** - 250.000 lei/șinic
- **ovăz** - 300.000 lei/șinic

Animale
- **purcei** (8 săptămâni) - 2.200.000 - 2.500.000 lei/pereche
- **porci** - 40.000 lei/kg

Piața din Șeitin (vineri)

Vegetale
- **grâu** - 250.000 lei/100 kg
- **porumb boabe** - 210.000 lei/100 kg
- **orz** - 250.000 lei/100 kg
- **ovăz** - 350.000 lei/100 kg
- **cartofi** - 4.000 lei/kg
- **mere** - 13.000 lei/kg.
- Lemne pentru foc: 4,5 milioane/mașină
- **soia** - 6000 lei/kg
- **floarea-soarelui** - 5500 lei/kg

Animale
- **purcei** 6-8 săptămâni - 2.200.000 - 2.400.000 lei/pereche
- **porci grași** - 40.000 lei/kg

Piața din Pâncota (sâmbătă)

Vegetale
- **porumb boabe** - 200.000 lei/șinic
- **grâu** - 230.000 lei/șinic
- **orz** - 230.000 lei/șinic
- **tărâțe** - 2.000 lei/kg
- **ovăz** - 320.000 lei/șinic
- **porumb știuleți** - 150.000 lei/100 kg
- **floarea-soarelui** - 5000-5500 lei/kg
- **soia** - 5000-6000 lei/kg

Animale
- **vaci adulte** - 10-22 milioane lei
- **viței** (4-8 luni) - 3.300.000-6.000.000 lei
- **porci grași** - 40.000 lei/kg
- **purcei 6-8 săptămâni** - 2.200.000-2.500.000 lei/pereche
- **cai** - 17-30 milioane lei

Piața din Lipova (sâmbătă)

Vegetale
- **porumb boabe** - 220.000 lei/100 kg;
- **grâu** - 250.000 lei/100 kg;
- **orz** - 250.000 lei/100 kg.
- **ovăz** - 350.000 lei/100 kg

Animale
- **vaci adulte** - 9-22 milioane lei
- **porci** - 40.000 lei/kg
- **purcei (6-8 săptămâni)** - 2,1 -2,3 milioane lei

Arad, piața Obor (vineri)

Vegetale
- **porumb boabe** -210.000 lei/100 kg
- **porumb știuleți** - 150.000 lei/100 kg
- **orz** - 250.000 lei/100 kg
- **ovăz** - 350.000 lei/100 kg
- **tărâțe** - 2000-2200 lei/kg
- **cartofi** - 4000 lei/kg
- **soia** - 6000 lei/kg
- **floarea-soarelui** - 6000 lei/kg

Animale:
- **purcei (6-8 săptămâni)** - 2,2 - 2,4 milioane lei/pereche
- **porc gras** - 40.000-42.000 lei/kg

Șinicul este o unitate (neomologată) de volum egală cu aproximativ 80 kg cereale.

În fiecare an, peste 2000 de dascăli se „mișcă”

MIȘCAREA PERSONALULUI DIDACTIC - ACȚIUNE IMPORTANTĂ ȘI COMPLEXĂ ÎN ÎNVĂȚĂMÂNTUL ARĂDEAN

* dialog cu prof. Romulus Hațegan, inspector școlar cu evidența personalului didactic la I.Ș.J. Arad

– D-le inspector, știm că Noul An debutează în învățământ cu declanșarea unei importante acțiuni de mișcare a personalului didactic. Vă rog să prezentați cititorilor și cadrelor didactice interesate ce înseamnă și cum se va desfășura această acțiune?

– Pe baza „Calendarului mișcării personalului didactic” aprobat de MEC, în fiecare an, în luna ianuarie se declanșează acțiunea de mișcare a personalului didactic, care se încheie la mijlocul lunii septembrie. Această acțiune antrenează cca 2000 de cadre didactice care își completează catedrele, se transferă, se titularizează, se detașează, suplinesc în învățământ. Ea are drept scop să așeze cadrele didactice pe catedrele/posturile corespunzătoare pentru noul an școlar, 2002/2003 și să asigure condițiile necesare pentru derularea cu maximă eficiență a actului educațional în unitățile de învățământ.

Pentru cei interesați fac precizarea că mișcarea personalului didactic pentru 2002/2003 se desfășoară pe baza unui calendar propriu al ISJ Arad, întocmit pe baza celui stabilit de MEC.

– Care ar fi momentele importante ale acestei acțiuni de care ați vorbit?

– Conform Calendarului mișcării personalului didactic al ISJ Arad, acțiunea începe în lunile ianuarie-martie, cu pregătirea ei. În această perioadă, unitățile de învățământ vor stabili ce personal didactic urmează să se pensioneze de la 1 septembrie 2002, să aibă reducere de activitate, ce posturi/catedre și ore vor fi vacante în anul școlar 2002/2003.

Începând cu aprilie și până la jumătatea lunii septembrie se desfășoară acțiunea propriu-zisă de mișcare a personalului didactic, ceea ce înseamnă:

* completarea catedrelor unor cadre didactice în alte unități;
* transferul, la cerere, a titularilor pentru a se apropia de domiciliu, a-și schimba posturile/catedrele între ei, pentru a-și rezolva restrângerea de activitate în alte unități;
* titularizarea personalului didactic, prin concursul din 16-17 iulie 2002;
* detașarea personalului didactic titular în interesul învățământului sau la cerere;
* ocuparea posturilor catedrelor cu suplinitori

Ca să avem o viziune completă și să înțelegem ce efort se cere pentru realizarea acestor acțiuni, fac precizarea că aceste momente se desfășoară în paralel cu alte mari acțiuni ale învățământului arădean (examenul de capacitate, examenul de bacalaureat, admiterea în cl. a IX-a etc.).

❖ Titularizarea - un concurs la care până și dascălii pică... ❖

– Ce noutăți sunt, față de anii trecuți, în ceea ce privește organizarea și desfășurarea mișcării personalului didactic?

– În general, momentele amintite se desfășoară în aceleași perioade ca și în anii trecuți. Doar numirea suplinitorilor se prelungește până în 10 septembrie 2002. Această modificare a survenit ca urmare a faptului că în anul școlar 2002/2003 cursurile încep la 15 septembrie 2002.

Noutatea importantă, demnă de reținut, o reprezintă prevederea că **titularizarea personalului didactic, în urma concursului de 16-17 iulie 2002, se face numai pentru cei care au note cuprinse între 7-10.** Până acum, puteau fi titularizați, în mediul rural, și cei care aveau note cuprinse între 5-7. Este, desigur, o măsură care va contribui la ridicarea calitativă a învățământului în mediul rural.

– Cadrele didactice, care doresc sau trebuie să participe la un moment al mișcării personalului didactic, cum trebuie să procedeze?

– În primul rând, trebuie să consulte calendarul mișcării personalului didactic pentru anul școlar 2002/2003, precum și metodologiile elaborate de MEC pentru fiecare acțiune. Aceste materiale se găsesc în fiecare unitate școlară sau vor fi expuse la afișierul ISJ Arad.

În al doilea rând, trebuie să consulte, periodic, afișierul ISJ Arad, pentru a se informa despre modul de organizare și desfășurare a fiecărei acțiuni în parte și pentru a cunoaște ce acte îi trebuie fiecăruia ca să poată participa la aceasta.

– D-le inspector, vă mulțumesc pentru aceste informații și vă doresc succes!

A consemnat
V. FILIP

COMUNICAT DE PRESĂ

Universitatea „Aurel Vlaicu” Arad în colaborare cu Muzeul Județean Arad și cu sprijinul Consiliului Județean Arad, organizează, joi, 24.01.2002, ora 12,00, în Aula Magna „Iuliu Maniu” Simpozionul „24 Ianuarie în documente inedite”.

Cu această ocazie se va acorda distinsului om de cultură, academician CORNELIA BODEA titlul de Doctor Honoris Causa al Universității „Aurel Vlaicu” Arad cu un Laudatio susținut de către academician Ștefan Ștefănescu (Universitatea București), a prof. univ. dr. docent Alexandru Zub (Universitatea „Al. I. Cuza” Iași), și PreaSfinția sa Timotei Seviciu, Episcop al Aradului și Hunedoarei.

Sunt invitați toți arădenii care doresc să participe la un moment de cultură poate irepetabil prin prezența unei personalități de excepție: academician CORNELIA BODEA.

RECTOR,
Prof. univ. dr. LIZICA MIHUȚ

CONTRACT DE COOPERARE ÎNTRE UNIVERSITATEA „GOLDIȘ” ȘI COLEGIUL LAKELAND, OHIO

Profesorul **Santos Rolando**, directorul Departamentului de Relații Internaționale al Colegiului Lakeland din Ohio (S.U.A.) a vizitat Universitatea „Vasile Goldiș”, fiind stabilit primul contract de cooperare între cele două instituții, în domeniul științelor economice și biologice.

La începutul acestei săptămâni au avut loc discuții pe marginea posibilelor proiecte comune, evidențiindu-se posibilitatea schimburilor reciproce de profesori și studenți și oportunitatea studenților arădeni de a urma cursuri prin internet la colegiul american.

Rectorul Universității „Vasile Goldiș”, **prof. univ. dr. Aurel Ardelean**, s-a consultat cu oaspetele american asupra specificului de „universitate comunitară” pe care cele două instituții de învățământ superior îl îmbrățișează.

Colegiul Lakeland din Ohio este o instituție publică de învățământ superior care beneficiază de granturi oferite de Departamentul Educației din S.U.A., urmând ca în 2003 și Universitatea „Vasile Goldiș” să fie inclusă în proiectul de granturi al Colegiului Lakeland.

CALENDARUL MIȘCĂRII PERSONALULUI DIDACTIC

Stabilirea personalului didactic titular care urmează să fie pensionat și a celui care solicită continuarea activității peste limita maximă de pensionare (57 ani femei, 62 ani bărbați), începând cu 1 septembrie 2002

- Discutarea de către consiliile de administrație ale unităților școlare a cererilor personalului didactic titular care solicită pensionarea (între 54-57 ani la femei, între 59-62 ani la bărbați; a celor care au vârsta maximă și nu pot continua activitatea), începând cu 1 septembrie 2002. **(Perioada 25.01.28.02.2002)**
- Trimiterea la I.S.J. Arad a tabelelor sau cererilor, în copie, cu cei care au solicitat pensionarea și au fost avizate de consiliile de administrație ale școlilor **(Perioada 01-10.03.2002)**
- Discutarea și avizarea de către consiliul de administrație al I.S.J. Arad a cererilor personalului didactic care a solicitat pensionarea începând cu 1 septembrie 2002. **(Perioada 01-15.03.2002)**
- Discutarea și avizarea de către consiliile profesorale ale unităților școlare, a cererilor cadrelor didactice care solicită continuarea activității la clasă peste vârsta de pensionare. **(Perioada 25.01.-09.02.2002)**
- Înaintarea la I.S.J. Arad a cererilor de menținere în activitate, cu viza consiliului profesoral. **(Perioada 10.02.-28.02.2002)**
- Discutarea și avizarea de către consiliul de administrație al I.S.J. Arad, a cererilor de menținere în activitate peste vârsta de pensionare. **(Perioada 01-10.03.2002)**
- Comunicarea de către I.S.J. Arad la unitățile școlare a avizului dat celor care au solicitat menținerea în activitate peste vârsta de pensionare. **(Perioada: 11-15.03.2002)**

Stabilirea catedrelor și încadrarea personalului didactic titular de către fiecare unitate școlară, conform actului de numire/transfer

- Stabilirea catedrelor și încadrarea titularilor pentru anul școlar 2002/2003 în fiecare unitate școlară de către consiliile de administrație. Stabilirea cadrelor didactice titulare care urmează să fie date în restrângere parțială (completare de catedră) sau de trecere din 1-2 unități în una, în anul școlar 2002/2003. **(Perioada 01-20.02.2002)**
- Comunicarea la I.S.J. Arad a situației privind orele și catedrele/posturile vacante pentru anul școlar 2002/2003, a cadrelor didactice care au restrângere parțială și a posturilor/catedrelor care sunt în reducere totală de activitate în anul școlar 2002/2003, a celor care își vor întregi norma, pe baza formularului tip, aflat în fiecare unitate.

NOTĂ: Se consideră posturi vacante cele care au viabilitate de cel puțin 4 ani și se vor da la pretransferări și la concursul de titularizare. Celelalte posturi cu viabilitate mai mică de 4 ani sunt considerate posturi de scurtă durată (SD) și pot fi date numai la supliniri. Sunt considerate posturi SD și cele care se eliberează de cadrele didactice care cer pensionarea începând cu data de 1.09.2002. **Posturile vacante prin pensionare la limită de vârstă sunt considerate de lungă durată și vor fi publicate pentru pretransfer și concurs.** (Perioada 21-28.02.2002)

Soluționarea restrângerilor parțiale de activitate și trecerea, la cerere, a cadrelor didactice titulare din două sau trei unități școlare într-una

- Depunerea la secretariatul I.S.J. Arad a cererilor tip de către cadrele didactice titulare care au restrângere parțială în anul școlar 2002/2003 sau trecerea din 2-3 unități într-una. **(Perioada: 01-10.03.2002)**
- Soluționarea de către comisia I.S.J. Arad a cererilor de completare a catedrelor în alte unități și de trecere din 1-3 unități într-una. **(Perioada 11.03.-20.03.2002)**

Publicarea la afișierul I.S.J. a posturilor vacante stabilite de către fiecare unitate școlară pentru anul școlar 2002/2003 (Termen: 20-25.04.2002)

Pretransferarea personalului didactic la cerere, pentru apropiere de domiciliu și prin schimb de sporuri prin consimțământ scris. Transferul personalului didactic titular, disponibilizat în urma restrângerilor de activitate sau prin desființarea unor unități școlare.

- Stabilirea de către unități, conform art. 13 din L. 128/1997, a cadrelor didactice titulare care au restrângere de activitate în anul școlar 2002/2003 **(Termen: 20.03-20.04.2002).**
- Afișarea listelor, la afișierul I.S.J. Arad, cu personalul didactic titular care are restrângere de activitate începând cu 01.09.2002. **(Termen: 25.04.2002)**
- Înregistrarea la secretariatul I.S.J. Arad, a dosarelor personalului didactic titular care solicită pretransfer pentru apropiere de domiciliu sau transfer în urma restângerii de activitate, precum și a celor care doresc să schimbe posturile între ei. **(Perioada: 03-15.05.2002)**
- Rezolvarea pretransferărilor pentru apropiere de domiciliu, a transferărilor în urma restrângerilor de activitate și a schimburilor de posturi între titulari.

NOTĂ: ISJ Arad va comunica în timp util data exactă de rezolvare a pretransferărilor, restrângerilor de activitate și schimb de posturi. **(Perioada: 27-30.005.2002)**

Ocuparea, prin concurs, a posturilor vacante

- Afișarea la I.S.J. Arad a posturilor vacante rămase în urma pretransferărilor și rezolvarea restrângerilor de activitate. **(Perioada: 10-15.06.2002)**
- Înregistrarea la secretariatul I.S.J. Arad a dosarelor candidaților pentru concursul de ocupare a posturilor vacante, din 16-17.07.2002. **(Perioada 19.06-3.07.2002)**
- Desfășurarea concursului pentru ocuparea posturilor **(Perioada 16-17.07.2002)**
- Depunerea și rezolvarea contestațiilor **(Perioada 20-24.07.2002)**
- Repartizarea pe posturi/catedre a candidaților din județul Arad care au fost declarați admiși la concurs. **(Perioada 25-27.07.2002)**
- Depunerea dosarelor și repartizarea pe posturile/catedrele rămase vacante din județul Arad a celor declarați admiși la concursul de titularizare susținut în alte județe. **(Perioada: 29-30.07.2002)**

Detașare și suplinire în învățământ

- Depunerea dosarelor de suplinire și detașare a personalului didactic care a funcționat în învățământ în acest an școlar, pentru anul școlar 2002-2003. **(Perioada: 19.06.10.07.2002)**
- Afișarea posturilor rămase vacante pentru detașare și suplinire. **(Perioada: 1-2.08.2002)**
- Depunerea dosarelor pentru suplinire (persoanele care n-au funcționat în învățământ în anul școlar 2001/2002). **(Perioada:01-15.08.2002)**
- Discutarea și soluționarea propunerilor inspectorilor de specialitate pentru detașări în interesul învățământului. **(Perioada: 10-11.06.2002)**
- Soluționarea cererilor de detașare la cerere și afișarea rezultatelor. **(Perioada 25-27.08.2002)**
- Încadrarea suplinitorilor calificați. **(Perioada 28-30.08.2002)**
- Testarea suplinitorilor necalificați. **(Perioada: 02.05.09.2002)**
- Depunerea contestațiilor și rezolvarea lor. **(Perioada: 07-08.09.2002)**
- Repartizarea suplinitorilor necalificați **(Perioada 09-11.09.2002)**

UN EXEMPLU DE ALIMENTAȚIE SĂNĂTOASĂ!

Așa cum spuneam și în pagina de Sănătate, din săptămâna trecută, alimentele înalt prelucrate sunt sărace în fibre, minerale, vitamine, dar abundă în grăsimi, zahăr, sare și aditivi alimentari (acele substanțe „botezate" cu litera E și un număr), foarte nesănătoase pentru organismul nostru.

Nici regimurile alimentare bogate în carne, în special carne roșie nu sunt recomandate, deoarece cresc riscurile apariției cancerului la stomac, esofag, prostată, dar și a altor boli.

Alternativa o constituie o alimentație bogată în fructe, legume și cereale. În Arad, pe strada Lacului, există magazinul **„NATURAL"**, care vine în întâmpinarea persoanelor ce optează pentru o alimentație vegetariană sau mixtă (alternarea proteinei animale cu cea vegetală).

Doamna dr. **Carmen Pică**, director al magazinului **„NATURAL"**, împreună cu dna **ec. Norica Matica**, oferă arădenilor o gamă largă de produse vegetale, fără aditivi alimentari sintetici. Aici puteți găsi mezeluri vegetale, brânză vegetală (tofu), lapte vegetal, maioneză vegetală, conserve cu pateu vegetal, uleiuri presate la rece, cereale, făină integrală, fulgi de cereale, mussli, alge deshidratate, ceaiuri și alte produse naturale, care pot înlătura monotonia unei diete vegetariene.

Majoritatea produselor sunt pe bază de soia, cereale și legume deshidratate. „Așa cum se știe, soia este un superaliment, bogat în substanțe protectiv nutritive, care fortifică organismul prin aport de antioxidanți și nu conține colesterol. 1 kg de soia poate înlocui, din perspectiva conținutului proteic, 4 kg de carne sau 72 de ouă sau 7,5 litri de lapte. Soia conține 46% proteine, 12-25% lipide, 10-15% glucide, minerale (calciu, fier, magneziu, fosfor, potasiu, sodiu, sulf), vitamine (A, B1, B2, D, E. F), toți aminoacizii esențiali și nouă aminoacizi neesențiali. Fitoestrogenii din soia previn

creșterea în volum a prostatei, apariția bolilor canceroase, îndepărtează tulburările neuro-vegetative din menopauză și previn osteoporoza. În ceea ce privește cerealele, ele constituie o sursă valoroasă de proteine, carbohidrați, vitamine din grupul B, grăsimi, fier, vitamina E și, în mod special, de fibre vegetale, acestea din urmă acționând ca o mătură în intestin, absorbind toxinele și eliminând substanțele toxice", precizează dna dr. Carmen Pică.

Prin urmare, dragi cititori, vă invit să gustați din aceste produse care vă pot convinge că e timpul să optați pentru o alimentație sănătoasă!

MEDICUL VĂ RĂSPUNDE!

▼ **A. C., 26 ani, Arad**. În infecțiile urinare se recomandă multe plante, dintre care amintesc: frunze de afin, troscot, mătase de porumb, urzică moartă albă, captalan, pufulița cu flori mici, coada-calului. Trebuie să beți 1,5-2 litri de ceai pe zi, preparat din amestecul de plante sus-amintit. Se prepară o infuzie de 10-15 minute. La 250 ml apă fiartă se pune o linguriță din amestecul de plante. La fiecare cană de ceai adăugați un vârf de cuțit de bicarbonat de sodiu alimentar. Faceți o cură de 1 lună cu aceste ceaiuri.

▼ **B. Z., 58 ani, Arad**: Pentru combaterea migrenelor vă recomand să preparați o infuzie din: busuioc sălbatic, coacăz negru, levănțică, roiniță, salcâm, turiță mare și tei cu frunză mare. Beți 3-4 căni de ceai pe zi. La 250 ml apă fiartă puneți o linguriță din amestecul de plante. Beți câte o cană de ceai la o oră după fiecare masă. Ceaiul trebuie să fie călduț și neîndulcit. Mai trebuie să preparați 100 ml infuzie de rostopască (3 frunze uscate la 100 ml apă fiartă, infuzate 3 minute). Beți 2 linguri de infuzie, cu 15 minute înainte de mese, timp de 7 zile.

▼ **T. A., 32 ani, Vladimirescu**. Un ceai calmant, excelent, se poate prepara din: busuioc, hamei, mentă, lămâiță, levănțică și tei. Toate plantele se amestecă. Se face o infuzie din 2 linguriță de amestec la 250 ml apă fiartă, timp de 15 minute. Se beau 2-3 căni pe zi. Puteți îndulci ceaiul cu miere de tei. Pentru combaterea palpitațiilor se recomandă ceaiul preparat din: roiniță, saschiul mic, valeriană, talpa-gâștii.

N. R.: Plantele medicinale sus-amintite se găsesc în unele farmacii, la Plafar și la magazinul „Natura" (str. L. Blaga nr. 15).

Farmacia verde

● **Isop (Hyssopus officinalis)**. Este un bun expectorant, calmează inflamațiile gâtului și ameliorează răgușeala.

● **Ghimbir (Zingiber officinalis)**. Este un remediu popular pentru indigestie, răceală, greață și vomă. Poate fi util pentru prevenirea răului de mișcare, în acest scop fiind suficient un gram de produs uscat.

● **Odolean (Valeriana officinalis)**. Rădăcina și rizomul conțin uleiuri volatile, acizi organici și alte substanțe cu efect tranchilizant.

● **Mur (Rubus fruticosus)**. Frunzele, mugurii și rădăcinile au proprietăți astringente, antidiareice, dezinfectante, stomahice și spasmolitice. Fructele acționează astringent, depurativ, nutritiv și laxativ (dacă sunt consumate pe stomacul gol).

● **Nalba mare (Althaea officinalis)**. Principiile active sunt reprezentate de mucilagii și produse de hidroliză. Se utilizează pentru tratarea tusei de diverse etiologii, bronșitei, laringitei, inflamațiilor rinichilor și căilor urinare, pentru tratarea afecțiunilor digestive, a diareei la copii, empiric, pentru tratarea poluțiilor (ejaculărilor) nocturne la tineri, pentru tratarea infecțiilor ginecologice și a candidozei vaginale (se fac spălături vaginale) pentru tratarea hemoroizilor (sub formă de spălături locale), a amigdalitelor (comprese pe gât, dar și gargară, de mai multe ori pe zi).

● **Salcia (Salix alba)**. Scoarța și frunzele conțin heterozide salicilice, cu proprietăți antireumatice, analgezice, febrifuge și sedative nervoase, taninuri, cu proprietăți tonice, astringente, coagulante și ușor hemostatice. Salcia previne sau tratează reumatismul, suprimă sau diminuează senzația de durere, înlătură febra, calmează stările de excitație cerebrală. Este folosită în tratarea insomniilor nevrotice, dismenoree, hiperexcitabilitate nervoasă, dureri pelviene, anxietate (neliniște, teamă nedefinită), reumatism, neuroastenie, gripă, rinită, stomatite, nevralgii, hemoroizi, bătături (clavus), transpirația picioarelor.

ACTUALITATEA MEDICALĂ

MEDICAMENT ÎMPOTRIVA ACNEEI

Un medicament eficient împotriva acneei, o boală a pielii care afectează în jur de 85 la sută dintre adolescenți, a fost pus la punct de o echipă de cercetători canadieni, o descoperire care le-ar putea aduce milioane - dacă nu miliarde - de dolari.

Medicamentul a fost pus la punct de societatea de biotehnologie Micrologix Biotech din Vancouver, dar pînă să ajungă pe piață mai are un drum lung în fața lui.

Primele sale rezultate însă, prezentate în cadrul Congresului mondial pe tema agenților antimicrobieni care are loc la Chicago, sunt considerate extrem de pozitive.

Medicamentul este extrem de eficient împotriva bacteriei care provoacă acneea (Propionibacterium acnes) și a tulpinilor rezistente la tratamentele convenționale cum ar fi cele cu eritromicină și tetraciclină, ca și a inflamațiilor pielii legate de boală.

Potrivit estimărilor medicilor, acneea reprezintă motivul pentru a o cincime din consultațiile dermatologice. Deși anumite forme lejere pot fi tratate cu medicamente aflate la vînzare liberă, în cea mai mare parte a cazurilor, medicii sunt obligați să apeleze la antibiotice, retinoide (derivate din vitamina A) sau regulatori de producție hormonală. Nici unul dintre aceste tratamente nu este perfect eficient, iar inconvenientele lor sunt multiple. Antibioticele, folosite de peste 30 de ani, au devenit din ce în ce mai puțin active, pe măsură ce bacteria a dezvoltat rezistență. Derivatele din vitamina A sunt ceva mai bune, dar administrate sub formă orală pot avea efecte secundare foarte grave, care merg de la tulburări psihologice pînă la nașterea unor copii cu malformații. Fără inconveniente atît de grave, regulatoarele hormonale - folosite numai pentru femei - sunt periculoase pentru că pot duce la creșteri masive în greutate sau la masculinizarea vocii.

POLUAREA AERULUI POATE PROVOCA PROBLEME LA NAȘTERE

Poluarea aerului poate provoca și probleme la naștere, arată un studiu american, realizat la Universitatea din California și citat de Ananova.

Studiul american arată că efectele periculoase ale poluării aerului pot fi simțite chiar și de cei nenăscuți. Mai mult de zece studii realizate în Statele Unite, Brazilia, Europa, Mexic, Coreea de Sud și Taiwan au demonstrat legătura directă dintre poluare și greutatea scăzută a nou-născuților, nașterile premature, avorturile spontane și mortalitatea infantilă. Totuși, acest studiu recent a arătat că femeile care sunt expuse la un nivel ridicat de ozon și monoxid de carbon prezintă de trei ori mai multe riscuri decît altele de a avea copii cu buză de iepure, cu deformări ale gurii sau cu probleme cardiace.

"Poluarea nu afectează numai astmaticii sau oamenii în vîrstă, aflați către sfîrșitul vieții, ci și pe cei care abia s-au născut, putînd să-i dezavantajeze pe viață", a comentat unul dintre coordonatorii studiului.

Cercetătorii au constatat că cele mai mari riscuri apar în a doua lună de sarcină, cînd fetusul dezvoltă cea mai mare parte a organelor și structura facială.

ALCOOLUL, ÎN CANTITĂȚI MICI, ESTE BUN PENTRU CREIER

Alcoolul este bun pentru creier, au constatat cercetătorii italieni, care afirmă că persoanele care beau alcool prezintă un risc mai scăzut de a deveni senile la bătrînețe, scrie Ananova.

Cei care beau alcool cu regularitate, în cantități moderate au mai multe șanse să-și păstreze mintea limpede pînă la adînci bătrînețe decît cei care sunt abstinenți.

Cantități moderate de vin consumate cu regularitate pot reduce riscul de apariție a senilității cu 40 la sută. În cadrul acestui studiu au fost analizate cazurile a peste 16.000 de persoane de peste 65 de ani. Studiul a mai arătat că depășirea constantă a unei cantități moderate de alcool crește de fapt ricul apariției senilității.

Profesorul Giuseppe Zuccala de la Universitatea Sacre-Coeur din Roma, coordonatorul studiului, a arătat că alcoolul previne blocarea vaselor de sînge din creier, una dintre cauzele demenței senile. "Este dificil să determini persoanele vîrstnice să înceapă să bea alcool în cazul în care nu au făcut-o toată viața, dar este important de știut că nu trebuie descurajat consumul moderat de alcool", a continuat profesorul italian.

dr. Maria Filimon
medic de familie acreditat, str. N. Grigorescu, 4-6, et. I, Ap.6; Tel: 228522
ROAGĂ PERSOANELE ÎNSCRISE (cu excepția pensionarilor de vârstă și a copiilor) să se prezinte, **DE URGENȚĂ**, la cabinet sau să ia legătura telefonic.
SE MAI FAC ÎNSCRIERI!

Pagină realizată de dr. MARIA FILIMON

PROCTOLINE
centrul medical proctologic
PROCTOLINE
oferă posibilitatea tratării de:
hemoroizi
fisuri anale
Nu este necesară spitalizarea, viața personală și activitatea profesională nefiind afectate. Tratamentul nu necesită pregătire preoperatorie (clismă etc.). Beneficiați de un tratament modern practicat cu succes în țările occidentale.
FĂRĂ OPERAȚII!
Responsabilitatea deplină a rezultatelor
TIMIȘOARA 056 221.219
BUCUREȘTI 01 311.19.69 BAIA MARE 062 220.103
BRAȘOV 068 333.985 IAȘI 032 261.818

ETERNUL FEMININ ȘI EFEMERUL MODEI

Fotomodel profesionist și... miss

La 17 ani, Simona Grozav este fotomodel profesionist. O frumoasă șatenă, cu ochi căprui, înaltă și suplă, încă elevă la un liceu arădean, ce a intrat deja în lumea fascinantă a modei...

– Cum ai început cariera de model?

– Am fost remarcată de impresarul agenției pe culoarul liceului. Mi-a spus că aș putea deveni model. Ideea aceasta m-a încântat și așa am început cursul de modelling.

– În cât timp ai învățat să mergi și să te deprinzi cu ședințele foto?

– La început mi-a fost foarte greu, făceam exerciții acasă, încercam să-mi corectez mersul, care îmi fusese deformat din cauza unui ghiozdan ce îl purtam pe spate. Chiar și pe stradă mă controlam mereu să merg dreaptă.

– Când te-ai lansat în lumea modei?

– Am participat la numeroase prezentări de modă în Arad (D & T, Doris, Dorella, Danny, Alb și Negru, Mathilde), în țară am semnat contracte cu Irina Schroter, Romanitza, Tina R., Jolidon și cu Istily în Ungaria. Consider că am devenit cunoscută în urma concursului Miss Vest pe care l-am câștigat în anul 2000. Am fost finalistă la Miss Banat (care a avut loc la Timișoara) și finalistă la Miss România, concurs care a avut loc la București, Pro TV, în cadrul emisiunii „Chestiunea zilei". După aceste succese am avut apariții în reviste, pliante publicitare și fotografii într-un calendar de modă pe anul în curs.

– Ți s-a întâmplat vreodată ceva neplăcut pe podium?

– Da, eram la o prezentare, trebuia să țin niște lumânări aprinse în mână și am pătat rochia cu ceară. Desigur, se mai întâmplă mici accidente, ca din greșeală modelele să deterioreze rochii foarte scumpe. Rochia am curățat-o pe cheltuiala mea.

– Ce vestimentație ți-a plăcut cel mai mult dintre toate câte ai prezentat?

– De regulă, aleg pentru scenă toaletele care îmi plac cel mai mult de la casa de modă respectivă, fiecare model alege ce crede că o avantajează. Îmi plac rochiile elegante, am

prezentat și rochii de mireasă. Una dintre ele mi-a plăcut chiar foarte mult.

– Cum te-ai simțit prima oară în rochie de mireasă?

– Excelent, am avut emoții, mă încercau tot felul de senzații. Ceea ce m-a făcut să mă simt ciudat erau discuțiile pe care le-am auzit înainte de a intra pe scenă referitor la superstiția că fetele nu au voie să îmbrace rochia de mireasă înainte de căsătorie și că ar exista riscul să nu se mai căsătorească. Eu nu prea sunt superstițioasă.

– Câți bani ai câștigat ca model?

– Această meserie nu prea e plătită la noi în țară. Din prezentări am câștigat foarte puțin, dar am primit bani pentru reclame, pliante publicitare etc.

– Ce ți-ai cumpărat cu acești bani?

– Doar cosmetice și ceva haine pentru școală. Nu mă pot întreține cu banii câștigați, mă ajută părinții, ei mă susțin financiar.

– Care sunt relațiile între manechine, există rivalitate?

– Nu, suntem prietene, există totuși unele divergențe, cine va purta rochia cutare, dar în general ne susținem una pe alta mai ales la concursuri de miss.

– Cum ești privită la școală?

– Profesorii mai în vârstă, care sunt de modă veche, sunt mai sceptici, consideră că fetele care se îmbracă cu rochii foarte decoltate sau scurte sunt indecente și lipsite de pudoare. Am fost întrebată de un cadru didactic dacă școala e pentru mine un hobby...

– Prezentările de modă ți-au impus un stil?

– M-am schimbat foarte mult în toate privințele, nu mai sunt timidă, am altă atitudine, îmi plac mai mult hainele elegante, bijuteriile, așa cum sunt pe podium.

– Ce le sfătuiești pe fetele ce vor să devină fotomodel?

– În primul rând să fie ambițioase, să-și dorească mult acest lucru. Aspectul fizic e important, cred că orice fată e frumoasă dacă are trăsăturile bine puse în valoare și e îngrijită. Dacă vor să devină modele, tinerele trebuie să se adreseze unei agenții de modele, în cadrul căreia vor face „primii pași" și care le va lansa ulterior pe scenele marilor case de modă.

MANECHIN DE LA CINCI ANI

Nimic în firea **Ioanei Panda** nu trădează că ar fi familiarizată cu podiumul prezentărilor de modă încă de la vârsta de cinci ani. Modestă, naturală, deschisă, fără ifose și toane, îmbrăcată absolut decent, aproape deloc machiată, Ioana dezarmează prin simplitatea lipsită de încrâncenare cu care se apropie de această „meserie" din timpul liber. Asta pentru că preocuparea ei numărul unu este școala. Ioana este elevă în clasa a XI-a, chimie biologie, la liceul „Vasile Goldiș". Foarte des este însoțită de mama ei, pe care o consideră cea mai bună prietenă. Ca o dovadă că nu se lasă pe tânjală la școală, Ioana ne mărturisește, cu o oarecare reținere, cu ce medie a terminat primul semestru din clasa a XI-a: 9,62.

Începutul

Când avea doar cinci ani, Ioana Panda a fost solicitată de casa de modă „Ellis" să prezinte o colecție vestimentară pentru copii, la Hotelul „Continental" din Timișoara. De atunci a mai avut apariții pe podium, pentru aceeași casă de modă. Anul trecut, Ioana a urmat cursuri de manechine la „Prestige Modelling Agency", pe care le-a absolvit cu calificativul „excelent".

„Lupta" cu centimetrii

Ioana nu face eforturi chinuitoare pentru a arăta bine. Farduri - la minimum (doar la prezentări sau la ocazii). Nu frecventează saloanele de cosmetică decât pentru pensarea sprâncenelor, își îngrijește singură tenul, acasă, cu creme și măști de față. Părul și-l întreține pentru a fi sănătos, însă nu s-a vopsit niciodată. Nici dietă nu ține; în schimb face sport, din plăcere. A dansat în trupa „X-Style" o vreme, acum face aerobic acasă, aproape în fiecare zi. Nu a avut probleme majore de greutate. În general, Ioana este mulțumită de imaginea ei, însă, cum nimeni nu poate fi chiar perfect, are și ea o mică „durere": înălțimea. Pentru a fi manechin, Ioana și-ar mai dori să crească, cu încă câțiva centimetri. Oricum, la 16 ani, are toate șansele. Și chiar dacă nu se mai înalță, fotomodel poate fi oricând.

Stilul clasic

Cum e și firesc în hobbyul ales, Ioana e interesată și de aspectul vestimentar. Însă nu face excese, mama ei îndreptându-i gusturile spre stilul clasic, care exclude extravagențele. De altfel, Ioana e însoțită mereu de mama ei la cumpărături. „Avem aceleași gusturi la haine", spune ea. În medie, Ioana își cumpără o haină sau ceva

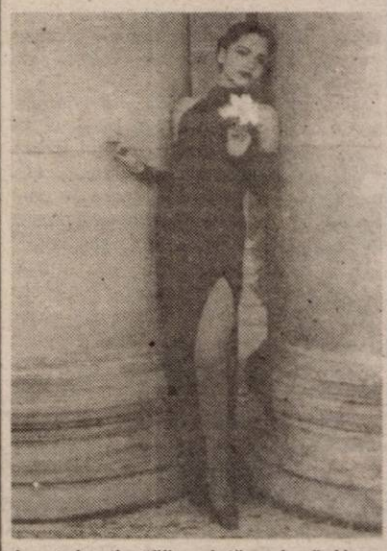

legat de „ținută", o dată pe lună. Nu e un copil răzgâiat care să le ceară părinților mai mult decât își pot ei permite. Și, având în vedere că are un frate student, Ioana înțelege că nu totul se învârte în jurul ei. „Notele pe care le iau la școală sunt bune, dar nici dacă nu ar fi, părinții nu ar fi influențați când le cer ceva", explică Ioana.

Profesorii nu i-au făcut niciodată observații referitoare la hainele pe care le poartă. Asta pentru că Ioana nu provoacă prin felul în care se îmbracă la școală. Preferă hainele sport, tinerești. La petreceri sau în ocazii mai speciale se îmbracă elegant. Își alege hainele din magazinele din Arad, pe criteriile „să arăt bine în ele" și „să mă simt bine". Culorile care crede că o „prind" sunt roșu, albastru și galben.

Urmează facultatea

După ce termină liceul, Ioana intenționează să facă o facultate. Încă oscilează între engleză (o materie care îi place mult) și stomatologie. Modellingul va rămâne, mai departe, un hobby. Dar, până atunci, își vede de școală și de prezentările de modă iar, în curând, se va ocupa de mișcarea scenică pentru copii.

Un subiect inepuizabil — HAINELE

Hainele nu sunt o preocupare doar a manechinelor sau fotomodelelor, ci a oricărei femei. Am stat de vorbă cu niște tinere, într-un club din centrul orașului, despre ceea ce nici una nu poate să nege că o interesează - cum se îmbracă.

De unde?

Când e vorba despre haine, intervine pudoarea. Poate părinții nu știu de unde avem un taior, poate am păcălit colegele că am primit bluza cadou, când de fapt am dat o grămadă de bani pe ea etc., etc. De aceea, interlocutoarele noastre nu ne-au dezvăluit decât prenumele.

Toate ne-au mărturisit că își cumpără haine din comerțul local. **Andra:** „Ce vezi la unguri, de exemplu, găsești și la noi, în magazinele mai selecte". **Raluca** este studentă în Timișoara, la calculatoare, și, după cum spune ea, „În Timișoara, poate sunt mai multe magazine, dar marfa nu e mai variată ca aici. Așa că prefer să le iau din Arad, măcar umblu mai puțin". **Cami** este încă elevă, așa că părinții sunt cei care îi întreține pasiunea pentru haine. „De obicei umblu mult prin magazine până să-mi iau ceva. Nimeni nu rezistă cu mine la cumpărături. Și cum tot umblu și caut, am mereu surprize. Am găsit ceva fain și în piață, deși dacă ar ști colegele mele...", spune Cami. Nici una dintre ele nu și-ar cumpăra de la second-hand-uri, din motive de igienă, susțin ele.

Pentru cine?

La întrebarea pentru cine fac efortul de a fi cât mai la modă, fetele au recunoscut că, în principal, pentru ele. **Cami:** „Hainele sunt o pasiune a mea. Rar contează părerea celorlalți despre cum mă îmbrac. Eventual a părinților, dar ei nu-mi fac observații". **Andra** are 23 de ani și are un prieten cu care e împreună de patru ani. „Pe el nu îl prea interesează ce-mi cumpăr, atâta vreme cât nu-s fuste prea scurte sau bluze prea decoltate". **Lili** este și ea studentă, dar își câștigă banii din comercializarea produselor cosmetice. Ea este de părere că „hainele, dacă eu mi le cumpăr, mie trebuie să îmi placă."

Cât?

La întrebarea cât cheltuie pe haine, **Cami** ne-a răspuns prompt: „Toți banii pe care îi primesc de la părinți". **Rep.:** „Adică aproximativ cât, pe lună?" **Cami:** „Cam două milioane". **Raluca** recunoaște că, la cheltuielile pe care le are cu școala (chirie, mâncare etc.), își cumpără ceva doar cu anumite ocazii, de ziua ei, de Crăciun, de Revelion, când mai merge la o petrecere. Însă ea are noroc cu o verișoară din Suedia, care îi mai trimite din când în când pachete. **Lili** ne spune că preferă să își cheltuie banii pe cosmetice. „Totuși, cam o dată pe lună tot îmi iau o bluză, un pulovăr, ceva. Dar numai dacă îmi place foarte mult, altfel știu că n-o să port."

Ce?

Cât privește stilul vestimanetar ales, gusturile interlocutoarelor noastre este foarte variat. **Andra** optează pentru stilul decent, comod și tineresc. „În general sunt îmbrăcată ca acuma: blugi - cu talie joasă și un pulovăr. Dacă e vreo ocazie, port și rochie, lungă de obicei, dar nu-mi face plăcere". **Lili:** „Îmi plac culorile vii, cum e roșul sau portocaliul. Nu am un stil anume: port și fustă scurtă evazată, și pantaloni raiați, dar nu suport taioarele și hainele sobre și elegante." Și **Cami** e cam de aceeași părere, însă, pentru ea, contează ca o haină „să fie feminină, să atragă privirile". **Raluca** e la polul opus - „Eu cel mai bine mă simt în haine largi, fuste lungi și largi. Și cred că și arăt bine în ele, oricum, ăsta este stilul meu, neinfluențat de vreo modă."

❖ ❖ ❖

Și discuția noastră nu s-a oprit aici. Fetele au continuat cu recomandări ce și de unde să (nu) cumpere, cu cât și-au luat o eșarfă sau un papuc, ș.a. Oricum, când vine vorba despre haine, subiectul este inepuizabil.

Pagină realizată de: CĂTĂLINA LATU; FIRA RĂZMAN
Foto: ȘT. MATYAȘ; O. FELEA

Cu un lot subțiat valoric, în cantonament, la Moneasa

TRICOTAJE INEU ÎȘI „ÎNCARCĂ BATERIILE" LA MAXIMUM

Nou promovată în Divizia C, Tricotaje Ineu s-a descurcat destul de bine în tur, iar acum pregătește returul, care - sperăconducerea și antrenorii - să fie la fel ca și prima parte a campionatului.

Cartierul general pentru pregătirea de iarnă a fost instalat la Moneasa, la hotelul „Codru Moma".

Având la dispoziție un lot de 25 de jucători, antrenorul Alexandru Gaica se confruntă totuși cu unele probleme de lot. Astfel, Ștefăligă e plecat la Minerul Certej, lui Irimia i-a expirat împrumutul, iar Abrudean s-a lăsat de fotbal.

În aceste condiții, cei 25 de jucători pe care Alexandru Gaica îi are la dispoziție sunt următorii: I. Dulhaz și L. Dulhaz - portari, Herman, Pap, Toduța, Jurcă, Munteanu, Cristea, V. Goldiș, Cimbrea, Boloș, Georgiu, Lazea, Sas, A. Goldiș, Balaci, Pantea, Șerban, Gligor, Mangu, Toma, D. Huțu, Cosma, Leucuța, Csernus - jucători de câmp.

După deșteptare și micul dejun, jucătorii se pregătesc de primul antrenament al zilei. În holul hotelului, unul câte unul, elevii lui Sandu Gaica se adună și - la un semn - toți ies afară și pornesc - în alergare - spre terenul din Moneasa. Conducătorul delegației, Cornel Gaie e pe urmele echipei, să vadă ce și cum, căci el e cel care supervizează totul, el se ocupă și răspunde de tot ce mișcă în cantonament, cu excepția - bineînțeles - a pregătirii echipei.

Odată ajunși pe teren, după vreo 10 minute de alergare, Sandu Gaica dă semnalul începerii încălzirii, deși „bucata" de până atunci nu e de colo. Dar, se face gimnastică și apoi se trece la lucrul cu mingea. E vorba despre un antrenament tehnico-tactic, în care antrenorul Gaica a urmărit - timp de 10 de minute - în mod deosebit, mișcarea jucătorilor în teren, susținerea în atac, respingerea mingii din apărare și presingul. Nu de puține ori, tehnicianul ineuan a oprit jocul, pentru a face ordine în teren. Cel mai mult a avut de lucru cu echipa galbenă, un unsprezece format din - aproape singur - titularii care vor evolua în retur la Tricotaje. Aceștia au fost struniți și biciuiți verbal cel mai mult, căci ei vor fi răspunzători pentru rezultatele echipei. Din păcate, s-a observat lipsa celor trei jucători, titulari indiscutabili în tur: Irimia, Abrudean și Ștefăligă.

Antrenorul Gaica parcă ar avea ochi și la spate...

Foto: V. MUSCA

La finalul antrenamentului, pe jucători i-a așteptat revenirea, aceasta efectuându-se, în pas alergător, înapoi la hotel. A urmat un dejun pe cinste, iar apoi odihna obligatorie, după cum stătea scris în holul de la etajul 4 al hotelului, program instituit cu migală de „principalul" Gaica.

La ora 16,30 trecute fix a început al doilea antrenament al zilei, axat pe pregătirea fizică generală și forță. La cele 10 aparate de forță se lucrează tot la două zile, ele fiind repetate de trei ori. Ganterele, halterele, mingile medicale și gărdulețele scot „untul" din Jurcă, Herman, Balaci ori Cimbrea, iar de pe margine Cornel Gaie asistă la toate mișcările elevilor lui Gaica.

După terminarea antrenamentului, care a cuprins și trei „bucăți" de 3000 de metri, urmează recuperarea, iar apoi cina închide programul obligatoriu al jucătorilor. La o partidă de rummy, înainte de stingerea de la ora 22,30, nici Jurcă, nici Balaci, dar nici Pantea nu pot ieși în evidență, căci sunt cam egali.

Stingerea vine ca o răsplată pentru jucători, care se aflau la finalul unei zile de pregătire intensă. Până mâine, când cantonamentul ia sfârșit, programul se va repeta.

„MĂTUȘA" LUI HERMAN

În camera antrenorului Alexandru Gaica, la loc de cinste stătea o bâtă de baseball. Ne gândeam că o folosesc- pe rând - șoferii de ocazie din cadrul lotului. Însă - săpând mai adânc - am aflat că e vorba de „mătușa" lui Herman, care mai ajunge pe spinarea jucătorului.

Am aflat - apoi - secretul. Herman e preferatul antrenorului Gaica, iar această „iubire", iată că îl mai și costă pe fundașul „Tricotajelor".

Dar, în alte situații, Herman mai beneficiază și de clemența antrenorului, pentru că - de exemplu - acesta a fost învoit sâmbătă, câteva ore, pentru a merge la o nuntă, la Sebiș. Avea învoire până la ora 22,00, dar el a venit la 21,15...

„DE JUCĂTORI DEPINDE TOTUL"

„Nu avem nici o problemă, toate sunt O.K., atât din punct de vedere al condițiilor de pregătire, cât și de cazare, masă și refacere. Nu avem nici accidentați, jucătorii răspund bine la efort, se pregătesc la nivelul la care mă așteptam. Ba - mai mult - vreo 4-5 jucători, la care nu vreau să le descopăr identitatea - se pregătesc la nivel înalt. Tinerii - destul de mulți în lot - trag de ei, e mai greu la capitolul fizic, dar sper să reziste măcar ca și până acum.

De jucători depinde totul. De cum se pregătesc acum, contează prezența lor în teren, în retur" - avea să ne spună antrenorul Sandu Gaica.

Grupaj realizat de
LEO SFÂRA
DANIEL SCRIDON

POLO

Echipa de copii (născuți 1989) a clubului Astra Arad a participat, în zilele de 19-20 ianuarie, la o nouă etapă a Cupei de Provincie, desfășurată la Szentes (Ungaria). Iată rezultatele înregistrate de echipa arădeană: BVSC Budapesta-Astra 9-5, Kecskemet-Astra 10-7, Szolnok-Astra 6-4, Astra-Szeged 8-4.

Antrenorul Martin Liptak a folosit următorul lot de jucători: Hodăgeu, Bâlcea, Lengyel, Hălmăgean (1 gol), Raul Șerban (2), Andrei Șerban (5), Andrei Perian (1), Cârstoiu (6), Grama (2), Zaczko (6), Iepure (1), Paul Ardelean, Sajgo și Tudor.

Următoarea etapă este programată în zilele de 16-17 februarie, la Budapesta.

C. ALEX

Noi succese ale tirului arădean

La sfârșitul săptămânii trecute, în Capitală au avut loc două concursuri de verificare la pistol viteză și pistol cu aer comprimat. În cadrul Cupei de iarnă, turneu open (pistol aer comprimat), a câștigat arădeanul Iulian Raicea, de la CSM Conar, cu un total de 669,1 puncte. Colegul său, juniorul Marius Cenădan a fost foarte aproape de podiumul de premiere, ocupând locul 4. Mult mai bine s-a descurcat, în schimb, Cenădan la pistol viteză. Marius s-a impus la o competiție organizată de Federație, sâmbătă și duminică, având scop de pregătire a juniorilor din lotul național. Trăgătorul arădean a ochit 571 respectiv 578 de puncte în cele două zile de întrecere, ocupând poziția întâi. Tiberiu Demeter (C.S. UTA) s-a situat pe locul al 5-lea.

Pentru Cenădan - antrenat de Monica Toth - urmează un bilateral România-Bulgaria la București, rezervat juniorilor din reprezentativele celor două țări. Apoi, alături de componenții lotului național, Cenădan va pleca într-un cantonament de pregătire, programat în perioada 28 ianuarie-9 februarie la Poiana Brașov.

A. HĂRȚĂU

Judo FAZA JUDEȚEANĂ A CN DE JUNIORI II

La sala de judo a CSȘ Gloria s-a disputat zilele trecute faza județeană a CN de judo, juniori II, atât la feminin cât și la masculin. În urma întrecerii s-au calificat mai departe la faza zonală ce se va desfășura între 1-3 februarie a.c. la Alba Iulia, următorii:

Fete

cat. 40 kg: Ludmila Furinda (Gr. Șc. Nădlac); **cat. 44 kg** Izabela Kelemen (CSȘ Gloria) - loc I și Adriana Telechi (Gr. Șc. Nădlac) - loc II; **cat. 48 kg**: Diana Mladin (CS Cimvest Petrolul) - loc I, Ana Maria Jicmond (CSȘ Gloria) - loc II, Viorela Lazăr (CSM Conar) și Adina Păduraru (CSM Conar) - loc III; **cat. 52 kg**: Ana-Maria Varga (CS Cimvest) - loc I, Daniela Ari-Torok (CSȘ Gloria) - loc II, Mihaela Georgescu (CS Cimvest Petrolul) - loc III; **cat. 57 kg**: Beata Kabat (CSM Conar) - loc I și Florina Călean (CS Cimvest Petrolul) - loc II; **cat. 70 kg** Izabela Triff (CSȘ Gloria) - loc I și **cat. + 72 kg**: Alexandra Sfârlea (CSȘ Gloria).

Băieți

cat. 46 kg: Ciprian Bătrân (CSȘ Gloria) - loc I, Cătălin Gaia (CSȘ Gloria) - loc II, Ciprian Furcic (CS Cimvest Petrolul) și Ciprian Șuhani (CS Cimvest Petrolul) - loc III; **cat. 50 kg**: Răzvan Coman (CSȘ Gloria) - loc I și Ioan Iordan (Gr. Șc. Nădlac) - loc. II; **cat. 55 kg**: Andrei Coman (CSȘ Gloria) - loc I, Robert Stancu (CSȘ Gloria) - loc II, Andor Farago (CS Cimvest Petrolul) și Vlad Varga (CS Cimvest Petrolul) - loc III, **cat. 60 kg**: Mihai Mladin (CS Cimvest) -loc I, Bogdan Ban (CSȘ Gloria) - loc II, Claudiu Clepe (CS Cimvest) și Vlad Crudu (Nădlac) - loc III; **cat. 73 kg**: Marius Chirilă (CSȘ Gloria) - loc I și Ionel Lazăr (CSM Conar) - loc II; **cat. 81 kg** Radu Gherdan (CSM Conar) și **cat. 90 kg** Mihai Nemeth (Nădlac).

Judoka de la CSȘ Gloria sunt pregătiți de către Mihai Telechi și Alin Moț, cei de la Cimvest Petrolul de Ioan Brădean, sportivii din Nădlac de Adrian Rău, iar Ionel Lazăr se ocupă de cei de la CSM Conar.

A. C.

Baschet feminin CANTONAMENT FĂRĂ LAURA NIȚULESCU

După cum se știe, echipa campioană a baschetului feminin românesc, BC ICIM, desfășoară în aceste zile cantonamentul de iarnă la Novi Becej (Iugoslavia). Dacă Ancuța Stoenescu se află în sânul lotului de o săptămână, nu la fel decurg lucrurile cu cealaltă achiziție de marcă, Laura Nițulescu. Pivotul „națională" de senioare se află acasă la Râmnicu Vâlcea, urmând a se alătura echipei la întoarcerea din stagiul de pregătire centralizată.

A. C.

CULESE DIN TABĂRA UTA-ei!

Urare pentru președinte

Componenții echipei de fotbal FC UTA și membrii staff-ului tehnic și administrativ aflați în pregătire centralizată la Moneasa, au ținut ca prin intermediul ziarului nostru, să-i ureze președintelui clubului Marin Lupaș, multă sănătate, putere de muncă și...de a face rost de banii supraviețuirii, astăzi, cu ocazia zilei sale de naștere. „La mulți ani", împreună cu FC UTA e mesajul celor cantonați la Moneasa.

UN CADOU ORIGINAL

Vineri seara a sosit în „inspecție" la Moneasa și Dorel Cura, „umbra" arbitrilor la jocurile UTA-ei de pe teren propriu. La masa de seară, el a oferit un pahar de vin băieților, cu ocazia zilei sale de naștere. Pentru cei 47 de anișori pe care i-a sărbătorit la Moneasa, în numele colectivului de jucători și tehnicieni ai „Bătrânei Doamne" îi dorim un sincer „La Mulți Ani" și ... încă măcar atâția ani alături de UTA.

Cel mai frumos cadou de ziua lui, Dorel l-a primit de la soția sa, care i-a oferit a doua zi o plimbare cu sania trasă de cai prin stațiune și împrejurimi.

BANI PENTRU TEREN

„Când am venit în stațiune și am văzut cum arată terenul de fotbal ne-am luat cu mâinile de cap. Nu se putea face antrenamente, fără riscul unor accidentări" **ne-a declarat Dan Mănăilă.**

Numai că, având experiența anilor trecuți, nea' Todor a luat măsuri pentru tasarea terenului. Pentru 300.000 lei, un sătean a venit cu tractorul și ... într-o oră terenul era tăvălugit. Și pentru că pe același câmp de joc se pregăteau și cei de la Tricotaje Ineu, a doua oară, conducătorii divizionarei C au fost nevoiți să scoată banii.

De câștigat toată lumea a câștigat. Fotbaliștii, că nu mai aveau emoții cu sclântitul gleznelor, dar și nea' tractoristu', care a făcut un ban cinstit.

Grupaj realizat de
DANIEL SCRIDON

S.C. ACED INTERNAȚIONAL S.R.L.

firmă acreditată de Ministerul Muncii

intermediază contracte de muncă în străinătate în hoteluri&centre comerciale (Hilton, Holiday Inn, Fairmort)

pentru următoarele poziții:

- recepționere, guest relations
- ospătari,ospătărițe, barmanițe, hostess
- bucătari
- swimming pool&fitness instructor
- secretariat
- vânzătoare
- sampling&promotion

RELAȚII 01 336 70 99

Aveți plopi?

Oferta noastră:

cumpărăm, exportăm în Italia elemente de lăzi unifolosibile din plopi.

ASIGURĂM

- comenzi continue în tot timpul anului
- transport
- administrare completă
- contractare
- prețuri de excepție

INFORMAȚII:
Reprezentanța maghiară
- Olasz K., tel. 0036-60-459-104
Reprezentanța italiană
tel. 0039-335-616-6118, fax 0039-045-676-5252
email: timberest virgilio.it
(9396145)

OFERTA

CARE TE MIȘCĂ DIN LOC !!!

NOKIA 3310	SIEMENS a35	ALCATEL 303 WAP
55** $	750.000**lei	950.000**lei

OFERTA CONNEX

3 luni cu 50%reducere la abonamente și cu câte 50 mesaje Connex Text gratuite naționale* (în primele 3 luni de contract).
Oferta valabilă pînă la 15 februarie 2002.
Cartelele SIM reâncărcabile Connex GO! și Kamarad costă 7 $
Oferta valabilă până la 31 ianuarie 2002.

*Tarifele sînt de 0,05$ pentru un mesaj text; un mesaj text are 59 de caractere; un text cu mai mult de 59 de caractere va fi trimis ca mai multe mesaje text.
**Prețurile sînt exprimate în $ și includ TVA; la vînzările efectuate în lei se va adăuga TVA la valoarea exprimată în $ la cursul de schimb din ziua în care vînzarea are loc.

S.C. COSMOVEST S.R.L.
B-dul Revoluției Nr.39-41(Magazin Ziridava.Parter)
Str.Csiki Gergely nr. 1 (P-ța Pompierilor)
ȘIRIA, Str. Regimentul 85 Infanterie Nr. 1841

DEALER CONNEX

ÎNCHIRIEM

SPAȚII COMERCIALE

1. Piața Sporturilor bloc 24
2. Piața Gării nr. 1, bloc A
3. Str. Mucius Scaevola bloc S1
4. Str. Abrud bloc 125 Micălaca
5. Piața Arenei bloc E
6. Str. Școlii bloc X34/2

INFORMAȚII LA
s.c. REAL S.A.
tel. 057/281.036.

Partenerul dumneavoastră de drum

AUTO M.D.A.

ARAD, Calea Timișorii 50, Tel: 057 - 286.283, 286.085, Fax: 057-278.757
Modem 287.136, E-mail: auto.mda@rdslink.ro
Calea Radnei 208, Tal: 057 - 219.050, Modem: 219.049

CONSUMABILE, ANVELOPE, ULEIURI, PIESE ORIGINALE

Toate le puteți găsi în magazinele noastre

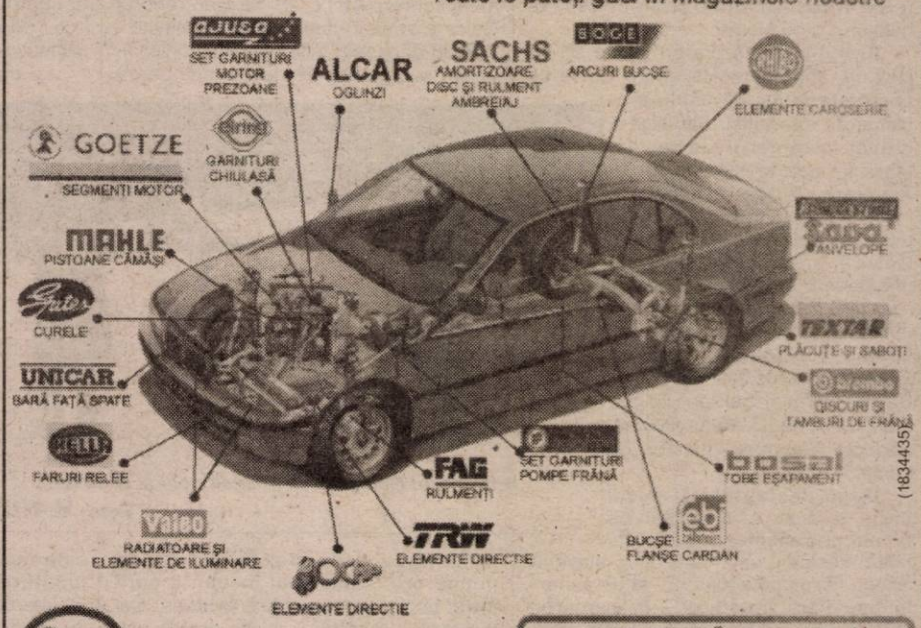

(18344357)

ESSO **Puterea tigrilor**
uleiuri de motor ESSO

Uleiul după care CAMIONUL TĂU... tânjește

Schimbă-l la 45.000 km
Caută-l la butoi de 200 l și 59 l
Comandă-l la 286 283 și va fi al tău

DISTRIBUȚIE ZONALĂ
JUDEȚELE ARAD, BIHOR, HUNEDOARA

VREI SĂ AI UN STAND ESSO ?
NIMIC MAI SIMPLU...COMANDĂ-L

APARATURĂ DE SERVICE OMOLOGATĂ

AGENȚII DE PUBLICITATE

SEBIȘ
Primăria orașului Sebiș
◆ Agent publicitar **Ciolea Mirela**
◆ Program 8,00 - 15,00
◆ Telefon 310.303

LIPOVA
S.C. ELCOTRANS S.R.L. Lipova
◆ Str. Bălcescu Nr. 16,
◆ Telefon 561.426 sau Fax 563.091
◆ program 7,30-15,30

INEU
Primăria orașului Ineu
◆ agent publicitar **Carmen Țole**
◆ program 8,00 - 15,00
◆ Telefon 092-846765

NĂDLAC
„GYURIAN"
◆ agent publicitar
Gyurian Bohuslav
◆ str. Griviței Nr.76
◆ program 8,00 - 20,00

CHIȘINEU CRIȘ
Primăria orașului Chișineu Criș
◆ Agent publicitar **Mihaela Brândaș**
◆ Program 8,00 - 15,00
◆ Telefon 520.098

SÂNTANA
Bibliotecă
◆ Agent publicitar
Alexandru Victoria
◆ Program: 8,00 - 15,00
◆ Telefon: 462471

GURAHONȚ
Primăria orașului Gurahonț
◆ Gelu Ranoiu, nr. 18,
Telefon 316.070
◆ Agent publicitar **Alexandru Herlău**
◆ Program: 9,00 - 15,00

PÂNCOTA
S.C. ELIDOR
◆ Str. T. Vladimirescu, nr. 34
◆ Agent publicitar
Cristina Mihăicuța
◆ Program: 8,00 - 15,00
◆ Telefon: 466.213

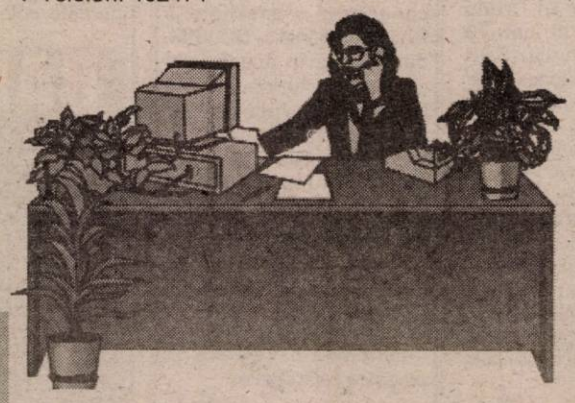

CURTICI
◆ Str. Vasile Goldiș nr. 1
(Magazinul HOBBYLAND)
◆ Program: 9,00 - 18,00

SĂVÂRȘIN
Magazinul alimentar Mixt „HANS AUTO"
◆ Str. A. Iancu Nr. 411
◆ Telefon: 557.339

SOMOȘCHEȘ
◆ Agent publicitar înv. **Ioan Nagy**
◆ Telefon: 328.093, 090.164.917

ȘIRIA
La cătana lu Lae
(fostul cinematograf)
◆ Agent publicitar **Ciobanu Carmen**
◆ Orar 7 - 24

VÂRFURILE
MĂGULICEA
◆ Agent publicitar **Sida Voicu**
◆ Telefon 318442

ANUNȚURILE se primesc în regim de urgență și pot să apară în ziarul „ADEVĂRUL" de a doua zi.

Informații telefon 280.904

ANIVERSĂRI

„LA MULȚI ANI! pentru **DORU AILIESEI,** din partea unor admiratoare.

MATRIMONIALE

TÂNĂRĂ SEXI, atrăgătoare, te aștept într-un loc cochet. Telefon 091 778 190. (1379)

VÂNZĂRI APARTAMENTE O CAMERĂ

Vând garsonieră în Vlaicu, bl. 10/I. Telefon 092.549.576 sau 253092. (1192)

Vând apartament o cameră, 55 mp, zona Fortuna. Telefon 210727, 093 237 164. (1139)

Vând apartament cu o cameră, Vasile Milea 33, et. I, 7.500 $. Telefon 462632, 256560, 092 278 050. (1428)

Vând garsonieră, confort I, Piața UTA, preț negociabil. Informații telefon 095.882.515; 091.690.763. (1443)

VÂNZĂRI APARTAMENTE DOUĂ CAMERE

Vând apartament 2 camere, garaj, pivniță, zona Podgoria, toate facilitățile, 9.500 $. Telefon 228853. (1097)

Vând apartament 2 camere decomandate, etaj II, central - Coraura, 12.500 USD. Telefon 094.542.931; 279718. (1319)

Vând apartament 2 camere, Alfa, bl. 60, sc. A, ap. 15, neîmbunătățit. Telefon 057-258027, 095 233 162. (1385)

Vând apartament ultracentral 2 camere, 100 mp, parter, gaz, str. V. Goldiș, 16.500 $, Legea 112. Telefon 282979. (1472)

Vând urgent apartament 2 camere, et. II, zona Mureș III+garaj, balcon + geamuri termopan, gresie, tapet, de import, nou, contorizat baie+bucătărie, 13.000 dolari, negociabil. Telefon 091.683.365. (1476)

Vând apartament 2 camere, în curte, zona Grădiște. Telefon 096.474.889. (1479)

VÂNZĂRI APARTAMENTE TREI CAMERE

Vând 3 camere, Vlaicu-UTA, decomandat, contorizat, 8.000 USD. Telefon 253364 (1339)

Vând 3 camere, ultracentral, multiple îmbunătățiri, 20.000 USD. Telefon 270856- (1339)

Vând apartament 3 camere parter, 54 mp, Vlaicu - Fortuna, 5.700 USD. Telefon 094.542.931; 279718. (1319)

Vând 3 camere, Z-uri, bun privatizare, îmbunătățiri, 13.700 USD. Telefon 253364. (766)

Vând apartament 3 camere, îmbunătățit, Romanilor, et. IV, preț 12.000 USD. Telefon 091 563 835, 092 790 320. (913)

Vând apartament 3 camere, ultracentral. Informații telefon 283906. (754)

Vând apartament 3 camere, ultracentral, et. I, 144 mp locuibil. Telefon 057-257583. (1382)

Vând apartament 3 camere, Vlaicu, 12.500 DM. Telefon 094.246.290. (1445)

Vând apartament 3 camere, et. I, Piața Mihai Viteazul. Telefon 095.385.096. (1473)

VÂNZĂRI APARTAMENTE PATRU CAMERE

Vând apartament 4 camere, ultracentral, et. II, în casă tip vilă. Telefon 251241. (1033)

Vând (închiriez) apartament 4 camere, contorizat, Vlaicu, bloc Z28. Telefon 271152, 092.223.194. (824)

Vând apartament central, 146 mp. Informații telefon 283154. (1053)

VÂNZĂRI CASE

Vând, central, 3 apartamente într-un imobil de 5, curte, piscină. Telefon 092 397 419. (1356)

Vând casă Grădiște, renovată integral, deosebită, 36.000 USD. Telefon 270856, 092 257 409. (1339)

Vând casă, str. A. Șaguna nr. 14. Telefon 250868; 094.788.323. (637)

Vând casă mare în Șimand, nr. 212. Telefon 264259. (979)

Vând casă cu grădină, apă, anexe, central, în Pecica. Telefon 093.990.470; 282382. (1168)

Vând casă cu etaj, neterminată, în Arad și grădină 1.500 mp, scândură stejar uscată. Telefon 234177. (1225)

Vând clădire în comuna Semlac, 300 mp + brutărie în clădire, cu teren intravilan 800 mp, posibilitate casă de locuit, preț 17.000 DM negociabil. Informații Semlac, telefon 534343. (1200)

Vând casă Horia, nr. 435, cu grădină. Telefon 532032. (1290)

Vând urgent casă 4 camere, dependințe, teren 1.700 mp, în satul Gurba nr. 262, 4.000 $. Telefon 264274, orele 8-17, 092 976 776. (1293)

Vând casă str. I. L. Caragiale nr. 14, ideal birouri, spațiu comercial și locuință. Informații telefon 092.807.937. (1128)

Vindem casă în Arad, str. Marginei nr. 9. Telefon 266075; 264566. (1121)

Vând casă în Sânleani, 4 camere + 2 nefinisate, baie, bucătărie, apă, telefon, gaz (termotecă). Telefon 092.459.403. (263)

Vând casă în Gai, 3 camere, bucătărie, baie, cămară, încălzire centrală, curte, grădină, interior modern. Telefon 271099; 094.616.315. (428)

Vând casă mare, Pârneava, str. Ep. R. Ciorogariu nr. 81. Telefon 095 233 021. (1323)

Vând casă central, tot confortul, 22.000 USD. Telefon 282793, 094 623 459. (1338)

Vând casă Aradul Nou, str. Coloniștilor nr. 88. Telefon 286225. (1350)

Vând casă în Micălaca, preț 18.000 USD, negociabil. Telefon 057-265043. (1365)

Vând casă 3 camere, dependințe, gaz metan, informativ 15.000 $. Telefon 092 294 842. (1419)

Vând urgent casă localitatea Măderat nr. 231, pe șoseaua Arad-Târnova, 3 camere, anexe+ grădină mare, preț negociabil. (1409)

Vând casă 6 camere + anexe, localitatea Moroda, informativ 90.000.000 lei. Telefon 094 254 073. (1424)

Vând casă, Fântânele, 3 camere, hol, bucătărie, beci, apă, gaz. Informații telefon 095.882.515; 091.690.763. (1443)

VÂNZĂRI SPAȚII

Vând ieftin gheretă metalică 4/3 m, eventual pentru fier vechi. Telefon 214511. (865)

Vând avantajos spațiu comercial zidit, 38 mp, cu CF în Piața Miorița. Telefon 094.618.402. (1132)

Vând gheretă, zona Boul Roșu, vad comercial foarte bun. Telefon 094 645 921. (1381)

Vând sau închiriez gheretă în Piața Miorița, preț avantajos. Telefon 095 771 060, 267234. (1426)

VÂNZĂRI TERENURI

Vând 5000 mp teren intravilan, Aradul Nou, apă, agent termic, curent, gaz. Telefon 092.355.963. (696)

Vând teren ultracentral, B-dul Decebal, 756 mp. Telefon 270607, 092.166.308. (889)

VÂNZĂRI AUTO

Vând POMPĂ SERVO pentru OPEL VECTRA, motor 2000 benzinar. Telefon 093.501.622.

Vând (schimb, dezmembrez) Renault 18, Audi 100 benzină, înmatriculate. Telefon 286211. (1417)

UTIL! Anvelopa de care aveți nevoie o găsiți la mine, ieftină și bună. Telefon 259339, 094 706 321. (305)

Vând semiremorci basculante și cu prelată, noi, leasing. Telefon 092 294 646. (f. 2360527)

Vând alarme auto profesionale, închideri centralizate, geamuri electrice. Telefon 094.855.838. (978)

Vând Peugeot 206, 2000; Mercedes Vito, 1998; Opel Omega, 1998. Telefon 092 251 555. (1235)

Vând Dacia Breck 1310, an 1989, stare impecabilă. Telefon 272180. (1237)

Vând Opel Astra, an 1995, benzină 1,6, 4700 $, Opel Astra, 1993, benzină 1,4, 3700 $, înmatriculate, negociabil. Telefon 094.544.832. (775)

Vând autotractor marca Mercedes. Telefon 094.698.655. (1289)

Vând asistență tehnică TV, motor Brașov, stare bună de funcționare. Telefon 381800, 212038, 092 315 686. (1110)

Vând combine Claas, tractor Fiat 130 CP, freze, disc, plug, semănătoare, tăvălugi. Telefon 095.180.201. (525)

Vând microbus Ford Tranzit Diesel, 1985, înmatriculat și unul neînmatriculat. Telefon 094 607 117. (9646663)

Vând Ford Sierra, an 1986, benzină, înmatriculat non-profit, stare excepțională și Ford Sierra, an 1986, benzină, neînmatriculat, stare excepțională. Telefon 094.568.863. (1265)

Vând Dacia 1410 (1997), stare ireproșabilă, preț 60.000.000 lei negociabil. Telefon 213439. (1321)

Vând Dacia 1310, an 1982, stare bună, culoare roșie, CIV, nr. nou, VT 2003, Arad, str. Faurilor 17 (Gai), 850 $ sau lei. (1324)

Vând Audi A4/1996, Audi 80/1989. Telefon 282793, 094 623 459. (1338)

Vând Renault 21, an 88, înmatriculat, central, servo, ABS, genți aluminiu; Audi 80 Diesel, an fabricație 1986, numere valabile 2 ani. Telefon 094 844 582. (1332)

Vând Dacia 1310, an fabricație 1985, stare foarte bună, 35.000 km, numere noi, cu CIV. Telefon 279667, sunați în zilele fără soț între orele 13-18. (1364)

Vând Dacia 1310, an fabricație 1985, CIV, nr. noi, stare foarte bună, preț 22 mil. lei negociabil. Telefon 466017 și 090 840 499. (8441826)

Vând Fiat Regata TD, 1988, p.f., 3.500 DM, negociabil. Telefon 092 574 356. (9646595)

Vând Renault 21 Nevada Diesel, 2.068 cmc, an 1989, înmatriculat pf. Informații 094 577 919 sau 274657 seara. (1402

Vând Mazda 626, 2,0i, servo, închidere centralizată, geamuri electrice, p.f., an 1986, stare foarte bună, 2.350 Eu. Telefon 092 510 985. (1392)

Vând Seat Ibiza, 1986, înmatriculat p.f., 1.200 cmc, jenți aluminiu, 1.200 USD, negociabil. Telefon 057-250391, 093 449 754. (1401)

Vând VW Golf, 1981, 1.400 cmc, Diesel, 1.400 DM. Telefon 463044. (1428)

Vând Dacia 1310, din 1986, stare bună, 700 USD, negociabil. Telefon 093 449 605. (1440)

Vând BMW 325 înmatriculat, 1600 $; camion MAN 7,5 tone, 3.000 $. Telefon 094.246.290-(1445)

VÂNZĂRI ELECTRO

Vând televizoare color, la cele mai mici prețuri, garanție 6 luni. Telefon 057-287404. (1376)

Ocazie! Avem cele mai mici prețuri la TV COLOR, MAȘINI de SPĂLAT, FRIGIDERE, COMBINE FRIGORIFICE, LĂZI FRIGORIFICE, CONGELATOARE, ASPIRATOARE. Sunați la telefon 259339 sau 094 706.321 și convingeți-vă. (305)

Stop! Stoc foarte mare de TV COLOR, MAȘINI DE SPĂLAT, FRIGIDERE, COMBINE FRIGORIFICE, ASPIRATOARE, în LIPOVA, foarte ieftin și cu garanție. Telefon 057 - 563027, 094.706.321. (305)

Vindem: VITRINE frigorifice, CAMERE frigorifice, AGREGATE frigorifice, DULAPURI frigorifice, CONDENSATOARE, VAPORIZATOARE; panouri frigorifice - termoizolante; garanție. Telefon 281384, orele 8-18. (538)

Ocazie! Vând stație de voci 150W (ideal pentru orchestre, biserici), 300 $ negociabil; Digita Delay 120 $ negociabil. Telefon 095 383 701, 287511.

Vând televizoare color: Grundig, Telefunken, telecomandă, garanție. Telefon 338090, Arad. (1260)

Vindem IMPRIMANTE cu ace, noi, IBM, Epson, 300 DM. Telefon 280260. (1184)

Vindem MONITOARE DIGITALE de 14, 15. Telefon 280260. (1184)

Vindem PENTIUM I 133 MHz, HD 1,5, 32 RAM, CD ROM, monitor, tastatură, mouse, 300 DM. Telefon 280260. (1184)

Vindem COMPUTER nou DURON, 750 MHz, 128 RAM, CD-ROM, modem, placă sunet, boxe, tastatură, monitor 15 digital. Telefon 280260. (1184)

Vând CASE MARCAT FISCALE, CÂNTARE și PLATFORME ELECTRONICE, NUMĂRĂTOARE de BANI. Telefon 282829; 272727. (32113)

Vând televizoare color, modele diferite, telecomandă, garanție. Telefon 219365; 093.380.028. (662)

Vând televizor color, mașină spălat automată, cuptor microunde, garanție. Telefon 214786. (1143)

Vând calculator Duron 700 MHz, 128 RAM, HDD 40G, CD-ROM 50, 32 TNT2, modem, sunet 64 video, boxe, rețea, nou, garanție, monitor 15 SH, 439$. Telefon 093 324 880. (1220)

Vând calculator Pentium C, 700 MHz, 128 RAM, HDD 40G, CD-ROM 50, 32 TNT2, modem, sunet, boxe, nou, garanție, monitor 15 SH, 469 $. Telefon 094 552 086. (1220)

Vând Nokia 6210, nou, în cutie; Nokia 3310. Telefon 094 552 086. (1220)

Vând frigider, congelator, ladă frig, combină frig, mașină spălat automată, vitrină frig cu garanție. Telefon 210613. (1359)

Vând Pentium 1, 133, 32, 1,6 CR ROM, 4.200.000 lei. Telefon 252860. (1383)

Vând computere 486, începând cu 800.000 lei; Pentium I, la prețuri deosebit de avantajoase. Telefon 275420. (1406)

Vând monitoare 15" digitale, cu numai 1.798.000 lei inclusiv TVA. Telefon 275420. (1406)

Vând TV color, mașini de spălat automate cu încărcare pe sus, combine frig și congelatoare. Telefon 274600 orele 9-19. (1411)

Vând videorecorder Orion și Mitsubishi, modele noi, preț fix: 1.000.000 lei/ buc. Telefon 246518. (1429)

VÂNZĂRI DIVERSE

Vând termotecă Bereta coș și turbo, convectoare pe gaz sigilate. Telefon 094.249.933.

Vând PLASĂ GARD zincată, 19.000 lei/kg, toate dimensiunile; COTURI și BURLANE FUM 25.000 lei/ buc; CUIE, 15.500 lei/ kg; PLASĂ RABITZ 36.000 lei/ kg; SÂRMĂ NEAGRĂ 16.500 lei/ kg; SÂRMĂ ZINCATĂ gamă completă, ELECTROZI SUDURĂ, 45.000 lei, str. Vrabiei nr. 4, Telefon 289997, 094 289 997.

Vând plasă gard zincată, Micălaca, telefon 259892. (367)

Vând ROLETE plastic import, rolete lemn, JALUZELE. Telefon 059/478503, 095.594.415. (624)

Vând birouri, diferite dimensiuni. Telefon 092.251.555. (964)

Vând haină blană vulpe roșie, nouă. Telefon 212526. (1218)

Vând 2 tăurași și o junincă gestantă luna a 6-a. Telefon 095.542.078. (9646591)

Vând șuncă (pastramă) afumată de gâscă. Telefon 368557. (1267)

Vând Eurobolțari termoizolanți, certificat calitate, 300x250x200, 7.000 lei bucata, 1 mc - 470 lei; ciment - 85.000 lei/sac. Telefon 092.381.750. (952)

Vând coltare, canapele. Telefon 286069; 094.604.016. (1287)

Vând FĂINĂ BL - 550 ameliorată, de calitate bună, în cantități en-gros, 4.700 lei/kg și 4.900 lei/kg. Telefon 463342. (9641198)

Vând garaj betonat autorizat, tablă, Piața Fortuna, preț 1.000 USD. Telefon 095.390.354. (1291)

Vând termoteci import Italia 36 rate, avans zero. Telefon 093.463.567. (1301)

Vând rolete plastic import 270.000 lei/mp; rolete lemn tei 650.000 lei/mp; obloane mobile din lemn 850.000 lei/mp. Telefon 092.282.380. (1302)

Vând termoteci Vaillant, Junkers, etc; cazan pentru încălzire; instant-uri pe gaz Vaillant, diferite piese de schimb; pompe de recirculare și pentru termoteci. Telefon 095.245.147. (1309)

Vând cositoare 50 CP, motor stare funcționare bună, localitatea Peregu-Mic nr. 202, județul Arad. (782)

Vând (închiriez) banc centicubat pompe injecție. Telefon 381800, 212038, 092 315 686. (1110)

Vând tablă zincată cutată, import, lungimi 4, 6, 7 m, cantități mari. Telefon 381800, 092 315 686. (1109)

Vând pachet acțiuni, 300 bucăți (SC Proiect SA). Telefon 255196. (602)

Vând moară de grâu în clădire cu etaj, capacitate 800 kg/oră, cu instalații din Germania, în stare foarte bună, la Variașul Mare. Anexe: o casă, un loc de casă și 2 ha de grădină. Telefon 256195, 276957. Internet. www.mill.home.ro. (1303)

Vând țuică prune, 52 grade, 50.000 lei/ lt; rachiu pere 7 ani vechime, 70.000 lei/ lt. Telefon 233053. (1210)

Vând LEMNE FOC, esență tare, la domiciliu. Telefon 214428. (1363)

Vând convenabil tărâțe, baloți paie, la domiciliul clientului. Telefon 094 633 584. (1355)

PUI DE ȘIRIA! Vidnem populației, în limita stocului, la ferma „PRODAGRO CETATE" din ȘIRIA, sâmbătă, 26 ianuarie, orele 8-15, PUII VII DE CARNE, de cca 400 gr. (1374)

Vând plug nemțesc cu 3 capuri. Ingformații telefon 466856. (841825)

Vând ușă din stejar pe dreapta pentru bloc; 2 fotolii, una masă ovală extensibilă și un congelator Arctic cu 4 sertare. Telefon 259632. (1384)

Vând urgent boltari beton 3200 buc, en gros, 500 euro. Telefon 090.047.161. (1187)

Ocazie! Vând urgent una termotecă Bereta Ciao 24 KW, la coș, nouă (nefolosită), 13.000.000 lei. Telefon 214479. (1446)

Vând termoteci gaz, convectoare, instant baie. Telefon 092.878.429. (1484)

CUMPĂRĂRI TERENURI, IMOBILIARE

Cumpăr gheretă demontabilă pentru comerț. Telefon 276732, 095.800.014. (1281)

Cumpăr apartament zona Vlaicu-Fortuna-UTA, 3 camere, ofer 9.000 USD. Telefon 229039. (1357)

CUMPĂRĂRI AUTO

Cumpăr mașini pentru dezmembrare. Telefon 094.192.012. (1046)

CUMPĂRĂRI DIVERSE

Cumpăr porci grași și vite pentru sacrificare, Arad, plata pe loc. Telefon 057 - 287723. (154)

Cumpăr bovine pentru sacrificare. Telefon 274744; 095.624.006. (529)

Cumpărăm vaci și juninci. Telefon 250866, 095 681 191. (923)

Cumpărăm vite și porci pentru sacrificare, plata pe loc. Telefon 095.256.060. (1012)

Cumpăr vaci, vițele, tauri. Telefon 288968, 092 941 123. (1201)

Cumpăr box-uri de banane. Telefon 095 039 225. (970)

Cumpăr porumb boabe, soia și sămânță de muștar. Telefon 095 258 562. (1369)

Cumpăr porțelan „Meissner" vechi. Telefon 233569. (1393)

Cumpăr cherestea fag, brad, semiuscată, cantități mari. Telefon 092 384 960, 057-348717. (1435)

CERERI ȘI OFERTE DE SERVICII

Selectăm PERSONAL FEMININ, până la 30 ani, prezență fizică agreabilă, minim de experiență, pentru lucru în EUROPA. Asigurăm transport dus-întors, cazare, salariu asigurat de persoană română cu domiciliul în ITALIA. Telefon 091 836 994, 092 397 419. (1483)

ARCONSERV angajează un PAZNIC care are și alte calificări: electrician, zidar, etc. și un ELECTROMECANIC. Telefon 288803. (871)

Angajăm PIZARI PIZZAIOLI), salar de excepție. Telefon 211991, zilnic 8,30-16,30; 092.509.397. (1276)

SC SANDY BELL SRL angajează 10 TÂMPLARI universali pentru punct de lucru din VLADIMIRESCU, str. Libertății nr. 62-64. (1133)

Societate comercială angajează CONTABIL pentru contabilitate primară și generală, 8 ore, carte de muncă, vârsta maximă 35 ani. Telefon 092.241.045. (985)

TOLEDO angajează MAȘINIȘTE cu experiență CONFECȚII TEXTILE, salar atractiv, bonuri de masă. Telefon 275375. (431)

Angajăm AGENT COMERCIAL VÂNZĂRI. Condiții: cunoștințe bune operare PC. Telefon 289053. (2360576)

Căutăm pentru firmă internațională AGENȚI și REPREZENTANȚI ACORDARE CREDITE, program flexibil. SALARIZARE FOARTE AVANTAJOASĂ. Oferim angajare, mașină serviciu, instruire. Cerințe: vârsta maxim 55 ani, înfățișare plăcută, abilitate comunicare, experiență vânzări, seriozitate. Telefon 091.844-952. (416)

BENY - DAN angajează DACTILOGRAFĂ și FEMEIE de SERVICIU. Telefon 280972; 281292. (1296)

Firmă, angajează TÂMPLARI. Informații telefon 092.301.489. (1149)

Angajăm VÂNZĂTOARE cu experiență pentru magazin alimentar. Informații telefon 289300. (1244)

Angajăm CTC-istă fețe încălțăminte, vechime minim 5 ani în domeniu. Telefon 274181; 091.507.025. (1250)

Angajăm BUCĂTAR. Telefon 281095. (1433)

(Continuare în pagina 14)

(Urmare din pagina 13)

VIA Canada

Firmă de avocați din Canada specializați în Legea Imigrației caută pt. biroul din ARAD

SECRETARĂ

Cerințe
Min 2 ani experienta in munca de birou / relatii cu publicul

Oferim
Carte de munca
Post stabil de lunga durata

Trimiteti CV cu poza prin fax la 059 – 206020

SOCIETATE COMERCIALĂ angajează pentru punct de lucru VLADIMIRESCU, MUNCITORI NECALIFICAȚI (femei), cu vârsta între 20 - 30 ani; TÂMPLAR; MOTOSTIVUITORIST. Telefon 276130, orele 8-15. (1300)

SC „ACQUA LUX" SRL ARAD angajează ECONOMIST cu normă întreagă. Condiții: studii economice superioare, preferabil secție contabilitate, cunoștințe foarte bune operare PC și limba engleză. Oferim condiții avantajoase de muncă și salarizare. Telefon 278100. (f, 2360584)

Angajăm CONFECȚIONERE TEXTILE, salarizare bună + bonuri masă. Telefon 284736. (1308)

SC „ALFIM" SRL angajează CONFECȚIONERE și CROITORESE fără limită de vârstă. Persoanele interesate sunt așteptate pe str. Abrud, nr. 26, miercuri între orele 15-19. (1318)

„MILION ART" oferă CONTRACTE de MUNCĂ în ITALIA, ELVEȚIA, JAPONIA, LUXEMBURG, AUSTRIA, FRANȚA pentru tinere 18-27 ani, DANSATOARE, CÂNTĂREȚE, ACROBATE. Salarii avantajoase. Telefon 01/3214585, 01/3202028, 092.323.324. (641)

„MILION DOLLARS" SEXI CLUB București, angajează DANSATOARE, salariu atractiv (6.000.000 - 9.000.000 lei lunar). Telefon 01/3202028, 092.323.324. (641)

Angajăm TINERE absolvente, serioase, cunoștințe minime contabilitate primară. Telefon 270072. (942)

SOCIETATE COMERCIALĂ angajează FEMEI cu experiență la producție PASTE FĂINOASE. Telefon 092.581.852; 281349, până la ora 15. (991)

DIGITAL FOTO caută FOTOMODELE, 14-30 ani, și fără experiență. Telefon 338313, 091 407 174. (882)

SC SIVI COMPANY angajăm VÂNZĂTOARE-GESTIONARĂ gheretă Spitalul Județean. Informații telefon 095 792 400. (1320)

SOCOM „PIELARUL" ARAD angajează: CONFECȚIONERE fețe încălțăminte calificate (mașiniste, la masă, la mașina de subțiat marginea pielii) și ȘTANȚATORI în piele, calificați. Informații telefon 236116 sau la sediul societății din str. Ghiba Birta nr. 16, Biroul Personal. (f. 2360594)

Angajăm CONFECȚIONERE cu experiență, salarizare atractivă + bonuri de masă. Telefon 279148. (1371)

C.P.I. SECURITY angajează AGENȚI DE PAZĂ. Relații telefon 092 258 131. (1389)

Posesor STALOVA WOLA L34, caut de lucru în Arad. Telefon 091 274 205. (1378)

Angajez VÂNZĂTOARE CONFECȚII, Piața Soarelui. Telefon 251921. (1377)

Angajăm CONFECȚIONERE la mașini de cusut industriale și BRIGADIERĂ CONFECȚII. Acordăm tichete de masă, str. Artileriei nr. 1 (Poarta II ARIS). Telefon 256585. (1390)

FIRMĂ INTERNAȚIONALĂ selecționează REPREZENTANȚI FINANCIARI, minim liceul, program flexibil, salar avantajos. Telefon 092 198 040. (1391)

SC ARCOOM ARAD, str. Cloșca nr. 8, telefon 255889, angajează, pentru secția de Confecții textile: CONFECȚIONERI pentru mașini de cusut industriale. (1404)

SOCIETATE angajăm GESTIONAR, AGENT COMERCIAL, ȘOFER DISTRIBUȚIE, MARCHANDISER. Telefon 214554. (1405)

Angajăm MECANIC pentru întreținere mașini (atelier tâmplărie) vechime 3 ani și persoană pentru cubajul lemnului cu cunoștințe PC. Telefon 216856, orele 8-15. (1413)

Angajăm BRUTARI cu experiență. Arad, str. Hunedoarei nr. 52. (1420)

Angajăm VÂNZĂTOARE pentru gheretă Vlaicu. Telefon 289768, 091 421 336, orele 9-15. (1422)

Angajăm TINERI ȘOMERI, ELEVI, STUDENȚI pentru Departamentul Publicitate. Program 4-8 ore, salar 5.000.000 lei. Telefon 276817, 093 653 932. (1430)

SC angajează OSPĂTARĂ, BARMANĂ și SECRETARĂ (cunoștințe PC și disponibilă la program prelungit, vârsta maxim 25 ani). Telefon 094 245 879. (1436)

SC COMVAM SRL angajează cu carte de muncă EXPERT CONTABIL. Condiții: experiență minimum 3 ani, cunoștințe operare P.C. Persoanele interesate vor trimite CV la fax 057-212818 sau E-mail comvam@arad.ro. (1481)

Caut FEMEI 25-55 ani, BĂRBAȚI 20-45 ani, muncă în ISRAEL, plecare rapidă. Telefon 211400, orele 10-20; 095.179.794. (1480)

PRESTĂRI SERVICII

Școala de șoferi „BELC" completează seria categoriilor B,C, C+E, D. CASA SINDICATELOR. *TELEFON - nou - 230004;* 381811, 094.938.335. (1077)

PARCHET LAMINAT, PARCHET, montăm, rașchetăm. Avem materiale. Telefon 235271, 094 555 338. (1341)

Execut lucrări interioare de construcții: FAIANȚĂRI, GRESII, ZUGRĂVELI. Telefon 095 9[illegible]3. (1337)

INSTALATOR SANITAR autorizat metrologic, montez, sigilez, contoare apă apartament, instalații sanitare-încălzire. Telefon 531373. (1342

Repar TERMOTECI GAZ. Telefon 092.878.429. (1484)

RENOVĂRI APARTAMENTE: gletuieli, zugrăveli, faianțări, gresieri, tencuieli, instalații sanitare. Telefon 240494, 093 061 715. (1358)

Execut INSTALAȚII și REPARAȚII INSTALAȚII SANITARE și ÎNCĂLZIRE. Telefon 216051 sau 095.681.269. (1255)

ȘCOALA CUSTOM înscrie pentru seria ianuarie, tot la cele mai mici tarife. Telefon 254196. (53)

Executăm TÂMPLĂRIE ALUMINIU CU GEAM TERMOPAN din import. Prețuri promoționale. Telefon 274466. (623)

S.C. TERMOTEX S.R.L.

ARAD, Str. O. Goga nr. 48
Tel. 057-250.529,
095.257.527,092.437.526

EXECUTĂ:
- ❒ construit sobe teracotă
- ❒ curățat coșuri fum
- ❒ verificări aerisiri gaze la asociațiile de locatari
- ❒ construit șeminee cu foc deschis
- ❒ demontat antene TV la asociațiile de locatari
- ❒ reparații generale construcții (instalații sanitare, gaze, electrice)

AUTOMATIC SERVICE reparații mașini spălat automate, domiciliu. Telefon 259146, 094 241 398. (1347)

TAPIȚER CANAPELE, COLȚARE (auto), repar tâmplăria, rolete, vopsitoria. Telefon 282980. (1351)

EXECUTĂM: montat, rașchetat parchet, instalații sanitare-încălzire, tencuieli, zugrăveli. Telefon 228696, 094 534 726. (1366)

„DAMAR" repară MAȘINI SPĂLAT automate, import, românești. Telefon 270518; 090.869.274. (31654)

ECHIPĂ de MESERIAȘI amenajăm interioare, zugrăveli, faianțări, etc. prețuri minime. Telefon 267381; 093.419.869. (1442)

DIVERSE

Lidera și incontestabila prezicătoare, Regina Magiei Albe, vestită în țară și peste hotare,

AURELIA ARDELEANCA care A FOST PREZENTĂ DE CURÂND pe POSTUL „OTV", are puteri mari și har deosebit, moștenite din moși strămoși. Este cea mai serioasă PREZICĂTOARE care dezleagă orice tip de farmece și blesteme, dezleagă cununii legate, lecuiește beția, face de spor în casă, ajută în afaceri, scoate argintul viu din corpul omenesc, vindecă boli netratate pe cale medicală. Cine are astfel de probleme și simte că e cuprins de magia neagră, să sune la 093.924.535, și VA FI MULȚUMIT DIN PRIMA ȘEDINȚĂ. (1312, 1313)

Ancuța din Arad. Sincere mulțumiri doamnei

ZENA VALERIA, că mi-a dezlegat cununia. Acum sunt fericită lângă soțul meu. Sunați la telefon 231892, 094 288 220. (1160)

Anonim, mulțumesc

TAMAREI pentru că m-a lecuit de impotență și beție. Tamara lecuiește gelozia, dezleagă cununii și farmece, împreunează cupluri aduce spor și prosperitate în afaceri. Telefon 368624, 093 421 156. (1315)

MOARA DOROBANȚI vinde FĂINĂ (grâu din Ungaria), preț 4.800 + TVA. Telefon 535074. (1331)

În data de 20 februarie 2002, ora 13, la sediul Biroului Executor Judecătoresc Vițan Ștefan, din Arad, str. V. Milea nr. 41, se vinde la licitație publică apartamentul nr. 35, situat în Arad, Aleea Ulise nr. 2, bl. Y-9B, sc. A, et. VII, proprietatea coproprietarilor Sebestyen Gheorghe și Sebestyen Maria, prețul de strigare în sumă de 168.750.000 lei. Apartamentul este compus din 2 camere și dependințe. (1330)

SC DAMIANI SRL LIPOVA dorește autorizație de mediu pentru activul SC DAMIANI SRL, punct de lucru - Abator Lipova. Eventualele contestații se depun la Agenția de Protecția Mediului Arad, Bd. Dragalina nr. 16. (1388)

Caut mijloace transport mobilă ARAD-UNGARIA, volum minim 38 mc, tonaj mic. Telefon 092 384 960. (1435)

Centrul de Execuție Financiară Colegiul Național „ELENA GHIBA BIRTA" Arad achiziționează FURNITURI de BIROU, materiale de curățenie și servicii dezinsecție. Listele cu materialele necesare pot fi consultate la secretariatul colegiului. Termen de depunere a ofertelor 28 ianuarie 2002, la Compartimentul Contabilitate. Telefon 280937. (1451)

ÎNCHIRIERI

Ofer spre închiriere apartament 2 camere, decomandat, balcon închis, central, pentru sediu firmă, cabinet, birouri. Informații telefon 057-250249. (1437)

Oferim spre închiriere SPAȚII COMERCIALE pentru magazine, depozite, producție. Telefon 281036. (c.)

Ofer spre închiriere spații pentru depozit sau producție. Telefon 092.264.539. (965)

Caut să închiriez 1-2 camere (ne)mobilat, orice zonă. Telefon 210255. (797)

Închiriez SPAȚIU COMERCIAL 70 mp, zonă centrală, str. Antonescu nr. 29. Telefon 095.796.832. (1126)

Închiriez spațiu comercial, central, 60 mp, toate dotările. Telefon 279827 orele 18-22 și 094 320 321. (1217)

Ofer spre închiriere spațiu comercial central, 60 mp, cu toate dotările. Telefon 094 552 086. (1220)

Închiriez sau vând spații comerciale în Lipova (centru), lângă Piața Agroalimentară. Telefon 092 253 173. (976)

Închiriez spațiu comercial central, pentru orice activitate. Telefon 368549; 095.691.449. (1182)

Ofer pentru închiriere apartament (ne)mobilat. Telefon 210555. (797)

Închiriez hale industriale pentru depozite sau producție, lângă Stadionul UTA (fosta școală de șoferi). Telefon 092 253 173, 270540. (976)

Primesc băiat (tânăr) în gazdă. Telefon 245706. (1247)

Ofer închiriere apartament 2 camere, central, occidental, 135 $, anticipat. Telefon 281195. (781)

Ofer pentru închiriere spațiu comercial, Piața UTA. Telefon 247395, 243883. (944)

Închiriez spațiu 500 mp, rampă descărcare, bun producție, depozit, desfacere. Telefon 285654. (1322)

Ofer spre închiriere spațiu ultracentral, pentru birou, firmă. Telefon 214428. (1363)

Închiriez casă cu 2 camere. Informații telefon 285186. (1368)

Primesc elevă tânără în gazdă, confort, ieftin, Vlaicu. Telefon 240642. (1372)

Închiriez garsonieră și apartament ultracentral, luxoase, toate facilitățile 10-30 USD/ zi sau/lună, negociabil. Telefon 091 808 151. (1373)

Închiriez apartament 2 camere, zona Fortuna, mobilat și contorizat. Telefon 279373. (1380)

Închiriez spațiu producție 300 mp, cu apă, gaz, trifazic, telefon, grup sanitar, acces TIR. Informații telefon 094 824 637. (1432)

Închiriez apartament cf. I, 2 camere, zona 300, parchet, gresie, faianță, complet contorizat, semimobilat. Telefon 368432 sau 096 748 854. (1439)

Caut apartament mobilat la parter, ofer 200 DM, lunar, zonă centrală sau Micălaca. Relații telefon 093.908.140. (1474)

PIERDERI

Pierdut autorizație AF MIRELA nr. 229804 din 27 iulie 92 eliberată de Consiliul Județean Arad, pe numele Sitariu Mirela. O declar nulă. (1333)

Pierdut certificat de înmatriculare eliberat de CCI Arad, pe numele SC NICA MONTY SRL, Sântana, str. Muncii nr. 66-68. Îl declar nul. (1346)

Pierdut carnet student eliberat de Facultatea Aurel Vlaicu, pe numele Moș Cosmin Laurențiu. Îl declar nul. (1396)

Pierdut carnet șomaj eliberat de AJOFM Arad pe numele Burian Eugenia. Îl declar nul. (1399)

SC SISTEMS AUTO GROUP SRL declară anulată chitanța nr. 8013900 din chitanțierul cu nr. de la 8013851-8013900. (1454)

Pierdut carnet de student eliberat de Universitatea Aurel Vlaicu, Facultate de Științe Economice pe numele Șumăndan Cristina. Îl declar nul. (1444)

Pierdut carnet de student eliberat de Universitatea Aurel Vlaicu Arad pe numele Nagy Alexandru. Îl declar nul. (1468)

Pierdut carnet de asigurat eliberat de Casa județeană de Asigurări de Sănătate Arad pe numele Ioja Diana. Îl declar nul. (1478)

† DECESE †

Cu inimile zdruncinate de durere și sufletul îndurerat, anunțăm încetarea din viață a fiului nostru drag,

ing. SARMEȘ OVIDIU AURELIAN,

la vârsta de 35 ani, într-un tragic accident. Înmormântarea va avea loc azi, 22 ianuarie 2002, ora 13, la Cimitirul Eternitatea. Vei rămâne mereu viu în inima părinților tăi.

Cu durere anunțăm încetarea din viață a iubitului nostru tată,

DEHELEAN NICOLAE,

în vârstă de 80 ani. Înmormântarea va avea loc azi, 22 ianuarie 2002, ora 13, de la locuința din Grădiște, la cimitirul din Grădiște. În veci nemângâiați, fiul Mihai cu nora Maria.

Sfâșiați de durere anunțăm trecerea fulgerătoare în lumea celor drepți a celei care ne-a fost soție și mamă iubitoare,

LUMINIȚA MAGDA.

Amintirea ei va rămâne veșnic vie în sufletele noastre. Dumnezeu să-i odihnească în liniște și pace, blându-i suflet. Înmormântarea va avea loc azi, 22 ianuarie, ora 14, de la Biserica Ortodoxă UTA. În veci nemângâiați soțul Nelu și fiica Oana.

Cu adâncă durere anunțăm încetarea din viață a iubitului nostru unchi

ARDELEAN ILIE,

în vârstă de 81 de ani. Înhumarea va avea loc azi, 22 ianuarie 2002, ora 14, la Cimitirul Eternitatea. Familia dr. Călin Ardelean.

Cu nemărginită durere în suflet anunțăm trecerea fulgerătoare în neființă la numai 55 ani, a celui care a fost soț și tată iubitor

PONTA ZENO (GAIA).

Dumnezeu să te odihnească în pace! Înmormântarea va avea loc azi, 22 ianuarie 2002, ora 14, de la domiciliul din Pecica. Soția Lucia, copiii Otilia și Radu

Cu durere anunțăm trecerea în neființă a celeia care ne-a fost mamă, soacră, bunică și străbunică

CIOARĂ IELIȚA,

în vârstă de 84 ani. Înmormântarea va avea loc miercuri, 23 ianuarie 2002, ora 13 la Cimitirul Ortodox din SEMLAC. Fie ca bunul Dumnezeu să o odihnească în pace și liniște. Familia greu îndoliată.

† SERVICII FUNERARE †

SC „IN MEMORIAM" SRL
str. EMINESCU nr. 4
(ATENȚIE, vizavi de CINEMA MUREȘUL)
Tel. 057-211929, 093.343.964
str. ORIZONTULUI nr. 9A (Bujac)
oferă SERVICII FUNERARE COMPLETE - NON STOP.
Sicrie-modele multiple (simple-lux), sicrie import ITALIA, ACCESORII. Intermediem COLACI, COLIVĂ etc.
ÎMBĂLSĂMĂM GRATUIT (formolizat).
TRANSPORT ÎN ORAȘ GRATUIT
SERVICII: SPĂLAT, ÎMBRĂCAT
OFERTĂ SICRIU, respete, cruce 1.600.000 lei (PLATA în RATE). Transport INTERN - INTERNAȚIONAL

(Continuare în pagina 15)

(Urmare din pagina 14)

✝ CONDOLEANȚE ✝

Vestea trecerii în neființă a prietenei și colegei,
MAGDA LUMINIȚA
ne-a zguduit inima de durere și greu ne vine să credem că ne putem despărți așa de devreme. Fie ca bunul Dumnezeu să o odihnească în pace și liniște. Adio, dragă Luminița! Familia HENEGAR MIHAI și MIHAELA.

Îndurerați de trecerea mult prea timpurie spre cele veșnice a prietenei noastre dragi
LUMINIȚA MAGDA,
transmitem sincere condoleanțe familiei îndoliate. Familia Topor.

Suntem alături de familia PĂȘCUȚ EMILIA și GHEORGHE din CHIȘINEU CRIȘ în greaua încercare prin care trece odată cu pierderea celui care a fost tată iubitor, respectiv socru înțelegător. Dumnnezeu să-l odihnească în pace! Familia CĂTĂNICI AVRAM.

Un ultim și îndurerat omagiu celor care ne-au fost colegi deosebiți
SARMEȘ OVIDIU AURELIAN, MAGDA LUMINIȚA și DRĂUCEAN GABRIELA.
Le vom păstra veșnică amintire! Dumnezeu să-i odihnească în pace! Colectivul Serviciului Supraveghere Vamală și Luptă Împotriva Fraudelor Vamale Arad. (1335)

Am aflat cutremurați de tragicul deces al fiului bunului nostru coleg, PAVEL SARMEȘ. Transmitem condoleanțe familiei îndoliate și suntem alături în greaua suferință. Cu durere și profund regret, Direcția Generală Tehnică a Consiliului Județean Arad. (1361)

Îndurerați suntem alături de fiul nostru IOAN cu nepoata OANA, la trecerea în neființă a iubitei noastre nurori,
MAGDA LUMINIȚA.
Tata MIHAI și mama ANA. (1325)

Cu adâncă durere aducem un ultim omagiu celei care a fost o bună și dragă verișoară,
MAGDA LUMINIȚA.
Familiile MAGDA IOAN și MIHAI din SELEUȘ. (1326)

Cu profundă durere aducem un ultim omagiu celei care a fost o bună și dragă verișoară,
MAGDA LUMINIȚA.
Familiile: HORGA și LAZĂR din SELEUȘ și ARAD. (1327)

Profund îndurerați suntem alături de fratele IOAN și nepoata OANA în marea durere prin care trec la despărțirea de ființa cea mai dragă,
MAGDA LUMINIȚA.
Fratele MIHAI și familia. (1328)

Suntem alături de familiile Cosma și Drăucean în greaua încercare pricinuită de pierderea dragei lor fiice
GABRIELA.
Familiile: Roman și Tirian. (1334)

Suntem alături de familiile Cosma și Drăucean în greaua durere pricinuită de decesul fiicei și soției,
GABRIELA DRĂUCEAN.
Sincere condoleanțe din partea familiei ARDELEAN și colectivului SC PHOENIX ARAD. (1336)

Colegii, părinții și doamna învățătoare din clasa a IV-a C de la Școala Generală nr. 4 suntem alături de OANA MAGDA, la durerea pricinuită de pierderea fulgerătoare a mamei dragi. Sincere condoleanțe familiei. (1340)

Suntem alături de Cici și Nelu Măruster la pierderea mamei dragi. Sincere condoleanțe. Familia Pintean.

Colectivul Sucursalei Arad a Băncii Naționale a României transmite sincere condoleanțe colegei CRISTESCU VIORICA, la trecerea în neființă a mamei. Dumnezeu s-o odihnească! 1344)

Suntem alături de familia SARMEȘ în greaua pierdere pricinuită de moartea fiului lor,
OVIDIU.
Familia VĂLEAN. (1348)

Suntem alături de familia SARMEȘ greu încercată de trecerea în neființă a fiului,
OVIDIU.
Verișorii Ion și Valentin Dragoș. (1348)

Rămas bun, scumpa mea soție iubită,
GABRIELA.
Moartea nemiloasă ne-a despărțit prea curând, lăsându-mă veșnic nemângâiat. Te voi iubi mereu! Soțul Ionuț Drăucean. (1352)

Cu durere în suflet ne despărțim de scumpa noastră verișoară
GABRIELA DRĂUCEAN.
Veșnic îndoliați, te vom iubi mereu. Verișorul Doru, Mariana și copiii: Marian și Adi. (1352)

Regretăm profund dispariția fulgerătoare a nașei noastre
GABRIELA DRĂUCEAN.
Sincere condoleanțe familiilor COSMA și DRĂUCEAN, din partea familiilor LUPȘEA VASILE și FLORIN din Pâncota. (1352)

Suntem alături de finul Ionuț, în aceste momente grele pricinuite de pierderea, la numai 27 de ani, a dragei noastre
GABRIELA DRĂUCEAN.
Nașii CARMEN și GHIȚĂ ILA, finii MONA și DANI LUPȘEA, ȘTEFANIA și COSMIN MOȚIU, RAMONA și RADU MUNTEAN. (1352)

Nu te vom uita niciodată, draga și scumpa noastră noră și cumnată,
GABRIELA.
De sufletul tău blând și bun ne vom aminti veșnic. Socrii: GHEORGHE și FLORICA, cumnații GINA și GIGI cu fiica GEORGIANA RUSA. (1352)

Cu sufletele îndoliate suntem alături de familia MAGDA în grelele momente pricinuite de moartea tragică a celei care a fost
LUMINIȚA MAGDA.
Dragă Lumi, nu te vom uita niciodată! Colegii din cadrul serviciului pe care l-ai condus. (1353)

Suntem alături de Nelu și Oana Magda, la marea durere pricinuită de decesul neașteptat al iubitei lor soții și mame,
LUMINIȚA.
Dumnezeu s-o odihnească în pace! Familia Iovănuț Octavian. (1354)

Suntem alături de domnul POCSAI LADISLAU, greu încercat de trecerea în neființă a mamei sale. Dumnezeu s-o odihnească în pace! Familia Bota Victor și Ritta. (9396172)

Profund îndurerați de plecarea dintre noi a celei care a fost
LUMINIȚA MAGDA,
trasmitem sincere condoleanțe și întreaga noastră compasiune familiei îndoliate. Aducem un pios omagiu celei pe care o vom păstra veșnic în amintirea noastră! Odihnească-se în pace! Familia Gabriela și Dumitru Muscă. (1360)

Suntem alături de familiile COSMA și DRĂUCEAN în greaua încercare a sorții pricinuită de moartea minunatei fiice și soții,
DRĂUCEAN GABRIELA.
Vei rămâne veșnic în amintirea noastră, dragă Gabi. Colegii de birou. (1362)

Angajații Vămii Arad își exprimă profundul regret pentru dispariția celor care le-au fost buni colegi și prieteni,
MAGDA LUMINIȚA, DRĂUCEAN GABRIELA și SARMEȘ OVIDIU AURELIAN.
Dumnezeu să-i odihnească în pace! (1375)

Suntem alături de prietenii noștri, familia Codreanu Ioan și Olimpia, la decesul surorii, cumnatei din Oradea. Sincere condoleanțe din partea familiei Magdin. (1386)

Sincere condoleanțe domnului Codreanu Ioan, la decesul surorii din Oradea, din partea Asociației de locatari din str. Episcopiei nr. 2, Horia 3-5 Arad. (1387)

Asociația de proprietari din str. Blajului nr. 4 regretă moartea tragică a vecinului
SARMEȘ OVIDIU
și transmite părinților sincere condoleanțe. (1395)

Colectivul Vămii Zona Liberă Curtici deplânge dispariția, într-un tragic accident, a colegilor
MAGDA LUMINIȚA, DRĂUCEAN GABRIELA, SARMEȘ OVIDIU
și transmite sincere condoleanțe familiilor îndoliate. (1397)

Colectivul Vămii Curtici deplângem moartea tragică a colegilor nostri
MAGDA LUMINIȚA, DRĂUCEAN GABRIELA, SARMEȘ OVIDIU
și suntem cu sufletul alături de familiile îndoliate. (1398)

Profund îndurerați, suntem alături de colega noastră
JURCĂ OTILIA
și alături de familia SARMEȘ în grelele momente pricinuite de dispariția fulgerătoare a celui care a fost
SARMEȘ OVIDIU.
Dumnezeu să-l odihnească în pace! Sincere condoleanțe! Direcția Financiar-Contabilă ASTRA VAGOANE-TRINITY. (1412)

Clipa despărțirii nu poate afecta veșnicia unei prietenii. În sufletul și gândul nostru vei rămâne mereu aceeași blândă și bună prietenă,
MAGDA LUMINIȚA - LUMI.
Sincere condoleanțe îndureraților noștri prieteni Nelu și Oana. Familiile: Pop și Dragoș. (1415)

Suntem alături de domnul director Financiar-Contabilitate POCSAI LADISLAU, greu încercat de trecerea în neființă a mamei sale. Dumnezeu să o odihnească în pace! Colectivul BRD GSG ARAD. (1416)

Colectivul VĂMII TURNU este alături de familiile îndoliate ale celor care au fost colegi din cadrul Direcției Regionale Vamale Interjudețene Arad,
LUMINIȚA MAGDA DRĂUCEAN GABRIELA SARMEȘ OVIDIU.
Dumnezeu să-i odihnească în pace! Sincere condoleanțe familiilor îndoliate. (1418)

ȘC ATCOM Arad este alături de domnul COSMA IOAN, președinte la Cooperativa ARTA LEMNULUI Arad în marea durere pricinuită de moartea fiicei. Sincere condoleanțe! (1423)

Pentru viața Gabrielei prea devreme curmată, pentru floarea vieții ei prea devreme frântă, ne alăturăm cu tristețe celor care au condus-o pe ultimul drum. Toată compasiunea familiilor îndoliate Cosma și Drăucean. Rodica și Radu Hălmăgean.

Suntem alături de colegul nostru LAȚII FLORIN în greaua încercare prin trecerea fulgerătoare în neființă a surorii sale. Dumnezeu să o odihnească în pace! Colegii de la R.C. Arad. (1425)

Cu adâncă durere în suflet mă despart de cel mai bun și vechi prieten,
OVIDIU SARMEȘ.
Nu te voi uita niciodată! Vei rămâne veșnic în inima mea! Condoleanțe părinților tăi și logodnicei, îndurerați. Dan Moț cu părinții. (1431

Cu durere în suflet, adresăm sincere condoleanțe familiilor îndoliate și ne exprimăm profundul regret pentru trecerea în neființă a colegilor noștri
LUMINIȚA MAGDA, GABRIELA DRĂUCEAN și OVIDIU SARMEȘ.
DUMNEZEU să-i odihnească în pace! Colectivul biroului vamal VĂRȘAND.

Sincere condoleanțe familiei PĂȘCUȚ, la pierderea tatălui. Familia TOCOI. (9646597)

Profund îndurerați de vestea tristă a dispariției fulgerătoare a celei care a fost
LUMINIȚA MAGDA,
Șef Serviciu Financiar-Contabilitate la Direcția Regională Vamală Interjudețeană Arad, colectivul compartimentului Financiar-Contabilitate din Direcția Regională Vamală Interjudețeană Galați este alături de familiile și de colegii lor de la Regionala Vamală Arad. Sincere condoleanțe. (f. 2360600)

Direcția Regională Vamală Interjudețeană Galați este alături de colegii lor din cadrul Direcției Regionale Vamale Interjudețene Arad, la greua suferință pricinuită de prematura dispariție a celor trei colegi. Dumnezeu să-i ierte! (f.2360600)

Suntem alături de familia SARMEȘ în greaua încercare pricinuită de moartea fulgerătoare a fiului lor
OVIDIU AURELIAN.
Îndurerați profund, familia JURCA. (1447)

Adio! prieten drag
ARDELEAN ILIE.
Familia Rancu, (1448)

Cu regrete în suflet ne despărțim de iubitul nostru fiu și frate
„ZENO".
Dumnezeu să-l odihnească în pace. Părinții, fratele TRAIAN, sora STELA cu familia. (1453)

Suntem alături de familia PONTA LUCIA în greaua încercare pricinuită de moartea fulgerătoare a soțului și tatălui
PONTA ZENO.
Familia TOMOIAGĂ IOAN, CORNELIA și EMANUEL. (1453)

Consiliul Central al Asociațiunii Transilvane pentru Literatura Română și Cultura Poporului Român-ASTRA (Sibiu) și Despărțământul „Vasile Goldiș"- ASTRA- Arad, transmit sincere condoleanțe familiei, la despărțirea de Prea Cucernicul părinte,
preot econom stavrofor
PETRU BEJAN,
din BUTENI, membru al Asociațiunii din 1927. Dumnezeu să îl odihnească. Prof. univ. dr. Dumitru Acu, prof. Gheorghe I Căpitan, președinți. (1463)

Cu adâncă durere în suflet ne despărțim de iubitul nostru prieten
OVIDIU SARMEȘ (SAM).
Nu te vom uita niciodată. Vei rămâne mereu viu în amintirea noastră. Familia Dărăbuț și familia Stanca. (1457)

Suntem alături de familiile îndoliate, SARMEȘ, MAGDA și DRĂUCEAN, în greaua pierdere pricinuită de trecerea fulgerătoare în neființă a celor care au fost colegii noștri,
OVIDIU, LUMINIȚA și GABRIELA.
Colectivul Vămii Nădlac, Tura GUBIC. (1462)

Împărtășim durerea familiilor SARMEȘ și MAGDA prin trecerea fulgerătoare în cele veșnice a acelora care au fost,
OVIDIU și LUMINIȚA.
Dumnezeu să-i odihnească! Familia SAVU. (1462)

Familia Rădac aduce un pios omagiu colegilor
SARMEȘ OVIDIU AURELIAN, MAGDA LUMINIȚA, DRĂUCEAN GABRIELA,
de la DRV Arad. (1462)

Moartea fulgerătoare a prietenului meu
OVIDIU AURELIAN SARMEȘ
mi-a curmat toate visele și planurile pe care mi le-am făcut. Ai fost pentru mine tot ceea ce îmi doream. Voalul alb de mireasă îl voi înlocui cu cel negru de doliu. Chipul tău drag va rămâne mereu în amintirea mea. A ta OTILIA.

Sideraţi de durere pentru pierderea colegilor și prietenilor noștri dragi
MAGDA LUMINIȚA, SARMEȘ OVIDIU și DRĂUCEAN GABRIELA
care au plecat prea devreme dintre noi transmitem condoleanțe familiilor și Dumnezeu să aibă grijă de sufletele voastre dragi prieteni. LACKNER & SCHWARZ, director Cornelia Berenz. (1461)

Un ultim omagiu prietenului nostru
OVIDIU SARMEȘ.
Vei rămâne mereu viu în amintirea noastră. Dana și Vali Fodor. (1456)

Împărtășim durerea familiilor COSMA și DRĂUCEAN la dispariția celei care a fost tuturor dragă,
GABRIELA ADRIANA.
Sincere condoleanțe! Familia Stratulat. (1460)

Suntem alături de familia COSMA în marea durere pricinuită de moartea fiicei
GABRIELA.
Dumnezeu să o odihnească și să-i mângâie pe părinți. Familia Domokoș din Arad. (1470)

Sincere mulțumiri pentru cei care au fost alături de noi în momentele grele. Familia Băețan. (964664)

Cu multă durere în suflet ne luăm rămas bun de la prietenul nostru
OVIDIU-AURELIAN SARMEȘ.
Sincere condoleanțe familiilor SARMEȘ și JURCĂ. Amelia Burlea și Cristian Vârtaci. (1482)

✝ COMEMORĂRI ✝

Azi, 22 ianuarie 2002, se împlinesc 9 ani de la trecerea în neființă a fratelui nostru
TOMUȚA CORNEL.
Nu te vom uita niciodată! TOMUȚA DANIEL cu familia și PANDA MARIA cu familia. (1349)

S-au împlinit 6 ani de la trecerea în neființă a celui care a fost
ANTONIE BARBOS,
soț, tată, bunic, decedat la 82 ani. Familia BARBOS. (1458)

Deși au trecut 6 luni de când moartea nemiloasă te-a luat de lângă noi, dragul meu soț,

NETEDA IOAN,
nu pot să accept gândul că chipul tău blând a apus atât de timpuriu, lăsând un gol imens în casa pe care ai luminat-o în permanență. Te plângem neîncetat și eu și fiica ta Mariana. Ne-ai lăsat singure pe lume, cu sufletele cernite de durere. Îl rog pe bunul Dumnezeu să-ți dea liniștea și odihna binemeritată. În veci nemângâiate, soția ta MARIA NETEDA și fiica MARIANA. (1364)

Azi, 22 ianuarie se împlinesc 9 ani triști și grei de când ne-a părăsit scumpul nostru soț și tată,

CORNEL TOMUȚA.
„Am da bani, am da avere/ Să te scoatem din tăcere/ Dar cum asta nu se poate/ Te vom plânge mai departe/ Chipul tău cu noi va fi/ În orice loc, în orice zi/ Niciodată nu vom uita/ Că ai fost cu noi cândva." Soția RODICA, copiii: GABI, CRISTI și LAURA. (1408)

Azi, 22 ianuarie, se împlinesc 6 ani de când fiul nostru drag,

STANCA SERGIU
a trecut în eternitate. Amintiri duioase, lacrimi și dor au rămas în sufletele noastre! Pios omagiu pentru odihna sufletului său. Părinții și sora.

Lacrimile sufletului și amintirea celui mai bun tată din lume,

JURCUȚ DUMITRU - ȚUCU
nu vor alina tristețea și suferința niciodată, acum, la 3 ani de la dispariția lui, când timpul nu pare a fi decât un fragment din infinitatea ce măsoară eternitatea. Camelia și familia. (1438)

La împlinirea a 6 luni de când colegul nostru
NETEDA IOAN,
de o rară conștiinciozitate, omenie și suflet nobil ne-a părăsit, aducem un pios omagiu pentru odihna sufletului său. Colectivul COFETĂRIA „LIBELULA".

Se împlinesc 6 luni de tristețe și durere de când fratele meu
NETEDA IOAN,
m-a părăsit pentru totdeauna. Amintirea lui va fi veșnică în sufletul meu, rugându-l pe bunul Dumnezeu să-l așeze în strana celor drepți, așa cum a fost și el în viață. Sora Cheți cu Ion Brașovan.

SATLINE A DESCHIS RESTAURANTUL
În ARAD, STR. ION ANTONESCU 2-4, BL. M7 - PARTER (Piața Mihai Viteazul)
PROGRAM ZILNIC 12 - 24 REZERVĂRI TEL. 228.616
LA PLAZZA

UNITA Societate de Asigurare
Grup Wiener Stadtische
ANGAJEAZĂ
persoană pentru evidență statistică
la filiala Arad.
Cerințe: ● studii medii (superioare)
● scris îngrijit
● operare P.C.
● spirit de echipă
Interviul pentru selecție, luni 28.01.2002, ora 10,
la sediul din str. Cozia 5, tel. 281088. (9396817)

OFERTA PROMOȚIONALĂ!
EURO-CASSA S.R.L.
ÎMPRUMUTURI
de la 10-40 milioane
dobândă 14% pe an
și de la 50-500 milioane,
dobândă 6% pe an pentru imobile, mașini etc.
Orar 9,00-17,00,
B-dul Decebal nr. 2-4, camera 211. Telefon: 284.390
(9395973)

SC BENDEA
ANGAJEAZĂ: VÂNZĂTORI pentru magazin instalații sanitare
Condiții ▼ studii medii
▼ vârsta max. 25 ani
▼ domiciliul în Arad
Informații telefon 228.500, 228.966
sau la Magazinul firmei situat în Arad, str. Pădurii.
(persoană de contact d-nul BENDEA)
(C.A.)

COMMERCIAL UNION
ASIGURĂRI DE VIAȚĂ
is part of CGNU Group, the largest UK-based insurance company and one of the leading groups of the worldwide insurance market.

We now have vacancy for the position of:
BRANCH MANAGER for Arad

To undertake daily management and administrative tasks and be responsible for motivating and coordinating a large and dynamic sales team.

The ideal candidate will have completed and university degree and be around 30-40 years of age. A strong managerial background is required, as well as a broad experience within a sales environment.
Our candidate will also be an easily adaptable person, a team player and will have the capacity to work under pressure.
Knowledge of English is a must.
Previous experience in life insurance business would be an asset.

If you are dynamic, enthusiastic and willing to join a young and continuously growing team, please send your resume by fax to
(01) 203.83.01

COMMERCIAL UNION
Asigurări de Viață

Deadline for submitting applications: January 30, 2001

N-ADUCE ANUL CE-ADUCE GERMANOS.
GERMANOS
Vă conectează cu tehnologia

OFERTA CONNEX
3 luni cu 50% reducere la abonament și cu câte 50 de mesaje CONNEX Text naționale gratuite (în primele 3 luni de abonament).
Oferta e valabilă până la 31 ianuarie 2002.
În plus, CONNEX are oferte pentru cartelele reîncărcabile CONNEX GO!și KAMARAD!
DEALER CONNEX

Pentru telefoane mobile și accesorii GSM, vino direct la Germanos!
B-dul Revoluției nr. 156
REȚEAUA DE MAGAZINE GERMANOS: Alba Iulia, Alexandria, Arad, Bacău, Brăila, Brașov, București, Buzău, Călărași, Cluj, Constanța, Craiova, Drobeta, Focșani, Giurgiu, Iași, Lugoj, Oradea, Piatra Neamț, Pitești, Ploiești, Satu Mare, Sibiu, Slatina, Slobozia, Suceava, Târgoviște, Timișoara, Tulcea

Primăria Orașului Nădlac
În temeiul art. 55 și 60 din OG nr. 11/1996 privind executarea creanțelor bugetare vă face cunoscut că
SE VOR VINDE LA LICITAȚIE PUBLICĂ
următoarele bunuri ale debitorului S.C. AGROMEC Nădlac S.A.
1. Tractor A 1800 - preț pornire 50.000.000 lei
2. Mașină de împrăștiat gunoi MIG 6 - preț pornire 15.000.000 lei
3. Mașină de tăiat cânepă ISK preț pornire 10.000.000 lei
4. Bazin cilindric de motorină - 5600 litri - preț pornire 10.000.000 lei.
5. Mașină scos cartofi - polonează - preț pornire 2.500.000 lei
6. Combină C 14 - preț pornire 50.000.000 lei
7. Remorcă CISTERNĂ 3600 litri, preț pornire 10.000.000 lei
Prețurile de pornire nu includ TVA.
Licitația va avea loc în data de 08 februarie 2002,
ora 10,00, la sediul SC AGROMEC Nădlac S.A.
Informații suplimentare la Primăria Orașului Nădlac,
Tel. 057-474.345, 057-474.325.
(Ag. Nădlac)
(chit. 5927543)

foto studio enigma
Pentru o procesare completa
de minim 24 pozitii reusite
primiti pe loc
1 film si 1 album GRATUIT
PRIMA INTR-O SERIE DE MARI SURPRIZE:
De acum, filmul KODAK ProFoto
cumparat la noi
are DEVELOPAREA GRATUITA
B-dul Revolutiei, nr. 80 tel./fax 251459
Calea Aurel Vlaicu, Bl. I-3 tel. 272655
Str. Corneliu Coposu, nr. 6 tel. 231621
www. fotoenigma.go.ro

Primăria Orașului Nădlac
În temeiul art. 55 și 60 din OG nr. 11/1996
privind executarea creanțelor bugetare vă face cunoscut că
SE VOR VINDE LA LICITAȚIE PUBLICĂ
al III-lea termen următoarele bunuri ale debitorului
S.C. AGROINDUSTRIALA S.A. Nădlac.
1. Bunuri mobile
● autoturism ARO-244 - preț pornire 25.000.000 lei
● autoutilitară mixtă TVD 14 FA. preț pornire 50.000.000 lei.
● mașină găurit G 13 preț pornire 12.000.000 lei.
Prețurile nu includ TVA
2. Bunuri imobile:
● Grajd tineret bovin, Ferma 5
5 buc. - preț pornire 145.000.000 lei/buc.
Condiții de participare:
Ofertă de cumpărare scrisă și plata sumei reprezentând 10% din valoarea imobilului.
Licitația va avea loc în data de 04.02.2002,
ora 10,00, la sediul Primăriei Nădlac.
Informații suplimentare la Primăria orasului Nădlac.
Telefon: 057-474.345; 057-474.325.
Ag. Nădlac
(5927544)

MOBILĂ SI BINALE MB PRODUCE SI MONTEAZA USI SI FERESTRE DIN PVC CU GEAM TERMOPAN
GEALAN GERMANIA
CALITATE SI PRET DE EXCEPTIE ! COMPARATI INAINTE SA COMANDATI ! ARAD , TEL. 281185 , 281515

BANCA "TRANSILVANIA" S.A.
SUCURSALA ARAD,
Str. Unirii nr. 5-7,
Tel. 057/283.122
DEPOZITE EURO
3.50 % P.A.
la 3 luni

ADEVĂRUL

Anul XIV, nr. 3514

Cotidian independent Arad

Miercuri, 23 ianuarie 2002 • 16 pagini • 4000 lei • e-mail: adevarul@arad.ro; adv.pub@arad.ro

BRAT Publicație auditată în semestrul II 2000 — Tiraj mediu zilnic vândut: 33.205

WEST BANK
CARDINE BANKING GROUP
ARAD, B-dul Revoluției nr. 88
Tel: 284.888, Fax: 285.202
Dobânzi depozite persoane fizice
(suma minimă 500.000 lei)
1 lună 30%
2 luni 31%
3 luni 32%

Migratorul politic

Trecerea unui politician de la un partid la altul a devenit, în România, un fapt banal. Ba chiar lăudabil, dintr-un anumit punct de vedere. Trecerea politicianului la un alt partid devine „un nou început", prilej de relansare optimistă a propriei cariere. Transformarea bruscă nu ridică nici un fel de dificultăți, din punct de vedere doctrinar sau din punct de vedere moral. Multă lume se întreabă, pe bună dreptate, cum este posibil să fii astăzi liberal și mâine social-democrat sau invers. Sau cum este posibil să te angajezi astăzi la un proiect, iar mâine să-l abandonezi senin în favoarea altuia, cu același (pretins?) entuziasm. Întrebarea este, de fapt, cum se pot schimba, peste noapte, convingerile politice fundamentale.

Cea mai la îndemână explicație este aceea că ***politicianul român nu are de fapt convingeri politice fundamentale, ci doar interese personale sau de grup.*** Asta indiferent dacă este vorba despre interese materiale (cel mai frecvent) sau de îndeplinirea orgoliului de a fi mereu în frunte. Cred că nu greșim cu nimic dacă afirmăm că ***trăsătura specifică a politicianului român contemporan este cultura politică a oportunismului.***

Dacă analizăm atent „trecutul glorios" al politicianului migrator vom observa cu siguranță, în marea majoritate a cazurilor, că acesta a făcut parte din defunctul PCR. Școala politică a partidului unic i-a oferit, indiferent de poziția ocupată pe scara ierarhică, o dublă abilitate. În primul rând, abilitatea de a folosi ierarhia politică pentru a obține succese pe plan profesional și invers. Prin jocuri politice de multe ori dubioase, se instalează comod într-o funcție „managerială". Din această poziție, știe să furnizeze diverse avantaje partidului care l-a propulsat și colegilor din această structură. Care, desigur, nu rămân insensibili și de aici continuă promovarea pe linie de partid ... Desigur, există și multe cazuri în care profesioniști adevărați sunt puși în situația, penibilă, de a face reverențe politice pentru a-și păstra statutul profesional, dar aceasta este o altă problemă. În al doilea rând, ei stăpânesc nu un discurs politic, ci o frazeologie care le permite în orice moment să-și justifice poziția. Mai precis, este vorba despre fraze-tip care le permit să spună orice sau, dacă este cazul, să nu spună nimic.

Odată ce această dublă abilitate trasează regulile de comportament politic, convingerile politice în sensul ideologic sau doctrinar nu mai pun probleme, au doar rolul lor în frazeologia politică utilizată.

FLAVIUS GHENDER

(Continuare în pagina 5)

La o oră de trafic intens, pe principala arteră a municipiului

UN BANDIT CU LEGITIMAȚIE DE POLIȚIST A TÂLHĂRIT DOI ITALIENI

Unul dintre complicii falsului polițist a fost prins
Foto: V. MUSCA

Pag. 10

În timp ce hoții mărunți sunt vârâți una-două după gratii

„ÎNTREPRINZĂTORI" CARE AU PREJUDICIAT STATUL CU PESTE 12 MILIARDE DE LEI SUNT CERCETAȚI ÎN STARE DE LIBERTATE

Pag. 4

Lumea satului

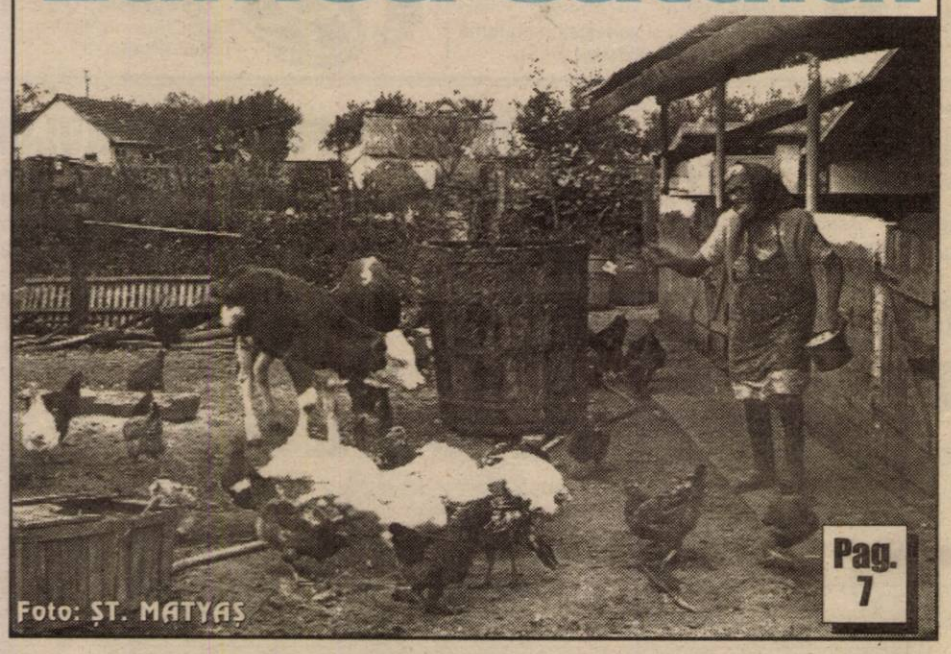

Foto: ȘT. MATYAȘ

Pag. 7

Ședința extraordinară CLM a fost amânată

Pag. 10

Pag. 9

Chișineu Criș - tot mai curtat de investitorii străini

INVESTIȚIE DE CINCI MILIOANE DE EURO ÎNTR-O FABRICĂ DE ULEI ȘI MARGARINĂ

INFOTON
Telefoane
▼ Siemens
▼ ISDN
str. Eftimie Murgu, nr. 74-76, tel./fax: 281800
magazin:
str. Lucian Blaga, nr. 2-4, tel./fax: 281595

microcredit
MICROENTERPRISE CREDIT ROMANIA S.A.
RAPID CREDIT Până la 5.000 DEM
BUSINESS CREDIT Până la 25.000 DEM
INVESTMENT CREDIT Până la 75.000 DEM
Finanțare internațională și tehnologie germană de creditare
Acum și în Arad
TIMIȘOARA: CALEA DOROBANȚILOR (COLȚ CU SIMION BĂRNUȚIU)
TEL./FAX: (056) 224.676, (056) 224.422
NOI DĂM CREDIT DEZVOLTĂRII TALE !
(2204950)

STILCONFORT
• BUCĂTĂRII • DORMITOARE • CAMERE DE ZI • MOBILIER DE BAIE
VÂNZĂRI ÎN RATE
Calea Timișorii nr. 53; Tel./Fax: 278.820
Piața Spitalului Bl. 1D; Tel/Fax: 253.868

CALENDAR

▼ Astăzi, Soarele răsare la ora 7 și 43 de minute și apune la ora 17 și 12 minute.

▼ Au trecut 23 zile **din acest an**. Au mai rămas 342 de zile până în anul 2003.

▼ **Praznicul zilei: Biserica ortodoxă:** Sf. Sfințit Mc. Clement al Ancirei și Agatanghel; **Biserica romano-catolică:** Sf. Emerențiana; Sf. Ildefons; **Biserica greco-catolică:** Sf. M. Clement și Agatanghel

A venit BARZA!

La Arad: Anghel Tudor; Buruian Paula; **Câmpean** Iulia Maria; **Graure** Rebeca Valentina

La Chișineu Criș: Nagy Mihaly; **Guiu** Janina Mădălina; **Boca** Alexandru

La Ineu: Moise Tabita; **Nica** Costel.

AU PLECAT DINTRE NOI!

✝ **Guiborz Maria (1926); Nagy Etelka (1926); David Mihai (1938); Tobă Laura Ioana Danella (2002); Bej Maria (1923); Torac Mircea (1970).**

EXPOZIȚIE DE PĂSĂRI DE CASĂ ȘI PORUMBEI

Cu toate greutățile economico-financiare, Asociația Crescătorilor de Porumbei și Păsări de Curte a reușit în fiecare an să pună în valoare munca crescătorilor prin organizarea de expoziții, la care, într-un număr de 400 de cuști, se prezintă diverse rase de păsări de curte și porumbei, numai în linii pure. Aceste momente sunt considerate adevărate zile de sărbătoare pentru crescători și sunt așteptate cu nerăbdare pentru prezentarea realizărilor unui an de activitate. Stimularea crescătorilor se face prin acordarea de calificative tuturor păsărilor din expoziție, de către comisiile de arbitri corecte și competente. Aceasta scoate în evidență faptul că nu numărul exponatelor face ca o expoziție să fie valoroasă, ci hotărâtoare este calitatea exponatelor. Toate exemplarele primesc diplome de participare, iar celor cu calificative de campion li se decernează cupe.

Datorită anvergurii acestor manifestări, Asociația Crescătorilor de Porumbei și Păsări de Curte Arad este considerată una din cele mai puternice asociații de acest gen din România. Sperăm ca între pasiunea noastră și locuitorii județului Arad să se nască o mare prietenie, dacă ea nu există deja din însăși esența acestei pasiuni. Activitatea și pasiunea noastră au darul de a ne pune față în față cu cele mai nobile preocupări ale omului pentru frumos, pentru dragoste, pentru comunicare, fiind ceva care merită tot timpul pe care ni l-ați dărui. Așadar, vă așteptăm în perioada 24-27 ianuarie la Casa de Cultură a Sindicatelor Arad, zilnic, între orele 9-18, să vizitați expoziția noastră.

Dr. CODRIN MORU
Președintele ACPPC Arad

METEO

Vremea va fi frumoasă și caldă pentru această dată. Cerul va fi variabil. Vântul va sufla în general slab. Dimineața, izolat se va semnala ceață în zonele joase.

Temp. max.: 8 la 11°C; Temp. min.: 0 la 3°C.

Meteorolog
PETRU DĂNUȚ

HOROSCOP

Miercuri, 23 ianuarie

Berbec (21.03-20.04). După ce ați petrecut câteva zile de neuitat cu partenerul, acum v-ați gândit să reînnodați relațiile cu amicii dvs. Aceștia se vor dovedi a fi însă foarte supărați. Va trebui să luptați mult pentru a-i recâștiga.

Taur (21.04-20.05). Nu se întrevede nici un eveniment deosebit în viața dvs. de cuplu. În schimb, veți fi preocupat de probleme de serviciu.

Gemeni (21.05-20.06). Mai mult ca oricând simțiți nevoia să vă impuneți punctul de vedere în fața tuturor. Cel care suferă cel mai mult din această cauză este partenerul dvs.

Rac (21.06.-22.07). Partenerul dvs. va face tot posibilul să vă îndeplinească absolut orice dorință. Aveți încredere în el pentru că merită. Acum vor apărea și roadele unor afaceri vechi, de la care nu mai sperați că veți obține ceva.

Leu (23.07-22.08). Cineva vrea neapărat să rupă relația pe care o aveți cu partenerul dvs. și va face o serie de demersuri în acest sens. Nu este cazul să disperați, căci situația se va rezolva în favoarea dvs.

Fecioara (23.08-22.09). Ca să rezolvați o problemă care vă frământă de mult timp va trebui să vă mențineți calmul și să aveți foarte multă răbdare.

Balanța (23.09-22.10). Deși încercați din răsputeri să vă convingeți partenerul că este singura dvs. dragoste, el tot mai are suspiciuni. Acordați-i mai multă atenție și totul se va rezolva de la sine.

Scorpion (23. 10-21.11). Din punct de vedere profesional, toate vă vor merge bine. Veți avea o ceartă cu partenerul. Veți suferi, dar lucrurile vor reveni la normal și vă veți da seama cât de mult vă iubiți.

Săgetător (22.11-21.12). Partenerul dvs. simte nevoia să fie liber, să petreacă un timp fără dvs. Lăsați-l să facă acest lucru și tot la dvs. se va întoarce!

Capricorn (22.12-19.01). Ocupați-vă mai mult de problemele de serviciu căci le-ați neglijat și vă va fi mai greu mai târziu. Pentru a evita o eventuală problemă de sănătate, relaxați-vă cât mai mult.

Vărsător (20.01-20.02). Deși o mulțime de reprezentanți ai sexului opus roiesc în jurul dvs., nu sunteți mulțumit. Și asta pentru că v-ați îndrăgostit de cineva care, din păcate, nu vă acordă atenție.

Pești (21.02-20.03). Cineva vă va face o surpriză plăcută. Veți avea foarte mult noroc în zilele care urmează. Profitați de ocazie! Sănătatea dvs. va fi foarte bună.

„ADEVĂRUL" VĂ ASCULTĂ

La telefonul dimineții, 280944, între orele 9.00-12.00

Mulțumiri...

D-na Ana Neamțu din Arad, str. Grâului nr.8, a venit la redacția ziarului nostru pentru a adresa mulțumiri unei angajate a Primăriei Arad. „Am găsit în cadrul primăriei o funcționară care a dat dovadă de mult profesio-nalism și bunăvoință, în ceea ce mă privește. Este vorba despre Doina Bărnuțiu de la camera 15, căreia vreau, prin intermediul ziarului d-voastră, să-i adresez mii de mulțumiri pentru modul în care m-a tratat. Vreau să mai spun că, de foarte multă vreme, nu am mai întâlnit un funcționar public care să se comporte cu o atâta amabilitate, bun simț și responsabilitate față de un cetățean."

Redactor de serviciu R.M.

La telefonul după-amiezii, 280003, între orele 15.00-18.00

D-l Cornel Costea din Gurahonț, str. Aron Cotruș nr.12, a venit la redacția ziarului nostru pentru a-și exprima nemulțumirea pentru că i-au fost reținuți bani din pensie, pe luna ianuarie, de către Casa de Pensii. Ne-am interesat pentru cititorul ziarului nostru la această instituție unde, d-na Camelia Precup, director economic, a spus că „pensionarul în cauză a primit în perioada mai 1998-august 1998 bani de la Agenția de Șomaj, fără a i se fi cuvenit acest lucru. Noi i-am reținut aceste sume din pensie în urma unei adrese primite de la instituția amintită, adică 1/3 din pensie. În cazul d-lui Costea reținerile vor fi făcute până în luna martie, când vor fi achitate debitele la Agenția de Șomaj. Pentru lămuriri suplimentare, îl rugăm pe acest domn să se prezinte la Casa de Pensii la **camera 7**."

Redactor de serviciu, R.M.

Muzica Evului Mediu

Astăzi, începând cu orele 14,00, la Biblioteca Județeană „A. D. Xenopol" (secția artă) va avea loc prezentarea și audiția cu tema: Muzica Evului Mediu.

ACTUALITATEA CULTURALĂ

Concert

Joi, 24 ianuarie, ora 19,00, la Sala Palatului Cultural va avea loc un concert simfonic, care se va desfășura sub bagheta dirijorului Robert Max (Anglia). Solistul James Kirby (Anglia) va prezenta Concertul nr. 5 în mi bemol major pentru pian și orchestră „Imperialul" (Ludwig van Beethoven) și variațiuni pe o temă originală „Enigma" op. 36 (Edward Elga).

Cinematografe

Dacia: Unicul (SUA) 10; 12; 14; 16; 18; 20

Mureșul: Manechinul (SUA) 10; 12; 14; 16; 18

Arta: O chestiune de gust (Franța) 16; Taxi 2 (Franța) 18; 20

Sala Mică: Jurnalul lui Bridget Jones (SUA) 15,30; 17,30

Progresul: Grinci a furat Crăciunul (SUA) 15; Taxi 2 (Franța) 17

UTILITARE

PIEȚE, TÂRGURI

Azi este zi de piață la Pâncota, Beliu, Buteni, Șiclău, Macea, Vânători, Pecica, Șiria și zi de târg la Beliu și Buteni.

Mâine, joi, este zi de târg săptămânal la Curtici, Sebiș, Cermei, Săvârșin, Secusigiu, Zerind.

FARMACII DE SERVICIU

● Farmacia **REMEDIUM** Arad, B-dul Revoluției nr. 52-54. Program luni-vineri: 7,30-20,00, sâmbătă 8,00-14,00. Telefon 233195. ● Farmacia **„OMNIAFARM"**, Calea Aurel Vlaicu, Bl. Z28, cu program zilnic de la orele 8,00-22,00. Telefon 271724.

● Farmacia **LIBRO PHARMA** non-stop Calea Aurel Vlaicu 60-68 (lângă stadionul UTA) telefon 212.992.

URGENȚE STOMATOLOGICE

Cabinetul de pe str. Crișan (în spate la Gionelli) are program non-stop. Telefon: 253794. Cabinetul din B-dul Revoluției nr. 62, ap. 17, între orele 9,00-19,00. Telefon: 256665 și Cabinetul Stomatologic din Calea Victoriei nr. 7 A asigură zilnic urgențe, inclusiv sâmbăta, între orele 10-15. Telefon 095.565.622.

ÎNTRERUPERI DE CURENT:

Miercuri: 9-12 SNCFR-COCOAȘE; **9-14:** C. Victoriei nr. pare, Răchitei; 9-14: Cv. Podgoria Bl. A, B, C, D, E, F, Sc. 5, Creșă, Pct. termic; 8-11: Cl. A.Vlaicu Bl. 18, 19, I10, U4, U5, U6, U8, U9, 3, 4, 5, Bl. ICIM; 11-15: Cl. Victoriei-Tipografia Guttenberg, Spitalul TBC și Bl. U din Piața UTA

9-14: Str. Bărnuțiu, Șelari, Mătăsari

TELEFON DE URGENȚĂ LA POLIȚIE: 955

ANUNȚ

Asociația Națională Împotriva Corupției - Filiala Arad - anunță membrii și simpatizanții săi că vineri 25.I. 2002, orele 16, sunt invitați la Adunarea Generală în sala mică a Casei Sindicatelor.

Membrii sunt rugați să prezinte legitimația pentru viză pe 2002.

Președinte
V. FRENȚIU

Echipa de serviciu

MONICA ARDELEAN
secretar de redacție

Bianca Felea, Adela Pop, Ioan Leac, Dina Rujan, Ramona Vidulescu
tehnoredactare computerizată

Doina Jurcă, Madiana Mican, Aurica Telcian, Dacian Toduța
corectură

SALARII PENTRU ASISTENȚII PERSONALI

Astăzi și mâine, între orele 8,00-16,00, asistenții personali ai persoanelor cu handicap grav își pot ridica salariile aferente lunii decembrie 2001. Plățile se efectuează în procent de 100%, numai personal, pe baza buletinului de identitate, la casieria Direcției de Asistență Comunitară, situată în incinta Cantinei Municipale (B-dul Revoluției nr. 93).

D. D.

PREȚUL AURULUI

BANCA NAȚIONALĂ. Pentru gramul de aur de 24 K: prețul cu ridicata - 291.960 lei, iar prețul de achiziție - 262.764 lei. Prețuri înregistrate ieri.

PIAȚA NEAGRĂ. Aur 14 K: cumpărare - 150.000 lei/g, vânzare - 155.000 lei/g. **Aur 18 K:** cumpărare - 180.000 lei/g, vânzare - 200.000 lei/g.

CURSUL VALUTAR*

– VALORI ÎNREGISTRATE IERI, 22 IANUARIE 2002

Denumirea valutei	BNR	BCR		BRD		Banca Transilvania		Banca Agricolă		Bursa neagră	
		C	V	C	V	C	V	C	V	C	V
Euro	28314	27996	28829	27940	29040	28350	29000	28200	28800	28500	29000
Dolar S.U.A.	32044	32000	32300	31950	32500	32000	32200	32000	32400	32000	32200
Marca germană	14477	14314	14740	14285	-	-	-	-	-	14400	14600
Forint	116	110	121	-	-	114	118	-	-	117	119

Ieri, la Arad, a fost inaugurat

UN NOU MAGAZIN CONNEX EXPERT CENTER

În scopul oferirii unor servicii comerciale de tot mai bună calitate, cât mai diverse și complete, operatorul de telefonie mobilă CONNEX a inițiat în urmă cu aproape un an un nou sistem de magazine - CONNEX EXPERT CENTER. Ele oferă nu doar un standard de calitate superior dar și o gamă de servicii complementare (asistență tehnică, service etc.) obișnuitelor activități de vânzare a telefoanelor mobile și încheiere a contractelor de abonament. Ieri, în prezența domnului DUMITRU POPA, reprezentantul firmei CONNEX pentru zona de vest a țării, la Arad a fost deschis al doilea CONNEX EXPERT CENTER, situat pe B-dul Revoluției nr. 26-38 (lângă Restaurantul Internațional). Noul EXPERT CENTER oferă peste 30 de tipuri de telefoane mobile și accesorii precum și servicii complementare.

M. CONTRAȘ
Foto: M. CANCIU

ASIROM - liderul național în domeniul asigurărilor în România vă oferă:

1. Asigurarea de economie și pensie privată **PROSPERĂ**

2. Asigurarea de viață **VALUTĂ FORTE** la care sumele asigurate se stabilesc în valută

3. Asigurarea DE VIAȚĂ MIXTĂ CU SUPLIMENT DE ACCIDENTE, asigurare la care în caz de accident despăgubirea se plătește de șase ori suma asigurată, fără să afecteze suma asigurată la expirare.
La expirarea asigurărilor mai sus menționate se restituie asiguratului suma asigurată plus excedentele (dobânzile) calculate care parează inflația.

NOU; NOU; NOU

4. Asigurarea **CASCO** a autovehiculelor cu includerea în asigurare și a avariilor la extern, fără a majora prima de asigurare.

File CEC necompletate...

Serviciul economic al Inspectoratului de Poliție a Județului Arad îl cercetează în stare de libertate pe Blehuiu Liviu (30 ani) din Turnu, jud. Arad, care, în calitate de asociat unic și administrator la SC Geneve Company SRL Arad, a emis file CEC fără a le completa. Blehuiu Liviu doar a semnat și ștampilat filele CEC, folosindu-le apoi pentru achitarea contravalorii unor mărfuri luate de la diferite societăți comerciale. Valoarea prejudiciului este de 800 milioane lei.

Din ciclul „ce mai fură românul”

100 DE MILIOANE RECOMPENSĂ!

Din depozitul fabricii de ceasuri **„Victoria”** s-a furat o cantitate de 1200 kg nichel, în valoare de un miliard de lei. D-l Ioan Moinescu, acționarul principal al fabricii, a declarat că va oferi o recompensă de 100 milioane celui care va ajuta la recuperarea nichelului.

Deocamdată, poliția nu a reușit să-i prindă pe hoți, dar există un cerc de suspecți. În mod cert, printre aceștia este și o persoană care lucrează în fabrică.

I. I.

PE ȘOSELE...

Polițiștii serviciului circulație l-au depistat pe **Chiuhan Sandu** (27 ani) din Semlac, care conducea un autoturism, la Nădlac, neînmatriculat și cu număr fals. ● Pe DN 7, la Ilteu-Petriș, cetățeanul francez **Lebrize Michel-Lucien-Marcel** (55 ani), conducând autoturismul proprietate, pe direcția Arad-Deva, a efectuat o depășire într-o zonă interzisă, fără să se asigure. Cetățeanul francez a intrat în coliziune cu un autoturism Dacia 1310, condus regulamentar din sens opus de către **Pall Adrian Octavian** (27 ani), din Târgu Mureș. În urma impactului Pall Adrian Octavian a fost grav accidentat, fiind internat la Spitalul Județean Hunedoara.

Pe raza județului Arad

ÎN PUNCTELE DE TRECERE A FRONTIEREI – PESTE 13.300 DE AMENZI

În cursul anului 2001, în punctele de trecere a frontierei au fost întocmite un număr de 780 de dosare penale. Ponderea cea mai mare s-a înregistrat la Nădlac, unde au fost făcute 600 de dosare.

Din punctul de vedere al felului abaterii s-au constatat: 379 infracțiuni de fals; 378 de tentative și trecere frauduloasă a frontierei; 9 infracțiuni la regimul vamal; 5 infracțiuni legate de circulație pe drumurile publice; 4 cu privire la traficul de stupefiante; 3 infracțiuni la regimul arme și muniții; 9 infracțiuni de contrabandă; o infracțiune de abuz în serviciu contra intereselor persoanelor și 2 infracțiuni de fals de monede.

Totodată, anul trecut, polițiștii de frontieră arădeni au aplicat 13.367 de amenzi în valoare totală de peste 940 de milioane de lei.

N.O.

În timp ce hoții mărunți sunt vârâți una - două după gratii

„ÎNTREPRINZĂTORI" CARE AU PREJUDICIAT STATUL CU PESTE 12 MILIARDE DE LEI SUNT CERCETAȚI ÎN STARE DE LIBERTATE

Garda Financiară Arad a finalizat, ieri, un amplu control la societatea S.C. **„Mast Prod"** SRL din Chișineu Criș, care făcea comerț cu produse petroliere. În urma controlului, au ieșit la iveală grave nereguli, ceea ce i-a făcut pe comisarii care au anchetat cazul să afirme că **„este una dintre cele mai murdare afaceri din județul Arad".**

3000 de tone de carburanți

Pe parcursul a aproximativ un an de zile, Mast Prod SRL a făcut afaceri cu carburați nepurtători de accize și taxe de drum, care erau apoi comercializați la „pompă" sau către beneficiari sub formă de motorină. Pentru a înțelege mai bine procedeul, trebuie menționat că acești carburanți (Vegasol, Tip M, P3, etc.) au proprietăți asemănătoare motorinei și sunt scutiți de orice fel de taxe, care reprezintă cam 50% din valoarea produsului comercializat. Dar iată cum a procedat Tulcan Stelian Vlăduț, care, la cei 33 de ani ai săi, a dovedit o vastă experiență în domeniul afacerilor. „Produsele cumpărate de Mast Prod de la Rafinăria Ploiești, în valoare de 14 miliarde de lei (cam 3000 de tone) au fost depozitate la societatea respectivă, trecute pe factură sub denumirea reală de combustibil de tip M. După care, au avut loc mai multe ieșiri fictive către 11 societăți, majoritatea din Oradea. Deși produsele nu au părăsit niciodată orașul Chișineu-Criș, au fost elaborate o serie de facturi false, din care reiese, că o cantitate de combustibil a plecat spre Oradea, drept carburant de tip M și s-a întors înapoi ca motorină (bineînțeles totul numai pe hârtie)", afirmă comisarul șef Dan Cancel.

Full Trans - prejudiciu de cinci miliarde de lei

Deși la început, Tulcan a lucrat numai cu firme din Oradea, în ultimele trei luni a fost atrasă în afacere și Full Trans Oil din Curtici, firmă prin care, s-au derulat alte tranzacții fictive. Pus în fața comisarilor Gărzii financiare, patronul firmei Full Trans a recunoscut că actele întocmite nu sunt reale, afirmând că a intrat în joc pentru că primea și el o mică parte din câștig.

Falsificatoarea din Oradea

Mergând pe firul „evenimentelor" Garda financiară a reușit să identifice și persoana care făcea rost de facturi și ștampile, și care falsifica actele. Mureșan Cornelia Maria, care, sub stricta îndrumare a lui Tulcan, punea la dispoziția societății toate actele necesare, bineînțeles tot în schimbul unui profit (cam 100 de lei la litrul de combustibil).

De altfel, pentru acuzațiile de evaziune fiscală și fals în acte asupra ei s-a dispus începerea urmării penale în stare de libertate.

Gestul Parchetului de pe lângă Tribunalul Arad care a respins cererea comisarului șef, de a o cerceta pe Mureșan în stare de arest, a nemulțumit atât Poliția economică, cât și Garda. „Când există toate probele necesare, inclusiv declarații ale acuzaților, mi se pare cumva deplasată o astfel de decizie, din moment ce, asupra unor indivizi care se ocupă cu găinării se emite mandat de arestare."

Evaziune dovedită - 12 miliarde

Creierul afacerii, Tulcan Stelian, ajutat de contabila Tripon Florina, au prejudiciat statul cu nu mai puțin de 12 miliarde de lei. **„Atâta reiese din hârtiile pe care noi le-am studiat, dar credem că în realitate aici s-au învârtit sume mult mai mari. Mâine (n.r. astăzi) Tulcan Stelian și Tripon Florina vor fi prezentați Parchetului și vom cere reținerea lor în arest pe perioada cercetărilor. Sperăm că măcar de această dată să avem câștig de cauză. Pentru că, atunci când este vorba de prejudicii atât de mari, există riscul ca persoanele implicate să dispară înainte de finalizarea cercetărilor, sau pur și simplu să cumpere pe toată lumea, ceea ce ar fi un caz tipic în situația actuală"**, a mai declarat Dan Cancel, comisarul șef al Gărzii Financiare.

SORINA AMBRUȘ

ANUNȚ

Inspectoratul Teritorial de Muncă Arad invită toți agenții economici, interesați să obțină aprobare pentru păstrarea și completarea carnetelor de muncă la sediul propriu pe anul 2002, să prezinte documentația prevăzută de Metodologia IM nr. 79/2000, la sediul din str. Gh. Lazăr nr. 20 et. II, până cel târziu la 31 ianuarie 2002.

Procedura de aprobare implică și testarea persoanelor responsabile cu activitatea de resurse umane, pentru care ITM percepe o taxă de 200.000 lei/oră (testare a cunoștințelor).

În cursul anului 2002 ITM va organiza semestrial cu toți agenții economici cursuri de instruire și popularizare a legislației muncii.

Agenții economici, care nu au obținut aprobare pentru păstrarea și completarea carnetului de muncă la sediul societății, sunt obligați conform art. 10 din Legea 130/1999 să depună carnetele de muncă la sediul ITM în vederea completării traseelor profesionale, conform legii.

Informații suplimentare se pot obține la telefon 211740, 211760 sau 211762.

Premierul Adrian Năstase a prezentat declarația sa de avere

Prim-ministrul Adrian Năstase a anunțat că, în cursul zilei de marți, a trimis procurorului general al României declarația sa de avere și declarația de impozit fiscal, solicitîndu-i totodată acestuia să examineze toate elementele apărute în raportul Armagedon II.

Năstase a arătat că, probabil, scandalul declanșat în urma apariției raportului Armagedon II a fost receptat într-un mod negativ în străinătate, considerîndu-se că pe scena politică din România nu se poate stabili, deocamdată, un nivel de comunicare care să sprijine aplicarea unor proiecte majore pentru societatea românească.

ANGAJAȚII CET S-AU AFLAT ÎN GREVĂ JAPONEZĂ

Angajații Centralei Electrotermice (CET) s-au aflat, ieri, în grevă japoneză, iar astăzi vor organiza un miting de protest în curtea instituției, fiind nemulțumiți de hotărîrea de Guvern care prevede trecerea centralei în administrarea Consiliului Local.

Sindicaliștii au declarat că, dacă nu vor primi pînă joi un răspuns oficial la revendicările lor, vor trece la acțiuni mai radicale.

tvr
TIMIȘOARA
televiziunea regiunii tale
EMITE DIN 25 IANUARIE, PE FRECVENȚA CANALULUI TVR2,
ZILNIC ÎNTRE ORELE 18-20
ÎN JUDEȚELE TIMIȘ, ARAD, CARAȘ-SEVERIN, HUNEDOARA
Adresa: str. Pestalozzi nr. 14A 1900 Timisoara • tel: 056 / 199 560 • fax: 056 / 221 310 • e-mail: tvrt@tvrtimisoara.ro

MIERCURI, 23 IANUARIE 2002

TVR 1
7,00 Jurnalul de dimineață
7,30 Strict necesar. Magazin
(●) 8,20 Domnișoara Zorro - s. rel.
(●) 9,10 Powder - f. rel.
11,00 TVR Cluj
13,00 Garantat 100% - rel.
14,00 Jurnalul de prânz
14,30 Oameni ca noi
15,00 Bucuriile muzicii și ale poeziei: Mihai Eminescu
16,00 Panorama
17,00 Medicina pentru toți
(●) 17,45 Pasiuni - s.
18,30 Corect. Cu Ruxandra Gheorghe
(●) 18,35 Baywatch Hawaii - s.
19,20 Avanpremieră. Știri. Sport
19,35 Becker - s.
20,00 Jurnal. Meteo. Sport
20,30 Teatrul Național de Televiziune
21,30 Cu ochii'n 4
22,30 Recurs la morală
23,30 Jurnalul de noapte
0,00 Infomania
1,00 Poveste de dragoste - rel.
1,45 Jurnal, Meteo, Sport - rel.

TVR 2
7,00 Drumul spre Avonlea - s. rel.
7,45 Poftă bună cu Petrișor!
8,05 Desene animate - rel.
9,25 Gata cu fumurile!
9,30 Călătoria lui Allen Strange - s.
10,00 În plină acțiune - s. rel.
10,45 Tată, am încurcat-o! - s.
11,10 Televiziunea, dragostea mea! - rel.
12,10 Camera de gardă
12,40 E dreptul tău! - rel.
13,05 Gata cu fumurile!
13,10 Poftă bună cu Petrișor!
13,25 Știri
13,30 Piramida - rel.
14,00 Desene animate
15,15 Toți, împreună
16,00 Clepsidra cu imagini
16,30 Sport plus
17,30 Mit și istorie
17,55 Știri
18,05 Civilizația tibetană
18,50 Aleea cu ghimpi - rel.
19,10 Drumul spre Avonlea - s.
20,00 Tată, am încurcat-o - s. rel.
20,25 Gata cu fumurile!
20,30 Piramida
21,00 Videoclipuri
21,10 În plină acțiune - s.
22,00 Telejurnal
22,30 Copiii paradisului - dramă Franța, 1945. Partea a doua
0,00 Civilizația tibetană - rel.
0,50 Atlas - rel.
1,10 Tradiții - rel.

PRO TV
7,00 Bună dimineața!
8,00 Știrile Pro TV - Ziarul dimineții tale
9,00 Tânăr și neliniștit - s. rel.
* .Ro - rel.
10,00 Melrose Place - s.
11,00 Gândește liber - rel.
12,00 Părinți la Hollywood - ultimul episod
12,30 Cei mai frumoși ani - s.
13,30 Expertul - s.
14,15 Răzbunare fără limite - s. rel.
15,00 Urmărire generală - rel.
16,00 Tânăr și neliniștit - s.
17,00 Știrile Pro TV
17,35 Vremea
17,40 Pro TV te ascultă ce vezi
17,45 Teo
19,00 Știrile Pro TV
19,50 Sport
19,55 Vremea
(●) 20,00 Viața lui Bruce Lee - biografic, dramă, SUA, 1993
22,00 Știrile Pro TV
22,40 .Ro
(●) 22,45 Marea conspirație - SF, SUA, 1993
(●) 0,30 Prețul celebrității - dramă, SUA, 1950
2,00 Fotbal: Meci din Divizia Națională - rel.
4,00 Cei mai frumoși ani - s. rel.
5,00 Expertul - s. rel.

TV ACASĂ
7,00 Știrile de Acasă - rel.
7,30 Acasă la... Ruxandra Săraru - rel.
8,00 Vei fi a mea, Paloma! - s. rel.
9,00 Prima dragoste - s. rel.
* Căsuța poveștilor - desene animate
(●) 10,15 Amor de cățel - s. rel.
(●) 11,05 De 3 x femeie - rel.
12,15 Dădaca - s. rel.
12,40 Salome - s. rel.
13,30 Ramona - s.
15,00 Războiul pasiunilor - s.
15,50 Căsuța poveștilor - desene animate
16,00 Dragoste nebună - s.
17,30 Vei fi a mea, Paloma! - s.
18,30 Știrile de Acasă
19,00 Prima dragoste - s.
(●) 20,00 Amor de cățel - s.
(●) 20,50 De 3-x femeie - o emisiune pentru femeia mileniului III
22,00 Salome - s.
22,50 Dădaca - s.
23,15 Știrile de Acasă - rel.
23,45 90-60-90 Fotomodele - s.
0,35 Sânge din sângele meu - s.
(●) 1,05 De 3 x femeie - rel.
2,15 Muzica de acasă, muzica nopții

HBO
8,00 Africa viselor mele - dramă, SUA, 2000
9,55 Parfum de codru - dramă, SUA, 1999
12,05 Un bilet în plus - dragoste, SUA, 1999
14,05 Amistad - dramă, SUA, 1997
16,40 Lilieci - horror, SUA, 1999
18,15 Mickey Ochi Albaștri - comedie romantică, SUA/Marea Britanie, 1999
20,00 La hotarul dintre viață și moarte - război, SUA, 1998
22,30 Austin Powers, spionul care mi-a tras-o - comedie, SUA, 1999
0,05 Casa bântuită - Horror, SUA 1999

PRIMA TV
7,00 Impact - rel.
7,30 Real TV - rel.
8,00 Prima Mix!
13,00 Copiii spun lucruri trăznite - rel.
14,00 Desene animate: Rambo
14,30 Motor - rel.
15,00 În căutarea dreptății - s.
16,00 Impact
16,30 Vânătoarea comorilor - s.
17,30 M.A.S.H. - s.
18,00 Focus
18,55 Focus special
19,05 Camera de râs
19,30 Real TV
20,00 Cronica cârcotașilor
21,00 Petrecărețele - comedie, SUA, 1985
23,00 Focus Plus
23,30 M.A.S.H. - s. rel.
0,00 Vânătoarea comorilor - s. rel.
1,00 Camera de râs - rel.
1,30 Real TV - rel.
2,00 Focus Plus - rel.

TELE 7 ABC
7,35 Știri
7,50 Muzică
10,00 Tentații - rel.
11,00 Documentar - rel.
12,00 Apel: Crima - s. rel.
13,00 Muzică
14,00 Cuibul de viespi - f. rel.
16,00 Documentar - rel.
16,30 Desene animate
17,00 Reporter - rel.
18,00 Documentar
18,30 Telejurnal
19,00 Documentar
19,30 Trădarea - thriller, SUA, 1995
21,10 Apel: Crima - s.
22,00 Reporter
23,00 Documentar
23,30 Știri
23,45 Muzică

ANTENA 1 – TV ARAD
6,00 Divertisment - rel.
6,30 Știri TVA - rel.
7,00 Observator
7,50 Sport
8,00 Cafeaua cu sare
10,00 Un bărbat pe zi
11,00 Îmbrățișări pătimașe - s.
12,00 Marius Tucă Show - rel.
13,00 Știrile amiezii
13,20 Amintirile unui pelerin - s.
14,00 Brigada mobilă - rel.
14,30 Piratii din Caraibe - rel.
16,00 Emisiune în limba germană
16,30 Publicitate, promo
16,45 Știri TVA
17,15 Milagros - s.
19,00 Observator
19,50 Sport
20,00 Strict autentic - talk show
21,57 Publicitate, Promo
22,00 Marius Tucă show
23,00 Observator
23,15 Ediția de noapte TVA
23,30 Sport
(●) 23,40 Peripeții în sutană - comedie, SUA
1,30 Observator
2,30 Amintirile unui pelerin - rel.
3,00 Cafeaua cu sare - rel.
5,00 Milagros - rel.

TV RCS
8,30 Cafeaua de dimineață
9,30 Desene animate
10,00 Mistere și farmece - doc.
10,30 Maniac Mansion - comedie
11,00 Știrile RCS
11,45 Buckeye și Blue - film
13,15 Trei destine - s. rel.
14,00 Știrile RCS - rel.
14,35 Convietuiri - rel.
15,05 Odiseea - film
15,30 Trei destine - s.
16,15 Deșertul vorbește - s.
16,45 Dedicații muzicale
17,00 Despre câini și pisici
17,45 O altfel de lume - rel.
18,15 Știri RCS
19,00 La N de pararela 60 - doc.
19,52 Dedicații muzicale
20,00 Scales of justice - doc.
21,00 O oră cu Dan Dascălu - talk show
22,00 Știri RCS
22,35 Film artistic

Lecția unui fost premier:

„PE MINE M-AU RĂPUS DISPUTELE DIN INTERIORUL PARTIDULUI”

* *Interviu în exclusivitate cu dl. VICTOR CIORBEA, președintele PNȚCD*

– D-le președinte, orice partid aflat în opoziție își redefinește strategia politică, încearcă să învețe din greșelile pe care le-a făcut pe vremea guvernării... V-am ruga să precizați poziția PNȚCD-ului pe eșichierul politic românesc, mai ales că în prezent asistăm la o serie de regrupări politice, unele de-a dreptul inimaginabile cu câțiva ani în urmă...

– În ceea ce privește poziționarea noastră politică, lucrurile sunt cât se poate de limpezi: suntem un partid creștin-democrat, încă din 1987 suntem afiliați la Internaționala Creștin-Democrată, iar după 1989 ne-am încadrat cât se poate de firesc în rândul partidelor creștin-democrate și populare din Europa...

– Creștin-democrația este bine reprezentată în Parlamentul european...

– Este cel mai bine reprezentată. La mijlocul anilor '90, majoritatea guvernelor europene aparțineau familiei creștin-democrate și populare. Apoi, la sfârșitul anilor '90, a existat o revenire a social-democraților, mai ales în Germania și Franța. Astăzi, creștin-democrația revine în Austria, Italia, Spania, sunt speranțe în Grecia și Portugalia, apoi să vedem ce se va întâmpla în Germania și în Franța. Revenind la întrebarea d-voastră inițială, PNȚCD-ul aparține acestei familii politice europene și mondiale și se poziționează pe eșichierul politic la centru, centru-dreapta.

– D-le Victor Ciorbea, partidul pe care-l conduceți a avut, dincolo de valențele creștin-democrației europene și o serie de specificități autohtone: anticomunism, greco-catolicism, regalism etc. Doriți să mai păstrați aceste nuanțe?

– De-a lungul istoriei sale, PNȚCD-ul s-a impus ca un simbol al rezistenței anti-totalitare. S-a opus tuturor formelor de dictatură - regală, antonesciană și comunistă - iar acum, fără a renunța neapărat la tradiție, pot să vă declar că PNȚCD-ul trăiește în prezent, cu privirea spre viitor. Bineînțeles, fără obsesii și fără cantonări inutile, dar respectând tradiția înaintașilor...

– Mai vedeți în PSD un partid neocomunist?

– PSD-ul este un partid aflat în plin proces de transformare. Mai prezintă încă unele rădăcini comuniste, care se manifestă atât prin unele năravuri, cât și prin unele descendențe familiale, dar noi salutăm acest proces de transformare și îl dorim cât mai profund. Ne-am bucura să vedem în PSD măcar un partid socialist de talie europeană, dacă nu chiar unul social-democrat. Ar fi mai bine pentru țară... Deocamdată, PSD-ul are parte de lupte interne, de fel de fel de convulsii și ne-ar fi foarte greu să dăm pronosticuri. Vom urmări și vom vedea... Ceea ce pot să vă spun astăzi, este doar că în campania electorală PDSR-ul a venit cu un mesaj populist și demagogic, iar acum nu-și mai poate respecta angajamentele... În perspectiva integrării în NATO și în Uniunea Europeană, încercând să satisfacă aceste necesități, iată că PSD-ul s-a apropiat extrem de mult de doctrina noastră.

– Vă aflați în opoziție extra-parlamentară. Cum colaborați cu partidele aflate în opoziție parlamentară, mai ales acum, când PNL a fuzionat cu ApR, PD-ul îl conține pe Radu Vasile, iar UDMR-ul are un protocol semnat cu PSD-ul?

– Nu ne propunem să ne izolăm din punct de vedere politic și, prin urmare, colaborăm punctual cu partidele pe care le-ați amintit mai sus. Repet, o colaborare punctuală și flexibilă, care să nu ne compromită mesajul. În ceea ce ne privește, am constatat o diluare a activității partidelor din opoziția parlamentară. Am constatat că PD-ul a fuzionat pe șest cu partidul d-lui Măgureanu, că PNL-ul riscă să se deplaseze înspre stânga în urma fuziunii cu ApR-ul... Vom vedea cât de mare va fi această deplasare, dar preferăm să colaborăm punctual. Deja am avut acțiuni comune cu PNL și PD în legătură cu legea statutului maghiarilor, cu pichetarea Ambasadei Republicii Moldova etc. Deci, punctual se poate colabora...

– D-le Victor Ciorbea, în urmă cu câțiva ani, împreună cu Miron Mitrea conduceați sindicatele din România. PNȚCD colaborează astăzi cu mișcarea sindicală?

– Menținem și dorim să intensificăm relația cu sindicatele, mai ales cu cele de orientare creștin-democrată...

– Sunteți de acord cu politizarea mișcării sindicale? Oricum, PSD-ul a procedat mai simplu: a înregimentat liderii sindicali în partid...

– Noi nu ne propunem să-i înregimentăm politic pe liderii de sindicat, deoarece această mișcare este păguboasă atât pentru partidul care o acceptă, cât și pentru sindicate ca atare. Însă, în toată lumea civilizată se practică o colaborare a partidelor cu sindicatele. Este o colaborare extrem de sensibilă, dar se practică...

– În 1996, după câștigarea alegerilor, ați renunțat la poziția de primar general pentru cea de premier. Ați mai lăsa pasărea din mână, cum se spune?

– Acceptarea funcției de premier a fost o mare greșeală politică în ceea ce mă privește. Nu eram liderul partidului și, prin urmare, n-aveam partidul în spate. M-am convins ulterior, cu amărăciune, despre acest lucru, dar ideea cu premierul nu a fost a mea...

– A cui a fost?

– A liderilor CDR și a președintelui Constantinescu. Mă bucuram de popularitate la vremea respectivă, iar un refuz al meu ar fi stârnit convulsii atât în PNȚCD cât și în CDR... În final, am acceptat funcția de premier, dar am făcut-o cu inima îndoită...

– Totuși, ați acceptat-o și, prin urmare, aveți experiența guvernării. De pe această poziție, de ce credeți că ar trebui să se teamă cel mai mult premierul Adrian Năstase?

– Dl. Adrian Năstase este și liderul partidului de guvernământ. Însă...

– Chiar e lider?

– Asta doream să spun și eu. În PSD există un amalgam de interese, iar controlul asupra partidului este extrem de greu de obținut. Eu a trebuit să fac față și disputelor din coaliția guvernamentală, însă ceea ce m-a răpus au fost disputele din interiorul PNȚCD și demersurile lui Radu Vasile...

– Ar fi un prim sfat pentru premierul Adrian Năstase...

– Nu neapărat un sfat, ci o dureroasă experiență pe care, dacă dorește și poate, o va evita. Însă adevărata problemă cu care se va confrunta premierul Năstase este cea economică. Dacă va reuși să restructureze marile regii autonome, atunci totul va fi O.K. Dacă nu, nu... De acest lucru va depinde nu doar viitorul politic al premierului Adrian Năstase, dar și viitorul României în perspectiva integrării noastre în structurile europene și euro-atlantice.

– D-le președinte, o ultimă întrebare: cum vedeți viitorul politic al PNȚCD-ului?

– În primul rând aș spune că viitorul PNȚCD-ului se găsește în mâinile noastre. În al doilea rând, România nu poate lipsi din marea familie europeană a partidelor creștin-democrate și populare. Aici aș da un exemplu de care liberalii români trebuie să țină cont: tinerii din „FIDESZ” au câștigat alegerile ca liberali însă, în perspectiva integrării europene, s-au racordat la familia creștin-democrată și populară. A fost o mișcare politică cât se poate de înțeleaptă.

DORU SINACI
FOTO: AL. MARIANUȚ

MIGRATORUL POLITIC

(Urmare din pagina 1)

Opțiunile individuale ale politicianului migrator ar fi desigur inutile în absența unui context favorabil, oferit de strategia partidelor politice. Partidele politice caută de cele mai multe ori să se întărească cu oameni cu un trecut politic „solid” și nu cu oameni care nu au fost implicați politic anterior. Explicațiile acestui fenomen sunt multiple. În primul rând, cei racolați se află de obicei într-o funcție publică ... purtătoare de avantaje, dintre cele mai diverse, pentru partid și pentru membrii de partid. S-a ajuns la o situație în care „campaniile de racolare”, cu raportările realizărilor la centru, seamănă izbitor cu trecutele campanii de recoltare ... Cu pompa și exagerările de rigoare. Apoi, se preferă oamenii cunoscuți, cu „experiență“ politică, despre care se crede că pot să aducă un important capital electoral și membri de partid.

Rezultatul este dezastruos pentru scena politică românească, care devine închisă, inaccesibilă pentru noii veniți. Datorită compromisurilor care trebuie făcute și datorită aspectului de imoralitate, politica devine un spațiu neatractiv pentru oamenii capabili și cinstiți.

Pe lângă aspectul de imoralitate al vieții politice, fenomenul migrației politice și, de aici, transformarea scenei politice într-un spațiu închis, are implicații serioase asupra vieții sociale în general. Rotirea cadrelor între diferite partide generează o serie de relații și comportamente care favorizează luarea deciziilor prin canale de influență interpersonală, în detrimentul căilor instituționale - partide sau instituții publice. De aici și fenomenul corupției de care ne lovim la fiecare pas...

PREMIILE DE EXCELENȚĂ ALE PD ARAD

Cu o oarecare întârziere, PD Arad a acordat ieri **Premiile de excelență pentru anul 2001.** PD acordă, în fiecare an, aceste premii personalităților publice arădene care și-au adus o contribuție importantă în viața publică a orașului. **„Am încercat să arătăm că nu putem să rămânem indiferenți față de semenii noștri care au făcut eforturi pentru municipiul Arad”** a spus președintele PD Arad, Gheorghe Seculici. PD a anunțat că acestea nu sunt premii politice, ci o recunoaștere a activității unor personalități ale Aradului. În acest an, PD a dorit să premieze personalități care nu au avut o activitate spectaculoasă, dar care au făcut gesturi foarte importante pentru oraș. Alte criterii pentru acordarea premiilor din acest an au fost activitatea depusă pe o perioadă îndelungată și perseverența. Iată cele șapte premii acordate de PD Arad:

Arhitectul Miloș Cristea, pentru implicarea în viața cetății.

Vasile Neagu, președintele Casei de Ajutor Reciproc a Pensionarilor, pentru cea mai bună administrare a celor mai mici venituri.

Prof. Cornel Artimon, pentru performanțe în calitatea de educator artistic în spiritul credinței ortodoxe.

Ionuț Popa, antrenorul echipei de fotbal UTA, pentru performanțe deosebite în activitatea sportivă.

Andrei Jorja, student la Univ. Harvard, pentru cel mai bun olimpic internațional.

Florin Didilescu, pentru activitatea culturală și promovarea Aradului în lume.

Gabriel Boric, pentru activitatea în domeniul sportiv și mecenat.

F. GHENDER

Pentru înregistrarea ca partid politic

PPC A ADUNAT PESTE 900 DE SEMNĂTURI LA ARAD!

Grupul de inițiativă pentru înființarea Partidului Popular Creștin la Arad a organizat o conferință de presă pentru a-și prezenta ultimele acțiuni. Dr. Eugen Vancu, președintele grupului de inițiativă, a spus că, de la București, Vasile Lupu a hotărât să înregistreze PPC la tribunal ca partid nou și nu prin fuziune cu PPDR. Lupu consideră că pretențiile celor din PPDR, traduse în funcții la nivel central, sunt exagerate pentru un partid care are filiale serioase doar la Brașov și la Arad. Eventualele fuziuni vor fi discutate doar când va fi înregistrat PPC, însă de pe alte poziții. De aceea, conducerea de la București a cerut grupurilor de inițiativă de la nivel local să trimită semnăturile necesare înregistrării până la data de 27 ianuarie.

Deși Aradul a avut ca sarcină obținerea a 500 de semnături, grupul de inițiativă a reușit până în prezent să adune peste 900 de semnături, cu ajutorul a zece grupuri de lucru. Dintre cei care au semnat pentru PPC, o parte provin de la PNȚCD și ANCD, dar sunt și foarte multe persoane care nu au făcut niciodată parte din vreun partid politic. Grupurile de lucru au acoperit până în prezent 27 de localități din județ. Dintre semnatari, aproximativ 400 s-au arătat dispuși să semneze și adeziunile de membri de partid.

PPC are în componență, în prezent, un consilier municipal - Eugen Vancu, un consilier județean - Cristian Moisescu (care și-a dat acordul verbal) și alți 15 consilieri locali în județ. La aceștia se adaugă un viceprimar la Sebiș.

PPC a hotărât să nu poarte nici un fel de polemică, la nivel local, cu PNȚCD pentru că acest fapt nu ar aduce beneficii nimănui. Cu toate acestea, unii membri ai grupului de inițiativă au dorit să răspundă în nume personal acuzațiilor care li s-au adus în cadrul Conferinței Județene PNȚCD. Astfel, Gheorghe Laszlo a spus că în conducerea PNȚCD, cu câteva excepții, au pătruns „persoane scăpătate care și-au atins acum scopul de a ajunge la conducerea partidului”. Acesta a fost jignit de pasajul publicat în „Mișcarea Cristea” în care se afirma că unii consilieri PNȚCD au servit interese de grup. Dorin Șiclovan a criticat atitudinea lui Victor Ciorbea, care deși „știa foarte bine situația lui Sorin Cristian Ilea” nu l-a ajutat să-și depună moțiunea.

FLAVIUS GHENDER

PRELUAREA „PIEȚEI SOARELUI" DE CĂTRE ARTERM DEPINDE DE CONFIRMAREA PRIMARULUI

Liderii sindicatului „Solar", care la ora actuală administrează Piața Soarelui din Micălaca, au declarat recent că nu vor accepta cu nici un chip să predea piața societății de termoficare. **„Vom renunța la administrarea pieței doar dacă vom vedea o sentință definitivă în acest sens."** - spun **Ilie Cercel** și **Nelu Ianc**, liderii „Solarilor". În urma ședinței consiliului de administrație al **S.C. Arterm S.A.**, organizată în cursul zilei de luni, s-a ajuns la concluzia că nu există nici un motiv pentru ca Sindicatul „Solar" să fie acționat în judecată. Conducerea societății de termoficare consideră că deține acte suficiente pentru a demonstra că are drepturi depline asupra pieței, ca urmare a faptului că este proprietara tuturor construcțiilor din spațiul respectiv. Cu toate acestea, „Solarii" nu le permit reprezentanților „Arterm" să preia piața.

În cursul zilei de luni, intenția S.C. „Arterm" de a prelua piața s-a dovedit a fi un fiasco total. Poliția și Jandarmeria, chemate de Arterm pentru a asigura ordinea în zonă, s-au retras în cele din urmă, la fața locului nefiind nevoie de vreo intervenție specială. **Cornel Bobancu**, director la S.C. „Arterm", declară: **„Colonelul Țica, de la Poliție, ne-a transmis că ne vor ajuta să preluăm spațiul doar după ce vor primi, pe adresa instituției, o adresă semnată de primarul municipiului însuși, în care să se confirme că avem drepturi depline asupra administrării pieței. O vom face și pe asta."** Rămâne de văzut dacă Sindicatul „Solar" va înțelege să cedeze, în cele din urmă.

EUGENIA BÂRDAȘ

DACĂ NU LI SE VOR MĂRI SALARIILE, LUCRĂTORII POȘTEI VOR INTRA ÎN GREVĂ

Ieri, la Direcția Regională de Poștă Timișoara a avut loc o conferință de presă organizată de Federația Sindicatelor Poșta Română de pe această regiune la care au participat liderii sindicali ale celor patru oficii județene de poștă din regională, respectiv Arad, Timiș, Hunedoara și Caraș-Severin. Aradul a fost reprezentat de liderul sindicatului județean, Ioan Bugariu. În cadrul conferinței au fost prezentate revendicările salariale solicitate pentru încheierea contractului colectiv de muncă pentru anul 2002. Majorarea de salarii nu se pot acorda din cauza unui ordin emis de Ministerul Muncii și Solidarității Sociale împreună cu Ministerul Finanțelor Publice prin care și Compania Națională Poșta Română este introdusă pe o listă de restricții alături de alte companii sau regii autonome cu capital majoritar de stat care au datorii și arierate la bugetul de stat și la bugetele locale. Cu toate acestea, Federația Sindicatelor Poșta Română ține să precizeze că și-a achitat întotdeauna taxele și impozitele și că angajații companiei sunt îndreptățiți să primească un salariu care să acopere 80% din rata inflației pe anul în curs. De asemenea, în ordinul emis de Ministerul Muncii se interzice angajarea de personal poștal în locul celor care pleacă din cauze naturale, urmărindu-se încadrarea în fondul de salarii actual. În aceste condiții, federația a constatat că nu poate negocia o eventuală creștere a salariului pentru membrii de sindicat și că numărul membrilor de sindicat se va diminua în cursul anului prin blocarea acestor posturi. Consecințele acestui fapt vor fi următoarele: salariații poștali vor fi obligați să muncească mai mult pentru același venit obținut în 2001, dar a cărui putere de cumpărare este mai mică, serviciul universal la care au dreptul cetățenii va fi pus în pericol prin diminuarea numărului de angajați, poșta își va pierde credibilitatea față de clienții ei și se încalcă dreptul sindicatului la negociere.

Astfel s-a decis că, dacă până aseară nu se va fi primit un răspuns favorabil solicitărilor, cei 30000 de membri ai sindicatului, chiar dacă nu vor să creeze nici un fel de neplăceri clienților poștei vor fi obligați să declanșeze toate formele de protest.

ANCA BUGARIU

Pentru că Primăria nu are bani

BENEFICIARII AJUTOARELOR DE ÎNCĂLZIRE PE GAZ ÎȘI PLĂTESC FACTURILE DIN PROPRIUL BUZUNAR

Zilnic, numeroase persoane care beneficiază de ajutoare pentru încălzirea cu gaz se prezintă la casieriile Distrigaz cu borderourile primite de la Primărie. Și tot zilnic, funcționarii societății le refuză plata prin borderouri a gazului consumat. Motivul invocat este că Primăria nu le-a transmis tabelul cu cei care beneficiază de ajutoare și nici nu le-a virat suma de bani corespunzătoare. „Primăria nu a virat până acum banii și nu ne-a dat nici tabelul cu beneficiarii. Iar noi nu putem să facem nimic până nu primim suma pe care ne-o datorează", aflăm de la Ovidiu Nilă, director Distrigaz.

Așadar prima condiție pentru ca oamenilor să le fie acceptate borderourile de plată este ca Primăria să vireze banii... pe care nu-i are deocamdată. Așa că soluția este, la o primă vedere, pe cât de simplă, pe atât de supărătoare pentru cei care au solicitat ajutoarele pentru încălzire. „Oamenii să-și plătească integral facturile până în data de 15 februarie că noi vom încerca să virăm banii", aflăm de la Cezar Jancă, șef Serviciu Social din cadrul Primăriei Arad. Conform unui ordin intern primit de Distrigaz, plata cu borderouri nu va fi acceptată nici în situația în care Primăria va vira doar o parte din banii datorați. „Noi am avut o discuție cu Distrigaz, dar singura înțelegere la care am putut ajunge este să le virăm banii pe câteva luni, ceea ce acum nu putem face. Important e ca oamenii să-și ridice borderourile pe noiembrie și decembrie. Și în alte orașe este aceeași problemă", mai spune d-l Jancă. Într-o astfel de situație, beneficiarilor de ajutoare pentru încălzirea cu gaz nu le mai rămâne decât să-și achite integral, până în 15 februarie facturile pentru gaz, după acea dată urmând a se scade din facturile pe lunile următoare contravaloarea borderourilor acordate de Primărie. Pe de altă parte se pune însă întrebarea dacă acești oameni care au o situație materială modestă își vor permite să plătească, integral, din propriul buzunar, aceste facturi. Iar dacă nu le plătesc la timp, vor fi penalizați și poate li se va tăia și gazul ca să nu mai spunem că rebrnșarea și penalizările le vor suporta, probabil, tot din propriul buzunar...

ANCA BUGARIU

La Universitatea „Aurel Vlaicu"

ADMITEREA VA FI TOT PE BAZA MEDIEI DE „BAC"

La Consiliul Național al Rectorilor, desfășurat recent la București, s-a discutat revenirea la admiterea în facultate prin examen. Ministerul Educației și Cercetării a recomandat universităților această procedură, rămânând ca, în baza autonomiei universitare, fiecare instituție de învățământ superior să decidă procedura de admitere.

Conducerea Universității „Aurel Vlaicu", reprezentată de prof. univ. dr. Lizica Mihuț, rectorul UAV, cf. univ. dr. pr. Ioan Tulcan, decanul Facultății de Teologie și cf. univ. dr. ing. Gheorghe Gherman, decanul Facultății de Inginerie, a organizat ieri o conferință de presă pentru a anunța procedura de admitere pentru anul universitar 2002-2003. În urma unei dezbateri largi printre cadrele didactice, Senatul U. A. V. a decis ca admiterea să se desfășoare ca în anii precedenți, adică pe baza mediei de la bacalaureat, la toate cele trei facultăți (Teologie, Inginerie, Științe Economice). Doar la specializarea Teologie Ortodoxă Pastorală admiterea constă în examen cu probe specifice, de altfel ca și până acum.

C. L.

Din neglijența unor muncitori

CINEMATOGRAFUL MUREȘUL A RĂMAS FĂRĂ O PARTE DIN ACOPERIȘ

Ieri, un incendiu devastator a distrus o parte din acoperișul cinematografului Mureșul. Fum, foc, pompieri, oameni curioși să vadă ce se întâmplă - asta era imaginea străzii Mihai Eminescu, ieri, după amiază. Dar să parcurgem firul evenimentelor.

● Din cauza unor muncitori...

Lucrătorii de la S.C. K-HOUSE EXIM CONSTRUCT reparau acoperișul hotelului Ardealul. Pentru că acesta era legat de cel al cinematografului Mureșul, muncitorii au topit bitum și pe acoperișul acestuia, nerealizând că, sub tabla acoperișului, lucrarea era făcută din material lemnos. De la căldura bitumului în câteva minute acoperișul a luat foc. Muncitorii au sunat imediat la serviciul de pompieri.

● 120 de metri pătrați din acoperiș a fost distrus

Garda de intervenție a sosit în câteva minute cu o mașină de luptă și 13 pompieri. Până când aceștia au reușit să stingă incendiul, 120 de metri pătrați din acoperiș a ars. Din cauza apei cu care s-a stins focul, s-a mai degradat tavanul și alte lucruri aflate în sala cinematografului. Persoanele care în acest timp vizionau un film au fost evacuate din clădire, și din fericire nu a avut loc nici un accident.

● Pompierii au salvat bunuri în valoare de 250 milioane lei

„Cauza incendiului a fost efectul termic. Pierderile nu au fost încă evaluate. Bunurile salvate se ridică la 250 milioane lei.", ne informează maistru militar **Ludovic Kadar - ofițer de serviciu în cadrul Grupului de pompieri „Vasile Goldiș" - Arad.**

Pentru că în urma incendiului s-a degradat o parte din acoperiș, până la remedierea situației, amatorii de distracție, dans și filme nu vor mai putea păși în discoteca „VIVA".

NADIA BODRAN

DE ZIUA UNIRII PRINCIPATELOR ROMÂNE

Programul manifestărilor din 24.01.2002 dedicate Zilei Unirii Principatelor Române care se vor desfășura în municipiul Arad cuprinde:

☛ Ora 11,00 - Simpozion dedicat Unirii Principatelor Române în Aula Facultății de Științe Umaniste-Creștine a Universității „Vasile Goldiș" din Arad

☛ Ora 12 - Simpozion dedicat Unirii Principatelor Române în Aula Magna a Universității „Aurel Vlaicu", cu participarea d-nei academician Cornelia Bodea

☛ Ora 12,45 - Parada fanfarei reunite a cultelor neoprotestante

Teatrul de Stat - Piața Revoluției

☛ Ora 13,05 - Program oferit de fanfara Liceului de Artă „Sabin Drăgoi" Arad

☛ Ora 13,15 - Intonarea Imnului de Stat al României - Corul și fanfara Liceului „Sabin Drăgoi" Arad

☛ Ora 13,20 - Discursuri ale personalităților județului și municipiului Arad ☛ Ora 13,30 - Spectacol folcloric la care participă: ● Ansamblul folcloric „Doina Mureșului" și Formația de dansuri din Zăbrani; ● Grupul vocal al Liceului de Artă Arad; ● Ansamblul folcloric „Zărandul"; ● Orchestra populară „Rapsozii Zărandului"; ● Fanfara militară

☛ Ora 14,15 - Hora Unirii

☛ Ora 14,30 - Simpozion dedicat Unirii Principatelor Române la Cercul Militar Arad

Organizatori: Prefectura Județului Arad; Consiliul Local al Municipiului Arad; Universitatea Aurel Vlaicu; Universitatea „Vasile Goldiș"; Garnizoana Arad; Consiliul Județean Arad; Direcția pentru Cultură.

ZGOMOTE ÎN MIEZ DE NOAPTE

Mă numesc **Buda Ioan și locuiesc în Arad, Piața UTA**, foarte aproape de complexul Stadion. La parterul acestui complex funcționează celebrul local RENO BAR, cu program, în mod cu totul inexplicabil, NON STOP. În acest local mic (sunt maximum 25 m. p.) cel puțin 4 zile pe săptămână, noaptea, după ora 21 și până în zori, cântă o formație de muzică populară care face un zgomot infernal, tulburând grav liniștea arădenilor care locuiesc în apropiere. Cum e posibil să se obțină autorizație de funcționare pentru a desfășura o astfel de activitate (birt cu zgomot infernal) pe timp de noapte? Coruptia și nepăsarea funcționarilor care decid acordarea autorizației de funcționare (cine a decis acordarea autorizației de mediu? cine a aprobat programul non stop al unui birt în zone locuite? cine a acordat, în final, autorizația de funcționare? **Am ajuns țara cea mai necivilizată din lume?** Nu există nici un respect pentru cetățenii acestei țări? Dreptul cel mai natural și necostisitor, dreptul la odihnă și somn, este încălcat fără nici o jenă? Adresez un apel instituțiilor implicate **(Inspectoratul de stat pentru mediu, Primăria, Camera de Comerț și In-dustrie, Protecția consumatorului** etc.) să inter-vină și să nu mai acorde auto-rizație de funcționare pentru program NON STOP unor birturi în zone locuite, asta ca un mic semn de respect pentru democrație (nimeni nu poate face ce vrea, suntem doar o țară guvernată, nu?) și cetățenii acestei țări.

Ne scriu cititorii

P. S.: Am sunat la poliție pentru ajutor duminică noaptea. Nu numai că nu am fost ajutat, dar am fost luat tare de către ofițerul de serviciu: cum eu nu știu că ei n-au nici o treabă?!

AFLĂM DE LA GARDIENII PUBLICI

Săptămâna care tocmai a trecut a fost una extrem de antrenantă pentru gardienii publici care au avut ceva de furcă, cu cei care uită că societatea este guvernată de legi ce trebuie respectate. Astfel, gardienii publici au aplicat amenzi celor „fărădelege", după cum urmează:

*** Cerșetori în...echipă** - Ciprian Covaci din Vladimirescu, Dan Jivan din Șiria, Valeriu Achitei din Botoșani și Eugen Torlea din Cugir au fost sancționați contravențional de gardienii care au depistat „echipa" de cerșetori făcând un apel „disperat" la mila trecătorilor, în intersecția de la Podgoria. Tot pentru „apeluri" de acest fel a fost amendat contravențional și Gheorghe Oța care și-a ales ca „loc de muncă" zona Fortuna. Ioan Lipitor a fost amendat pentru că și-a pus copilul, de doar 11 ani, să cerșească pentru a avea, vezi Doamne, bani de pâine.

*** Aur de...Vâlcea** - Roberta Ghiocel din județul Vâlcea a fost sancționată de gardienii publici, după ce aceasta a fost depistată în zona Vlaicu, oferind spre vânzare „ghiuluri" care erau descrise de R. Ghiocel ca fiind de aur. Cum aceste „ghiuluri" erau oferite la preț de chilipir, „vânzătoarea" a fost luată la ochi de gardieni și predată organelor de poliție.

*** Legume și fructe fără acte** - Pentru că au fost depistați comercializând produse agro-alimentare, fără a avea avizele necesare, actele de proveniență a mărfii sau fără a-și fi plătit taxele pentru ocuparea domeniului public, au fost amendați următorii „comersanți": Pavel Costea, Teodor Cîrpaci și Teodor Cornea, care-și desfășurau activitatea în piețele Grădiște și Fortuna.

*** Alte fărădelegi** - Deoarece că nu au respectat unele norme legate de ordinea publică, au fost amendați următorii: Margareta Răileanu pentru traversarea pe spațiul verde; Gheorghe Stana pentru depozitarea de moloz pe domeniul public; Vasile Covaci pentru circularea cu bicicleta pe trotuar și Florin Capraus pentru colectarea de fonduri în scopuri caritabile.

R. MUNTEAN

Șagu

INVESTIȚIE ROMÂNEASCĂ, DUPĂ MODEL ITALIAN

Unul dintre cei mai întreprinzători oameni din Șagu este considerat, pe bună dreptate, **Ioan Coman**, care, la cei 33 de ani ai săi, a ajuns, din lăcătuș mecanic specializat în mașini de cusut, să conducă propria lui afacere: o fabrică de încălțăminte, S.C. Titanu S.R.L.

Banii de la nuntă - investiți în utilaje

La început, Ionel a fost un simplu muncitor, la o fabrică de încălțăminte a unui italian. **„M-am înțeles foarte bine cu italianul, care doar administra afacerea de la Arad. Eram mâna lui dreaptă și când m-am căsătorit l-am pus naș. Pe urmă, ne-am înțeles să ne asociem și să ne deschidem propria noastră fabrică de încălțăminte. Banii pe care i-am câștigat la nuntă i-am investit în mașini, dar când mergea totul bine, italianul m-a lăsat baltă. Am continuat singur, pentru că nu mai puteam da înapoi. Luasem până și bani împrumut."**

40 de angajați și posibilități de extindere

Și totuși, Ionel nu a riscat degeaba. Momentan are peste 40 de angajați și piață de desfacere asigurată în Italia. Încălțămintea produsă aici se face numai din piele și este destinată publicului larg. Afacerile merg destul de bine și Ionel a și început deja lucrările de extindere. **„Mai construiesc o hală tot atât de mare ca și prima, unde își vor mai găsi locuri de muncă încă 50 de oameni. Cu toate acestea, încă nu lucrez în câștig, pentru că până acum am investit tot profitul în utilaje și materiale de construcție."**

Una din marile lui nemulțumiri este că italienii nu-i trimit banii la timp, ceea ce uneori îi blochează activitatea. **„Deși ar trebui să-mi vireze banii în termen de 30 de zile, nu se întâmplă niciodată să ajungă la timp, dar n-am ce face, atâta timp cât depind de ei."**

Salarii de trei milioane de lei

Programul la fabrică este de opt ore, iar dacă sunt necesare ore suplimentare, muncitorii sunt plătiți pentru efortul depus. Cu toate că salariul net este de trei milioane de lei - mai mare decât în alte făbricuțe de acest fel - angajatele de la S.C. Titan S.R.L. nu sunt pe deplin mulțumite de retribuția lor lunară. **„Mă necăjește foarte tare acest aspect, pentru că știu cum plătesc alți patroni. Dar nu am ce face. Unele angajate au amenințat de câteva ori cu plecarea, dar eu nu pot risca să rămân fără muncitoare, pentru că pregătirea unei noi echipe ar costa mult prea mult timp și chiar bani."**

Patronul înțelege că nu se poate trăi cu trei milioane de lei pe lună, dar pentru că la noi în țară sistemul nu permite mai mult, consideră că salariul pe care el îl oferă angajatelor este totuși destul de mare în comparație cu modul în care sunt plătite în societățile italienești de profil.

SORINA AMBRUȘ
FOTO: V. MUSCĂ

Navetă grea

UN MUNCITOR FACE ZILNIC 40 DE KILOMETRI CU BICICLETA

Pe **Stelian Bota** din Hunedoara Timișană, sărăcia l-a urmărit întotdeauna. Încă de mic copil a știut ce înseamnă greutățile și tocmai de aceea și-a dorit pentru copiii lui o viață mai ușoară. N-a fost să fie, pentru că soția l-a părăsit când cel mai mic dintre cei trei copii ai lor nu avea mai mult de un an și opt luni. De atunci au trecut aproape zece ani și fiecare zi înseamnă pentru familia Bota o luptă continuă pentru supraviețuire.

Naveta cu bicicleta

Pentru a-și câștiga existența și a pune o pâine pe masă, Stelian Bota s-a angajat la Arad, la un depozit de materiale de construcții. Salariul este mic și de-abia le ajunge celor patru suflete pentru hrana zilnică. Ca să nu cheltuiască nici un leu în plus, Stelian face zilnic naveta cu bicicleta de la Hunedoara Timișană la Arad și înapoi. Fie iarnă, fie vară, el străbate aproape 40 de kilometri.

Oameni de suflet

Cu toate eforturile depuse, situația lor nu e deloc roz. N-au avut în iarna aceasta nici măcar lemne de foc sau haine mai groase de îmbrăcat. Pentru a le face măcar sărbătorile de iarnă mai frumoase și mai îndestulate, Primăria Șagu a îndemnat oamenii să pună mână de la mână și să-i ajute pe bieții nevoiași. „Au primit lemne, mâncare și ceva bani, nu mulți, cât am putut și noi să adunăm, dar măcar de Sfintele sărbători au trăit și ei mai bine", spune primarul comunei, Francisc Roncov.

SORINA AMBRUȘ

Talente de la țară

NANĂ ILEANA TOARCE LA O VÂRTELNIȚĂ VECHE DE 100 DE ANI

Ileana Pintea, din Hunedoara Timișană, are mâini de aur. Cu un talent extraordinar, toarce lână, face cipcă (dantelă) și țese covoare ca nimeni alta. Chiar dacă discuția noastră s-a „brodat" pe marginea a ceea ce nană Ileana este în stare să lucreze manual, femeia ne-a povestit și o sumedenie de alte lucruri interesante, care pe vremea dumisale **„erau altfel, nu ca acuma."** Am aflat, astfel, că pe vremuri **„erai considerată fată bătrână la 20 de ani. Eu m-am măritat la 16 ani. La 18 am avut băiatul și la 23 fata. Nici nu mi-am dat seama că mi se întâmplă un așa lucru mare ca măritișul. Tata a murit când am avut eu doi ani, iar când am împlinit șase ani, mama s-a recăsătorit. Ne-a fost foarte greu, mai ales că după nouă ani a murit și cel de-al doilea soț al mamei. Bineînțeles, singura soluție a fost să mă mărite, că nu mai era bărbat la casă și era mare nevoie de ajutor."**

Cu toate greutățile însă, una dintre preocupările cele mai importante ale femeilor era lucrul de mână. Ileana Pintea a învățat de la mama dumisale toate tainele torsului lânii, ale țesutului și împletitului. Interesant este că și în zi de azi femeia își toarce lâna de una singură, folosind o vârtelniță veche de peste 100 de ani: **„Până mai acum doi ani duceam lâna la tors la Sibiu, dar trenul s-a scumpit și nu mai pot să merg. Am numai o pensie de la colectiv de 400.000 de lei, după 37 de ani de lucru fără nici o zi lipsă. Batjocură curată. Bărbatu-meu are pensie de stat, de aproape un milion, dar dacă nu ar fi băiatul ca să ne mai ajute, nu neam descurca. Așa că acuma îmi torc singură lâna, cu vârtelnița asta pe care am dat-o jos din pod."**

Ileana Pintea lucrează numai pentru familie. Niciodată nu a vrut să facă lucrul acesta pentru bani. Împletește bluze, ciorapi, zoboane (ilice), sfetăre (jersee) etc. **„Eu nu suport să stau** - ne spune femeia. **Dacă lucrez trece timpul mai repede. Și mi-e tare ciudă pe tineretul de azi, care se tot cântă (se plânge) că nu are bani, dar nici nu pune mâna să facă ceva. Eu zic că de lucru ar fi."**

Ileana Pintea a împletit pentru prima oară un ciorap la opt ani, când era școlăriță. **„Ne întreceam toate fetele la făcut bluze și ciorapi. Iar la 12 ani am făcut deja cipcă, lucru mult mai greu decât împletitul."**

Ileana Pintea și vârtelnița sa de 100 de ani

Câteodată, nană Ileana coase și la mașină. Are o mașină de cusut „Cosmica", ce a împlinit recent 40 de ani. **„Merge mașina mea și astăzi și obișnuiam să mai brodez la ea, dar acuma nu mai văd așa de bine."**

Ileana Pintea însă se mândrește cu neprețuitele sale covoare, țesute la războiul cu spată de un metru și optzeci: **„Tot mama a fost aceea care m-a învățat să năvedesc la ițe și să calc așa cum trebuie tălpălăii (pedalele). Cel mai mult îmi place să fac covoare. Ne uneam câte trei femei, ne așezam la război și scoteam din mâini ce nici cu gândul nu gândeai. Umblam prin sate după modele. Avem unele și de prin zona Clujului. Pentru covoare trebuie să ai și talent și mână bună."** Fericită că are cui să arate minunatele ei covoare, nană Ileana a scos dintr-un dulap câteva dintre cele mai reușite. De bună seamă, oricine ar fi bucuros să aibă acasă asemenea opere de artă. Mâinile femeii au scos adevărate minuni, în culori dintre cele mai diverse.

La Hunedoara Timișană, un sat în care trăiesc numai români pur sânge, un sat în care nici o „vinitură" nu a alterat obiceiurile și tradițiile, nană Ileana toarce întruna, cu vechea-i vârtelniță, nutrind speranța că cineva va vrea să-i învețe, într-o zi, meșteșugul.

EUGENIA BĂRDAȘ
Foto: V. MUSCA

Hunedoara Timișană

FABRICA DE CAȘCAVAL APROVIZIONEAZĂ 70 LA SUTĂ DIN PIZZERIILE DIN ARAD

În micul sat, care nu numără mai mult de 160 de case, aparținător comunei Șagu, e destul de greu să găsești un magazin de unde să te poți aproviziona, un bar sau chiar o cârciumă. De aceea, nu mică ne-a fost mirarea să găsim la Hunedoara Timișană o mini - fabrică de cașcaval.

Materia primă - colectată din sat

Ioan Morar - patronul și tehnologul fabricii - a fost pe vremuri angajat la Fabrica de Lapte din Arad. În satul său natal a deschis, prima dată, singurul A.B.C. existent în localitate. Pentru că acesta nu-i aducea profituri foarte mari, s-a hotărât să se axeze pe ce știe el mai bine să facă, prelucrarea laptelui. Și nu regretă nici o clipă decizia luată. Lucrează de aproape un an de zile și între timp i-a învățat și pe ceilalți membri ai familiei cum se face cașcavalul. Despre această investiție ne-a vorbit **Florica Oana**, asociata și cumnata lui Morar. **„Pentru noi este destul de avantajos, deoarece preluăm laptele de la crescătorii de vite din comună. Plătim cu 4000 de lei litrul și este convenabil și pentru noi, dar și pentru ei că au unde să-și vândă produsul. Și lapte este din belșug, pentru că aici la noi nu este gospodar care să nu aibă măcar o vacă"**

Cererea - mai mare decât oferta

Principalii clienți ai cașcavalului făcut la Hunedoara Timișană sunt pizzeriile arădene, dar produsul este comercializat și în câteva alimentare cu care producătorii au contracte încheiate. Deși colectează cam 100 de litri de lapte pe zi, cantitatea de cașcaval produsă nu ajunge niciodată. **„Avem foarte multe solicitări, dar momentan, din lipsa spațiului, nu putem să servim pe toată lumea. De altfel, procesul tehnologic este destul de lung, în jurul a două săptămâni"** spune Florica Oana. Până să ajungă în pizzeriile arădene, cașcavalul „Dalia" de Hunedoara Timișană este ținut într-o încăpere specială la o anumită temperatură, până la maturare. După care se trage în ceară, sau plasticot, după denumirea folosită de specialiști, adus tocmai de la Constanța. Abia după încheierea acestor proceduri, cașcavalul poate fi consumat.

O fabrică mai mare

Pentru că afacerea cu cașcavalul merge bine, familia Morar intenționează ca pe viitor să se extindă. **„La nivelul la care producem acum, câștigăm suficient pentru a duce un trai cât de cât mai bun decât restul oamenilor din sat, care trăiesc exclusiv din agricultură. Pentru că avem multe solicitări, neam gândit că n-ar fi rău să ne extindem într-o clădire mai mare și cu utilaje mai multe și mai performante. Știm că pentru început vom avea cheltuieli destul de mari, dar dacă avem noroc vom reuși să le amortizăm în maxim un an de zile. Știți cum este, în afaceri, dacă nu riști, nu ai nici cum să câștigi"** spune cu mult optimism Florica.

SORINA AMBRUȘ
FOTO: V. MUSCĂ

„CLEO CENTER" - SALONUL CARE ÎȚI SCHIMBĂ IMAGINEA

„Cleo Center" este unul dintre cele mai moderne saloane de înfrumusețare din Arad, mai ales de când s-a mutat în casă nouă. Într-un spațiu modern, amenajat cu un bun gust desăvârșit, salonul de pe strada Episcopiei (vizavi de Spitalul Matern) oferă femeilor de toate vârstele servicii de cosmetică, coafură și masaj. Tot aici, amatoarele de sport se pot menține în formă frecventând sala de fitness, iar cele care preferă culoarea arămie a pielii se pot „înnegri" la salonul de bronzat. Toată această afacere este condusă cu mult profesionalism de ***Claudia Mate,*** *care ne-a vorbit despre serviciile pe care le oferă salonul „Cleo Center".*

COSMETICĂ ȘI COAFURĂ - CU PRODUSE PROFESIONALE

Primul lucru pe care Claudia dorește să-l spună este că la salonul ei se lucrează numai cu produse profesionale: **„La coafură lucrăm cu firme de prestigiu cum ar fi Wella și L'Oreal, pentru că nu ne dăm voie să folosim produse ieftine din piață. Astfel, considerăm că ne respectăm clientela."**

Și la cosmetică lucrurile stau cam la fel: **„Facem tratamente clasice și speciale pentru ochi și antirid cu produse de la Revivre, o firmă italienească foarte renumită în lume".** Și pentru că nu mai este atât de mult până la venirea primăverii, Claudia recomandă femeilor să înceapă deja tratamentele nutritive și de rehidratare, pentru că în timpul iernii pielea își pierde foarte mult din prospețime și din vitaminele necesare unui ten sănătos.

APARATE SPECIALE DE BRONZAT

Unul dintre atuurile salonului de bronzat este dotarea lui cu aparate noi, aduse din străinătate. **„Acest aspect este foarte important pentru că, fiind noi, aparatele asigură un bronz mai sănătos și mai de calitate și nici nu există riscul de a apărea incidente neplăcute, cum ar fi defectarea lor sau arderea pielii"** explică Claudia. Clientele interesate pot apela la trei feluri de aparate: cla-

sic - care bronzează integral, turbo - cu o bronzare rapidă sau cel cu bronzare doar pentru corp, fără a se expune și fața.

PENTRU A SE MENȚINE ÎN FORMĂ...

... un număr destul de mare dintre clientele salonului s-au „abonat" și la fitness, unde, sub stricta îndrumare a unei specialiste, își fac exercițiile zilnice. **„Când am inaugurat sala de fitness, clientele mele au fost foarte încântate. Nu vin prea multe odată și din această cauză au loc suficient pentru a se desfășura. Dacă vor își pot face abonament lunar, care nu este foarte scump, și își pot petrece în sală cât timp doresc în fiecare zi. Dar se poate plăti și zilnic fără nici un fel de probleme."** După efortul depus sau după minutele bune petrecute la solar, clientele se pot răcori cu un suc sau o apă minerală la barul special amenajat în incinta salonului.

FEMEILE DE 30 DE ANI - PRINCIPALELE CLIENTE

Cele mai multe cliente care apelează la serviciile Claudiei sunt femeile cu vârste apropiate de 30 de ani. **„Avem și cliente foarte tinere, și femei de 50 de ani, dar predomină vârsta de 30. Mai vreau să menționez că salonul nostru se adresează în primul rând femeilor de condiție medie și în sprijinul afirmației mele vin și prețurile pe care le practicăm. Ținând cont de calitatea produselor cu care lucrăm, prețurile nu sunt deloc mari. Normal că nu ne încadrăm în rândul celorlalte coafuri, care folosesc produse mai puțin scumpe, dar și mai puțin bune, dar - cred eu - raportul calitate-preț este favorabil clientelor"**

SĂ LUCREZI CU FEMEILE - O MUNCĂ FOARTE GREA

Despre munca sa, Claudia nu are mereu cuvinte de laudă. Consideră că a lucra cu femei și pentru femei este foarte greu, pentru că nu poți mereu să le mulțumești pe toate. Și totuși, tot ceea ce face, face cu mult suflet: **„Este o meserie frumoasă, dar nu îți aduce mereu satisfacții. Ți se întâmplă destul de des ca atunci când ții neapărat ca un lucru să-ți iasă bine, să iasă foarte prost. Am avut de nenumărate ori tendința de a vinde tot și de a face altceva. Dar am revenit mereu pentru că nu pot să renunț atât de ușor. Poate că avantajul meu cel mai mare este că nu mă mulțumesc niciodată cu puțin și încerc mereu să progresez"**

SORINA AMBRUȘ
Foto: **ONORIU FELEA**

Inedit!

ȘI ÎN MICĂLACA SE POATE SCĂPA DE CELULITĂ

La Școala Generală nr. 22 din Micălaca s-a deschis un cabinet inedit de întreținere și masaj. Acesta a fost amenajat cu banii școlii, la inițiativa profesorului de educație fizică **Iosif Ersek.** Ineditul constă în faptul că de beneficiile cabinetului respectiv se pot bucura atât femeile din Arad, cât și elevii școlii, în special cei care au nevoie de gimnastică medicală. **„Ceea ce fac eu** - spune prof. Ersek - **se pretează în special la scăderea ponderală. Un program complet și eficient ar consta în lucrul la aparatul cunoscut sub numele de Orbitrek, combinat cu un masaj tonic, urmat de un masaj anticelulitic, iar în final se efectuează o ședință de vibromasaj la aparatul cu benzi circulare."**

Demn de remarcat este că prețurile practicate la cabinet nu sunt deloc mari. Un masaj tonic parțial, respectiv **gambe, coapsă, fese** sau **spate, abdomen, șolduri,** combinat cu exerciții la aparatele din dotare costă doar 70.000 de lei. La rândul său, masajul anticelulitic are același preț. Se pot face însă și abonamente. Opt ședințe pe lună costă 480.000 de lei, iar patru ședințe pe lună ajung la doar 240.000 de lei.

Iosif Ersek precizează: **„Cabinetul a fost creat în ideea îmbunătățirii relației școală - comunitate. Va mai trece multă vreme până la amortizarea investiției care s-a făcut, dar încet, încet, cabinetul își dovedește eficiența, tot mai multă lume începând să apeleze la serviciile oferite aici."**

Iată și o rețetă a succesului, prezentată de prof. Ersek, în materie de scădere ponderală: exercițiu susținut la Orbitrek, până la o transpirație abundentă, respectiv consumarea unui număr de 150 - 200 de calorii, apoi duș, pentru curățarea pielii de toxine și săruri, urmat de masaj tonic, respectiv anitcelulitic. Linia de scădere ponderală se asociază și cu un regim alimentar individualizat. Clientelor le sunt puse la dispoziție tabele, conținând denumirea produselor alimentare și numărul de calorii aferent acestora, corespunzând cantității de 100 de grame.

Tuturor clientelor care au abonament li se pun la dispoziție dulăpioare pentru echipament, prosop, săpun etc. Cabinetul de la Generală 22 este deosebit de intim. Pot lucra concomitent maximum trei persoane. **„Iar curățenia și igiena sunt la ele acasă, beneficiind de cearceafuri curate fiecare clientă în parte, garantându-se, astfel, protecția tegumentară"** - încheie Iosif Ersek.

În curând, cabinetul va fi dotat și cu un televizor, pentru ca femeile să nu se plictisească în timp ce lucrează la aparate. Iar între 1 și 8 Martie, toate clientele vor putea să lucreze la aparate gratuit. Este modul prin care cabinetul de la Generală 22 le va felicita, de ziua lor, pe toate femeile care îi vor călca pragul.

EUGENIA BĂRDAȘ
Foto: **ȘT. MATYAȘ**

P.S.: Cabinetul de la generală 22 a fost deschis grație unui program de autofinanțare. Mihai Iovan, directorul școlii, a dat dovadă de multă receptivitate prin faptul că a îmbrățișat ideea înființării lui.

Profesorul Ersek le explică tuturor clientelor cum trebuie să folosească eficient aparatele

Femei de afaceri

AUR PENTRU ... CURĂȚENIE

Nu multe sunt femeile care au curajul să-și înceapă propria afacere, mai ales într-un domeniu prea puțin cunoscut. GABRIELA AUR a făcut-o. În aprilie 2001, ea a înființat o firmă de curățenie, CLEENER-SERVICE SRL, cu sediul în Bd. Vasile Milea, nr. 5, sc. A, ap. 39. Gabriela are 29 de ani și, pe lângă firma pe care o conduce, este și agent de schimb valutar, și studentă în anul II la Științe Economice, la Universitatea „Aurel Vlaicu" din Arad. Experiența ei de muncă mai cuprinde și doi ani în care a fost ... coafeză.

– Cum ți-a venit ideea unei astfel de firme?

– Îmi căutam o femeie de menaj pentru propria mea locuință și atunci m-am gândit că ar fi interesant să încep chiar eu o asemenea activitate. La început am fost doar două persoane, iar cu timpul ne-am extins.

– Cu ce vă ocupați, exact?

– Curățenie, muncă de menaj. Atât în locuințe particulare, cât și la întreprinderi, în magazine: aspirat, șters praful, curățat mochetele, gresia, tot ce înseamnă curățenie.

– Cât ai investit în afacerea asta?

– Am investit în aparatură 5.000 de dolari: aspiratoare simple, aspiratoare cu apă, tehnici de curățare de ultimă generație, achiziționate din străinătate.

– Pentru o persoană particulară, care e diferența între a angaja o menajeră care lucrează pe cont propriu și a apela la o firmă specializată?

– Noi oferim o siguranță clientului, în caz de pagube, răspundem pentru orice nereguli care s-ar putea produce.

– În acest sens, cum îți selectezi angajatele?

– Să nu aibă „pete" în cazier, să vină cu o recomandare de la locul de muncă și, de preferință, să aibă experiență în domeniu. De asemenea, îmi dau o garanție scrisă că răspund pentru propriile fapte. A fost dificilă selecția, tocmai din motive de siguranță. Dar, cu timpul, mi-am format un simț al cunoașterii oamenilor, lucrând mult cu ei.

– Ce vârstă au angajatele?

– Între 30 și 40 de ani. Dar pot angaja și femei peste 40 de ani, dacă au calitățile necesare pentru această muncă.

– Clienții sunt pretențioși?

– Da, și mi se pare normal să fie așa, atâta timp cât plătesc pentru asta.

– Să revenim la începuturi. Ce părere au avut cunoștințele tale despre ideea ta de afaceri?

– Păi ... nu am prea avut curajul să le spun la început. Dacă le-am spus, lumea era sceptică. Dar nu m-am lăsat intimidată și mi-am văzut de drumul meu. La început mi-a fost greu, pentru că în România lumea nu e încă obișnuită cu acest gen de activitate. Dar, încetul cu încetul, s-a obișnuit.

– Crezi că, în afaceri, pentru o femeie e mai greu decât pentru un bărbat?

– În activitatea mea, nu. Dimpotrivă. Când e vorba de curățenie, de menaj, clienții tratează mai bine cu o femeie decât cu un bărbat.

– Ce sfat ai da femeilor care ar vrea să-și înceapă propria afacere?

– Să aibă multă putere ca să treacă peste obstacole și să nu abandoneze. Asta la început. Apoi, multă muncă și multă seriozitate.

– Problemele legate de hârtii, ștampile, într-un cuvânt, birocrația, nu te-a descurajat?

– Deloc. Singură le-am rezolvat. Și evidența primară tot eu o țin.

– Cu facultate, serviciu, firmă, mai ai timp și pentru tine?

– Mai am. Asta datorită soțului meu care mă înțelege și mă susține în ceea ce fac și datorită întregii familii.

– Cum te distrezi?

– Seara mai ies la un restaurant, la un teatru, cu soțul și cu prieteni de familie.

– Și o întrebare indiscretă: la tine acasă cine face curățenia?

– Eu. Mă mai ajută, uneori, câte o angajată.

CĂTĂLINA LATU
Foto: **ONORIU FELEA**

Plăcerea este de partea ta!

O viață sexuală completă este o cheie importantă a succesului în relația de cuplu. Dacă este o problemă, este bine să te ocupi de ea imediat, nu o ignora! Ai ejaculare precoce, tulburări de erecție sau dorești îmbunătățirea performanțelor sexuale? Sună! Un colectiv de specialiști îți stă la dispoziție.

Camere de așteptare private ☐
Asigurarea discreției pacientului este garantată ☐

TIMIȘOARA: 056-434888
București: 01-3111929 Iași: 032-265551
Baia Mare: 062-433303 Brașov: 068-333989

probleme de dinamică sexuală masculină

ON CLINIC LTD
CENTRU MEDICAL INTERNAȚIONAL

La Chișineu-Criș

INVESTIȚIE DE CINCI MILIOANE DE EURO

■ Se va construi o fabrică de ulei și de margarină

În ultima perioadă, Chișineu-Criș e tot mai curtat de investitori străini. Aceștia au găsit în orașul de pe Crișul Alb condiții propice pentru a investi. Primăria le-a vândut teren pentru a-și construi fabrici. Câteva sunt pe ultima sută de metri și aproape de a-și începe activitatea.

Pe lângă cele care sunt deja prezente, la Chișineu-Criș va veni o nouă firmă ce intenționează să construiască o platformă agro-industrială, pe o suprafață de opt hectare. „Este vorba de firma **Bardeau Holding România,** cu capital austro-spaniol. Pe platforma agro-industrială vor fi amplasate următoarele obiective: o fabrică de ulei, o linie de îmbuteliat ulei, o fabrică de margarină, trei silozuri de depozitare cu o capacitate de 20 de tone și o hală cu aer condiționat pentru utilajele tehnologice și agricole", spune Gheorghe Burdan, primarul orașului.

Investiția acestei societăți (cu sediul principal în Timișoara) se ridică la cinci milioane de euro și va fi finalizată în totalitate până la sfârșitul anului viitor. Obiectivele industriale vor fi amplasate în spatele fostei secții de strunguri Chișineu-Criș.

Numărul de locuri de muncă create nu va fi mare deoarece întreg procesul de producție va fi computerizat.„Vor fi circa 80 de angajați, oameni din zonă. Un alt avantaj pentru locuitorii orașului nostru și ai satelor din jur e că se va folosi materia primă din zonă", mai spune primarul Burdan.

Locuitorii zonei vor fi de acum mai motivați să cultive floarea-soarelui pentru că vor avea unde să-și vândă producția.

Directorul-adjunct al DGAIA Arad, Gheorghe Rus, spune că în județ suprafețele cultivate cu floarea-soarelui sunt în creștere. Anul trecut s-au obținut aproape 19000 de tone de floarea-soarelui în județul nostru. „Producția medie la hectar a fost de 1340 kg, mai mult decât în anii trecuți", spune dl. Rus.

În județ funcționează câteva societăți producătoare de ulei, însă nici una nu e de mărimea celei care își va desfășura activitatea la Chișineu-Criș.

GERLINDE KNAP
Foto: **V. MUSCA**

În spatele fostei fabrici de strunguri va fi amenajată o platformă agro-industrială

Pentru cinci luni

TAXE REDUSE LA IMPORTUL DE CARNE DE PORC ȘI VITĂ

● „Prețurile produselor noastre vor scădea" - Carmen Bărbulescu, Frigorifer

Recent, Guvernul a decis să faciliteze importurile la carne, prin reducerea taxelor vamale la 20%. Măsura se va aplica până la sfârșitul lunii iunie. Până la adoptarea acestei hotărâri, taxele vamale la carnea și organele de porc erau 45%, iar la carnea și organele de vită, 40%.

Importurile de carne de porc și de vită sunt necesare deoarece efectivele din producția internă nu pot asigura consumul necesar pentru populație. Efectivele tuturor speciilor de animale sunt în continuă scădere. Începând cu 1990, mulți crescători de animale și-au redus activitatea și s-a ajuns chiar la dezafectarea multor unități de creștere atât a porcinelor și bovinelor, dar și a păsărilor sau ovinelor.

Reducerea taxelor vamale este destinată prevenirii creșterii prețurilor la cărnuri și produse din carne. În județul Arad, dintre procesatorii cei mari de carne, singurul care mai funcționează este societatea Frigorifer S. A. Din materia primă pe care aceasta o folosește în procesul de producție, 90% provine din import și doar 10% de pe piața internă.

„Pe noi ne bucură măsura luată. Eu spun că se vor reduce prețurile de vânzare la produsele noastre", spune Carmen Bărbulescu, director al S. C. Frigorifer S. A.

GERLINDE KNAP
Foto: **ȘT. MATYAȘ**

Instituită pentru a încuraja producția autohtonă

TAXA DE SALVGARDARE LA ZAHĂR LOVEȘTE ÎN CONSUMATORI

● Comercianții speculează situația majorând prețurile

Guvernul a instituit săptămâna trecută taxa de salvgardare de 30 la sută la importul de zahăr brut din trestie. Adoptarea acestei hotărâri a fost motivată prin scăderea drastică a producției autohtone de zahăr, reducerea cu 80 la sută a suprafețelor cultivate cu sfeclă și falimentarea celor 30 de fabrici de profil din țară. În acest context, România a importat în ultimii ani circa 450.000 de tone de zahăr anual.

Pentru a diminua impactul importurilor exceptate de la plata taxelor vamale, conform unei prevederi existente în cadrul Sistemului Global de Preferințe între țările în curs de dezvoltare, Guvernul român a hotărât invocarea clauzei de salvgardare, în condiții de urgență, pentru o perioadă de șase ani. Nivelul necesar de protecție a fost stabilit la 30 la sută. Cu același procent ar trebui să se majoreze prețul zahărului după intrarea în vigoare a hotărârii menționate, adică peste 30 de zile. Cu toate acestea, speculând situația, comercianții au majorat deja prețul cu circa 30%. Dacă

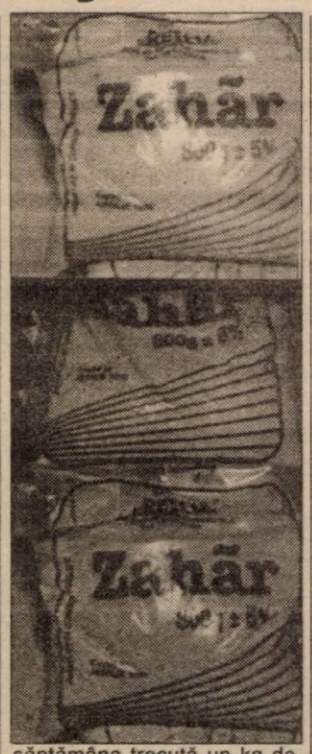

săptămâna trecută un kg de zahăr costa 13.000-14.000 lei, ieri, prețul a urcat până la 17.000-18.000 lei.

Situația critică în care a ajuns industria zahărului autohton nu a ocolit nici fabrica arădeană de procesare a sfeclei de zahăr. „Datorită lipsei de materie primă, nu mai lucrăm de doi ani. Dacă înainte preluam și prelucram câte 350.000 de tone de sfeclă pe sezon, în ultimii ani cantitatea s-a redus la 100.000 de tone, iar procesarea s-a făcut la fabrica de la Oradea. Referitor la taxa de salvgardare, este o măsură foarte bună, în primul rând pentru că poate încuraja cultivatorii de sfeclă de zahăr", spune **Radu Hurjui**, directorul fabricii de zahăr din Arad, aflată în conservare.

De remarcat că, la importul de zahăr, Polonia practică taxe de 100 la sută, Cehia - 120%, U.E. - 250%. România, chiar și cu adăugarea acestei taxe nou instituite, percepe o taxă totală de 75 la sută. Prin urmare, nu știm în ce măsură va reuși această așa-zisă taxă de salvgardare să revigoreze producția autohtonă de zahăr. Sau ne vom alege doar cu recentele scumpiri care lovesc în buzunarele și așa peticite ale consumatorilor?

FLORIN TRUT
Foto: **ȘT. MATYAȘ**

DOBÂNZILE BANCARE în vigoare la 22.01.2002

Denumirea băncii	Suma minimă (lei)		Dobânda (% pe an)											
			Persoane fizice						Persoane juridice					
	Persoane fizice	Persoane juridice	la vedere	Pe termen de (luni)					la vedere	Pe termen de (luni)				
				1	2	3	6	9	12		1	2	3	6	9	12
BCR	*	25.000.000	5	28	-	30	31	32	33	5	28	-	30	31	32	33
BRD	500.000	500.000	5	27	28	30	32	34	36	5	25	25,5	26	26,5	27	27,5
B. Transilvania	300.000	25.000.000	5	29	-	30,5	32	32	31	6	30	-	31	32	32	31
BancPost	500.000	500.000	5	27,5	-	29	30	31	32,5	5	27	-	28	29	31	32
B. Agricolă	500.000	10.000.000	5	28	-	30	31	31	31	5	28	-	30	31	31	31
C. C. Aurora	1.000.000	10.000.000	8	32	-	32	35	33	35	8	30	-	33	34	33	34
C. C. Phoenix	500.000	500.000	8	34	-	35	36	-	37	8	34	-	35	36	-	37

ARĂDENII VOR AVEA STAȚII DE TRAMVAI MODERNE

● Investiția se ridică la peste 10 miliarde lei

Stațiile de tramvai din centrul orașului vor fi amenajate, în lunile următoare la standarde europene. Copertine din plastic, pavaj, coșuri de gunoi moderne, rampe de accesibilizare pentru persoanele cu handicap - sunt doar câteva din caracteristicile noilor stații. De amenajarea acestora se va ocupa firma de publicitate EUROMEDIA, care a câștigat licitația organizată de Compania de Transport Public Arad. Deja au început lucrările la cele două stații de tramvai din zona gării C.F.R.. Se vor amenaja două stații identice în Piața Romană, două în zona Teatrului de Stat, patru la Podgoria și două la Primărie. Directorul de operare al Euromedia, **Lucian Rovența,** spune că **„astfel de lucrări este posibil să fie extinse și în cartierele Aurel Vlaicu și Micălaca." Costurile noilor stații „europene" vor fi de aproximativ 10 miliarde lei.** Banii vor fi recuperați de către Euromedia din publicitate. Firma are drept de expunere a reclamelor timp de zece ani. După această perioadă, stațiile de tramvai vor deveni proprietatea Consiliului Local Arad.

O. BULZAN
Foto: **ONORIU FELEA**

La o oră de maximă afluență, pe principala arteră a municipiului

UN BANDIT CU LEGITIMAȚIE DE POLIȚIST A TÂLHĂRIT DOI ITALIENI

Luni-seara, la Poliția Municipiului Arad s-au prezentat doi cetățeni italieni, **Zorchini Emilio** (62 ani) și respectiv **Lavciai Romano** (63 ani), aflați cu afaceri în România și care reclamau că au fost tâlhăriți în propriul autoturism, marca **Mercedes.** Italienii veneau dinspre Nădlac și imediat după ce au trecut calea ferată (la intrarea în Arad, dinspre Nădlac) vizavi de Stația Shell, li s-a făcut semn să oprească, de către un individ având în mână o legitimație de polițist.

Odată trași pe dreapta, italienilor li s-a spus să prezinte actele la control, individul care i-a oprit precizând că este ofițer al Serviciului antidrog.

Italienii au dat portmoneele pe geamul mașinii iar falsul polițist a început să scotocească printre acte și ... bani. Profitând de neatenția celor doi italieni, individul a scos banii din portmoneu. **E vorba de 750 Euro, 500 DM și 300.000 lire italiene,** după care le-a înapoiat actele dorindu-le drum bun. Asta se

Blocul A 2 sc. B, imobilul unde se află apartamentul închiriat de infractori

Mașina falșilor polițiști

întâmpla în jurul orelor 18,00. La jumătate de oră cei doi italieni s-au prezentat la Poliție reclamând dispariția banilor din portmoneu. În declarațiile pe care le susțin, italienii spuneau că falsul polițist s-a urcat într-un Opel cu numărul de înmatriculare B-99-PMC, dispărând în noapte. Poliția municipiului Arad a constituit imediat echipa operativă pentru identificarea și prinderea autorului (sau autorilor) care se aflau în momentul incidentului în auto B-99-PMC. Acțiunea fost condusă de **col. Teodor Pantea** - prim adjunct al IPJ Arad și **col. Gheorghe Țica** - comandantul Poliției municipiului Arad. Cercetările s-au extins cu repeziciune, astfel că la puțină vreme după incident s-a știut că tăblițele de înmatriculare purtând numerele B-99-PMC erau furate de la un alt autoturism. După o noapte agitată pentru polițiști, spre dimineață a fost depistat, în zona Făt Frumos, auto Opel Vectra cu numărul B-99-PMC. Parcat aiurea pe spațiul verde, semn că ocupanții din mașină s-au grăbit noaptea când au ajuns în zona blocurilor AII din calea A. Vlaicu, în spatele benzinăriei „Shell". Luni noaptea, în parcarea din preajma blocului AII au mai apărut trei autoturisme cu numere de capitală. Este vorba de un Cielo vișiniu - B-61-BCM, un Opel Record - B-27-STZ și un Audi - B-27-WRM.

Ieri dimineață Brigada Antitero și polițiștii serviciului judiciar au înconjurat blocul AII, scara B, acolo unde la apartamentul 9 existau informații că s-ar fi cazat trei indivizi dubioși care cu o seară înainte au circulat în autoturismul Opel Vectra - B-99-PMC.

După orele prânzului, la cererea **col. Gheorghe Țica** s-a eliberat mandat din partea Parchetului pentru a se descinde în apartamentul cu nr. 9, et. I.

Încă din prima clipă s-a știut că infractorii nu sunt arădeni iar la descindere această convingere a fost întărită de cel care se afla înăuntru, un tânăr din Constanța care s-a legitimat cu un pașaport fals. Pentru a nu pereclita ancheta Poliției nu putem da momentan numele acestuia însă este limpede că este vorba de o rețea care acționează în toată țara. În urmă cu ceva vreme pe Valea Mureșului s-a petrecut un incident similar. Aseară, pânda continua pentru a fi prinși în plasă și ceilalți doi din filiera falșilor polițiști.

SORIN GHILEA
Foto: VIOREL MUSCA

Ieri ȘEDINȚA EXTRAORDINARĂ CLM A FOST AMÂNATĂ

Ședința extraordinară a CLM, programată pentru ieri, nu s-a mai ținut. Consilierii au fost convocați pentru a discuta despre protocolul de predare-primire a CET.

Preluarea de către municipalitate a centralei electro-termice a stârnit nemulțumirea angajaților Sucursalei Electrocentrale (SE) Arad, dar și a unui numeros număr de arădeni. De asemenea, nici consilierii n-au fost prea lămuriți în această spinoasă și mult mediatizată problemă.

Reprezentanții Sindicatului Energia din SE au solicitat Primăriei să li se accepte prezența la ședință. „Am aflat că ședința nu mai are loc. Am vorbit cu primarul și ne-a spus că ne va anunța când se va ține ședința", spune Traian Deliman, liderul de sindicat.

Consilierii locali spun că ei nu s-au întâlnit în comisiile de specialitate înainte de ședința convocată, așa cum era normal să se întâmple. La ora când trebuia să se desfășoare ședința extraordinară a CLM, consilierii erau în ședințe pe comisii, pentru a discuta problemele ce se vor dezbate în ședința ordinară CLM din 29 ianuarie.

Primarul explică

Într-un comunicat primit ieri la redacție, și semnat de către dl. Dorel Popa, primarul municipiului Arad se arată că: „Ședința extraordinară a CLM Arad, convocată pentru data de 22 ianuarie a.c., a fost amânată datorită nepublicării până la această dată, în Monitorul Oficial, a Hotărârii de Guvern privind transmiterea fără plată a Sucursalei Electrocentrale Arad, din domeniul privat al statului și din patrimoniul SC „Termoelectrica" SA, în domeniul privat al orașului Arad și în administrarea Consiliului Local Arad."

Până când va apărea în Monitorul Oficial hotărârea cu pricina, o comisie formată din câțiva consilieri municipali va purta discuții cu reprezentanții sindicatului CET, analizând toate implicațiile preluării CET de către municipalitate.

G. KNAP
N. OPREAN

INCENDIU PE STRADA EPISCOPIEI

Detașamentul de pompieri militari Arad a fost solicitat să intervină la un imobil de pe strada Episcopiei nr. 12. La o anexă din subsolul acestuia s-a declanșat un incendiu din cauza unor materiale combustibile depozitate în apropierea conductelor de apă caldă.

Astfel, proprietara, Cristina Vezeler, a fost păgubită de patru metri pătrați de material lemnos. Valoarea bunurilor distruse se ridică la aproximativ 4,5 milioane lei.

N. BODRAN

ÎNȘELĂCIUNE CU BIJUTERII FALSE

O patrulă de jandarmi, aparținând Detașamentului 4 și 5 al U.M 0803 Timișoara, au depistat și reținut în zona gării, doi indivizi care încercau să vândă niște inele din metal de culoare galbenă. **Adrian Guță** de 20 ani din Brezoi, județul Vâlcea și **Ioan Trandafir** de 14 ani din Sighișoara, județul Mureș l-au acostat pe Odvoș Lajos, și pe motiv că sunt cetățeni italieni și au rămas fără benzină, i-au oferit la un preț derizoriu patru ghiuluri din aur după cum spuneau ei. Mai credul de felul lui, Odvoș le-a dat celor doi 11.000 de forinți și ceasul marca Seiko, pe care îl purta la mână, convins că a făcut o afacere pe cinste. Bineînțeles că la o cercetare mai amănunțită a bijuteriilor s-a constatat cu stupoare că nu erau decât niște tinichele. Indivizii au fost predați poliției, care îi cercetează pentru înșelăciune în dauna avutului privat.

Referitor la acest gen de infracțiuni, cpt. Nicolae Slev a declarat: **„În ultimul timp am fost sesizați de mai multe ori despre grupuri de indivizi care vindeau la prețuri foarte mici, presupuse obiecte din aur. Chiar în aceeași zi în care i-am prins pe cei doi, în zona 300 a cartierului Micălaca, cinci indivizi, care circulau într-un Opel Vectra cu numere de Vâlcea, au acostat mai mulți cetățeni cărora le-au oferit spre vânzare câteva verighete. Din păcate, nu am reușit să-i reținem pentru că la apariția jandarmilor au demarat în trombă."**

SORINA AMBRUȘ

Din acest an ACȚIUNILE JANDARMILOR SE VOR EXTINDE ȘI ÎN JUDEȚ

În prima întâlnire cu presa din acest an, Comandamentul Județean de Jandarmi Arad a prezentat realizările anului 2001 și proiectele pentru perioada imediat următoare.

Violența - în creștere

„Pe parcursul anului 2001 - spune col. Alexandru Kiss, comandantul Jandarmeriei arădene - **s-a constatat o creștere alarmantă a manifestărilor deosebit de violente, precum și a infracționalității. Acest lucru a impus o nouă concepție de planificare a activităților de păstrare a ordinii și liniștii publice, Jandarmeria ocupând un rol tot mai important prin creșterea prezenței jandarmilor pe străzile municipiului"**

Acțiunile întreprinse pe parcursul anului trecut au fost multiple și diversificate. Patrulele de jandarmi au asigurat ordinea pe timpul mai multor întruniri și manifestații publice și au contribuit împreună cu poliția la prevenirea și combaterea infracțiunilor și a altor încălcări ale normelor legale. De asemenea, jandarmii angajați cu contract au asigurat ordinea în zona unor instituții de învățământ preuniversitar din municipiul Arad, orașul Sebiș și comuna Vladimirescu.

„Rezultatele pozitive au determinat conducerea Ministerului de Interne să ordone organizarea unor patrule mobile de jandarmi, pe autovehicule, pentru întrebuințarea într-o mai mare măsură a efectivelor jandarmeriei, în vederea asigurării ordinii publice, inclusiv în județ." a declarat Alexandru Kiss.

Cinci mașini pentru descinderile în județ

Patrulele mobile, care se vor deplasa în localitățile județului, sunt formate dintr-un ofițer și cinci subofițeri și vor circula cu mașini speciale primite de la Ministerul de Interne. **„Până acum am intrat în posesia a trei mașini, urmând ca în perioada imediat următoare să mai primim încă două. Am făcut deja câteva acțiuni experimentale în luna decembrie când două patrule au descins în localitățile Nădlac și Sântana unde ne confruntăm cu probleme destul de mari."**

Cu toate că intenția este bună și mai mult decât binevenită, astfel de acțiuni nu vor fi prea dese, din cauza cantității mici de benzină prevăzută, care nu depășește 80 de litri pe lună pentru o mașină. **„Cu benzina pe care o avem, vom putea face câte două - trei patrulări pe săptămână pe itinerariile stabilite. Dacă autoritățile locale din orașe și comune doresc să ne ajute cu combustibil, deplasările noastre în județ pot fi mai dese"**, este de părere comandantul jandarmeriei arădene.

* * *

După partea teoretică, reprezentanții presei au fost invitați să asiste la o demonstrație de mobilizare a patrulei, care se deplasa în Vama Nădlac, pentru reținerea contravenienților din zonă.

SORINA AMBRUȘ
Foto: ȘTEFAN MATYAȘ

Demonstrație pe viu, a patrulei mobile

De ce „afacerea Petrolul-UTA" nu s-a finalizat

IACOB CONTRA BERCEA

Iată că - deși unii s-au grăbit să-i dea transferați pe Ciubăncan, Todea și Panin la Petrolul, încă de anul trecut - nici astăzi cei trei nu au luat drumul Ploieștiului. Așadar, nici vorbă ca ei să fie înregimentați în lotul „găzarilor". Ziarul nostru a fost prevăzător și nici un moment nu ia dat sigur pe jucători la Petrolul. Nici atunci când Marin Lupaș și Florin Bercea au bătut palma, iar jucătorii s-au întâlnit, la Moneasa, cu conducătorii ploieșteni, Bercea și Goicea. Se avansau tot felul de sume pentru transferul celor trei, lumea se dădea de „ceasul morții", suporterii amenințau în stânga și în dreapta, dar nimeni nu se gândea că impresarul jucătorilor, Florin Iacob nu s-a întâlnit cu cei de la Petrolul, pentru a discuta contractul celor trei.

Timișoreanul era plecat din țară, dar le-a transmis jucătorilor să nu negocieze absolut nimic cu Bercea și Goicea. Ciubăncan, Todea și Panin au procedat întocmai și au refuzat orice propunere venită din partea conducătorilor ploieșteni. Odată cu sosirea lui Florin Iacob în România, a început nebunia. Practic, un adevărat război, căci petroliștii au oferit - în viziunea procuratorului - bani puțini și aceștia fiind anunțați destul de târziu.

Printr-un fax remis lui Florin Iacob, vineri dimineață, acesta era înștiințat de Petrolul că oferta lor este următoarea: Ciubăncan - 6000 de dolari pe an, Todea și Panin - 8000 de dolari pe an. Imediat, Florin Iacob a răspuns la faxul primit, refuzând - fără să clipească - propunera venită de la Ploiești.

Culmea e că Bercea și Goicea nu mai vor să pluseze, iar Iacob nici nu vrea să audă despre o înțelegere la sumele stabilite de ploieșteni săptămâna trecută.

Contactat telefonic, președintele Consiliului de administrație de la Petrolul, Florin Bercea ne-a declarat: **„Nu înțeleg de ce suntem refuzați. După părerea mea, contractele oferite jucătorilor de la UTA sunt absolut normale și nu sunt de acord că ele sunt mici, inacceptabile pentru Florin Iacob. Să nu uitați că primele la noi sunt foarte mari, noi îi stimulăm pe jucători să joace, să nu stea pe margine. Noi avem nevoie de rezultate, situația de clasament nefiind roză. Acasă avem primă de 900 de dolari, iar în deplasare - 1200 de dolari. Dacă socotiți, vedeți că în jumătate de retur cine joacă poate să-și scoată contractul pe un an de zile. În aceste condiții, nu știu cum ne vom înțelege. Oricum, următorul pas nu va fi al nostru."**

De partea cealaltă, Florin Iacob, impresarul jucătorilor ne-a spus: **„Pe mine nu mă interesează ce prime de joc au cei de la Petrolul. Ce ar vrea conducătorii ploieșteni, să-i transfer acolo și ei să nu joace? Atunci, care e menirea mea? Eu lupt pentru binele oricărui jucător și nu-l pot înșela. Cum să se ducă în Divizia A pe contracte care nu sunt de primul eșalon? De aceea nu accept propunerea lui Florin Bercea. Sper ca - în cel mai scurt timp - ploieștenii să-și revizuiască atitudinea și să vină la mine cu oferte rezonabile, măcar să le putem discuta. Ce au oferit ei nici nu mă interesează. Sincer să vă spun, după atitudinea lor, transferurile jucătorilor Ciubăncan, Todea și Panin sunt mai aproape de a cădea, decât a se realiza."**

Așadar războiul continuă. Nici una din părți pare că nu vrea să cedeze, dar fiecare trimite câte o „săgeată otrăvită" în grădina celuilalt. Petrolul are - într-adevăr - prime dintre cele mai mari în Divizia A. La fel de adevărat e faptul că pe Florin Iacob - ca impresar - îl interesează ca jucătorii să aibe contracte mari. De aici pleacă neînțelegerile. Și asta, după ce cluburile s-au înțeles între ele. Bine - însă - că jucătorii își văd de treabă în cantonamentul de la Moneasa. La fel de adevărat e și faptul că Marin Lupaș a lăsat actele de transfer ale lui Ciubăncan, Todea și Panin în Arad, gata semnate de partea arădeană, el plecând în Italia. Președintele UTA-ei speră - încă - la o înțelegere între Iacob și Bercea, iar când aceștia vor bate palma, actele să fie gata. În acel moment, impresarul timișorean le va duce la Ploiești, pentru a fi semnate și de Petrolul, căci semnăturile jucătorilor - dacă se bate palma - ar fi o bagatelă.

Așadar, răbdare și tutun. Totul depinde - acum - de tandemul Iacob-Bercea. Se duce o luptă unul contra celuilalt. Cine va câștiga?

LEO SFÂRA

Iordănescu a pășit cu stângul la cârma „națională"

ROMÂNIA B - GRECIA B 1-2 (0-0)

Ieri după-amiază, la debutul turneului din Portugalia, în fața a 200 de spectatori, Selecționata B a României s-a înclinat în fața unei echipe a Greciei formată - în majoritate - din jucători din diviziile a doua și a treia a acestei țări. Scorul final a fost 2-1 pentru greci, care au deschis scorul prin Matzunakis, în min. 68, pentru ca în al cincilea minut de prelungire, Cursaru să egaleze. După ce au pus mingea la centru, elenii au construit o fază prelungită de atac, arbitrul nu a fluierat sfârșitul, prilej pentru Takunakis - jucător de liga a treia - să marcheze golul izbândei pentru Grecia.

Cei care s-au făcut de râs în acest „amical" au fost următorii: Lobonț - Chiriță, Iencsi, Prodan, Miu - Tameș, Pârvu, Sânmărtean, Rat - Pancu, Mihalcea. **Au mai jucat:** Todoran, P. Stoica, G. Popescu, Cl. Răducanu, Cursaru.

LEO SFÂRA

DOROFTEI VA BOXA ÎN ROMÂNIA

Președintele Federației Române de Box (FRB), Iosif Armaș, a declarat, marți, că "în proporție de sută la sută" Leonard Doroftei va boxa în România pentru păstrarea titlului mondial la categoria semiușoară, versiunea WBA.

"Am făcut progrese importante în privința tratativelor cu reprezentanții clubului Interbox. Sper ca mîine (n.r. miercuri) să se semneze, deja, contractul între firmele Argirom și Interbox, pentru ca meciul lui Doroftei să se dispute în România. Decizia finală o vom anunța, miercuri, într-o conferință de presă", a spus Armaș.

Directorul general al clubului canadian Interbox, Yvon Michel, a declarat că sînt șanse foarte mari ca Doroftei să-și apere centura de campion mondial în România.

"Este obiectivul și plăcerea lui Leonard să se bată în țara sa. Eu, ca reprezentant al său, o să fac tot posibilul ca acest lucru să se întîmple. Tot ceea ce ne-a propus președintele Armaș este viabil din punctul nostru de vedere. Încă nu am definitivat termenii înțelegerii, dar pot spune că este foarte, foarte posibil ca meciul să dispute în România. Oricum, la întoarcerea mea în Canada, va trebui să discut și cu partenerii din televiziune ai firmei Interbox. Avem două probleme: nu cunoaștem adversarul și nici data de desfășurare a meciului", a spus Michel.

Yvon Michel a precizat că, în eventualitatea organizării în România a meciului lui Leonard Doroftei, și alți pugiliști legitimați la Interbox, printre care românul Adrian Diaconu, vor figura în programul galei. "Bugetul unei astfel de gale se poate ridica la milioane de dolari. Pentru Doroftei sînt doi adversari probabili: Raul Balbi și italianul Stefano Zoff. Eu aș prefera să boxeze cu Balbi, pentru că au existat atîtea discuții după acel meci și aș vrea să dispară orice ambiguitate", a adăugat directorul general al Interbox.

La CN de juniori I

POLOIȘTII ASTREI ȚINTESC UN LOC LA TURNEUL FINAL

Începând de astăzi și până duminică, Bazinul acoperit „Delfinul" găzduiește CN de polo, competiție rezervată juniorilor I. Pe lângă reprezentanta orașului nostru,Astra Arad, și-au anunțat prezența următoarele formații: Dinamo, Steaua, Triumf, CSȘ nr 1 și CSȘ nr 6 (toate din București), CSM Cluj și Republica Moldova. Pentru a cunoaște gândurile cu care antrenorul Horia Capotescu abordează acest turneu, ne-am deplasat zilele trecute la Bazinul „Delfinul", unde băieții efectuau ședința de pregătire. Am aflat că lotul și-a început pregătirile din data de 7 ianuarie, desfășurând câte un antrenament pe zi. În privința obiectivului fixat pentru acest CN, dl Capotescu ne-a spus: **„După jocurile amicale pe care nu le-am avut, sper o clasare între primele șase echipe, lucru ce ne dă dreptul de a participa la turneul final ce va avea loc în luna martie. Până atunci se va mai organiza încă un turneu,dar nu s-a stabilit orașul"**. Tot dl Capotescu ne-a informat că în echipă 6 copii sunt mai mici decât ceilalți, doi sunt de 14 ani și patru de 16 ani. Cei care vor „lupta" să facă o figură frumoasă și implicit o clasare cât mai bună sunt: Gabor Mereg- Bogdan Avram, Andrei Boroș, Patrik Don, Mircea și Iulian Samuilă, Radu Foltuț, Rafael Ranca, Codrin Cotrău, Norbert Eiben, Alexandru Holenciuc, Zoltan Szabodoi și Paul Coca.Să le ținem pumnii acestor copii, în tentativa lor de a avea o comportare meritorie la acest campionat.

A. CIOLOCOI

Cupa Unirii, la handbal

Astăzi, de la ora 13, la Sala Sporturilor „Victoria" are loc competiția de handbal dotată cu Cupa Unirii, la care participă Școala generală 18 (cu 2 echipe), Școala generală 12 și Școala generală Vinga.

Colțul specialistului

SPORTURILE AJUTĂTOARE ÎN PREGĂTIREA ECHIPELOR DE FOTBAL

Nici una dintre disciplinele sportive și nici jocul de fotbal nu poate fi considerat sport complet, în sensul că, prin el însuși să se ASIGURE PREGĂTIREA FIZICĂ a jucătorilor.

Practicarea sporturilor ajutătoare în antrenamentul fotbaliștilor - contribuie la:

- realizarea unei dezvoltări multilaterale
- ușurința formării deprinderilor tehnico-tactice
- menținerea unor deprinderi formate.

În multe cazuri, sporturile ajutătoare nu-și ating scopul, deoarece practicarea lor se face de multe ori în scop de divertisment și deci nu sunt îndreptate spre realizarea unor sarcini bine precizate. În practicarea și alegerea sporturilor ajutătoare, antrenorul sau instructorul de fotbal, indiferent la ce categorie de sportivi lucrează (copii, juniori, seniori) trebuie să țină seamă de SARCINILE PERIOADEI DE ANTRENAMENT - și să intercaleze în ciclul săptămânal de antrenament acele sporturi care, prin efectul lor contribuie la realizarea sarcinilor perioadelor respective (exemplu, perioada activă de odihnă activă al jucătorilor).

Din disciplinele sportive recomand în primul rând pe acelea care nu pot să lipsească din antrenamentul fotbaliștilor - gimnastica, atletismul, handbalul, baschetul (și schiul pentru acei care îl practică). Gimastica este unul dintre cele mai importante mijloace, care contribuie atât la dezvoltarea pregătirii fizice, cât și la ușurarea formării deprinderilor motrice de bază.

Desigur că nu toți instructorii și antrenorii de fotbal cunosc regulamentele tuturor jocurilor sportive. Dar chiar în cazul cunoașterii lor, nu trebuie să piardă timp în explicarea regulilor, nu trebuie să sancționeze diferitele infracțiuni de la regulament, deoarece aceasta frânează mișcarea jucătorilor, iar sarcina propusă prin practicarea jocului respectiv este mult mai greu de realizat. La pregătirile de iarnă la care am participat cu echipele de la UTA (copii, juniori, seniori) cel mai mult am folosit în antrenament rugby și handbal, în zăpadă și baschetul și gimnastica, în sală.

ALEXANDRU DAN
Antrenor emerit

La Moneasa

CRIȘUL ALB ȘICULA A PREGĂTIT PROMOVAREA ÎN DIVIZIA D

A devenit tradiție pentru echipa de fotbal Crișul Alb Șicula ca iarna să își încarce „bateriile" în stațiunea Moneasa. Și asta, prin grija sponsorului principal al formației șiculane, **dl. Mircea Oală,** cel care ocupă și funcția de președinte onorific.

Astfel, în perioada 10-20 ianuarie a. c., ocupanta locului IV în Seria B a Campionatului Județean „Onoare" s-a aflat într-un stagiu de pregătire centralizată la Hotel „Codru Moma". Aici, pretendenta la promovarea în Divizia D a beneficiat de condiții bune de cazare, masă și recuperare. În ziua documentării noastre, băieții tocmai încheiaseră un antrenament fizic de toată frumusețea. Este vorba de o „plimbare" în pas alergător până mai sus de Cabana Izoi, unde zăpada necălcată ajungea până la brâul „excursioniștilor". **„La un moment dat, am dat peste o lizieră deasă de brazi, peste care zăpada n-a trecut, iar când ai intrat în pădurice, acolo era întuneric beznă, chiar dacă era ziua în amiaza mare. Peisajul a fost superb"** - ne-a povestit antrenorul șiculanilor, Ioan Baba. „Distracția" s-a întins pe aproape 20 de km, iar la întoarcere jucătorii abia se mai țineau pe picioare.

În pregătiri la Moneasa s-au aflat 16 jucători: **Coșa, Morar, Balint, Caba, Monța, Morari, Hanc, Trânc, Foltean, Mihăicuța, Cojereanu, Dehelean, Lazea, Oniță, Avram și Tudor.** Cu mențiunea că ultimii doi revin la Șicula după ce au jucat pentru cei de la Ineu. Din cauza unor motive personale frații Ioneac și atacantul Ursoi nu au putut face deplasarea la Moneasa, ei pregătindu-se acasă, în mod individual.

Antrenorul Ioan Baba, care este ajutat în muncă de jucătorul Ioan Foltean, a combinat ședințele de pregătire, după sistemul: două - azi și trei - mâine și tot așa. În zilele cu trei antrenamente, acestea erau împărțite după cum urmează: dimineața - cel fizic, pe cărările înzăpezite din stațiune, la ora 11,00 - cel bazat pe forță, în sala special amenajată de la Hotelul „Codru Moma"; după-amiaza, cel tehnico-tactic, pe terenul din comună.

„Băieții au muncit mult și bine în acest cantonament și sunt convins că acumulările de la Moneasa ne vor prinde bine în primăvară. În privința obiectivului echipei, acesta este promovarea. Valoarea lotului ne permite să jucăm în divizia D, dar multe depind de situația noastră financiară și de baza materială. Dacă anul acesta nu vom reuși să facem pasul promovării, la anul nu vom discuta cu nimeni" - ne-a declarat antrenorul Crișului Alb din Șicula.

DANIEL SCRIDON
LEO SFÂRA
Foto: V. MUSCA

Firmă mixtă româno-austriacă

Angajează de urgență

Reprezentant zonal

Se cere:
- pregătire superioară agronomică sau mecanică agricolă
- vârsta maximă 45 ani
- cunoașterea limbii germane sau engleză vorbit și scris

Interviurile au loc în zilele de marți și joi orele 16,00, până la sfârșitul lunii ianuarie, la depozitul din Arad, str. Bicaz nr. 6.

(2360559)

s.c. ZIMAND SHOES

angajează

Director comercial

Condiții:
- experiență managerială
- autoturism propriu

Oferă: câștig substanțial

Vânzătoare încălțăminte

Condiții: Experiență de cel puțin 5 ani în domeniul încălțămintei

Oferă: salariu avantajos

● **Vinde încălțăminte la preț de producție**

Cei interesați se pot prezenta la magazinul firmei, str. Tribunul Dobra nr. 18-20, între orele 8-18

Informații: tel: 092-140951; 093-578131

(9396818)

ATLASSIB

LINIE INTERNAȚIONALĂ DE CĂLĂTORI

Transport international de persoane zilnic în: GERMANIA, FRANTA, ITALIA, SPANIA, AUSTRIA, SUEDIA, UNGARIA, IUGOSLAVIA

La cumpărarea pachetului ***bilet + asigurare medicală***, se acordă **10% REDUCERE** din valoarea asigurărilor medicale.

Informatii si rezervări: 057 / 252727

Cunoscuta prezicătoare și tămăduitoare

Aurelia Ardeleanca

Apreciată de lumea întreagă pentru calitatea, seriozitatea și experiența ei, este în Arad, la solicitarea oamenilor care o cunosc de mai mult timp și cărora le-a făcut numai bine. Fiind desemnată tămăduitoarea mileniului, are un har deosebit lăsat de Dumnezeu, lucrând cu magie albă, rugăciuni și descântece.

Are o mare putere de vindecare de la prima ședință.

Sunați cu încredere. Rezultatele sunt garantate - 093924535.

Dezleagă farmece și blesteme, dezleagă cununii, ajută în afaceri, lecuiește beția și gelozia, tratează și vindecă boli de piele, face talismane de noroc. Toate acestea numai prin harul ei sfânt lăsat de Dumnezeu.

Telefon 093924535.

(9396814)

Sunt Irina din Păuliș. Această doamnă Aurelia mi-a scos argintul viu, am crezut că am să mor, dar după două ședințe prin experiența și calitatea care o caracterizează, m-a vindecat. Mii de mulțumiri d-nei Aurelia. Apelați cu încredere. Telefon 093924535.

Lorena Tămaș din Timișoara - aduc mii de mulțumiri d-nei Aurelia că m-a vindecat de epilepsie. Aveam crize aproape zilnice. Cu ajutorul descântecelor și lucrurilor sfinte, această doamnă a reușit să-mi redea bucuria de a trăi.

Mă numesc Nicu din Aluniș, am o situație foarte bună. Am fost despărțit doi ani de soție și cei trei copii. Ajungând la această doamnă, mi-a redat viața dinainte - m-am împăcat cu soția, m-am mutat înapoi la familie. Aduc mii de mulțumiri doamnei Aurelia. Sunați cu încredere la telefon 093924535.

Mă numesc Alexandra din Timișoara. Pe această cale îi transmit mii de mulțumiri pentru calitatea și experiența pe care o deține deși aveam o vârstă cam înaintată dar n-am încetat căutările mele pentru a-mi dezlega cununia la preoți și vrăjitoare pe unde auzeam dar rezultatele întârziau să apară. Până ce din ziar am citit un articol de mulțumiri adresat doamnei Aurelia. Am apelat dar fără speranță, dar incredibil s-a dovedit o tămăduitoare profesionistă de la prima ședință m-a dezlegat acum sunt alături de bărbatul vieții mele și urmează să ne căsătorim. Telefon 093924535.

N-ADUCE ANUL CE-ADUCE GERMANOS

GERMANOS
Vă conectează cu tehnologia

OFERTA CONNEX

3 luni cu 50% reducere la abonament și cu câte 50 de mesaje CONNEX Text naționale gratuite (în primele 3 luni de abonament). Oferta e valabilă până la 31 ianuarie 2002. În plus, CONNEX are oferte pentru cartelele reîncărcabile CONNEX GO!și KAMARAD!

DEALER CONNEX

Pentru telefoane mobile și accesorii GSM, vino direct la Germanos!

B-dul Revoluției nr. 156

REȚEAUA DE MAGAZINE GERMANOS: Alba Iulia, Alexandria, Arad, Bacău, Brăila, Brașov, București, Buzău, Călărași, Cluj, Constanța, Craiova, Drobeta, Focșani, Giurgiu, Iași, Lugoj, Oradea, Piatra Neamț, Pitești, Ploiești, Satu Mare, Sibiu, Slatina, Slobozia, Suceava, Târgoviște, Timișoara, Tulcea

s.c. Compania de Transport Public s.a.

cu sediul în Arad, Calea Victoriei nr. 35-37, telefon 230995, 230912

Organizează:

curs de calificare în meseria de vatman

Condiții:
- absolvenți de liceu sau școală profesională cu calificare în meseria de lăcătuș sau electrician
- domiciliul stabil în municipiul Arad
- stagiul militar satisfăcut
- fără desfaceri disciplinare în carnetul de muncă
- vârsta minimă: 22 ani, maximă: 45 ani

Cei interesați se vor prezenta la sediul S. C. CTP S. A. - Serviciul Resurse Umane, până la data de 8.02.2002, având asupra lor următoarele acte:
- buletin de identitate
- livret militar
- carnet de muncă
- diploma de studii (original și copie xerox)

Informații suplimentare se pot obține la sediul societății - Serviciul Resurse Umane

UNITA
SOCIETATEA DE ASIGURARE
GRUP WIENER STADTISCHE

Cu seriozitatea și deservirea exemplară a asiguraților dovedită în decursul anilor, stăm la dispoziția viitorilor asigurați pentru

ASIGURAREA OBLIGATORIE DE RĂSPUNDERE CIVILĂ AUTO - RCA 2002

Acordăm reducerile oferite de societățile de asigurare concurente până la 31.01.2002.

Informații suplimentare, la sediile filialelor noastre din

● Arad	- tel. 281.088,
● Lipova	- tel. 562.920,
● Ineu	- tel. 512.190,
● Chișineu-Criș	- tel. 523.085 și
● Sebiș	- tel. 420.550

precum și la toți colaboratorii noștri din județul Arad.

(9396137)

OFERTA VÂNZARE imobil

Banca Comercială „ION ȚIRIAC" S. A.

oferă spre vânzare imobilul amplasat în Arad, str. Ion Rațiu nr. 27-29, cu o suprafață construită desfășurată de 821 m. p. (parter și etaj) și teren total de 553 m. p.

Imobilul este utilizabil ca birouri sau spațiu de producție, cu diverse posibilități constructive (inclusiv etajare sau mansardare).

Preț de ofertă 55.000 USD, exclusiv TVA.

Informații suplimentare

la telefon 056/293701; 092/697583 (dl. Rus Gabriel).

MACROMEX SRL

Distribuitor național de produse alimentare, **angajează:**

OPERATOR CALCULATOR

FACTURARE - DEPOZIT ARAD

Cerințe:
- Cunoștințe temeinice de operare calculator (aplicații comerciale, Excel).
- Cunoștințe economice medii.
- Dinamism, rapiditate în tastare.
- Vârsta maxim 35 ani.
- Domiciliul stabil în Arad.

Se oferă:
- Salariu motivant.
- Lucrul într-o echipă tânără, cu perspective de promovare.

Trimiteți C.V.-ul dvs., până la data de 08.02.2002 la S.C. Macromex S.R.L., Serv. Resurse Umane, B-dul Eroilor Sanitari, Sect. 5, București sau pe fax 01-411.91.36.

(9396820)

UNITA Societate de Asigurare

Grup Wiener Stadtische

ANGAJEAZĂ

persoană
pentru evidență statistică
la filiala Arad.

Cerințe:
- studii medii (superioare)
- scris îngrijit
- operare P.C.
- spirit de echipă

Interviul pentru selecție, luni 28.01.2002, ora 10, la sediul din str. Cozia 5, tel. 281088.

(9396817)

SC ACTIV GROUP SRL

Lichidator al SC AGROINDUSTRIALA ŞAGU SA; cu sediul în jud. Arad, loc. Şagu FN, anunţă vânzarea conform Legii 64/1995 prin licitaţie publică deschisă, cu strigare, a următoarelor bunuri aparţinând societăţii debitoare:

- **-combină John Deere** la preţ de **1.280.000.000** lei
- **-combină New Holland TX-66** la preţ de **2.870.000.000** lei
- **-pluguri Famer** la preţul de **15.000.000** lei
- **-semănătoare păioase SUP 800** la preţul de **20.000.000** lei
- **-cultivator** cu preţuri între **5.000.000** lei
- **-grape** cu preţuri între **1.000.000-18.000.000** lei
- **-aparate de stropit** cu preţuri între **25.000.000-31.000.000** lei
- **-maşini de împrăştiat îngrăşăminte** cu preţuri între **12.000.000-15.000.000** lei
- **-autobene R10215** cu preţuri între **30.000.000-50.000.000** lei
- **-remorci cisterne 3,6** cu preţuri între **20.000.000-50.000.000** lei
- **-remorci RM 13-23** cu preţuri între **20.000.000-40.000.000** lei
- **-remorcă transport persoane** la preţul de **10.000.000** lei
- **- şopron metalic**-30mx12mx7m- la preţul de **40.000.000** lei
- **-pompă submersibilă** la preţul de **2.000.000** lei
- **-aeroterme electrice** cu preţuri între **5.000.000-7.000.000** lei
- **-macara girafă** la preţul de **2.000.000** lei
- **-calculatoare,surse de tensiune** cu preţuri între **500.000-1.500.000** lei
- **-maşină de spălat auto** la preţul de **8.000.000** lei
- **-staţii Motorola** cu preţuri între **4.000.000-6.000.000** lei
- **-cai** cu preţuri între **10.000.000-14.000.000** lei
- **-prese de strunguri** la preţul de **1.500.000** lei
- **-mobilier divers** de bucătărie(masă inox, cazan sub presiune)

(C.A.)

La preţurile menţionate în listă se adaugă TVA-ul.Bunurile pot fi văzute la sediul SC "AGROINDUSTRIALA ŞAGU" SA.

Regulamentul de organizare a licitaţiei, lista completă cuprinzând bunurile scoase la licitaţie şi preţul de pornire al acestora pot fi consultate la sediul societăţii debitoare şi la sediul **SC " ACTIV GROUP " SRL**, P-ţa Avram Iancu, nr. 10 ap. 3. **Licitaţia** va avea loc în data de **25.01.2002** la ora **12.00** la sediul **SC "AGROINDUSTRIALA ŞAGU" SA**. Licitaţiile se vor relua în fiecare zi de vineri a săptămânii, la ora 12.00 la sediul menţionat mai sus.**Taxa** de participare la licitaţie,nerambursabilă, este de **100.000 lei/participant. Garanţia** pentru înscrierea la licitaţie este de **10%** din valoarea de pornire a fiecărui bun. Înscrierile, achitarea taxei de participare şi achitarea garanţiei de praticipare la licitaţie se pot face înainte de începerea licitaţiei. **Relaţii** la **SC "AGROINDUSTRIALA ŞAGU" SA,** dna **Jurcă Florica**, tel. 057/418.044 sau **SC"ACTIV GROUP" SRL** tel.057/214.821; 094-697.814 d. **Biriş Ioan**.

ANIVERSĂRI

LA MULȚI ANI, sănătate și fericire pentru MARIANA GROZA din HONȚIȘOR. Cu drag, familia Luca Radu. (9639481)

MATRIMONIALE

Vrei să-ți împlinești visul unei fantezii erotice, sună-mă, telefon 094.161.245. (1379)

VÂNZĂRI APARTAMENTE O CAMERA

Vând garsonieră în Vlaicu, bl. 10/I. Telefon 092.549.576 sau 253092. (1192)

Vând garsonieră, confort I, Micălaca, îmbunătățită, contorizată, parter, 4800 USD, negociabil. Telefon 057-260921; 090.165.181. (1394)

Vând garsonieră Micălaca, confort I, 4500 USD. Telefon 253364; 096.231.477. (1339)

Vând garsonieră, confort III, stil occidental, bucătărie, baie, (WC, duș), contorizat, (ne)mobilat, 4500 USD, negociabil. Telefon 271750, după ora 21 sau 090.010.321. (1150)

Vând apartament 1 cameră, confort I, etaj I, str. 6 Vânători, contorizare completă, gresie-faianță, în bucătărie, baie-hol, balcon închis, instalații sanitare noi, zugrăvit recent, 40 mp, 6.300 USD, negociabil. Telefon 094.510.378. (1495)

VÂNZĂRI APARTAMENTE DOUA CAMERE

Vând apartament 2 camere, garaj, pivniță, zona Podgoria, toate facilitățile, 9.500 $. Telefon 228853. (1097)

Vând apartament 2 camere, etaj 2, Micălaca, 8.600 USD. Telefon 279718; 094.542.931. (1548)

Vând apartament 2 camere, Alfa, bl. 60, sc. A, ap. 15, neîmbunătățit. Telefon 057-258027, 095 233 162. (1385)

Vând urgent apartament 2 camere, et. II, zona Mureș III + garaj, balcon + geamuri termopan, gresie, tapet, de import, nou, contorizat baie + bucătărie, 13.000 dolari, negociabil. Telefon 091.683.365. (1476)

Vând apartament 2 camere, etaj IV, Micălaca + garaj. Telefon 096.749.134. (1494)

Vând apartament 2 camere, Calea Romanilor, semidecomandat, contorizat, balcon închis, boxă, ocupabil imediat, preț negociabil, 9.000 $. Telefon 093.183.130. (1504)

VÂNZĂRI APARTAMENTE TREI CAMERE

Vând apartament 3 camere parter, 54 mp, Vlaicu - Fortuna, 5.700 USD. Telefon 094.542.931; 279718. (1319)

Vând 3 camere, Z-uri, bun privatizare, îmbunătățiri, 13.700 USD. Telefon 253364. (766)

Vând 3 camere, Vlaicu-UTA, decomandat, contorizat, 8.000 USD. Telefon 253364 (1339)

Vând apartament 3 camere, Piața UTA, 2 băi, 2 balcoane, bloc I 10, 14.500 $. Telefon 272549. (1278)

Vând apartament 3 camere, Vlaicu, 12.500 DM. Telefon 094.246.290. (1445)

Vând apartament 3 camere, cu spațiu comercial. Telefon 514071. (1541)

Vând apartament 3 camere, îmbunătățit, Micălaca, zona 500, etaj III, preț 12.000 USD, negociabil. Telefon 261953. (1596)

VÂNZĂRI APARTAMENTE 4 CAMERE

Vând apartament 4 camere, ultracentral, et. II, în casă tip vilă. Telefon 251241. (1033)

VÂNZĂRI CASE

Vând casă Grădiște, renovată integral, deosebită, 36.000 USD. Telefon 270856, 092 257 409. (1339)

Vând casă, str. A. Șaguna nr. 14. Telefon 250868; 094.788.323. (637)

Vând casă mare în Șimand, nr. 212. Telefon 264259. (979)

Vând casă cu etaj, neterminată, în Arad și grădină 1.500 mp, scândură stejar uscată. Telefon 234177. (1225)

Vând casă mare, Pârneava, str. Ep. R. Ciorogariu nr. 81. Telefon 095 233 021. (1323)

Vând casă central, tot confortul, 22.000 USD. Telefon 282793, 094 623 459. (1338)

Vând urgent casă localitatea Măderat nr. 231, pe șoseaua Arad-Târnova, 3 camere, anexe + grădină mare, preț negociabil. (1409)

Vând casă 6 camere + anexe, localitatea Moroda, informativ 90.000.000 lei. Telefon 094 254 073. (1424)

Vând urgent și ieftin casă 6 camere, dependințe, băi, plus terenul 1.400 mp, în satul Mocrea, nr. 151, cu numai 6.000 $. Telefon 264274 orele 9-17; 092.976.776. (1293)

Vând casă. Telefon 244642, după ora 15, zilnic. (1140)

Vând urgent casă mare cu tot confortul, fără grădină în Vladimirescu. Telefon 057-514542. (1162)

Ocazie! Vând parter vilă 4 camere + dependințe, gaz, calorifere, parchet, zonă excelentă, asfaltată, Vlaicu, 13.800 $. Telefon 092.569.883. (1512)

Vând urgent casă în Chișineu Criș, str. G. Coșbuc, nr. 40. Telefon 520202, 095.401.218. (9644400)

Vând casă mică Grădiște (633 mp), canalizare, apă, curent, 90.000 USD. Telefon 092.606.527. (1538)

Vând 2 case pe același intravilan, la intrare în Sânpaul, nr. 225, cu șosea asfaltată, 4 km Arad, cu stație de autobuz, bun pentru privatizare, cu foarte multe anexe, grădină mare 3164 mp, pomi, vie. Telefon 416201. (1579)

Vând casă cu etaj, neterminată + casă veche, strada Munteniei, 11.500 $. Telefon 092.344.621, 250966. (1585)

VÂNZĂRI SPAȚII

Vând avantajos spațiu comercial zidit, 38 mp, cu CF în Piața Miorița. Telefon 094.618.402. (1132)

Vând gheretă, zona Boul Roșu, vad comercial foarte bun. Telefon 094 645 921. (1381)

Vând bar-restaurant pe Strand, complet utilat (105 mp). Telefon 092.288.576; 279636; 219255. (1152)

Vând hale + teren 1300 mp, central, intrare TIR. Telefon 095.390.304. (1491)

Vând spațiu amenajat, Piața Catedralei, avantajos. Telefon 093.774.755. (1581)

VÂNZĂRI TERENURI

Vând 5000 mp teren intravilan, Aradul Nou, apă, agent termic, curent, gaz. Telefon 092.355.963. (696)

Vând grădină intravilan 1800 mp, Lipova - Șoimoș. Informații telefon 561669. (0936173)

VÂNZĂRI AUTO

Vând POMPA SERVO pentru OPEL VECTRA, motor 2000 benzinar. Telefon 093.501.622.

Vând (schimb, dezmembrez) Renault 18, Audi 100 benzină, înmatriculate. Telefon 286211. (1417)

UTIL! Vând ANVELOPE de autoturism - 250.000 lei, ARO - 350.000 lei, camion - 750.000 lei. Telefon 259339, 094.706.321. (305)

Vând semiremorci basculante și cu prelată, noi, leasing. Telefon 092 294 646. (f. 2360527)

Vând alarme auto profesionale, închideri centralizate, geamuri electrice. Telefon 094.855.838. (978)

Vând Peugeot 206, 2000; Mercedes Vito, 1998; Opel Omega, 1998. Telefon 092 251 555. (1235)

Vând Dacia Breck 1310, an 1989, stare impecabilă. Telefon 272180. (1237)

Vând Dacia 1410 (1997), stare ireproșabilă, [illegible], 60.000.000 lei negociabil. Telefon 213439. (1321)

Vând Dacia 1310, an 1982, stare bună, culoare roșie, CIV, numere noi, VT 2003, Arad, str. Faurilor 17 (Gai), 850 $ sau lei. (1324)

Vând Audi A4/1996, Audi 80/1989. Telefon 282793, 094 623 459. (1338)

Vând Dacia 1310, an fabricație 1985, stare foarte bună, 35.000 km, numere noi, cu CIV. Telefon 279667, sunați în zilele fără soț între orele 13-18. (1364)

Vând Seat Ibiza, 1986, înmatriculat p.f., 1.200 cmc, jenți aluminiu, 1.200 USD, negociabil Telefon 057-250391, 093 449 754. (1401)

Vând cultivator 5 rânduri, 2 roți spate tractor U 650 + 2 camere. Telefon 094.394.217. (9646666)

Vând microbus Mercedes 208, 1990, 8+1 locuri, lung, înalt. Telefon 094 797 831, 057-535147. (929)

Vând Opel Astra Caravan 1,6i, an 1993, persoană fizică, alb, 3600 $. Telefon 255129 (1370)

Vând piese schimb Renault 5, 80-81. Telefon 095.601.084. (1149)

Vând Dacia Berlină, fabricație 1997. Informații telefon 095.263.185. (1488)

Vând Dacia 1310 Breck, an 1987, 1000 EURO negociabil și Dacia 1300, an 1978, 550 EURO negociabil. Telefon 251042 sau 094.235.843.

Vând Fiat Regata Turbo Diesel, neînmatriculat, preț 1.500 DM. Telefon 093.664.802. (1485)

Vând Dacia 1310, an 1989, preț 1000 $, negociabil. Telefon 094.558.959. (1385)

Vând BMW [illegible] matriculat, 1600 $, [illegible] MAN 7,5 tone, 3.0[illegible]. Telefon 094.246.290-(1445)

Vând auto TV stare de funcționare, având toate actele. Informații sat Zimbru, nr. 23, comuna Gurahonț, familia Moț Ioan (Ciobu). (9634978)

Vând ARO 244 motor Brașov, cu remorcă. Telefon 090.753.210, sat Bodești, comuna Hălmagiu, familia Malea Ioan. (9639479)

Vând Dacia 1310, an 1992, preț 1.750 USD, stare ireproșabilă. Telefon 057 - 266353. (1511)

Vând microbuz Peugeot J5 lung, 1993, Diesel, motor 2,5 CP, neînmatriculat în țară, în stare perfectă, 4.500 DM, negociabil. Telefon 210052. (1515)

Vând tractor 650 funcționabil, combinator, Cismaș Țica, Chișlaca, nr. 255. (1520)

Vând 2 tractoare U 650; tractor U 445 VR. Telefon 094.604.400. (1521)

Vând Dacia Breck 1991, cu CIV și numere noi, 1.700 DM și Opel Kadett 1991, motor 1,6, 1.600 DM, negociabil. Telefon 095.674.736. (1524)

Vând Mercedes 200 D Cobra, CIV, numere noi, stare perfectă, 4.500 DM, negociabil și Dacia Breck 1998, stare perfectă, 4.500 DM, negociabil. Telefon 094.697.825. (1524)

Vând VW Passat C Diesel, 1600 cmc, an 1986, numere Germania. Telefon 090.025.895. (9646599)

Vând VW Transporter 6 locuri, marca AS, cu CIV și numere noi, caroserie M 461 + subansamble. Telefon 318442, 095.785.016. (9647256)

Vând Dacia 1310, 1992, stare foarte bună, ținută garaj, preț 1.400 $, negociabil. Telefon 235865. (1535)

Vând autoturism Ford Tranzit, an 1977, model lung, semi-înalt, dublu spate. Telefon 092.600.452. (1545)

Vând tractor chinezesc cu un piston, localitatea Covăsânt. Telefon 385127. (1552)

Vând ARO 243 D, motor Brașov. Telefon 511928. (9646666)

Vând Dacia 1300, în stare de funcționare, cu CIV + VT 2003, preț 1150 DM, negociabil. Telefon 095.974.892. (1471)

Vând camion MAN 14-192, izoterm, 6,4 t, 1989, avantajos. Telefon 093.774.755; 092.226.366. (1581)

Vând Ford Sierra TDI, nonprofit, avantajos. Telefon 093.774.755. (1581)

Vând Opel Tigra din 1995, 1,6 i, bine întreținut. Telefon 094.179.993, după ora 16. (1587)

Vând Audi 80 din 1991, 1,6 cmc, bine întreținut. Telefon 094.680.679. (1587)

Vând Opel Astra Caravan 1,4 benzină, an 1996 și Opel Astra Caravan 1,6 benzină, an 1992, recent înmatriculate. Telefon 094.855.473. (1589)

(Continuare în pagina 14)

Consiliul de Administrație al Cooperativei de Credit „CONCORDIA" Gurahonț

Convocare

cu sediul în Gurahonț, str. Ioan Buteanu nr. 9 înmatriculată la ORC de pe lângă C.C.I. Arad sub nr. J 02/357/1999 convoacă **Adunarea Generală Extraordinară a Acționarilor** la data de 06.02.2002 ora 14 adunare ce are loc pe str. Iuliu Maniu nr. 30.

ORDINE DE ZI
1. Raportul Consiliului de Administrație pe anul 2002.
2. Completarea Consiliului de Administrație și comisiei de cenzori.
3. Aprobarea bilanțului și B.V.C. pe anul 2001.
4. Diverse.

În cazul neîndeplinirii cvorumului necesar de prezență, Adunarea Extraordinară va avea loc în data de 08.02.2002 în același loc.

PREȘEDINTE CONSILIUL DE ADMINISTRAȚIE
CHIȘU TRAIAN MIHAI

(Ag. Gurahonț Chit. 9639480)

(Urmare din pagina 13)

Vând Renault Megan, an 1996, ABS, geamuri electrice, închidere central, stare excelentă, 7199 Euro, negociabil. Telefon 093.179.812. (1593)

Vând Ford Mondeo, an 1994 - 16 V ABS, închidere central, volan reglabil, turelă, stare excelentă, 5700 USD. Telefon 093.190.109. (1593)

Vând Dacia, an 1979, CIV, verificare 2003, unic proprietar, stare foarte bună, preț 850 USD. Telefon 095.831.901. (1594)

VÂNZĂRI ELECTRO

Vând televizoare color, la cele mai mici prețuri, garanție 6 luni. Telefon 057-287404. (1376)

Vând MAȘINĂ SPĂLAT automată; TV COLOR, COMBINE FRIGORIFICE; garanție; prețuri avantajoase. Telefon 259001. (1566)

Ocazie! Avem cele mai mici prețuri la TV COLOR, MAȘINI de SPĂLAT, FRIGIDERE, COMBINE FRIGORIFICE, LĂZI FRIGORIFICE, CONGELATOARE, ASPIRATOARE. Sunați la telefon 259339 sau 094.706.321 și convingeți-vă. (305)

Stop! Stoc foarte mare de TV COLOR, MAȘINI DE SPĂLAT, FRIGIDERE, COMBINE FRIGORIFICE, ASPIRATOARE, în LIPOVA, foarte ieftin și cu garanție. Telefon 057 - 563027, 094.706.321. (305)

Vând televizoare color: Grundig, Telefunken, telecomandă, garanție. Telefon 338090, Arad. (1260)

Vând CONGELATOARE, MAȘINĂ SPĂLAT automată, TV COLOR; garanție; prețuri avantajoase. Telefon 275681. (1566)

Vindem IMPRIMANTE cu ace, noi, IBM, Epson, 300 DM. Telefon 280260. (1184)

Vindem MONITOARE DIGITALE de 14, 15. Telefon 280260. (1184)

Vindem PENTIUM I 133 MHz, HD 1,5, 32 RAM, CD ROM, monitor, tastatură, mouse, 300 DM. Telefon 280260. (1184)

Vindem COMPUTER nou DURON, 750 MHz, 128 RAM, CD-ROM, modem, placă sunet, boxe, tastatură, monitor 15 digital. Telefon 280260. (1184)

Vând CASE MARCAT FISCALE, CÂNTARE și PLATFORME ELECTRONICE, NUMĂRĂTOARE de BANI. Telefon 282829; 272727. (32113)

Vând televizoare color, modele diferite, telecomandă, garanție. Telefon 219365; 093.380.028. (662)

Vând televizor color, mașină spălat automată, cuptor microunde, garanție. Telefon 214786. (1143)

Vând calculator Duron 700 MHz, 128 RAM, HDD 40G, CD-ROM 50, 32 TNT2, modem, sunet 64 video, boxe, rețea, nou, garanție, monitor 15 SH, 439$. Telefon 093 324 880. (1220)

Vând TV COLOR, MAȘINĂ SPĂLAT automată; COMBINE FRIGORIFICE; FRIGIDERE; garanție; prețuri avantajoase. Telefon 284000. (1566)

Vând calculator Pentium C, 700 MHz, 128 RAM, HDD 40G, CD-ROM 50, 32 TNT2, modem, sunet, boxe, nou, garanție, monitor 15 SH, 469 $. Telefon 094 552 086. (1220)

Vând Nokia 6210, nou, în cutie; Nokia 3310. Telefon 094 552 086. (1220)

Vând Pentium 1, 166, 32, 1,6 CR ROM, 5.200.000 lei. Telefon 252860. (1383)

Vând computere 486, începând cu 800.000 lei; Pentium I, la prețuri deosebit de avantajoase. Telefon 275420. (1406)

Vând monitoare 15" digitale, cu numai 1.798.000 lei inclusiv TVA. Telefon 275420. (1406)

Vând TV color, mașini de spălat automate cu încărcare pe sus, combine frig și congelatoare. Telefon 274600 orele 9-19. (1411)

Vând IBM PI 133-166 diferite configurații, între 36 USD - 60 USD; IBM PII 233-266-333 la 120 USD - 165 USD; monitoare 15" la 60 USD. Telefon 057 - 256169. (1245)

Vând diferite telecomenzi pentru televizor (185.000 lei), video, satelit, componente electronice. Telefon 092.368.868; 095.794.894. (mp)

Vând casă marcat fiscală. Telefon 232492. (1525)

Vând case marcat fiscale, sisteme supraveghere, instalații satelit, refil cerneală (imprimantă). Telefon 284900. (1528)

Vând CD-Player stație amplificare chitară, amplificator monobloc. Telefon 094.774.509; 057 - 456195. (1553)

Vând Nokia 5110, 5130, Ericsson T28S, Panasonic GD93, Siemens C25, Sagem 920, Trium Mars și cu clapetă, Motorola Talkbout 180E. Telefon 095.801.529. (1475)

VÂNZĂRI DIVERSE

Vând termotecă Bereta coș și turbo, convectoare pe gaz sigilate. Telefon 094.249.933.

Vând PLASĂ GARD zincată, 19.000 lei/kg, toate dimensiunile; COTURI și BURLANE FUM 25.000 lei/ buc; CUIE, 15.500 lei/ kg; PLASĂ RABITZ 36.000 lei/ kg; SÂRMĂ NEAGRĂ 16.500 lei/ kg; SÂRMĂ ZINCATĂ gamă completă, ELECTROZI SUDURĂ, 45.000 lei, str. Vrabiei nr. 4. Telefon 289997, 094 289 997.

Vând ROLETE plastic import, rolete lemn, JALUZELE. Telefon 059/478503, 095.594.415. (624)

Vând haină blană vulpe roșie, nouă. Telefon 212526. (1218)

Vând 2 tăurași și o junincă gestantă luna a 6-a. Telefon 095.542.078. (9646591)

Vând Eurobolțari termoizolanți, certificat calitate, 300x250x200, 7.000 lei bucata, 1 mc - 470 lei; ciment - 85.000 lei/sac. Telefon 092.381.750. (952)

Vând coltare, canapele. Telefon 286069; 094.604.016. (1287)

Vând FĂINĂ BL - 550 ameliorată, de calitate bună, în cantități en-gros, 4.700 lei/kg și 4.900 lei/kg. Telefon 463342. (9641198)

Vând garaj betonat autorizat, tab[illegible]iața Fortuna, preț 1.000 U[illegible] Telefon 095.390.354. (1291)

Vând termoteci import italia 36 rate, avans zero. Telefon 093.463.567. (1301)

Vând aragaz 4 ochiuri, mașină spălat Eudora; pat dublu; colțar Dulcineea roșu; vitrină stil vechi placă marmoră; mobilier rustic denmag (stejar masiv); televizor color Sabba; masă strunjită + 4 tabureți strunjiți tip Egipt; 3 butoaie noi 250-300 litri. Telefon 267737; 092.344.824. (1519)

Vând rolete plastic import 270.000 lei/mp; rolete lemn tei 650.000 lei/mp; obloane mobile din lemn 850.000 lei/mp. Telefon 092.282.380. (1302)

Vând termoteci Vaillant, Junkers, etc; cazan pentru încălzire; instant-uri pe gaz Vaillant, diferite piese de schimb; pompe de recirculare și pentru termoteci. Telefon 095.245.147. (1309)

Vând LEMNE FOC, esență tare, la domiciliu. Telefon 214428. (1363)

Vând convenabil tărâțe, baloți paie, la domiciliul clientului. Telefon 094 633 584. (1355)

PUI DE ȘIRIA! Vindem populației, în limita stocului, la ferma „PRODAGRO CETATE" din ȘIRIA, sâmbătă, 26 ianuarie, orele 8-15, PUI VII DE CARNE, de cca 400 gr. (1374)

Vând incubator 6.000 bucăți ouă, Olari. Telefon 377097. (9641194)

Vând mobilă la preț avantajos. Telefon 091.238.613; 057-283809. (1441)

Vând fân, cantitate mare, localitatea Rănușa. Telefon 312941. (7931642)

Vând cazan țuică; circular lemne, presă struguri. Informații telefon 349172. (1493)

VIA Canada

Firmă de avocați din Canada specializați în Legea Imigrației caută pt. biroul din ARAD

SECRETARĂ

Cerințe
Min 2 ani experienta in munca de birou / relatii cu publicul

Oferim
Carte de munca
Post stabil de lunga durata

Trimiteti CV cu poza prin fax la 059 – 206020

Vând sobă cărbuni-lemne, mobilă, vitrină, aspirator Daewoo, radio casetofon. Telefon 229355; 349114. (1503)

Vând hală 1200 mp, teren arabil 1 ha, gunoi pentru fertilizat. Telefon 246253. (1516)

Vând cuptor aragaz, butelie, bormașină; cumpăr portbagaj Dacie și convectori folosiți. Telefon 270794. (1523)

Vând Farmacie umană. Telefon 228672, orele 14-17. (1527)

Vând BCA, blocuri ceramice, țiglă 10 modele, uși, ferestre, pal placaj, PFL, bitum, carton asfaltat, plăci azbociment, etc; str. Pădurii, nr. 69. Telefon 211272. (1491)

Vând haine second-hand din Canada, en-gros, 13.000 lei/kg. Telefon 095.569.208. (1536)

Vând boia ardei de Tipari, 70.000 kg. Telefon 258122. (1537)

Vând lemne foc tăiate. Telefon 090.192.516. (1539)

Vând iepuri de rasă, femele, tinere, pentru reproducție. Localitatea Ineu, telefon 511719. (9646667)

Vând motor Saviem și telefon Nokia 3330. Informații telefon 094.254.071. (9141199)

Vând boltari din beton en-gros, 3.200 bucăți, cu 500 Euro. Telefon 090.047.161. (1467)

Vând baloți paie de orzoaică. Telefon 381083, 095.334.025. (1588)

Vând stație FM-AM, ceas „Taxel", antenă, cupolă, pentru taxi, 200 DM, cutie viteze 4+1 trepte, pentru Dacia, 80 DM. Telefon 228431. (1592)

Vând vacă de rasă, mare, gestantă. Telefon 091.933.913. (1603)

CUMPĂRĂRI TERENURI, IMOBILIARE

Cumpăr garsonieră confort I, etaj I, II, parter, UTA, central. Telefon 236021, 092.606.527. (1538)

CUMPĂRĂRI AUTO

Cumpăr mașini pentru dezmembrare. Telefon 094.192.012. (1046)

Cumpăr Dacia Breck sau Lada Combi, numere de Arad, ofer 10.000.000 - 14.000.000 lei. Telefon 091.946.188. (9646598)

CUMPĂRĂRI DIVERSE

Cumpăr porci grași și vite pentru sacrificare, Arad, plata pe loc. Telefon 057 - 287723. (154)

Cumpăr bovine pentru sacrificare. Telefon 274744; 095.624.006. (529)

Cumpărăm vite și porci pentru sacrificare, plata pe loc. Telefon 095.256.060. (1012)

Cumpăr vaci, vițele, tauri. Telefon 288968, 092 941 123. (1201)

Cumpăr porumb boabe, soia și sămânță de mustar. Telefon 095 258 562. (1369)

Cumpăr aparat fructe tip Poker cu fise sau jetoane. Telefon 092.600.452. (1545)

Cumpăr deșeuri de fier vechi, cantități mari, prețuri mari. Telefon 093.404.010. (1513)

Cumpăr 20-25 tone porumb boabe, cu 2.200 lei/kg și 5 tone varză. Telefon 095.037.225. (1600)

CERERI ȘI OFERTE DE SERVICII

SC „MILLEFIORI" SRL angajează SECRETARĂ cu experiență și CONTABIL. Interviul va avea loc luni, 28 ianuarie 2002, ora 9, la sediul firmei: Calea Timișorii, nr. 53. Telefon 278404. (1546)

Angajăm PIZARI (PIZZAIOLI), salar de excepție. Telefon 211991, zilnic 8,30-16,30; 092.509.397. (1276)

Societate comercială angajează CONTABIL pentru contabilitate primară și generală, 8 ore, carte de muncă, vârsta maximă 35 ani. Telefon 092.241.045. (985)

Angajăm AGENT COMERCIAL VÂNZĂRI. Condiții: cunoștințe bune operare PC. Telefon 289053. (2360576)

Firmă, angajează TÂMPLARI. Informații telefon 092.301.489. (1149)

Angajez VÂNZĂTOARE CONFECȚII, Piața Soarelui. Telefon 251921. (1377)

Angajăm VÂNZĂTOARE cu experiență pentru magazin alimentar. Informații telefon 289300. (1244)

SC „ACQUA LUX" SRL ARAD angajează ECONOMIST cu normă întreagă. Condiții: studii economice superioare, preferabil secție contabilitate, cunoștințe foarte bune operare PC și limba engleză. Oferim condiții avantajoase de muncă și salarizare. Telefon 278100. (f, 2360584)

SC SIVI COMPANY angajăm VÂNZĂTOARE-GESTIONARĂ gheretă Spitalul Județean. Informații telefon 095 792 400. (1320)

SOCOM „PIELARUL" ARAD angajează: CONFECȚIONERE fețe încălțăminte calificate (mașiniste, la masă, la mașina de subțiat marginea pielii) și ȘTANȚĂTORI în piele, calificați. Informații telefon 236116 sau la sediul societății din str. Ghiba Birta nr. 16, Biroul Personal. (f. 2360594)

SOCIETATE angajăm GESTIONAR, AGENT COMERCIAL, ȘOFER DISTRIBUȚIE, MARCHANDISER. Telefon 214554. (1405)

Angajăm MECANIC pentru întreținere mașini (atelier tâmplărie) vechime 3 ani și persoană pentru cubajul lemnului cu cunoștințe PC. Telefon 216856, orele 8-15. (1413)

Angajăm VÂNZĂTOARE pentru gheretă Vlaicu. Telefon 289768, 091 421 336, orele 9-15. (1422)

Angajăm BUCĂTAR. Telefon 281095. (1433)

Angajăm TINERI ȘOMERI, ELEVI, STUDENȚI pentru Departamentul Publicitate. Program 4-8 ore, salar 5.000.000 lei. Telefon 276817, 093 653 932. (1430)

SC angajează OSPĂTARĂ, BARMANĂ și SECRETARĂ (cunoștințe PC și disponibilă la program prelungit, vârsta maxim 25 ani). Telefon 094 245 879. (1436)

Firmă de distribuție produse ALIMENTARE și COSMETICE, angajează AGENȚI VÂNZĂRI, experiență minim 1 an, vârsta 20-30 ani. Telefon 057 - 289443 orele 9-14. (1226)

Firmă de confecții angajăm MECANIC de mașini de cusut industriale, CONTROLOR de calitate și MAISTRU pentru punct de lucru în afara orașului. Este un avantaj dacă posedă permis de conducere. Informații telefon 094.797.326. (1421)

Angajăm VÂNZĂTOARE Alimentara, vechime minim 2 ani. Telefon 267374; 279682. (1159)

LOTERIA ROMÂNĂ angajează VÂNZĂTORI în agenții. Informații telefon 255699, 092.650.451. (1492)

Angajez OPERATOR PC. Telefon 270633. (1556)

Angajăm TINERE absolvente, serioase, cunoștințe minime contabilitate primară. Telefon 270078. (942)

SC GEF FACILITIES SRL distribuitor Colgate, Palmolive, Alexandrion, angajează AGENȚI COMERCIALI. Condiții: minim studii medii, stagiul militar satisfăcut, permis categoria B, mașina personală constituie un avantaj. Telefon 270605. (1526)

Angajăm echipe de ZIDARI, DULGHERI și NECALIFICAȚI. Telefon 057 - 368775. (1531)

Societate comercială angajează MECANIC AUTO pentru utilaje și autocamioane. Telefon 243359. (1543)

Editură de hărți și materiale didactice, angajează: REPREZENTANT TERITORIAL ÎN REȚEAUA ȘCOLARĂ. Condiții: autoturism propriu, posibilitate de facturare. Se asigură condiții salariale atractive, cursuri periodice de perfecționare. Persoanele interesate vor trimite un CV la sediul firmei: Oradea, strada Lisabonei nr. 17. Informații suplimentare: 059/453511, 059/419776, fax 059/266283. (1469)

Angajăm VÂNZĂTOR-GESTIONAR presă. Telefon 090.832.442. (1570)

„FIESTA PRESIDENT" angajează DANSATOARE și SOLISTE POP. Pretindem seriozitate maximă. Telefon 090.843.775. (1573)

Bar „HEXAGON" angajează BARMANI(E). Salar 2.000.000 lei. Telefon 263644, 093.450.100. (1580)

Angajez 2 băieți pentru SPĂLĂTORIE AUTO, experiență minim 1-2 ani. Telefon 092.273.759. (1584)

PRESTĂRI SERVICII

Școala de șoferi „BELC" completează seria categoriilor B, C, C+E, D. CASA SINDICATELOR. *TELEFON - nou - 230004;* 381811, 094.938.335. (1077)

Executăm TÂMPLĂRIE ALUMINIU CU GEAM TERMOPAN din import. Prețuri promoționale. Telefon 274466. (623)

REPAR ARAGAZE, MICROUNDE, TERMOTECI, diverse ELECTROCASNICE. Asigur piese. Telefon 090 848 239. (705)

Executăm CASE DIN LEMN, cu diverse finisaje, inclusiv tencuieli. Telefon 094 512 780. (1209)

Execut lucrări interioare de construcții: FAIANȚĂRI, GRESIERI, ZUGRAVELI. Telefon 095 981 823. (1337)

Executăm lucrări FORAJ FÂNTÂNI. Telefon 095.383.703. (1575)

DIVERSE

OFER VALUTĂ AVANTAJOS, pe termen lung. Telefon 092 166 307. (294)

Caut studentă pentru meditații matematică, clasa a VIII-a, la domiciliu. Telefon 276419. (1367)

(Continuare în pagina 15)

ABONEAZĂ-TE LA ADEVĂRUL

Pentru luna februarie, prețul abonamentului este de numai 49.500 lei

PENTRU ABONAȚI, ZIARUL COSTĂ DOAR 1900 LEI

Se pot face abonamente și pe trei luni, șase luni și un an, abonații nefiind afectați de majorările de preț ulterioare.

Cititorii care doresc să se aboneze la cotidianul „Adevărul" și întâmpină dificultăți în contractarea abonamentelor sunt rugați să sune zilnic, între orele 8-16, la Oficiul Județean de Poștă Arad (tel. 230.850) sau la redacția ziarului nostru (tel. 281.797).

(Urmare din pagina 14)

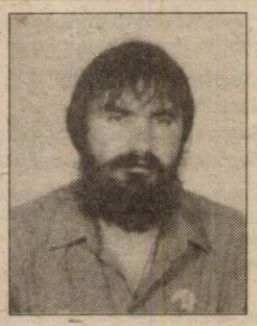

ALEXIL, ANA (români), SCHIMBĂM DESTINUL, orice domeniu (consultație gratuită). Telefon 094.528.876, 056/201417. (566)

IRINA din Arad, mii de mulțumiri doamnei ZENA VALERIA, mi-a vindecat fetița de epilepsie. Sunați telefon 231892; 094.288.220. (1160)

A.F. AVRAM BENIAMIN cu sediul și punct de lucru în Sebiș, str. Transilvaniei nr. 4, dorește să obțină autorizație de mediu pentru activitatea de dogar-ciubărar. Contestațiile se pot depune la Agenția de Protecția Mediului Arad, B-dul Dragalina nr. 16. (7931641)

SC INDCOOP SA Arad cu sediul în Arad, str. Bodrogului nr. 10, la care CENTROCOOP București este acționar majoritar vinde active-clădiri amplasate în Arad și Curtici. Relații suplimentare la CENTROCOOP București, d-nul Herăscu Stelian, telefon 01.3131489 sau la FEDERALCOOP Arad, d-nul președinte Contraș Stelu-Mircea, telefon 057-251405. (1164)

ELENA AURELIA este în Arad, cea mai puternică clarvăzătoare. Dezleagă cununiile, lecuiește alcoolismul, impotența, argintul viu, boli de piele, împacă pe cei despărțiți și multe altele. Telefon 263287 sau 090.873.314. (1496)

FLORICA clarvăzătoare, este în Arad, vindecă alcoolismul, epilepsia, scoate argintul viu, unește cununii, aduce spor în casă, afaceri, alungă blestemele. Telefon 093.908.140. (1497)

Societatea Agricolă Arad - Bujac, dorește să obțină autorizație de mediu pentru depozitare pesticide și îngrășăminte chimice în Arad, str. Mestecăniș, nr. 63. Contestațiile se pot depune la Inspectoratul de Protecția Mediului Arad, Bd. Dragalina, nr. 16. (1540)

Sunt Angela din Arad, mulțumesc TAMAREI, mi-a dezlegat cununia, sunt căsătorită, fericită. TAMARA vindecă impotența, beția, gelozia, argintul viu; aduce spor, multe altele. Telefon 368624, 093.421.156. (1544)

SC CURĂȚĂTORIA MARIAN SRL, str. Eminescu, nr. 8, solicită prelungirea autorizației de mediu, aceeași adresă. Eventualele contestații se pot depune la Agenția de Protecția Mediului Arad, Bd. Dragalina, nr. 16. (1551)

ÎNCHIRIERI

Oferim spre închiriere SPAȚII COMERCIALE pentru magazine, depozite, producție. Telefon 281036. (c.)

Închiriez spațiu central pentru telefonie mobilă. Telefon 232943. (1307)

Închiriez SPAȚIU COMERCIAL 70 mp, zonă centrală, str. Antonescu nr. 29. Telefon 095.796.832. (1126)

Închiriez spațiu comercial, central, 60 mp, toate dotările. Telefon 279827 orele 18-22 și 094 320 321. (1217)

Ofer spre închiriere spațiu comercial central, 60 mp, cu toate dotările. Telefon 094 552 086. (1220)

Închiriez sau vând spații comerciale în Lipova (centru), lângă Piața Agroalimentară. Telefon 092 253 173. (976)

Închiriez spațiu comercial central, pentru orice activitate. Telefon 368549; 095.691.449. (1182)

Închiriez hale industriale pentru depozite sau producție, lângă Stadionul UTA (fosta școală de șoferi). Telefon 092 253 173, 270540. (976)

Închiriez spațiu 500 mp, rampă descărcare, bun producție, depozit, desfacere. Telefon 285654. (1322)

Ofer spre închiriere spațiu ultracentral, pentru birou, firmă. Telefon 214428. (1363)

Primesc elevă tânără în gazdă, confort, ieftin, Vlaicu. Telefon 240642. (1372)

Închiriez garsonieră și apartament ultracentral, luxoase, toate facilitățile 10-30 USD/ zi sau/lună, negociabil. Telefon 091 808 151. (1373)

Închiriez spațiu producție 300 mp, cu apă, gaz, trifazic, telefon, grup sanitar, acces TIR. Informații telefon 094 824 637. (1432)

Ofer spre închiriere 150 mp spațiu pe Bd. Revoluției și 55 mp spațiu pe str. Gen. T. Mosoiu (parter). Informații telefon 092 594 950, 255190. (984)

Ofer spre închiriere garsonieră contorizată și mobilată în Vlaicu. Telefon 229612; 272584; 095.642.660. (1167)

Închiriez apartament una cameră, mobilat, ultracentral, 80 USD. Telefon 214359. (1487)

Caut apartament mobilat, la parter, ofer 200 DM lunar, zonă centrală sau Micălaca. Relații telefon 093.908.140. (1473)

Dau în chirie apartament 3 camere, parter, central, (I. Antonescu), nemobilat; prefer birouri firmă. Telefon 228041. (1510)

Ofer spre închiriere apartament 2 camere mobilat, Romanilor. Telefon 256023; 093.920.320. (1522)

Caut să închiriez 1-2 camere (ne)mobilat, ofer 50-100 dolari. Telefon 210255. (1533)

Ofer spre închiriere apartament (ne)mobilat, contorizat. Telefon 210555. (1533)

Închiriez garsonieră nemobilată, pe termen lung, plata anticipat 6 luni + garanție. Telefon 278038. (1559)

Ofer spre închiriere spații pentru depozite sau producție. Telefon 092.264.539. (1466)

Dau cu chirie apartament cu una cameră și dependințe, mobilat, situat ultracentral. Telefon 092.939.122. (1571)

Închiriez 2 camere din 3, zona Intim, etaj I. Telefon 057/233747. (1602)

PIERDERI

Pierdut carnet de șomer pe numele Magera Mirela, eliberat de DMPS Arad. Îl declar nul. (1508)

Pierdut carnet de asigurat, eliberat de CAS Arad, pe numele Pantea Nicolae. Îl declar nul. (1509)

Pierdut carnet șomaj eliberat de DMPS Arad, pe numele Ghiță Sergiu Daniel. Îl declar nul. (1530)

TURISM

PLETL

Asigură zilnic transport de persoane în GERMANIA pe ruta: Passau - Regensburg - Nürnberg - Würzburg - Aschaffenburg - Frankfurt - Grössen - Siegen - Köln - Düsseldorf - Essen - Dortmund - Deggendorf - Landshut - Mühldorf - Augsburg - Ulm - Heilbronn - Stuttgart - Pforzeim - Karforuhe - Heidelberg - Mannheim. Călătorii în autocare noi, moderne, însoțitoare de bord, două bagaje gratuite, o masă caldă în UNGARIA. Cu plecare din KARLSRUHE: SPANIA, FRANȚA, PORTUGALIA. Intermediem asigurări medicale. NOU! Din 1 aprilie 2002, săptămânal excursie la COSTA AZAHAR, 11 zile (7 înoptări + mic dejun), 359 Eu. Informații și înscrieri, la AGENȚIILE PLETL din: ARAD, telefon 057/252291; LIPOVA - 057/561377; 563011; TIMIȘOARA - 056/294299; SIBIU - 069/216143; BRAȘOV - 068/475216. (c.)

† SERVICII FUNERARE †

SC „IN MEMORIAM" SRL
str. EMINESCU nr. 4
(ATENȚIE, vizavi de CINEMA MUREȘUL)
Tel. 057-211929, 093.343.964
str. ORIZONTULUI nr. 9A (Bujac)
oferă SERVICII FUNERARE COMPLETE - NON STOP.
Sicrie-modele multiple (simple-lux), sicrie import ITALIA, ACCESORII. Intermediem COLACI, COLIVĂ etc.
ÎMBĂLSĂMĂM GRATUIT (formolizat).
TRANSPORT ÎN ORAȘ GRATUIT
SERVICII: SPĂLAT, ÎMBRĂCAT
OFERTĂ SICRIU, respete, cruce 1.600.000 lei (PLATA în RATE). Transport INTERN - INTERNAȚIONAL

† DECESE †

A încetat să mai bată inima blândă a iubitoarei noastre fiice, soră, soție, mamă,
ANA HOTINCIANU,
încredințându-și sufletul Creatorului, la numai 50 ani. Vei rămâne veșnic în inimile noastre! Familiile Ignuța, Hotincianu și Rațiu. Înmormântarea va avea loc azi, 23 ianuarie 2002, ora 13, în localitatea TÂRNOVA, de la nr. 423.

Cu adâncă durere anunțăm decesul, după o grea suferință, a celui ce a fost soț, tată și socru
BUT IOSIF.
Înmormântarea va avea loc joi, 24 ianuarie 2002, ora 13, de la capela cimitirului Eternitatea. Dumnezeu să-l ierte și să-l odihnească în pace! Familia îndoliată.

Cu adâncă durere anunțăm decesul fratelui nostru, învățător IONEL HANCIUȚA,
din TÂRNOVA. Înmormântarea va avea loc azi, 23 ianuarie, ora 12, la Biserica Penticostală din Târnova. Vei rămâne pururi în inima și sufletul nostru. Familiile dr. HANCIUȚA din SIGHETUL MARMAȚIEI și HANCIUȚA din ARAD.

† CONDOLEANȚE †

Dumnezeu să odihnească sufletul celei plecate neașteptat de timpuriu, MAGDA LUMINIȚA, iar soțului îndurerat și fiicei nemângâiate, sincerele noastre condoleanțe. Familia Dan D. (1501)

Cu durere în suflet ne despărțim de verișoara noastră, HOTINCEANU ANA. Odihnească-se în pace! Verișorii Iovița și Pavel cu familiile. (1505)

Suntem alături de familiile COSMA și DRĂUCEAN, în marea durere pricinuită de pierderea fiicei, respectiv soției, GABRIELA DRĂUCEAN. Familia Blasko Iosif și Florența.

AS VICTORIA SELEUȘ, transmite sincere condoleanțe familiei MAGDA IOAN la decesul soției. (1554)

„Din veșnica și crunta, măreața temelie, te-ai dus către meleaguri înalte și senine...". Din partea clasei XB, a profesorilor din Liceul „Aurel Vlaicu". Vei rămâne mereu în sufletele noastre, ILEANA. (1563)

Suntem alături de colegii noștri BUT MARIA, CAMELIA și CRISTIAN în greaua încercare pricinuită de moartea celui care a fost BUT IOSIF. Dumnezeu să-l odihnească în pace! Sincere condoleanțe. Colectivul ROMTRANS ARAD. (1591)

Studenții și cadrele didactice ale Facultății de Teologie Penticostală „BETANIA" împărtășesc durerea distinsului conferențiar universitar doctor TOMA HANCIUȚA, prilejuită cu trecerea la cele veșnice a fratelui drag învățător IONEL HANCIUȚA. (1598)

Suntem profund îndurerați de moartea fulgerătoare a verișoarei noastre ANA HOTINCIANU și transmitem sincere condoleanțe familiei greu încercate. Familiile MOȚ și FĂRCAȘIU. (1601)

† COMEMORĂRI †

Anii trec dar amintirea unui om bun și minunat rămâne pentru cei care a fost TOMA DAMIAN, decedat la 23 ianuarie 1997. Te plângem mereu. Te plângem pe tine și pe părinții tăi NICOLAE și MARIA. Dumnezeu să vă odihnească în pace și liniște. Familia îndoliată. (1427)

† A trecut un an de tristețe și lacrimi de când printr-un tragic accident petrecut în Germania, ne-a părăsit cel ce ne-a fost iubit nepot, văr și unchi

IOSIF CSEPELLA. Dumnezeu să-l odihnească în pace! Tușa Zoican, verișoara Bebi cu familia și vărul Sorin cu copiii. (1251)

Au trecut 7 ani de când a plecat dintre noi, distinsul om și prietenul adevărat, GEORGE MIHĂESCU din LIPOVA. Dumnezeu să-l odihnească în liniște și pace! Vei rămâne veșnic în amintirea familiei SPÎNU. (1489)

Azi, 23 ianuarie, se împlinesc 6 luni de când a plecat dintre noi, draga noastră mamă și bunică CĂPRAȘ FLORICA născută TAȘIN ȚVETA. Dumnezeu să te odihnească în pace, mami dragă. Nu te vom uita niciodată, fiicele EMILIA și FLORICA cu familiile. (1502)

Azi se împlinesc 6 săptămâni de tristețe și durere de când iubitul nostru soț, tată, bunic, socru, ANGHEL EMIL, ne-a părăsit. Vei rămâne veșnic în sufletul nostru! Soția Mimi, copiii: Rodica, Fabiana, Fifi. (1547)

Se împlinesc 4 ani de când a plecat dintre noi cea care a fost soție, mamă și bunică FARCAȘ EVA, din BELIU. Vei rămâne veșnic în sufletele noastre. Familiile FARCAȘ și CHETA. (1477)

SATLINE

A DESCHIS RESTAURANTUL

În ARAD, STR. ION ANTONESCU 2-4, BL. M7 - PARTER (Piața Mihai Viteazul)

PROGRAM ZILNIC 12 - 24 REZERVĂRI TEL. 228.616

LA PLAZZA

PHILIPS De LONGHI INDESIT BOSCH WHIRLPOOL

ARISTON SIEMENS BRAUN SONY JVC MOULINEX THOMSON ARCTIC

Vreau la CORAURA!

Magazinele CORAURA îți oferă:

+ Produse în rate
  - pe termen de 3 ani
  - cu avans zero
  - cu un singur girant
+ Transport gratuit la domiciliu
  - în municipiu
  - în tot județul
+ Preț negociabil la cumpărare
+ O gamă foarte largă de produse electrocasnice şi nu numai
+ Produsele celor mai celebre firme din lume

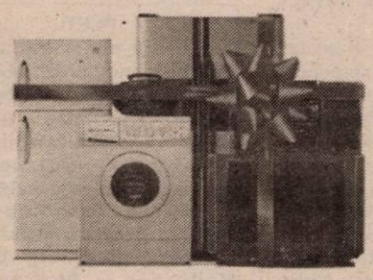

nou!

La cumpărarea în rate, CORAURA îți achită dobânda pe prima lună!

Acum pot cumpăra în rate şi pensionarii şi producătorii agricoli!

ORION PANASONIC ZANUSSI ELECTROLUX LG ELECTRONICS

CCIA ARAD

CAMERA DE COMERȚ, INDUSTRIE ȘI AGRICULTURĂ A JUDEȚULUI ARAD

Conform Statutului CCIA Arad, se convoacă Adunările Generale anuale ale secțiunilor Camerei, după cum urmează:

- 8 februarie 2002, ora 10,00 Secțiunea Agricultură
- 11 februarie 2002, ora 10,00 Secțiunea Industrie
- 12 februarie 2002, ora 10,00 Secțiunea Comerț, Import Export
- 13 februarie 2002, ora 10,00 Secțiunea Turism Transport Servicii

Adunările vor avea loc în Sala de Consiliu a CCIA Arad din str. Closca Nr.5. Adunările Generale anuale ale Secțiunilor au următoarea ORDINE DE ZI:

-Prezentarea Raportului Președintelui Secțiunii;
-Alegerea Președintelui Secțiunii;
-Diverse.

Vă reamintim că în conformitate cu Art. 10 al Statutului, persoana juridică își exercită calitatea de membru al CCIA Arad, prin persoana fizică care o angajează în mod legal. De asemenea conform Art. 21 membrii CCIA Arad care nu au achitat cotizația pentru anul la care face referire raportul Colegiului de Conducere (Președintele Secțiunii), până la data la care a fost publicată convocarea, nu au drept de vot și nu pot candida. Tot în statutul CCIA Arad, se precizează la Art. 11 lit. d condițiile necesare pentru a fi ales în organele de conducere ale Camerei.

Candidaturile pentru alegerea în funcția de Președinte al Secțiunii, se vor depune la secretariatul CCIA Arad, cu cel puțin 7 zile înainte de data alegerilor și vor fi însoțite de: Curriculum Vitae, Cazier Judiciar nu mai vechi de 15 zile și o scurtă prezentare a obiectivelor candidaturii.

Pentru orice nelămuriri, statutul CCIA Arad poate fi solicitat de la Dep. Economie Internă Externă, camerele 27 și 28, sau poate fi consultat pe Internet la adresa http://www.ccia-arad.ro/Ro/Memr/memr.htm.

ICPCB Balotesti

Șoseaua București-Ploiești km. 21, județul Ilfov

SCOATE LA CONCURS în condițiile Legii nr. 30/1990, postul de **DIRECTOR** pentru S. C. P. C. B. „Mureș" Arad. (9396819)

Condiții pentru înscriere la concurs: grad științific, doctor sau doctorand în specialitate.

Concursul va avea loc la 15 zile de la apariția anunțului în presă.

Dosarele vor fi depuse la sediul institutului. **Relații la telefon: 01-2661202.**

Stațiunea de Cercetare și Producție pentru Creșterea Bovinelor „Mureș" Arad

Calea Bodrogului nr. 32

angajează

1 electrician auto
1 mecanic motoare Diesel
4 mecanici agricoli
1 paznic la Ferma nr. 5

Vârsta maximă 45 ani.
Experiență în domeniu minimum 5 ani.
Interviul va avea loc în data de 28.01.2002, ora 10,00, la sediul unității.
Relații suplimentare la telefon: 244.767.
(9396819)

Administrația de Drumuri și Poduri a județului Arad

organizează **licitație publică deschisă cu strigare** pentru valorificarea de masă lemnoasă tăiată sau pe picior aflate pe diferite drumuri județene și comunale, după cum urmează:

Lipova-Arad-Secusigiu, Arad-Șiria, Sintea Mare-Țipari, Gurahonț-Hontișor, DN 7 - Corbești, Haltă-Seleuș, Pleșcuța-Dumbrava, Neudorf - lim. jud. Timiș.

Licitațiile se vor ține în fiecare zi de luni și vineri, orele 10, la sediul ADPJ Arad, str. Gheorghe Popa nr. 1 bis, Arad.

Informații se pot lua la sediul nostru sau la telefon 253728.
(2360601)

s.c. Compania de Transport Public s.a.

cu sediul în Arad, Calea Victoriei nr. 35-37, telefon: 221773, 221912

Angajează
inspectori control trafic
șoferi autobuz

Condiții:
- bărbați - vârsta minimă 25 ani
- studii tehnice medii sau superioare pentru inspectori)
- studii medii (pentru șoferi)
- domiciliul stabil în municipiul Arad
- fără desfaceri disciplinare în cametul de muncă
- vechime în muncă - minim 5 ani
- permis de conducere

Informații suplimentare se pot obține la sediul societății - Serviciul Resurse Umane

Cei interesați se vor prezenta la sediul S. C. CTP S. A. - Serviciul Resurse Umane, până la data de 21.01.2002, având asurpa lor următoarele acte:
- *curriculum vitae*
- *buletin de identitate*
- *carnet de muncă*
- *diploma de studii (original și copie xerox)*
- *permis de conducere*

s.c. Gemo - Impex s.r.l.

2900 Arad, str. M. Kogălniceanu 44A
tel: 057/214.252; fax: 057/285.058

ANGAJEAZĂ

Ingineri
specialitatea: instalații și ventilații în construcții

Ingineri
specializare motoare termice și frigotehnie

CONDIȚII:
- limbi străine: maghiară și engleza, cunoașterea limbii germane constituie avantaj
- cunoștințe operare PC
- stagiu militar satisfăcut
- permis conducere categoria B - constituie avantaj
- disponibilitate la program prelungit

Scrisoarea de intenție și CV. Se depun la sediul firmei sau transmiteți prin fax între orele: 8-16 până în data de 25.01.2002.

ARDAF
Nu te lasă baltă!

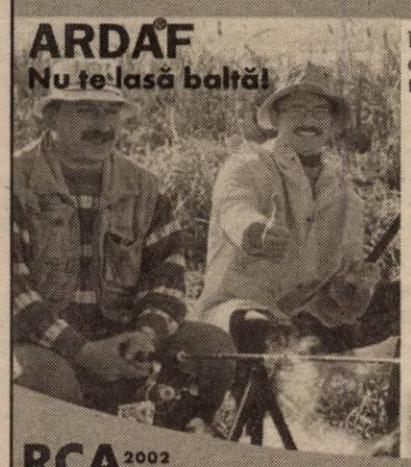

Încheie la sediile ARDAF asigurarea obligatorie de răspundere civilă auto pentru tot anul 2002 si ... **sigur prinzi ceva!**

BONUS-ul de 15% oferit de ARDAF, prin care realizezi o economie de 15% la plata primei de asigurare -15%

- produsul anului 2001 polita de asigurare CĂMINUL cu o reducere de 5% -5%

- participi la patru tombole trimestriale ARDAF dacă închei asigurarea RCA până la 31 ianuarie 2002, unde poti câstiga unul din cele 328 de premii constând în televizoare color si telefoane mobile 4x

ARDAF Sucursala ARAD Str. I. C. Brătianu nr. 6-8
Tel/fax: 256.276; 251.684
Agentis SEBIS Str. Parc Libertății nr. 17 B

(C.A)

RCA 2002

tragerile la sorti vor avea loc în 28.02.2002; 30.05.2002; 29.08.2002; 28.11.2002, iar listele cu câștigătorii vor fi publicate în presa centrală.

MOBILĂ SI BINALE MB PRODUCE SI MONTEAZA USI SI FERESTRE DIN PVC CU GEAM TERMOPAN

GEALAN GERMANIA

CALITATE SI PRET DE EXCEPTIE ! COMPARATI INAINTE SA COMANDATI ! ARAD , TEL. 281185 , 281515

BANCA "TRANSILVANIA" S.A.
SUCURSALA ARAD,
Str. Unirii nr. 5-7,
Tel. 057/283.122
DEPOZITE EURO
3.50 % P.A.
la 3 luni

ADEVĂRUL

Cotidian independent Arad

Anul XIV, nr. 3515

Joi, 24 ianuarie 2002 • 16 pagini • 4000 lei • e-mail: adevarul@arad.ro; adv.pub@arad.ro

BRAT Publicație auditată în semestrul II 2000 — Tiraj mediu zilnic vândut: 33.205

WEST BANK
CARDINE BANKING GROUP
ARAD, B-dul Revoluției nr. 88
Tel: 284.888, Fax: 285.202
Dobânzi depozite persoane fizice
(suma minimă 500.000 lei)
1 lună 30%
2 luni 31%
3 luni 32%

NEBULOASĂ

Facturile la întreținere au ajuns atât de mari încât populația nu le mai poate plăti. Doar cei tari de inimă își pot permite, asumându-și totuși riscul unui infarct, să arunce o privire pe avizierul blocului. Oamenii sunt atât de săraci încât trebuie să aleagă - ne încălzim, sau mâncăm. Mulți au optat deja. Și-au sudat caloriferele. Alții pur și simplu nu mai plătesc deloc. Pentru că în multe cazuri factura la întreținere depășește un salariu mediu pe economie. După mai bine de un deceniu de tranziție, deși restructurarea sectorului energetic a fost o prioritate pentru toate guvernele, nici unul nu a reușit să facă nimic în această direcție. Acum, premierul constată candid că a apărut o „nervozitate firească la nivelul populației". Adică cheltuielile pentru încălzire și energie au crescut în ultimii 5-6 ani de peste 20 de ori, facturile nu se plătesc, cresc arieratele, se creează blocaje. Nervozitate - e un mod delicat de a numi disperarea. Cauza este mereu aceeași. Societățile din domeniul energetic, datorită utilajelor și echipamentelor învechite, produc și transportă energia cu pierderi imense. Toate aceste pierderi se regăsesc în prețuri. Ani de zile prețurile la energie au fost ținute sub capac. Și pierderile din domenul energetic s-au acumulat. Energia ieftină a fost medicamentul pe care nici un guvern nu s-a sfiit să-l administreze electoratului, cumpărând pacea socială. În același timp, era o transfuzie pentru morții din economie. Calmantul a avut însă efecte parșive. Pierderile s-au acumulat îndeosebi la nivelul Termoelectrica - un „puișor" al fostului Conel ex Renel, ce asigură 40% din energia termică și 60% din energia electrică a țării. Sub presiunea FMI, guvernul a fost nevoit să accepte aceste creșteri trimestriale a prețurilor la energie. În cazul energiei termice din ianuarie prețul național de referința fost majorat la 575000 lei (fără TVA). Numai că, după ani de zile în care prețul energiei termice a fost sub prețul de producție, pierderile financiare s-au acumulat la 15.000 de miliarde.

DORU SAVA

(Continuare în pagina 4)

ALARMĂ LA MEDICII DE FAMILIE, DAR MAI ALES LA PACIENȚI

♦ *arădenii sunt invitați să-și verifice statutul de asigurat* Pag. 7

143 de ani de la Unirea Principatelor Române

Pag. 8

Delegație din Republica Moldova în vizită la Arad

Pag. 6

Pag. 4

Avertisment hidrologic
CRESC DEBITELE RÂURILOR

Pag. 6

LOCALNICI DIN ZONA FRONTIEREI - ÎN CÂRDĂȘIE CU TRANSFUGII

Masã rotundã la „Adevãrul"

REVISTELE ȘCOLARE: CINE, CE ȘI PENTRU CINE SCRIE?

Foto: ONORIU FELEA

Pag. 9

Foto: V. MUSCA

Schi la Moneasa

Pag. 7

Spitalul Județean Arad va avea cu 200 paturi mai puțin

INFOTON
Telefoane
▼ Siemens
▼ ISDN
str. Eftimie Murgu, nr. 74-76, tel./fax: 281800
magazin:
str. Lucian Blaga, nr. 2-4, tel./fax: 281595

VIA Lawyers
Firmă de Avocați din Toronto Canada
OFERĂ REPREZENTARE JURIDICĂ PT
EMIGRARE
Canada
primește 225.000 noi imigranți!
Reprezentarea se face din Toronto - Canada
PLATA LA OBȚINEREA VIZEI
COSTURI ACCESIBILE
Arad, SC Proiect Arad SA
B-dul Decebal, Nr. 2-4
Telefon 214.678

ABONEAZĂ-TE LA ADEVĂRUL
■ Pentru luna februarie, prețul abonamentului este de numai 49.500 lei ■ Se pot face abonamente și pe trei luni, șase luni și un an, abonații nefiind afectați de majorările de preț ulterioare.
PENTRU ABONAȚI, ZIARUL COSTĂ DOAR 1900 LEI

STILCONFORT
● BUCĂTĂRII ● DORMITOARE ● CAMERE DE ZI ● MOBILIER DE BAIE
VÂNZĂRI ÎN RATE
Calea Timișorii nr. 53; Tel./Fax: 278.820
Piața Spitalului Bl. 1D; Tel/Fax: 253.868

CALENDAR

Astăzi, Soarele răsare la ora 7 și 42 de minute și apune la ora 17 și 13 minute.

Au trecut 24 de zile **din acest an**. Au mai rămas 341 de zile până în anul 2003.

Praznicul zilei: Biserica ortodoxă: Cuv. Xenia, Sf. Mc. Vavila, Timotei și Agapia; **Biserica romano-catolică:** Sf. Francisc de Sales; **Biserica greco-catolică:** Cuv. Xenia; Sf. Francisc de Sales ep.

A VENIT BARZA!

La Arad: Ciortea Claus Zeno, **Dan** Cătălin Andrei

La Chișineu Criș: **Toth** Cristian.

Horoscop

Joi, 24 ianuarie

Berbec (21.03-20.04). Un insucces pe plan profesional nu trebuie să vă descurajeze fiindcă, în curând, veți avea ocazia să vă arătați adevărata valoare profesională.

Taur (21.04-20.05). Nu luați în seamă toate bârfele care circulă pe seama partenerului dvs.de viață. Mai bine discutați cu el deschis și vă veți convinge că e de bună-credință.

Gemenii (21.05-20.06). Veți câștiga o sumă mare de bani și nu veți ști cum s-o cheltuiți mai repede. Ar fi bine să nu exagerați!

Rac (21.06.-22.07). La locul de muncă totul va ieși așa cum ați preconizat, iar acest lucru vă face mai optimist și mai încrezător în forțele proprii.

Leu (23.07-22.08). Intenționați să puneți în aplicare un proiect profesional important, însă mai bine ar fi să mai așteptați o perioadă.

Fecioara (23.08-22.09). Puteți câștiga niște bani cu eforturi mici, dacă veți recunoaște șansa care vi se va oferi în acest interval de timp. Starea sănătății dvs. va fi excelentă.

Balanța (23.09-22.10). Șeful dvs. vă va încredința o problemă spre rezolvare și vă veți descurca de minune. E posibil să fiți avansat în funcție.

Scorpion (23.10-21.11). Ați avut ocazia să constatați că actualul partener este persoana potrivită pentru dvs., deci nu mai ezitați să-i arătați și lui acest lucru!

Săgetător (22.11-21.12). Puneți-vă în aplicare calitățile organizatorice și în mod sigur veți reuși să vă impuneți la locul de muncă. Faceți-vă puțin timp și de o vizită medicală.

Capricorn (22.12-19.01). Situația dvs. financiară se va îmbunătăți datorită ajutorului primit de la o rudă mai în vârstă. Veți reuși să vă faceți partenerul să înțeleagă că este dependent de dragostea dvs.

Vărsător (20.01-20.02). Gelozia care vă macină nu are nici un suport real. Bugetul dvs. se va dezechilibra dacă nu veți fi mai cumpătat. Sănătatea nu vă dă motive de îngrijorare, însă nu o neglijați!

Peștii (21.02-20.03). Încercați să fiți mai conciliant în discuțiile cu partenerul de viață, ca să nu riscați o ceartă serioasă. Vă puteți îmbunătăți situația profesională, dacă veți fi mai perseverent.

„ADEVĂRUL" VĂ ASCULTĂ

La telefonul dimineții,280944, între orele 9.00-12.00

De ce ne cere RCS, copii după contracte? D-na Maria Fărcaș din Arad, str. Carol Davilla 9-11, întreabă de ce „RCS cere abonaților copii după contractul de casă, de închiriere sau copii după cartea funciară?" Abonata RCS afirmă că „în ziua de azi nu mai știi cum să te păzești, dat fiind faptul că tot mai mulți oameni sunt înșelați de persoane fizice sau chiar juridice, riscând să-și piardă chiar și casele pentru care au muncit o viață întreagă."

Pentru a găsi răspuns la această nelămurire a d-nei M. Fărcaș, am discutat cu d-l Emilian Pintea, director al RCS, care ne-a spus că „această regulă este una impusă de CNA; noi nu avem voie să încheiem contracte cu clienții dacă nu ni se prezintă aceste copii. Referitor la copiile după cartea funciară, acestea nu sunt obligatorii decât în cazul în care clientul nu dispune de o copie a contractului de casă." De asemenea, mulți arădeni aveau nemulțumiri referitoare la pachetele de programe ale RCS. Iată care a fost răspunsul d-lui Pintea: „în pachetul de bază am inclus mai multe programe maghiare, pentru că aceasta este marea nemulțumire, deoarece pachetul de bază se adresează majorității. Nu sunt programe germane sau sârbești, pentru că aceste etnii sunt minoritare în Arad. Pentru cei care doresc spre exemplu, un program cu muzică simfonică, există pachetele mai scumpe, asta deoarece, doar un mic procent al abonaților noștri este interesat de un astfel de gen muzical. Oricum, vrem să liniștim persoanele care vin să semneze cu noi contracte, în sensul că nu avem nici un interes să... le luăm casele."

Redactor de serviciu, R.M.

METEO

Vremea va fi caldă pentru această perioadă. Cerul va fi variabil în cursul zilei și se va înnora treptat spre seară. În cursul nopții local va ploua. În zonele de deal și munte precipitațiile vor fi mixte și izolat vor fi condiții de polei. Vântul va sufla în general moderat, din sector sudic.

Temperaturi maxime: **8 la 12°C;** ***Temperaturi minime:*** **0 la 3°C.**

UTILITARE

PIEȚE, TÂRGURI

Astăzi, este zi de piață agroalimentară la Curtici, Sebiș, Bata, Cermei, Zădăreni, Ghioroc, Săvârșin, Secusigiu, Sântana, Târnova, Zăbrani, Zerind. Tot astăzi au loc târguri săptămânale la Curtici, Sebiș, Cermei, Săvârșin, Secusigiu, Zerind.

Mâine, vineri, se desfășoară târguri săptămânale la Ineu, Șepreuș, Șimand.

FARMACII DE SERVICIU

● Farmacia **REMEDIUM** Arad, B-dul Revoluției nr. 52-54. Program luni-vineri: 7,30-20,00, sâmbătă 8,00-14,00. Telefon 233195. ● Farmacia **„OMNIAFARM"**, Calea Aurel Vlaicu, Bl. Z28, cu program zilnic de la orele 8,00-22,00. Telefon 271724.

● Farmacia **LIBRO PHARMA** non-stop Calea Aurel Vlaicu 60-68 (lângă stadionul UTA) telefon 212.992.

URGENȚE STOMATOLOGICE

Cabinetul de pe str. Crișan (în spate la Gionelli) are program non-stop. Telefon: 253794. Cabinetul din B-dul Revoluției nr. 62, ap. 17, între orele 9,00-19,00. Telefon: 256665 și Cabinetul Stomatologic din Calea Victoriei nr. 7 A asigură zilnic urgențe, inclusiv sâmbăta, între orele 10-15. Telefon 095.565.622.

ÎNTRERUPERI DE CURENT

Joi: 9-14: Liceul Constr. 6 și Cl. Victoriei, Feleacului, Vuia, Deltei, Maica Sava, Răchitei, Moldovan (p); **9-14:** str. Marinarilor, Bărnuțiu, Margaretelor, Garoafelor, Băncilă, Voluntari, Mătăsari, Șelari (p); **9-14:** Cv. Podgoria, Bl. Petrol, Bl. M, N,O, G, H, I. J.

TELEFON DE URGENȚĂ LA POLIȚIE: 955

Vă interesează computerul?

Doriți să învățați să lucrați la computer dar nu aveți condiții? Sunteți persoană cu handicap? Aveți vârsta cuprinsă între 16-35 de ani?

Trimiteți - până **cel târziu în data de 1 februarie 2002** - o scrisoare pe adresa Asociației Handicapaților Neuromotor din România - AHNR - Filiala Județeană Arad, str. Tribunul Dobra nr. 9, în care să menționați numele și prenumele, felul și gradul de deficiență, un număr de telefon la care vă putem contacta și adresa dumneavoastră.

Noi vă chemăm ca să vă ajutăm!

ACTUALITATEA CULTURALĂ

Concert simfonic

Azi, 24 ianuarie, ora 19,00, la Sala Palatului Cultural va avea loc un concert simfonic, care se va desfășura sub bagheta dirijorului Robert Max (Anglia). Solistul James Kirby (Anglia) va prezenta Concertul nr. 5 în mi bemol major pentru pian și orchestră „Imperialul" (Ludwig van Beethoven) și variațiuni pe o temă originală „Enigma" op. 36 (Edward Elga).

Cinematografe

Dacia: Unicul (SUA) 10; 12; 14; 16; 18; 20

Mureșul: Manechinul (SUA) 10; 12; 14; 16; 18

Arta: O chestiune de gust (Franța) 16; Taxi 2 (Franța) 18; 20

Sala Mică: Jurnalul lui Bridget Jones (SUA) 15,30; 17,30

Progresul: Grinci a furat Crăciunul (SUA) 15; Taxi 2 (Franța) 17

Invitație la drumeție

Sub genericul „VENIȚI CU NOI!" iubitorii de drumeție sunt invitați în zilele de 25-27 ianuarie 2002 pe traseul: Nadăș-valea Călaci-creasta principală - „LA CRUCE" - refugiul Stranașa (475 m) - creasta Conopului-Conop, în lungime totală de 18 km. Plecarea are loc la alegere vineri cu trenul de la ora 15,54 sau sâmbătă cu trenul de la ora 7,50 până la Nadăș, iar întoarcerea se poate face tot în 2 etape: sâmbătă sau duminică la ora 18,58. Cazarea se face la refugiul Stranașa. Cheltuieli de transport și cazare: 85.000 lei. Conducători de grup: Arpad Nagy și Aurel Vasile. Participanții sunt rugați să aducă saci de dormit, lanterne, bidon pentru apă.

Întâlnirea cu grupul are loc cu 30 de minute înainte de plecarea trenului, în fața stației CFR Arad.

SIMPOZION

Azi, 24 ianuarie a.c., orele 11,00, în organizarea Asociației Culturale Pro Basarabia și Bucovina, filiala „Columna" Arad și a Complexului Muzeal Arad, va avea loc simpozionul „143 de ani de la Unirea Principatelor Române".

Prezintă comunicări: muzeograful Dan Demșea - „Semnificația zilei de 24 ianuarie 1859 pentru români"; scriitorul și publicistul Lucilia Dinescu - „Muzeul memorial Alexandru Ioan Cuza".

Vor intepreta cântece închinate Unirii Ofelia Bendaș și Tatiana Revuțki, eleve ale Seminarului Teologic arădean.

Deși se dau fără discernământ

ANUMITE SPORURI NU SUNT PENTRU TOȚI DASCĂLII

La conferința de presă organizată recent de Sindicatul Democratic din Învățământ Arad, conducerea SD! a făcut câteva precizări legate de sporurile de salarizare a cadrelor didactice.

Sporul de 2%, care până în 1993 se acorda tuturor profesorilor, este reglementat prin Legea 281, articolul 13, Capitolul „Premii". Așadar, acest spor nu se acordă tuturor dascălilor, ci doar celor care au anumite activități meritorii. Aceste precizări se impun deoarece, afirmă conducerea SDI, „în unele școli toți profesorii primesc acest 2%, indiferent de munca depusă."

Nici **al 13-lea salariu** nu se acordă tuturor cadrelor didactice, acesta fiind un **stimulent** în activitate pentru acei profesori care merită să fie răsplătiți.

C. L.

AU PLECAT DINTRE NOI!

But Iosif (1943); Caba Rusalim (1914) Faur Maria (1918); Varna Gheorghe (1916); Gaali Ana-Maria (1907).

ADEVĂRUL
COTIDIAN INDEPENDENT ARAD
Editor: S.C. ADEVĂRUL S.R.L. Arad
COD FISCAL R 1681938 ● COD SICOMEX 19.604 ● CERTIFICAT J 02/1886 / 31 X 1991 ● COD SIRUES 020956601 ● ISSN 1220 - 7489

Redacția și administrația: 2900 Arad, Bd. Revoluției nr. 81. Telefoane: SECRETARIAT - 281802, fax 280655, 280625; ADMINISTRAȚIE - CONTABILITATE - 281797; MICA PUBLICITATE - 210775; MAREA PUBLICITATE - 280904; CLUBUL PRESEI - 280989.

Consiliul de administrație: președinte - **DOREL ZĂVOIANU,** telefon 281802, 280625; vicepreședinte - **MIRCEA DORGOȘAN,** telefon 210776; membri: **DOREL BARBU,** telefon 281797; **NICU COJOCARU,** telefon 280904; **MIRCEA CONTRAȘ,** telefon 280854.

Colegiul de redacție: MIRCEA CONTRAȘ (redactor-șef); **MARCEL CANCIU** (șef secție foto), telefon **281701; ALEXANDRU CHEBELEU** (șef secție sport), telefon **281701; NICU COJOCARU** (șef secție publicitate) telefon/fax: **280904; GABRIELA GROZA** (secretar general de redacție), telefon **280854; VASILE FILIP** (șef secție cultură-învățământ-tineret), telefon **281855; 280003; IOAN IERCAN** (șef secție politică), telefon **280943; DORU SAVA** (șef secție social-economic), telefon **281738; ȘTEFAN TABUIA** (șef secție actualități), telefon **281855; 280003; DOREL ZĂVOIANU** (președinte al Consiliului de administrație), telefon **281802, 280625.**

Difuzare - Marketing: MIRCEA ȚÂȘCĂ (șef secție)-telefon **280904**

Tiparul executat la S.C. MEDIAGRAF S.A. ARAD, str. Feleacului F.N., telefon 250902, fax 250920

„Adevărul" poate fi citit și pe Internet la adresa http://adevarul.arad.ro

Echipa de serviciu

IOAN TULEU secretar de redacție

Bianca Felea, Adela Pop, Ioan Leac, Dina Rujan, Ramona Vidulescu tehnoredactare computerizată

Doina Jurcă, Madiana Mican, Aurica Telcian, Dacian Toduța corectură

Expoziție

Asociația crescătorilor de porumbei și păsări de curte Arad organizează, în perioada 24-27 ianuarie, la Casa de Cultură a Sindicatelor, expoziția de porumbei și păsări de curte. Sunt așteptați toți cei care doresc să ne viziteze, zilnic între orele 9-18.

PREȚUL AURULUI

BANCA NAȚIONALĂ. Pentru gramul de aur de 24 K: prețul cu ridicata - 291.918 lei, iar prețul de achiziție - 262.726 lei. Prețuri înregistrate ieri. **PIAȚA NEAGRĂ. Aur 14 K:** cumpărare - 150.000 lei/g, vânzare - 155.000 lei/g. **Aur 18 K:** cumpărare - 180.000 lei/g, vânzare - 200.000 lei/g.

CURSUL VALUTAR*

VALORI ÎNREGISTRATE IERI, 23 IANUARIE 2002

Denumirea valutei	BNR	BCR		BRD		Banca Transilvania		Banca Agricolă		Bursa neagră	
		C	V	C	V	C	V	C	V	C	V
Euro	28125	27849	28725	27720	28860	28250	29000	28050	28800	28500	29000
Dolar S.U.A.	31735	31850	32200	31700	32300	31900	32120	31720	32300	32000	32200
Marca germană	14380	14239	14686	14173	-	14000	-	-	-	14400	14600
Forint	116	110	120			114	118			117	119

Neprimind răspunsuri la adresele lor

ANGAJAȚII DIN CET CONTINUĂ PROTESTELE

Mâine, la Arad vor veni lideri de sindicat din mai multe termocentrale din țară

Sindicaliștii din CET continuă seria acțiunilor de protest începută în urmă cu aproape două săptămâni. După marșul și mitingul de protest din fața Palatului Administrativ de vineri, 18 ianuarie, angajații Sucursalei Electrocentrale au intrat în grevă japoneză marți, 22 ianuarie.

Ieri dimineață, protestele lor au continuat în curtea instituției, unde s-au adunat salariații. „N-am primit nici un răspuns la adresele trimise de noi la Guvern, Termoelectrica, Primăria Arad, Prefectura Arad. În ceea ce privește continuarea acțiunilor de protest, oamenii au venit cu trei propuneri: să mergem peste primar, să blocăm drumurile sau să nu se intre deloc la muncă", a spus liderul sindicatului, Traian Deliman, în conferința de presă organizată ieri.

S-a hotărât ca astăzi, cel puțin o oră (între 7-8) muncitorii din schimbul de dimineață să nu intre la muncă. Continuitatea activității în CET va fi asigurată de cei din schimbul de noapte, care vor sta mai mult. „Acea faimoasă Hotărâre de Guvern n-a apărut nici acum în Monitorul Oficial. Cred că asta se datorează tot lucrătorilor din CET. Dacă am fi stat cu mâinile în sân, poate azi eram într-o situație în care nu mai puteam face nimic", a adăugat Deliman.

Sindicatul a solicitat Federației Energetica ca vineri, 25 ianuarie, la Arad să aibă loc un **consiliu de urgență** al federației, pentru discutarea și analizarea problemei CET Arad. Vor fi prezenți președintele Federației, Vasile Domokoș și lideri de sindicat din mai multe termocentrale din țară. În funcție de discuțiile purtate în consiliu, se va stabili un nou program de acțiuni de protest, acțiuni care, după spusele lui Deliman, vor depăși Aradul.

„Solicităm o întâlnire cu fiecare consilier local, în prezența presei, pentru a le prezenta ce înseamnă un CET, cum funcționează. Punem de asemenea o întrebare, atât consilierilor, cât și tuturor arădenilor: votează pentru creșterea prețului la gigacalorie sau împotrivă?", a conchis liderul de sindicat.

GERLINDE KNAP

ALEGEREA NOILOR PACHETE DE PROGRAME RCS ISCĂ NEMULȚUMIRI ÎN RÂNDUL ABONAȚILOR

În aceste zile, arădenii stau de dimineața până seara la cozi interminabile pentru a-și plăti abonamentul la cablu-tv.

Pentru cei ce locuiesc la case sau la bloc, dar nu au fost conectați la rețeaua de fibră optică, problema e mai simplă: achită primul pachet de programe, eventual cu HBO în plus. Pentru ceilalți, în marea lor majoritae abonați care stau la bloc, unde RCS a introdus fibră optică, chestiunea se complică.

Oamenii au de ales între patru pachete de programe, fiecare cu un preț diferit. Pentru cine își alege pachetul de programe și plătește până la 31 ianuarie a.c., totul este în regulă. Fie că plătește pe tot anul și beneficiază de reducere, fie că plătește doar pentru o lună.

Nemulțumirile abonaților RCS încep însă din momentul în care nu pot achita până la sfârșitul lunii ianuarie. Aceștia vor fi trecuți automat pe cel mai scump pachet de programe, care este de peste cinci dolari! În cazul în care nu le convine și nu plătesc, vor fi deconectați.

Despre toate acestea, dl. Emilian Pintea, directorul RCS ne-a declarat: „Avem nevoie stringentă să cunoaștem opțiunea oamenilor în ceea ce privește pachetele de programe. Gândiți-vă că, pentru fiecare abonat în parte, trebuie să facem o lucrare de modificare, în funcție de ceea ce a ales. Asta presupune un volum mare de muncă, deplasare de personal etc.

În ceea ce privește abonații care nu vin să plătească și să aleagă până la 31 ianuarie a. c. pachetul de programe, trebuie să ne deplasăm special la el după această dată. De aceea am instituit trecerea abonatului pe pachetul de cinci dolari, altfel ne aflăm în pierdere.

Legat de cozile de la casieriile noastre, vă pot spune că, dacă peste an avem patru ghișee deschise, acum avem 18 ghișee. În plus, programul casieriilor este de 12 ore pe zi."

Dacă, totuși, se va constata că nu toți abonații au reușit să ajungă la rând din cauza înghesuielii, termenul de 31 ianuarie va putea fi prelungit cu câteva zile și în februarie. „Nu e nimic sigur, rămâne de văzut", a conchis dl. Emilian Pintea.

Cozi, de dimineață până-n seară la casieriile „RCS-Intersat" pentru plata abonamentului la cablu TV

NICOLAE OPREAN
Foto: VIOREL MUSCA

O nouă descindere în Piața Soarelui

DIRECTORUL ARTERM SPUNE CĂ LUCRĂTORII NU VOR FI AFECTAȚI

Astăzi, în Piața Soarelui va avea loc o nouă descindere organizată de către Arterm, cu poliția și jandarmii, pentru a-și intra în drepturile de administrare a pieței, conform Hotărârii Consiliului Local.

Doru Câmpan - directorul SC Arterm dorește să infirme zvonul referitor la evacuarea comercianților din piață și să sublinieze faptul că personal nu are nimic, cu nimeni dintre cei implicați. **„Comercianții care își câștigă banii în acest loc nu vor fi dați afară și nici piața nu va fi dărâmată. Din contră, din veniturile care se vor realiza dorim să o modernizăm, să o aducem la un nivel normal pentru secolul XXI. Cât despre supermarchetul care va urma să fie construit , va fi așezat lângă poștă, nu pe locul unde este acum piața", ne mai spune Câmpan.**

N. BODRAN

Infracțiuni!

● S-a întocmit dosar penal lui **Cozan Valentin** (32 ani) din Lunca Ilvei, jud. Bistrița-Năsăud, care a furat de la parterul unui bloc situat în cartierul A. Vlaicu, două căzi de baie. Valoarea prejudiciului se ridică la patru milioane lei. ● Este cercetat în stare de libertate **Alexandru Sabin** (34 ani), din Lipova, care fiind sub influența băuturilor alcoolice a distrus un geam de la barul S. C. Rubin Bar din Lipova. Prejudiciul se ridică la 1.731.000 lei.● În urma acțiunilor de rutină, patrula Poliției i-a depistat și introdus în arest pe: **Tănase Constantin** (55 ani), din Păuliș, condamnat la un an închisoare pentru infracțiunea de vătămare corporală și **Popa Marian** (33 ani), din Răchitoasa, jud. Bacău pentru infracțiunea de furt.

Astăzi esti invitatul nostru la McDonald's

Pentru orice tip de abonament incheiat la Best Sound Magazine primesti **gratuit** un meniu Dublu Cheeseburger la McDonald's

Pentru orice cartelă reincărcabilă Connex Go sau Kamarad, cumpărată de la Best Sound Magazine primesti **gratuit** un suc la McDonald's.

Alcatel OT 303
799.000 Lei**

Siemens A35 - 629.000 Lei**

OFERTA CONNEX

3 luni cu 50% reducere la abonament si cu câte 50 de mesaje Connex Text gratuite nationale* (in primele 3 luni de contract). Poti să optezi pentru noul abonament **CONNEX x2**: pentru numai 7,5$ pe lună, poti suna oricând la două numere favorite, cu doar 1 cent*** pe minut.
In plus ai telefonul Nokia 3310 la doar 55$**
Oferta valabilă până la 15 februarie 2002.

Cartelele SIM reincarcabile Connex GO! si Kamarad costă 7$.
Oferta valabilă până la 31 ianuarie 2002.

* Mesajele SMS gratuite sunt doar mesaje text; cele 50 de mesaje nu includ mesajele la numere speciale cum ar fi 818 (Play) sau 211 (Cost Control);
** Preturile nu includ TVA si sunt valabile doar cu conectare la CONNEX;
In limita stocului disponibil
*** In limita a 200 de minute lunar

BestSound
www.bestsound.ro
Tel: 057/283400

DEALER CONNEX

Str. Lucian Blaga Nr 13 (Vis-a-vis de Comisariat) zilnic intre orele 8-19.

S-A SPÂNZURAT, CU CUREAUA DE LA PANTALONI

Marți-dimineața, Bădău Florin s-a prezentat la postul de Poliție din Vladimirescu, anunțând că tatăl său, **Bădău Gheorghe** (67 ani) s-a spânzurat la domiciliul din satul Horia nr. 600. În urmă cu o zi, Bădău Gh. a mai avut o tentativă de sinucidere, prin electrocutare, însă nu i-a reușit. Marți, acesta s-a spânzurat de creanga unui prun, cu cureaua de la pantaloni. Bădău Gh. avea doi copii, soția îi murise cu ceva vreme în urmă, iar recent sinucigașul a avut câteva probleme medicale.

PE ȘOSELE...

Polițiștii Serviciului circulație l-au depistat pe Mihoc Iulian Matei (33 ani), din Arad, care a condus în municipiu un autoturism neînmatriculat și cu număr fals. ▼ Fiola s-a înverzit la **Popescu Radu** (46 ani), conducând auto AR01MZZ și **Buc Daniel** (19 ani), șofer pe auto AR03ENJ, ambii din Arad.

ȚIGĂRI CONFISCATE

În urma unei acțiuni comune a Inspectoratului Județean al Poliției de Frontieră cu Garda Financiară Arad, pe șoseaua Arad - Nădlac, au fost confiscate 128 de cartușe de țigări Monte Carlo și L&M. Țigările s-au găsit asupra lui **Cotea Gheorghe**, care le achiziționase de la un duty-free din Vama Nădlac, și cu toate că nu erau timbrate, intenționa să le comercializeze în piețele din Arad.

S.A.

APEL UMANITAR

Se solicită în regim de urgență un ajutor umanitar pentru Rață Grațiela, o fetiță de nouă ani ce suferă de encefalopatie infantilă cronică și tetraplegie spastică, ce necesită o intervenție chirurgicală foarte costisitoare.

Fetița este imobilizată la pat, mama sa trebuie să o supravegheze în permanență. Situația financiară a familiei este precară, Grațiela mai are încă trei frați cu vârste cuprinse între 3-12 ani, ce cresc fără tată, întreținuți doar de mama lor.

Donațiile umanitare se pot depune în contul nr. 251101.11-3222006308008 deschis la Banc Post SA., Sucursala Deva, Agenția Petroșani.

În creștere alarmantă

INFRACȚIONALITATEA ÎN RÂNDUL MINORILOR

O problemă gravă care preocupă Inspectoratul de Poliție al Județului Arad este și infracționalitatea în rândul minorilor. Dintr-o analiză făcută de I.P.J Arad rezultă că în anul 2001, în județul Arad, 252 de minori au comis infracțiuni, din care 151 în mediul urban și 131 în cel rural. Pe sexe, din cei 252 de minori 229 sunt băieți și 23 fete. Cei mai mulți dintre tinerii infractori au studii generale - 227 cazuri, 3 sunt absolvenți de liceu, 1 de școală profesională și 21 sunt fără studii.

Minorii care au comis infracțiuni pe raza județului Arad, în 2001, au fost cercetați în stare de libertate (198 cazuri), reținuți și puși apoi în libertate (14 cazuri), arestați cu reținere (20) și arestați fără reținere (20).

Iată care au fost principalele genuri de infracțiuni comise de aceștia: loviri sau alte violențe (2); vătămare corporală (5); violare de domiciliu (8); furt (5); furt calificat (180); tâlhărie (12); înșelăciune (9), distrugere (17); tăinuire (10); distrugerea și semnalizarea falsă (2); fals material în înscrisuri oficiale (4); uz de fals (5); falsul privind identitatea (2); loviri sau lovituri cauzatoare de moarte (1); ultraj (1); dare de mită (1); ultraj contra bunelor moravuri și tulburarea liniștii publice (1); asociere pentru săvârșirea de infracțiuni (1).

Polițiștii au surprins 40 dintre minori în flagrant delict, 70 se află în atenția Poliției iar 11 figurează în evidențe, cu condamnări. Din aceiași analiză se remarcă o creștere îngrijorătoare a infracționalității în rândul minorilor, asta în primul rând din cauza nesupravegherii de către părinți. Culmea este că o parte a infractorilor minori sunt copiii unor persoane cunoscute din județ, care ar fi trebuit să imprime odraslelor o educație pe măsură.

SORIN GHILEA

ANUL 2002 NU VA FI UȘOR PENTRU ROMÂNIA

Creșterea economică a României s-ar putea reduce în acest an și țara ar putea intra în recesiune dacă Guvernul încetează aplicarea reformelor structurale, a declarat, miercuri, la prezentarea raportului "Tranzița-primii zece ani", elaborat de Banca Mondială, directorul acestei instituții pentru România, Ziad Alahdad.

"Situația macroeconomică a României este mult îmbunătățită față de cea înregistrată în 1999, cînd rata inflației era foarte ridicată, rezervele valutare erau reduse, iar sectorul financiar era pe punctul de a intra în criză," a afirmat Alahdad.

Cu toate acestea, anul 2002 nu va fi ușor, a apreciat Alahdad, întrucît Executivul trebuie să continue eforturile pentru atragerea de investiții străine și pentru crearea unui mediu de afaceri transparent și guvernat de principiile liberei concurențe. Oficialul Băncii Mondiale a mai spus că o creștere economică sustenabilă, principala prioritate a Guvernului român, poate fi obținută numai cu condiția continuării reformelor

Ministrul Finanțelor Publice, Mihai Tănăsescu, a declarat că România a început reformele cu întîrziere în comparație cu alte state aflate în tranziție, dar această situație ar putea avea și efecte benefice. "Reversul medaliei este că putem să folosim experiența altor țări. Trebuie să învățăm de la țările din regiune, în special de la Ungaria", a spus ministrul Finanțelor.

CONTROL LA PREFECTURA ARAD

În cursul zilei de ieri, Prefectura Arad a fost vizitată de o comisie de la București, condusă de dl. Marius Opran, secretar de stat în Ministerul Administrației Publice pe relații de integrare europeană (însoțit de câte un reprezentant din Ministerul de Interne și din Ministerul de Externe).

Comisia a evaluat relațiile arădenilor cu administrațiile din țările vecine, cu această ocazie discutându-se și respectarea Memorandumului semnat la Budapesta (pe 22 decembrie) de către premierii României și Ungariei. S-a avut în vedere și funcționarea Birourilor pentru eliberarea legitimațiilor de maghiar, dar în județul Arad - ne-a informat subprefectul Florin Remețan - această activitate se desfășoară doar la sediile UDMR din Arad, Pecica și Chișineu Criș. Comisia s-a întâlnit și cu președintele CJA Caius Parpală, cu primarul Aradului Dorel Popa și cu primarii din Pecica și Chișineu-Criș.

Una peste alta, Prefectura Arad nu a avut probleme deosebite la acest control, Comisia deplasându-se la Oradea.

DORU SINACI

Avertisment hidrologic

CRESC DEBITELE RÂURILOR

Într-o radiogramă a guvernului referitoare la prognoza meteo se prevede în săptămâna 21 - 27 ianuarie o creștere semnificativă a temperaturilor și precipitațiilor, sub formă de ploaie, cu cantități izolate de până la 15 l/mp. În comunicatul transmis de Comisia de apărare împotriva dezastrelor se precizează: **„această situație se va menține pe tot parcursul intervalului când se vor crea condiții pentru creșteri de debite și niveluri mai importante pe unele sectoare de râu chiar cu posibilități de depășire a cotelor de apărare."** De asemenea se vor produce creșteri artificiale de niveluri datorită dislocărilor și îngrămădirilor formațiunilor de gheață.

Deși până în momentul de față în județul Arad nu au fost semnalate nici un fel de probleme, Comisia de apărare împotriva dezastrelor a transmis tuturor comisiilor locale de apărare împotriva dezastrelor din județ ca, în cazul unor fenomene hidrologice periculoase, să fie pregătite să treacă la aplicarea măsurilor prevăzute în planurile de apărare și intervenție la dezastre.

A. B.

Accident pe calea Aurel Vlaicu

Aseară târziu pe calea Aurel Vlaicu, pe direcția Nădlac, a avut loc un spectaculos accident rutier în care au fost implicate autoturismele Renault 25 cu număr de înmatriculare AR-04-BDI și un Cielo cu număr de înmatriculare AR-05-GFD.

Accidentul s-a produs, după cum relatează martorii, din vina șoferului de pe Renault care circula cu o viteză foarte mare. Mașinile au fost grav avariate, iar șoferul de pe Renault a fost accidentat.

B. O.

URMĂRIRE GENERALĂ

Polițiștii arădeni au continuat cercetările în cazul celor trei tineri acuzați de înșelăciune asupra a doi italieni pe calea Aurel Vlaicu. Cel reținut în apartamentul blocului A2 sc. B, Niculescu Mirel, a fost eliberat aseară din arestul Poliției arădene pe motivul că probele prezentate Parchetului în vederea eliberării mandatului de arestare preventive nu au fost relevante.

Șeful Poliției Municipiului Arad, **col. Gheorghe Țica**, împreună cu adj. șefului IPJ Arad, **col. Teodor Pantea** continuând cercetările, au stabilit identitatea celorlalți doi tâlhari care i-au jefuit pe italieni. Aceștia sunt cunoscuți în țară, după cum ne declara col. Gh. Țica, datorită faptului că foloseau înșelăciunea de tip maradona (infractorii cer portmoneul apoi palmează banii din acesta).

Aseară târziu IJP Arad și IGP București au dat în urmărire generală și pe ceilalți doi infractori.

Cercetările continuă.

S.G.

NEBULOASĂ

(Urmare din pagina 1)

În iulie prețul gigacaloriei va crește de la 15,4 USD la 20 USD preț la care se adaugă tarifele de transport distribuție. Adică vreo 700.000 lei. Conform unor studii de fezabilitate Termoelectrica ar trebui să vândă însă energia la cel puțin 27,5 USD adică aproximativ 1.000.000 lei. În fiecare zi compania ar trebui să încaseze 70-80 miliarde lei pentru a funcționa. Abia reușește că colecteze o zecime. Restul e acoperit sub o formă sau alta de stat. Spre exemplu datoriile sunt pur și simplu șterse. În cazul consumului casnic intervin subvențiile care acoperă diferența dintre prețul național de referință și prețul de producție. Din acest an Guvernul acoperă 45% restul de 55 fiind suportat de Primării care pot modifica prețul de referință. Primăriile își vor scoate banii (teoretic) de la bunii platnici, prin majorarea tarifelor. O altă parte va proveni din majorarea impozitelor și taxelor locale. Dar aruncarea poverii restructurării Termoelectrica în curtea Primăriilor nu se oprește aici. Vreo șapte termocentrale, care numai în 2001 au produs pierderi de 20 milioane dolari au fost trecute anul trecut prin ordonanță de urgență la primăriile din localitățile respective. Primăriile care n-au bani nici să-și finalizeze lucrările de investiții începute, care se dau de ceasul morții să pună un leu pentru venitul minim garantat și nu știu cum să asigure plata la subvențiile de căldură fără să-și cocoșeze cetățenii cu taxe, au dat „morții" înapoi. Cui să-i treacă prin cap să se îndatoreze la bănci cu sume ce reprezintă în unele cazuri dublul sau triplul bugetului local doar ca Ministrul Industriei și Resurselor să se poate lăuda în fața FMI, am redus pierderile, sau ca Guvernul să se mândrească: facem și reformă? Iată că acum MIR este în pană de idei și investitori recidivează. Dan Doru Popescu vrea să-și facă planul la reformă aruncând ... 12 termocentrale în curtea primăriilor. Între ele și cea din Arad. În fond de ce să înjure lumea ministerul ori Guvernul când poate și pe altcineva... Dacă executivul nu găsește investitori dispuși să bage bani în reabilitatea și retehnologizarea CET-urilor poate găsesc primarii. Dar cu ce preț? O nebuloasă.

JOI, 24 IANUARIE 2002

TVR 1

7,00 Jurnalul de dimineață
7,30 Strict necesar. Magazin
(●) 8,20 Domnișoara Zorro - s. rel.
9,10 Teatrul Național de Televiziune prezintă: **Detectiv fără voie** - rel.
10,10 Cu ochii'n 4 - rel.
11,10 TVR Iași
12,00 Repere sacre
15,00 Prințul Unirii
15,20 Eveniment
16,00 Convietuiri
16,30 Panorama
17,00 Vino să vezi!
17,45 Pasiuni - s.
18,30 Corect
(●) 18,35 Baywatch Hawaii - s.
19,20 Avanpremieră Știri. Sport
19,35 Becker - s.
20,00 Jurnal. Meteo. Sport
(●) 20,30 Tristan și Isolda - aventuri, Germania/Italia, 1998. Prima parte
22,15 Reflecții rutiere
22,30 Euroatlantica
23,30 Jurnalul de noapte
0,00 Profesioniștii
1,00 Vino să vezi! - rel.
1,45 Jurnal. Meteo. Sport - rel.

TVR 2

7,00 Drumul spre Avonlea - s.rel.
7,45 Poftă bună cu Petrișor!
8,05 Desene animate - rel.
9,25 Gata cu fumurile!
9,30 Călătoria lui Allen Strange - s.
10,00 În plină acțiune - s.
10,45 Tată, am încurcat-o! - s.
11,10 Sport Plus - rel.
12,10 Paradisul de lângă noi - rel.
12,40 Mit și istorie - rel.
13,10 Poftă bună cu Petrișor!
13,25 Știri
13,30 Piramida - rel.
14,00 Desene animate
15,15 Toți, împreună
16,00 Tribuna partidelor parlamentare
16,30 Din coasta Evei
17,30 Afaceri la cheie
17,55 Știri
18,00 Gata cu fumurile!
18,05 Copiii Terrei
19,00 Fețe
19,05 Drumul spre Avonlea - s.
20,00 Tată, am încurcat-o - s. rel.
20,25 Gata cu fumurile!
20,30 Piramida
21,00 Videoclipuri
21,10 În plină acțiune - s. rel.
22,00 Telejurnal
22,30 Willa - dragoste, SUA, 1999
0,00 Copiii Terrei - rel.
0,50 Inima Amsterdamului - rel.

PRO TV

7,00 Bună dimineața!
8,00 Știrile Pro TV - Ziarul dimineții tale
9,00 Tânăr și neliniștit - s. rel.
* .Ro - rel.
10,00 Melrose Place - s.
11,00 Promotor - rel.
11,30 Oxigen - rel.
12,00 Cei mai frumoși ani - s.
13,00 Expertul - s.
(●) 14,00 Viața lui Bruce Lee - f. rel.
16,00 Tânăr și neliniștit - s.
17,00 Știrile PRO TV
17,35 Vremea
17,40 Pro Tv te ascultă ce vezi
17,45 Teo
19,00 Știrile PRO TV
19,50 Sport
19,55 Vremea
(●) 20,00 Aș face orice! - comedie romantică, SUA, 1994
22,00 Știrile PRO TV
22,40 .Ro
(●) 22,45 Instincte criminale - polițist, Canada, 2000
(●) 0,30 În spatele ferestrei - thriller, SUA, 1998
2,00 Fotbal: Meci Divizia Națională - rel.

TV ACASĂ

7,00 Știrile de Acasă - rel.
7,30 La casa de vis - rel.
8,00 Vei fi a mea, Paloma! - s. rel.
9,00 Prima dragoste - s. rel.
10,00 Căsuța poveștilor - desene animate
10,15 Amor de cățel - s. rel.
(●) 11,05 De 3 x femeie - rel.
12,15 Dădaca - s. rel.
12,40 Salome - s. rel.
13,30 Ramona - s. rel.
15,00 Războiul pasiunilor - s.
15,50 Căsuța poveștilor
16,00 Dragoste nebună - s.
17,30 Vei fi a mea, Paloma! - s.
18,30 Știrile de Acasă
19,00 Prima dragoste - s.
20,00 Amor de cățel - s.
(●) 20,50 De 3 x femeie
22,00 Salomé - s.
22,50 Dădaca - s.
23,15 Știrile de Acasă - rel.
23,45 90-60-90 Fotomodele - s.
0,35 Sânge din sângele meu - s.
(●) 1,15 De 3 x femeie - rel.

HBO

8,00 James și pisica uriașă - aventuri, SUA, 1996
9,20 Radio Flyer - dramă, SUA, 1993
11,15 Pasiune în deșert - dramă, SUA, 1998
12,50 Un loc îndepărtat - acțiune, SUA, 1993
14,40 Cinema ● Cinema ● Cinema
15,10 Procesul maimuțelor - dramă, SUA, 1999
17,05 Concert Britney Spears
18,20 Vrei să afli un secret? - thriller, SUA, 2000
20,00 Karaoke - comedie, Canada, 2000
22,00 Sfârșitul aventurii - dramă, SUA, 1999
23,40 Arme și traume - comedie, SUA, 2000
1,20 Iubire înfiorătoare

PRIMA TV

7,00 Impact - rel.
7,30 Real TV - rel.
8,00 Prima Mix!
13,00 Cronica cârcotașilor - rel.
14,00 Desene animate: Rambo
14,30 Exploziv - rel.
15,00 În căutarea dreptății - s. rel.
16,00 Impact
16,30 Vânătoarea comorilor - s.
17,30 M.A.S.H. - s.
18,00 Focus
18,55 Focus special
19,05 Camera de râs
19,30 Real TV
20,00 Cei mai buni dintre cei buni 4 - acțiune, SUA, 1993. Partea a patra
22,00 În căutarea dreptății - s.
23,00 Focus Plus
23,30 M.A.S.H. - s. rel.
0,00 Vânătoarea comorilor - s. rel.
1,00 Camera de râs - rel.

TELE 7 ABC

7,35 Știri
7,50 Muzică
10,00 Tentații - rel.
10,30 Desene animate
11,00 Documentar - rel.
12,00 Apel: Crima - s. rel.
13,00 Muzică
14,00 Trădarea - thriller, SUA, 1995 - rel.
15,40 Documentar - rel.
16,05 As Show - rel.
17,00 Reporter - rel.
18,00 Documentar
18,30 Telejurnal
19,00 Documentar
19,25 Loto. Joker. Pariul Trio
19,35 Masca de argint - aventuri, România, 1985, Cu Florin Piersic
21,35 Apel: Crima - s.
22,30 Reporter
23,00 Loto. Joker. Pariul Trio
23,30 Știri
23,45 Muzică

ANTENA 1 – TV ARAD

6,00 Emisiune în limba germană - rel.
6,30 Știri TVA - rel.
7,00 Observator
7,50 Sport
8,00 Cafeaua cu sare
10,00 Un bărbat pe zi
11,00 Îmbrățișări pătimașe - s.
12,00 Marius Tucă Show
13,00 Știrile amiezii
13,20 Amintirile unui pelerin - s.
14,00 Strict autentic - rel.
16,00 Pactul de stabilitate
16,30 Publicitate, promo
16,45 Știri TVA
17,15 Milagros - s.
19,00 Observator
19,50 Sport
(●) 20,00 Capcanele oceanului - acțiune, SUA, 1991
21,57 Publicitate, Promo
22,00 Marius Tucă Show
23,00 Observator
23,15 Ediția de noapte TVA
23,30 Sport
(●) 23,40 Palais Royale - dramă, SUA
1,30 Observator - rel.
2,30 Amintirile unui pelerin - s. rel.
3,00 Cafeaua cu sare - rel.
5,00 Milagros - rel.

TV RCS

8,30 Cafeaua de dimineață
9,30 Desene animate
10,00 Mistere și farmece - doc.
10,30 Maniac Mansion - s.
11,00 Știrile RCS - rel.
11,45 Luptând pentru un caz - film
13,15 Trei destine - s.
14,00 Știrile RCS - rel.
14,35 Odiseea - film
15,00 Trei destine - s.
15,50 Dedicații muzicale
16,00 Emisiune în limba maghiară
17,00 Cultural - rel.
18,00 Frumusețe și stil - rel.
18,15 Știrile RCS
19,00 La N de paralela 60 - doc.
19,52 Dedicații muzicale
20,00 Viva la Fiesta - divertisment
21,30 Tradiții și folclor
22,00 Știrile RCS
22,35 Singurătate - film
0,00 Erotica

RADIO EUROPA FM (89,3 MHz)

6,00-10,00 Deșteptarea - cu Gabi Dobroiu (7,00 Jurnalul de dimineață); 10,00 Europa Express cu George Zafiu; 13,00 Jurnalul de prânz; 13,30 România în direct cu R. Turcescu; 14,00 Drum cu prioritate cu Radu Constantinescu; 18,00 Jurnalul de seară; 18,30 Interviurile Europa FM; 19,00 Clubul de seară cu Denis Ciulinaru; 22,00 Jurnalul de noapte; 22,30 Infomania cu Dan Goanță; 23,00 Europa lângă tine

RADIO PRO FM (92,1 MHz)

3,00-5,00 MUZICĂ; 5,00-5,30 BULETIN DE ȘTIRI la fiecare sfert de oră; **5,30-7,00 PRO FM PÂNĂ LA UNU** cu Ramon Cotizo; **7,00-10,00 PRO FM PÂNĂ LA UNU** cu Flavius Esnican; **10,00-13,00 PRO FM PÂNĂ LA UNU** cu Mihai Dobrovolschi; **13,00-14,00 13-14 CU ANDREI** cu Andrei Gheorghe; **14,00-17,00 POFTIM PRO FM** cu Cătălin Lăpușcă; **17,00-19,00 PRO FM E AICI** cu Cristi Schnebli; **19,00-22,00 ASCULTĂ-ȚI MUZICA** cu Andi Moisescu; **22,00-23,00 AUTO PRO FM CLUB** cu Dan Vardie; **23,00-2,00 PRO FM BY NIGHT** cu Vlad Craioveanu

RADIO ARAD & RADIO CONTACT (99,1 MHZ)

6,00 Lupta cu somnul; 8,00 Matinal cafe; 10,00 Tovarășii mei; 12,00 Pulsul zilei; 14,00 Radiomagazin Deutsche Welle; 15,00 Muzica așa cum vrei; 17,00 Radio Vocea Speranței; 18,00 Radiomagazin Radio France International; 19,00 Muzica generației în loden; 20,00 Bună seara, Arad!; 21,00 În arșița muzicii; 23,00 Contact FM

RADIO TIMIȘOARA

6,00 Ceasurile dimineții; 8,00 Muzică populară cu dedicații; 9,00 Cânt din suflet; 10,00 De zece ori România; 11,00 Conexiuni muzicale; 12,00 Miez de zi la polul vest; 13,00 Emisiune în lb. germană; 14,00 Emisiune în lb. maghiară; 15,00 Emisiune în lb. sârbă; 16,00 Actualitatea în 60 de minute; 17,00 Carusel cultural; 18,00 Actualitatea radio; 18,05 Un răspuns pentru fiecare; 19,00 Radiojurnal; 19,15 Vârful de lance; 20,05 Școala pământului; 20,50 Călătorie în lumea poveștilor; 21,00 Curierul de seară. Știri: 6,00; 7,50; 11,00; 12,50; 17,00; 21,00. **Radio Jurnal:** 7,00; 16,00; 19,00.

RADIO SEBIS

6,00-9,00 Cronica cârcotașilor - (p)
9,00-10,00 Precinie, precinie - muzică populară
10,00-12,00 Cafeaua de zece
12,00-15,00 21 Expres
15,00-16,00 Bună ziua oameni buni - muzică populară
16,00-19,00 Magazin 21
19,00-20,00 Sus, paharul, fiecare - muzică populară
20,00-22,00 E seara ta!
20,30-21,00 Cu alți ochi
22,00-23,00 Lecții particulare - (p)
23,00-6,00 21 Night Hits - (p)
Știri: 6,00; 7,00; 9,00; 11,00; 15,00. Jurnale: 8,00; 13,00; 18,00.

Redacția Adevărul nu își asumă răspunderea pentru modificările ulterioare intervenite în programele Radio - TV

Consilierii municipali și județeni ai PD trebuie să aleagă până vineri:

CONSILIILE DE ADMINISTRAȚIE SAU PARTIDUL!

Partidul Democrat, prin președintele Traian Băsescu, le-a cerut membrilor de partid din teritoriu să aplice încă de pe acum prevederile Legii Administrației Publice Locale, în special capitolul care se referă la incompatibilitățile aleșilor locali. Aceștia nu vor mai avea dreptul să se afle în relații de afaceri cu instituțiile subordonate consiliilor din care fac parte și nu vor mai putea să facă parte din Consiliile de Administrație sau Adunările Generale ale Acționarilor acestor instituții.

La discuțiile avute marți în cadrul Colegiului Director al PD Arad, democrații au spus că totul este OK în ceea ce privește relațiile de afaceri cu instituțiile din subordine. Singurul caz mai delicat este cel al lui Ioan Căucean, pentru că Regia Județeană de Drumuri cumpără piatră de la cariera acestuia. Democrații au considerat însă că, din moment ce acesta nu participă la nici un fel de licitație, nu este nici o problemă. De altfel, cariera lui Ioan Căucean este singura din județ care asigură piatră la anumiți parametri și, în plus, este preferabilă și din considerente de așezare în județ.

Problemele au apărut însă la discutarea membrilor în CA și AGA ale Consiliului Județean și ale celui Local Municipal. Democrații au intenționat să ceară conducerii de la București o analiză specială pentru a analiza situația de la Arad. Se știe că în Arad, membrii CA și AGA ai instituțiilor subordonate CJA și CLM sunt doar consilierii aleși. Renunțarea la calitatea de membri CA și AGA ar însemna și renunțarea la influența PD în cadrul instituțiilor descentralizate (de exemplu, numirea directorilor) și implicit în luarea unor decizii foarte importante pentru județ și oraș.

Cereri pentru un statut special au venit însă de la foarte multe filiale județene, așa că li s-a sugerat tuturor să nu formuleze astfel de cereri. În aceste condiții, consilierii județeni și municipali ai PD Arad trebuie să hotărască, din spusele președintelui Gheorghe Seculici, dacă rămân membri în CA și AGA sau consilieri până vineri, 25 ianuarie. Asta în cazul în care rămân în partid. Cel mai probabil însă, aceștia vor opta pentru calitatea de consilier, pentru că în absența acestuia, locul în CA sau AGA devine foarte nesigur ...

FLAVIUS GHENDER

Până la numirea noului prefect,

FLORIN REMEȚAN SE SIMTE BINE ÎN ACEASTĂ FUNCȚIE

După eliberarea din funcție a prefectului Gheorghe Pele, subprefectul Florin Remețan a fost mandatat din partea Guvernului să gestioneze problemele curente ale Prefecturii Arad, până la numirea noului prefect.

Dorind să aflăm cum se descurcă în această inedită situație (de prefect și subprefect), l-am contactat pe dl. Florin Remețan, care ne-a declarat următoarele: **„Desigur, este un volum de muncă mult mai mare, dar fac față împrejurărilor. Au existat în această perioadă și probleme deosebite, de ordin sindical. Mă refer la mișcările sindicale de la „ARIS", în urma întreruperii alimentării cu energie electrică și la cele de la CET, legate mai mult de apariția unor neînțelegeri. În cazul „ARIS" am intervenit pentru realimentarea cu energie electrică a întreprinderii și țin legătura zilnic cu Guvernul în acest sens. Astfel, conflictul s-a stins și a fost gestionat corect. În cazul CET-ului, există o comisie tehnică din partea Primăriei, coordonată de către viceprimarul Emanoil Voicu și membrii de sindicat de aici au fost corect informați și nu trebuie să se teamă pentru viitorul lor.**

În rest, am convocat Comisia Județeană de Apărare împotriva dezastrelor pentru a preîntâmpina eventualele creșteri de debite care pot genera inundații, cu o atenție deosebită în bazinul Crișurilor (Mureșul este încă sub cota de alarmă). Am avizat Consiliile locale din zonă să-și facă datoria, să preîntâmpine colmatarea văilor și să nu aștepte să vină cineva de la județ să le facă treaba. În acest sens, dacă voi constata nereguli, sunt dispus să aplic legea până la ultimele ei limite."

DORU SINACI

FOȘTII ApR-IȘTI ȘI-AU DESEMNAT OAMENII PE FUNCȚII

În urma fuziunii cu Partidul Național Liberal, foștii membri ApR au primit șapte funcții de conducere în noua structură politică: patru funcții în conducerea organizației județene PNL și trei în conducerea organizației municipale.

Din surse autorizate, astăzi vă putem informa despre repartizarea nominală a foștilor lideri ApR pe posturile amintite mai sus. Astfel, Gavril Popescu, Corneliu Pădureanu și Ștefan Tabuia vor deține funcția de vicepreședinte la organizația județeană PNL, iar Corneliu Oprea o va îndeplini pe cea de secretar. La organizația municipală PNL–Gheorghe Schill și Adrian Țolea devin vicepreședinți, iar Gheorghe Săcui - secretar.

Altfel spus, din acest moment ApR Arad își încetează efectiv activitatea. Din câte ne-a informat președintele PNL, Titus Ghiorghiof, sediul fostului ApR va fi repartizat organizațiilor municipală și de tineret PNL.

DORU SINACI

PARTIDA ROMILOR ARAD PARTICIPĂ LA „DEGUSTAREA CÂRNAȚILOR BĂNĂȚENEȘTI"

Astăzi, la Timișoara, se desfășoară festivalul „Degustarea cârnaților bănățenești", organizat de către Forumul Democratic German. La festival participă reprezentanți ai tuturor minorităților din mai multe județe. Partida Romilor Arad se va prezenta cu o delegație alcătuită din romi de toate vârstele, îmbrăcați în costume tradiționale țigănești. Spre delectarea participanților, romii arădeni vor „distribui" plăcinte cu dovleac și cu varză. Constantin Stan, președintele organizației municipale Arad a Partidei Romilor și consilier pe probleme ale minorităților la Primăria Arad, ne-a informat că festivalul are loc la sala Adam Müller Guttenbrunn, iar delegația arădeană are programată plecarea spre Timișoara la ora 10,00.

T. S.

Avatarurile privatizării în România

„SE CUMPĂRĂ PACEA SOCIALĂ CU PROMISIUNI ȘI CU FUGA DE PRIVATIZARE REALĂ"

Interviu cu d-l IOAN MĂINESCU, acționar principal al Întreprinderii „Victoria"

Problema fundamentală - organizarea muncii

– D-le Mâinescu, sunteți printre puținii oameni de afaceri care încearcă să facă și producție în România. În ce măsură reușiți acest lucru?

– Mai sunt și alții care încearcă să facă ceva în domeniul producției de bunuri materiale. Dacă am reușit să fac ceva, am reușit prin eforturi extraordinare și eu zic că **problema fundamentală este organizarea muncii.** Aici, la „Victoria" am avut probleme deosebite. Am moștenit o situație foarte grea. S-au acumulat datorii de 45 miliarde de lei pe care a trebuit să le achităm. La ora actuală, fabrica a plătit în totalitate datoriile. Avem un capital de lucru destul de bun și sper ca în continuare să creștem producția.

– Cum ați plătit datoriile? În mod eșalonat?

– Nu, le-am plătit la zi. Doar la șomaj au fost eșalonate.

– Dacă ne referim la privatizare, un domeniu în suferință în România, o mare problemă o constituie datoriile pe care le au întreprinderile. Care este opinia dvs. în legătură cu aceste datorii?

Datoriile - o piedică în calea privatizării

– Aici guvernul ar trebui să pună cu totul altfel problema. Și iau ca exemplu „Victoria". Dacă guvernul venea și ne spunea că ne anulează toate datoriile, cu condiția să ne plătim toate obligațiile la timp, dar și condiția să crească producția și să se creeze noi locuri de muncă, noi am fi putut crea cel puțin o sută de locuri de muncă, cu banii cu care am plătit datoriile. Puteam face o dotare tehnologică de vârf, cu care ar fi crescut productivitatea, dar și calitatea produselor. Practic, am aruncat banii pe geam, pentru că nivelul de trai al oamenilor n-a crescut. Banii au intrat la buget și dumneavoastră știți că cel mai prost administrator este statul, iar acești bani nu se regăsesc nicăieri.

– Cum și cine credeți că ar putea promova ideea stingerii datoriilor întreprinderilor în curs de privatizare?

– Să luăm, de pildă, **„Arisul"**. Dacă guvernul ar zice că de mâine „Arisul" nu mai are nici o datorie și singura obligație să fie plata la zi a obligațiilor, dar și crearea a încă 2000 locuri de muncă - ceea ce este posibil - lucrurile ar fi în regulă. „Arisul" trebuie preluat fără datorii, dar și cu condiția ca în cinci ani, să zicem, să fie investite acolo 100 milioane de dolari. Dar, am spus, Arisul trebuie preluat fără datorii, pentru că la „Aris" e nevoie de un capital de lucru de minim 15-20 miliarde lei pe lună.

Se semnează contracte și nu se respectă

– Sunteți unul dintre cei care a vrut să preia „Arisul" împreună cu o firmă din Germania.

– Sunt interesat și la ora actuală, dar nu cu datorii. Am tatonat terenul și așteptăm răspunsul Ministerului de Finanțe. Dacă răspunsul va fi favorabil, suntem dispuși să intrăm în această afacere.

– Ce a reieșit din discuțiile pe care le-ați avut cu reprezentanții APAPS?

– Au zis că vor analiza problema, dar noi nu vrem să pățim așa cum au pățit americanii la Reșița. Au avut o înțelegere cu partea română, dar pe urmă li s-au blocat banii. Fostul guvern a promis că se iartă datoriile combinatului. Americanii au venit cu cinci milioane de dolari care au dispărut fiind băgați la datorii. Americanii au fost mințiți, și de aci scandalul.

– Dar nu se semnează un contract care trebuie respectat?

– Se semnează contract, dar nu se respectă.

– E posibil așa ceva?

– Devreme ce se întâmplă, e posibil. Nici la Reșița nu s-a respectat.

– Dar mai e și justiție!

– Ca să ajungi în justiție nu e nici o afacere. Se pierd doi, trei, patru ani, iar noi n-avem timp să-i pierdem în justiție.

– Și atunci cum se poate rezolva problema. Pentru că, de fapt, problema aceasta este cea a privatizării.

– Până nu se vor anula datoriile unității respective și nu se va face o analiză economică a unității respective, fără influențe de natură politică, nu se va realiza nimic. În plus, partenerul trebuie să vină cu garanții.

Profitul se reinvestește, nu se discută

– Cum stă „Victoria" la ora actuală?

– Vă dau câteva cifre. La sfârșitul anului 1999, fabrica avea o producție de 9,8 miliarde. Am închis anul '99 cu o datorie de 18,9 miliarde. O pierdere dublă față de producție. În 2000 am reușit să realizăm o producție de 15 miliarde. În tot acest timp am plătit o mare parte din datoriile pe care le-a avut **„Victoria"**. Dar am avut și un profit de 459 milioane. Dar a fost profit. În 2001 am reușit o producție de 32 miliarde, cu un profit de 7 miliarde. Nu mai avem datorii. În 2002 sperăm că ajungem la o producție de 55 miliarde.

– Ce faceți cu profitul?

– Profitul se reinvestește, nu se discută. Evident, o parte merge la salarii. Dar în doi-trei ani trebuie să ajungem la nivelul de dotare occidentală, așa că reinvestim profitul. Dotarea e necesară. Dacă nu vom retehnologiza, doar cu forța de muncă nu vom putea să negociem și alte contracte. La noi, în România, se mizează mult pe forța de muncă ieftină. Eu vreau să mă bazez pe tehnologia avansată. În altă ordine de idei, guvernanții ar trebui să mai reducă din impozite și asta s-ar regăsi în salariul angajatului. În felul acesta angajatorul ar face eforturi mai mici, iar angajatul ar fi mai mulțumit.

– Aveți probleme cu sindicaliștii?

– Nu avem și sper să nici nu avem. Noi am făcut în noiembrie o creștere de 18%. Dăm tichetele de masă. Vom mai face o mărire de salarii în luna aprilie de cca 15%, iar în noiembrie, iarăși o mărire de 15%. Dacă inflația se menține la 20%, așa cum a fost ea prognozată, înseamnă că noi dăm 10% creștere peste inflație.

– Care credeți că este piedica cea mai mare în calea unei privatizări reale?

– Am mai spus: datoriile pe care le au unitățile economice față de buget și față de furnizori. Dacă iei o unitate moartă, eforturile sunt atât de mari încât cu greu poți să realizezi performanțe.

– Cu câte țări aveți contracte?

– La ora actuală lucrăm cu Germania, Danemarca, Anglia, Cehia, Ungaria. Preconizăm, relații cu Statele Unite, Canada. Produsele noastre sunt bine plătite și de înaltă tehnicitate. Țelul nostru este să lucrăm cu tehnologii de vârf. Anul acesta și anul viitor vor fi anii investițiilor. De abia după aceea putem vorbi despre producții de export de nivelul milioanelor de dolari.

– Sunteți managerul „Victoriei". Din câte știu eu, lucrați de dimineața devreme până noaptea târziu. Vreți să știți absolut totul. Nu credeți că ar trebui să delegați sarcinile și altora?

– Sarcinile sunt delegate, dar este obligatoriu să cunoști fiecare loc de muncă pentru a putea lua decizii. Dacă nu cunoști partea economică, nu poți face producție. Și invers. Eu controlez la sânge partea economică.

Guvernul mai mult mimează reforma

– Poate fi mulțumitor ce a făcut până acum actualul guvern în domeniul privatizării?

– În mod cert, nu. Uniunea Europeană nu-ți cere decât lucrurile pe care trebuie să le faci. Trebuie să aducem legislația la nivelul UE, să aducem comportamentul nostru la un anume standard de civilizație. Grav este că, la ora actuală, guvernul mai mult mimează reforma. Guvernul ar fi trebuit să sprijine mult mai mult privatizarea. Să nu ne fie frică să privatizăm, chiar cu bani puțini. Este important să gândim în felul următor: dacă o unitate privatizată nu mai face pierderi și își plătește toate obligațiile față de stat, se cheamă că acea unitate a devenit profitabilă pentru societate și nu mai fură din bugetul statului. Din contră, dă bani la buget. Unitatea nu mai este un parazit pe banii contribuabililor. Numai că la noi se cumpără pacea socială cu tot felul de promisiuni, dar mai ales cu fuga de privatizare reală.

I. IERCAN

Foto: ȘT. MATYAȘ

Delegație din Republica Moldova - în vizită la Arad

O delegație din Republica Moldova, formată din șapte reprezentanți ai Consiliilor Județene Kahul, Tighina și Edineț, însoțită de un reprezentant al Guvernului moldovenesc și-a început, ieri, vizita la Arad. Timp de cinci zile, oaspeții se vor informa despre dezvoltarea regională, întrucât județele din care provin fac parte din Euroregiunile Prutului de Sus și Dunării de Jos.

În cursul dimineții de ieri, delegația s-a întâlnit cu reprezentanții Agenției Regionale de Dezvoltare Arad, după care a urmat o deplasare la Timișoara unde au participat la o discuție cu membri ai Agenției V Vest.

Astăzi, programul continuă cu o prezentare a Zonei Libere Curtici și o masă rotundă la Camera de Comerț și Industrie Arad. Vineri, fiecare membru al delegației se va întâlni cu omologul său din cadrul CJA și cu cei doi vicepreședinți. Vizita se va încheia cu participarea românilor moldoveni la obișnuitul bal al românilor din Ungaria, organizat anual la Gyula. **„Ne bucurăm că avem ocazia să adunăm la un loc români care trăiesc pe meleaguri diferite. Este o bună ocazie de a ne cunoaște mai bine și de a afla mai multe despre problemele celor de un neam cu noi"** a apreciat Mihaela Stănescu, director al Direcției de Integrare Europeană din cadrul CJA. La încheierea vizitei, membrii delegației se vor întâlni cu reprezentanții mass-media într-o conferință de presă.

SORINA AMBRUȘ

Foto: AL. MARIANUȚ

Localnici din zona frontierei - în cârdășie cu transfugii

Pe parcursul anului 2001, cadrele Inspectoratului Poliției de Frontieră Arad s-au confruntat cu o creștere însemnată a ratei criminalității transfrontaliere, faptele fiind comise de cetățeni români și străini, care au acționat atât prin punctele de frontieră deschise traficului de călători și marfă, cât și prin zona de la frontiera verde.

Migrația ilegală a cunoscut o creștere însemnată, menținându-se active direcțiile de pază: ● Arad - Pecica - Nădlac; ● Arad - Șeitin - Nădlac; ● Arad - Șofronea - Curtici; ● Arad - Pecica - Pereg.

Pe aceste direcții, au acționat în tentativă de trecere frauduloasă a frontierei 491 persoane, organizate în grupuri sau izolat, în special cetățeni afro-asiatici și moldoveni care au intrat în țară în mod legal sau ilegal și au ajuns în zona de competență prin intermediul unor călăuze, organizatori de grupuri sau transportatori, localnici și din județele limitrofe.

Referitor la tentativă și trecere frauduloasă a frontierei au fost 183 evenimente cu 491 persoane implicate din care 287 români și 204 străini. În aceste cauze au fost cercetate 23 călăuze, din care 18 în stare de arest preventiv.

● Cu toate că dispozitivele de pază au fost eșalonate, în adâncimea raioanelor, prin planificarea posturilor de control mobile pe principalele căi de comunicații, care duc spre frontieră, și reușindu-se închiderea parțială a accesului spre frontiera verde, **au avut loc mai multe evenimente negative concretizate în trecerea unor grupuri de infractori peste frontieră, în special a celor care au fost călăuzite de localnici, buni cunoscători ai terenului și uneori a dispozitivului de pază.** Cele mai multe cazuri s-au înregistrat în zona de responsabilitate a sectoarelor Nădlac, Pecica și Curtici. La aceste sectoare s-au luat măsuri de schimbare a conducerii și de reorganizare a dispozitivelor de pază.

„Ca urmare a luării acestor măsuri, la Sectorul Poliției de Frontieră Nădlac, în luna noiembrie 2001, noua comandă a realizat reținerea a 33 de persoane în 12 evenimente, reușind să treacă, în mod fraudulos, o singură persoană", informează mr. Constantin Daminescu, inspectorul șef al Inspectoratului județean a poliției de frontieră.

Principalele cauze și neajunsuri care au dus la producerea acestor evenimente negative au fost:

● creșterea numărului de rețele de călăuze formate din cetățeni români care domiciliază în localitățile de frontieră și au legături infracționale cu organizatorii de grupuri, transportatori și călăuze;

● creșterea numărului de cetățeni străini, în special asiatici, din zonele de conflict (Afganistan, Irak, Iran), care intenționează să ajungă ilegal în occident.

Opinia personală

Omul anului 2001 este ... o femeie

Aud că diverse instituții și partide politice din Arad premiază persoane care s-au remarcat în diferite domenii de activitate. Până acum nu am auzit ca printre aceste persoane să se regăsească și rectorul Universității **„Aurel Vlaicu"**, d-na Lizica Mihuț.

Nu știu care au fost criteriile care au dus la alegerea unora sau altora dintre persoanele care au cucerit premiile puse în joc. Știu însă un lucru și anume: între aceste criterii, pe primul loc ar trebui să fie performanța. Și dacă ținem seamă de acest criteriu, și ar trebui să ținem seama, nimeni nu se poate lăuda în Arad cu o performanță mai mare și mai vizibilă decât Lizica Mihuț. Nota bene: în Arad este vorba ce face omul pentru cetate, nu pentru sine.

Într-un oraș în care fiecare încearcă să tragă spuza pe turta proprie, într-un oraș în care personalitățile - și nu peanoanele - se pot număra pe degetele de la o singură mână, într-un oraș care rămâne mai departe impregnat de un iz muncitoresc, Lizica Mihuț, se zbate și reușește să scoată viața universitară din anonimatul provincial. Ce a fost Aurel Ardelean pentru anii 90 este Lizica Mihuț pentru Aradul universitar al începutului de mileniu. O universitate - și am numit Universitatea „Aurel Vlaicu" - care se târa cu greutate prin peisajul universitar românesc, a devenit sub conducerea noului rector o instituție respectată și respectabilă.

Nu o să înșir succesele Universității „Aurel Vlaicu" acum și aici, chiar dacă aceste succese sunt legate de numele d-nei Lizica Mihuț, pe care încerc să o celebrez în aceste rânduri.

Ceea ce vreau să semnalez este faptul că nu știm să-i apreciem pe cei care merită să fie apreciați. Ne împiedică prostia, invidia, necunoașterea și, cel mai adesea, interesele. Personale sau de clan. Ca să nu spun că nu de puține ori unor oameni ca Lizica Mihuț li se mai pun și bețe-n roate. Nu știu dacă d-na rector simte în mod acut că succesele sale trebuie să se materializeze în niște premii care de cele mai multe ori sunt simbolice. Dar trebuie să spunem că, în calitate de cetățeni ai Aradului, nu trebuie să ne fie indiferent dacă îi vedem promovați pe **„nătărăi"** chiar dacă aceștia au o **„stea în frunte"**. Cutuma promovării mediocrităților și, nu de puține ori, a proștilor în frunte nu e nouă. O semnala și Eminescu mai ieri. Au, probabil, mediocritățile și nulitățile un sistem bine pus la punct care funcționează constant și ireproșabil, altfel nu se explică cum îi vedem mereu în locurile din față. Ce-i drept, acest lucru se întâmplă cu largul nostru concurs. De ce? Pentru că stabilim criterii care promovează mai degrabă mediocritățile. În speță, mediocritatea agresivă, care intimidează și astfel se impune.

Aș avea multe argumente pentru a afirma cu certitudine că Lizica Mihuț este nu doar femeia anului 2001, ci **personalitatea anului 2001 în Arad**. Și, cunoscându-i și proiectele pentru 2002, sunt aproape convins că va rămâne și în anul 2002 personalitatea numărul unu a Aradului. Fac această afirmație și ca o provocare la adresa altor cetățeni ai Aradului care au tot felul de veleități, nesusținute, din păcate pentru ei, și de performanțe. Și care vor rămâne simpli cetățeni pentru că o personalitate se construiește și se sprijină prin performanțe și valoare.

Lizica Mihuț a făcut dovada performanței și a valorii. Sunt convins că va continua să lupte pentru universitatea al cărei rector este fără să aștepte laudele deșarte și de multe ori nesincere ale semenilor. Repet, ca să fiu bine înțeles. Rectorul Lizica Mihuț nu este doar cea mai bună în domeniul învățământului sau, dacă o luăm pe sexe, femeia anului. Lizica Mihuț, în opinia mea - și spuneam că am suficiente argumente pentru demonstrație -, este personalitatea Aradului în anul 2001. Altfel spus, omul anului 2001. Și este cu atât mai meritoriu, cu cât performanța ei se înscrie într-un domeniu atât de necesar Aradului: cultura și educația.

I. IERCAN

Universitatea de Vest „Vasile Goldiș"

A început acțiunea de orientare școlară

Ieri, conducerea Universității de Vest „Vasile Goldiș", reprezentată de **prof. univ. dr. Aurel Ardelean**, rectorul Universității, de decanii facultăților, de directorii diferitelor departamente academice, a organizat o conferință de presă. Subiectul de cel mai larg interes a fost admiterea în anul universitar 2002-2003, dar s-au atins și alte chestiuni de ultimă oră.

Sesiunea de iarnă

Studenții de la „V. Goldiș" vor începe sesiunea în 27 ianuarie și o încheie în 23 februarie, atât cei de la zi, cât și cei de la frecvență redusă. În acest scop, Senatul Universității a completat fondul de carte cu 400.000 de titluri, a pregătit peste 500 de locuri în sălile de lectură, bibliotecile fiind deschise de la ora 8 la ora 21.

Admiterea 2002

Prima sesiune de admitere se va desfășura în data de 27 iulie 2002. Admiterea se face pe baza mediei de la bacalaureat și a notelor din liceu la disciplinele din profilul specializării pentru care optează candidatul. În premieră, pentru cei interesați, s-a deschis Centrul de Informare, în Complexul Universitar Zărandul. Tot în premieră, candidații se pot înscrie și pe Internet.

Noi specializări

Pentru anul academic 2002-2003, oferta Universității este completată de noi specializări.

■ Drept Comunitar - în cadrul Facultății de Drept

■ Medicină generală în limba engleză (pentru studenții străini)

■ Colegiul Sanitar pentru Moașe

■ Ecologie și protecția mediului - în cadrul Facultății de Biologie

■ Informatică Industrială - în cadrul Facultății de Informatică

■ Colegiul Universitar Agricol - Clinică și Farmacie Veterinară

■ Cinegetică (vânătoare) - în cadrul Colegiului de Silvicultură

În cadrul **școlii postliceale** vor funcționa specializările: agent vamal, asistent farmacie, agent turism - ghid, secretar birotică, analist - programator, tehnician aparatură medicală, agent gestiune financiar - contabilă, detectiv, tehnician cadastru.

Începând din 21 ianuarie 2002, în incinta Facultății de educație fizică și sport (str. Praporgescu, nr. 1-3) s-a deschis CABINETUL MEDICAL al Universității de Vest „Vasile Goldiș" Arad, care va funcționa de luni până vineri, între orele 9-16. Cabinetul asigură asistența medicală gratuită pentru studenții Universității „Vasile Goldiș", consultațiile fiind oferite de dr. Radu Brașoveanu. De asemenea, cabinetul oferă rețete gratuite și compensate pentru studenți.

Foto: AL. MARIANUȚ

Noi apariții editoriale

La Editura „Vasile Goldiș University Press", au apărut cărțile **„Ecologie umană"**, semnată de profesorii Viorel Soran, Ioan Puia, Aurel Ardelean și Corneliu Maior (primul tratat de ecologie umană din țară) și **„Curriculum Universitar 2001-2002"**, o sinteză a muncii științifice a universității în ultimul an. La Universitatea din Padova, Departamentul de Studii Internaționale, a apărut de curând cartea **„Curs de perfecționare privind cooperarea și dezvoltarea internațională"**, ca urmare a proiectului inițiat de Universitatea de Vest „Vasile Goldiș" din Arad și partenerul universitar din Padova. Cartea subliniază calitatea implicării universității în proiectul de dezvoltare regională și dorința partenerilor universitari italieni de a continua colaborarea cu instituția arădeană.

Lansare de carte

În 14 februarie 2002, la ora 12,00, la sediul Bibliotecii Centrale Universitare, va avea loc lansarea cărții lui **Barutu Arghezi - „Înaintea uitării"**, în prezența autorului.

Pentru a stimula activitatea cadrelor didactice tinere, Universitatea va acorda preparatorilor și asistenților universitari tichete de masă.

CĂTĂLINA LATU

Recompensă

Cetățeanului autralian, domiciliat în Brisbane, Schhiller Alexander, i s-a furat, în zona 300 Micălaca, pe șoseaua ce duce spre Timișoara, o geantă cu cadouri, acte și 9000 dolari singaporezi. Celui care găsește geanta cu actele banii și cadourile se oferă recompensă 5000 mărci.

Adresa: Email:
alexschiller@ hotmail.com sau la Poliția Arad.

ADRIAN NĂSTASE: „Ne preocupă finalizarea procesului de restituire a pădurilor"

Recent, silvicultorii din România și-au prezentat bilanțul de pe 2001. Raportul de activitate a fost citit în fața primului ministru Adrian Năstase, a ministrului Agriculturii, Alimentației și Pădurilor (Ilie Sârbu) și a celui de Interne (Ioan Rus).

După ce reprezentanții Regiei Naționale a Pădurilor au arătat modul în care s-au administrat pădurile, stadiul procesului de retrocedare a acestora și obiectivele pentru perioada ce urmează, a luat cuvântul premierul.

Adrian Năstase a arătat clar că: „Statul are interes pentru respectarea proprietății, dar și pentru păstrarea pădurilor. În acest scop ne preocupă finalizarea procesului de restituire a pădurilor către foștii proprietari și, apoi, să fie respectat regimul silvic de exploatare".

Șeful Guvernului a specificat să se pună accentul și pe valorificarea judicioasă a fructelor de pădure, ciupercilor comestibile și vânatului.

În plus, Adrian Năstase a atenționat că trebuie luate măsuri drastice pentru combaterea corupției din sector, în acest sens fiind chemate să se implice serios atât Ministerul Agriculturii cât și cel de Interne.

N. O.

ALARMĂ LA MEDICII DE FAMILIE, DAR MAI ALES LA PACIENȚI!

● Toată lumea trebuie să-și verifice statutul de asigurat

Conform unor date ale Casei județene de Asigurări de Sănătate (CAS), peste 90.000 de arădeni sunt neasigurați. Adică un sfert din populația județului. O cifră alarmantă care ar trebui să ne dea de gândit și să ne determine să luăm atitudine.

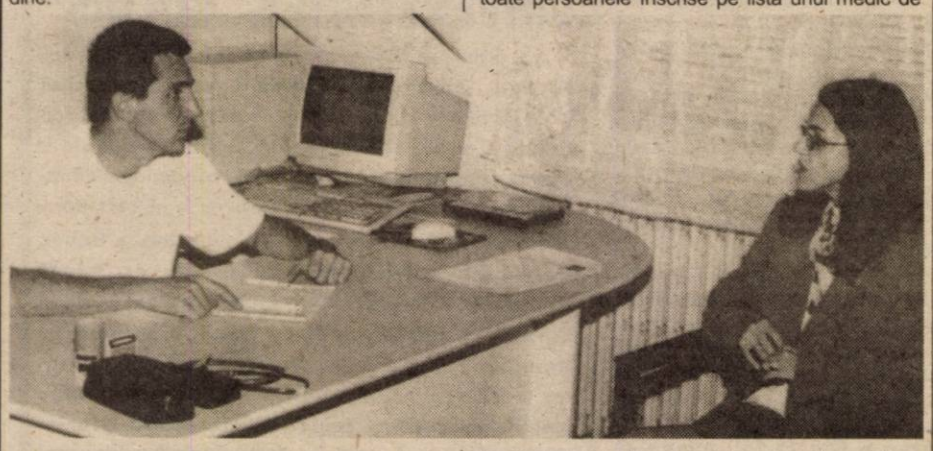

ASIGURAT... NEASIGURAT

După ce a descoperit situația, CAS este prima instituție care a luat măsuri pentru remedierea ei. În ultima perioadă de timp, ea a atras atenția angajatorilor să prezinte situația actualizată a propriilor angajați. **„Mulți dintre angajatori au făcut plățile, au depus declarațiile, dar nu au individualizat plata pe cod numeric, nu au adus discheta cu lista persoanelor asigurate. Din acest motiv, angajații lor figurează la noi ca persoane neasigurate"** – explică **Florin Farcaș**, purtător de cuvânt al CAS Arad. **„Angajații trebuie să știe că, dacă pe fluturașul ce îl primesc la salariu scrie că li s-a reținut 7% pentru sănătate, asta nu înseamnă automat că sunt asigurați. Ei trebuie să verifice acest lucru"** – spune **dr. Nicolae Nedea**, președintele Asociației Medicilor de Familie din județul Arad (AMFA). În acest sens, AMFA i-a invitat, prin presă, pe toți locuitorii județului la cabinetele medicilor de familie pentru a-și clarifica statutul de persoană asigurată sau neasigurată medical. Cei mai interesați să rezolve această problemă ar trebui însă, să fie arădenii înscriși pe listele unui medic de familie.

DE URGENȚĂ, LA DOCTOR!

Fiecare locuitor al Aradului (mai puțin copiii și pensionarii de vârstă) au obligația de a lua legătura, în aceste zile, cu medicul de familie. **Nimeni nu poate avea certitudinea că nu are probleme în ceea ce privește calitatea sa de asigurat.** Acest lucru trebuie verificat la doctor. De aceea, ● toate persoanele înscrise pe lista unui medic de familie trebuie să se prezinte cât mai repede la cabinet sau să ia legătura telefonic cu doctorul; ● pensionarii de boală sunt rugați să aducă în cel mai scurt timp o copie xerox a deciziei de pensionare; ● persoanele care și-au schimbat statutul de asigurat (exemple: din studenți au devenit angajați, din angajați au devenit pensionari sau șomeri etc.) sunt obligate să anunțe medicul de familie; ● orice schimbare de domiciliu sau număr de telefon trebuie comunicate medicului de familie; ● persoanele peste 30 de ani trebuie să cunoască faptul că cel puțin o dată pe an trebuie să se prezinte la doctor pentru a fi consultate și investigate paraclinic. Persoanele între 7-30 de ani vor fi investigate o dată la doi ani, acest bilanț fiind important pentru prevenirea îmbolnăvirilor; ● pacienții care, din momentul înscrierii, nu s-au mai prezentat la medicul de familie trebuie să ia de urgență legătura cu acesta, cel puțin telefonic.

RISCURILE PACIENTULUI INDISCIPLINAT

Care sunt problemele pe care le riscă arădeanul ce nu-și verifică la medicul de familie statutul de asigurat? Se poate trezi în situația de a i se cere bani pentru o simplă consultație, pentru analize sau investigații medicale, nu mai are dreptul la rețete compensate sau gratuite, nu beneficiază de gratuitate în caz de spitalizare etc. **„Părerea mea este că oamenii nu realizează seriozitatea problemei. Dacă până acum orice pacient înscris pe listă venea la medic și era tratat ca asigurat, fără a se pune problema dacă și-a plătit sau nu contribuția la fondul asigurărilor de sănătate, începând de la 1 februarie vor beneficia de asigurare doar cei care sunt efectiv asigurați. Medicii de familie nu vor fi plătiți decât pentru aceste persoane. În consecință, ei le acordă asistență medicală gratuită doar asiguraților «adevărați», iar celorlalți nu le acordă sau le acordă contracost"** – precizează președintele AMFA.

În fond, așa este normal să se întâmple în condițiile impuse de sistemul asigurărilor de sănătate. Așa trebuia să se întâmple și până acum. Dar am fost lăsați într-un fel de pauză pentru a face loc implementării reformei. Chipurile...

PRIMĂRIILE – RESPONSABILE DE ASIGURAREA CELOR FĂRĂ VENIT

„Legea ne obligă să facem ordine. Altfel nu se poate" – este de părere oficialul CAS Arad. Chiar dacă disciplinarea medicilor, a angajatorilor și a pacienților implică acum o oarecare precipitare a lucrurilor, în timp efectele vor fi pozitive. Tocmai de aceea, oamenii trebuie să fie cât mai bine informați și conștienți de importanța aspectelor ce țin de... sănătatea lor.

Cei care par a avea cele mai multe probleme sunt, în viziunea Casei, persoanele fără venit, agricultorii și liber profesioniștii. Persoanele fără venit trebuie să știe că nu beneficiază „din oficiu" de asigurare medicală. Ele trebuie să-și depună un dosar la primăria de pe raza localității de domiciliu, în baza căruia se va efectua o anchetă socială ce va stabili dacă persoana are sau nu venituri. În caz că nu are, primăria va decide acordarea unui ajutor social. Tot primăria este cea care va depune la sediul Casei actele necesare astfel încât beneficiarii ajutorului social să se aleagă cu calitatea de asigurat.

În acest context, Casa de Asigurări de Sănătate face apel la toate primăriile din județ să se prezinte la sediul CAS cu discheta ce cuprinde individualizarea plăților, atât pentru angajații primăriei, cât și penru beneficiarii ajutorului social și pentru personalul angajat la școlile din subordine.

AGRICULTORII – PUȘI PE DRUMURI

Problema agricultorilor și a liber profesioniștilor este fie că nu și-au plătit deloc contribuția la fondul asigurărilor de sănătate, fie că nu au plățile la zi. Ei trebuie să se prezinte urgent la sediul CAS pentru a-și clarifica situația. **„Dacă-și plătesc asigurarea periodic, suma nu este așa de mare. În caz contrar, majorările curg, iar legislația nu ne permite să-i scutim de ele"** – menționează Florin Farcaș.

Liber profesioniștii trebuie să-și achite asigurarea trimestrial, iar agricultorii – lunar. Cam dezavantajos pentru aceștia din urmă care, dacă au ghinionul să locuiască la marginea județului, se trezesc în situația de a fi nevoiți să dea mai mulți bani pe drumul până la Arad decât pentru asigurarea de sănătate. Cu excepția localităților Gurahonț și Sebiș (unde se pot face plăți la spitale), CAS nu mai are alte puncte de colectare a banilor în județ. Poate că cineva ar trebui să se gândească mai mult și la acest aspect.

❖❖❖

Lucrul cel mai important pe care trebuie să-l înțeleagă arădenii este necesitatea de a lua legătura cât mai repede cu medicii de familie pe listele cărora sunt înscriși. Acolo vor afla ce au de făcut mai departe. Cei care trebuie să-și lămurească situația direct cu CAS, o pot face zilnic, între orele 8,00-12,00, la parterul sediului instituției.

DIANA DUȚU
Foto: ȘTEFAN MATYAȘ

A apărut InfoCONSTRUCT

A apărut recent cea de a VIII-a ediție a catalogului InfoCONSTRUCT cuprinzând informații despre firme producătoare de materiale pentru construcții și antreprize. În cele 1280 de pagini ale catalogului își găsesc locul și multe firme arădene, cunoscute în domeniul construcțiilor.

Lucrarea este împărțită pe diverse domenii de activitate, de la proiectare și materiale de construcții până la amenajări interioare și sisteme de siguranță. Și-au găsit locul în paginile catalogului InfoCONSTRUCT nu mai puțin de 978 de firme din întreaga țară. Ministrul M. L. P. T. L., Miron Mitrea spune că lucrarea vine în sprijinul relansării pe care guvernul o pregătește în domeniul construcțiilor.

B.O.

„Revelionul ONG-urilor"

BAL AL ÎNȚELEGERII ȘI BUNEI DISPOZIȚII

Fundația Juventute din Arad organizează sâmbătă, 2 februarie, un eveniment inedit pentru orașul nostru, „Revelionul ONG-urilor". La întâlnirea programată, ce se vrea un bal al înțelegerii și bunei dispoziții, au fost invitați: reprezentanți ai organizațiilor non-guvernamentale, consilieri locali, județeni, personalități din diverse domenii, vip-uri arădene.

Petrecerea se va desfășura în cantina Primăriei, începând cu ora 18. Bucatele vor fi asigurate de ONG-uri, care sunt rugate să aducă „câte-o butelcuță de vin, un platou cu de-ale gurii, suc, apă minerală".

G. KNAP

SPITALUL JUDEȚEAN VA AVEA CU 200 DE PATURI MAI PUȚIN

„După noua grilă de reducere de paturi aplicată odată cu reforma sanitară, Spitalul Clinic Județean Arad va avea mai puțin cu peste 200 de paturi" aflăm de la **dr. Dorin Lazăr, directorul spitalului**. În această situație, nu peste mult timp, unitatea sanitară mai sus amintită va număra în jur de 900 de paturi unde vor putea fi internați pacienții.

Această măsură va fi luată după ce la sfârșitul săptămânii trecute, la Direcția de Sănătate Publică s-au primit normativele privind reducerea paturilor din unitățile sanitare. Astfel, pentru fiecare categorie de spital, restructurarea paturilor se va face după un calcul pe baza indiceiui de utilizare care presupune că, din 365 de zile un pat trebuie să fie ocupat 320 de zile. De asemenea, se vor mai face unele corecții pe anumite specialități în funcție de profilul morbidității, de tendințele de dezvoltare a populației. Se mai intenționează ca, o dată cu aplicarea reformei sanitare peste 60% dintre pacienți să fie tratați în sistem ambulator și doar restul 30% să mai fie internați în spitale.

A. BUGARIU

Liderul sindicatului I.M.A.R. s-a săturat de promisiuni

PRIMĂRIA NU DĂ BANI PENTRU ABONAMENTELE ELEVILOR ȘI STUDENȚILOR

De la începutul anului școlar, elevii și studenții arădeni nu beneficiază de reducerea de 50% pe mijloacele de transport în comun locale. Legea prin care elevii și studenții arădeni ar trebui să beneficieze de această facilitate este însă în vigoare. Pe marginea acestei probleme ne-a sesizat liderul de sindicat de la S.C. I.M.A.R. S.A. - **Virgil Culda:** „Cei de la Primărie ne tot promit și se laudă cu ce au făcut... Să se ocupe de cei care i-au ales mai bine. Nu ratează nici o taxă care trebuie să o ia de la contribuabil", comentează Culda supărat. El spune că e revoltător că elevii și studenții nu beneficiază de reduceri la tramvaie și autobuze. Tot liderul de sindicat al „lemnarilor" arădeni a ținut să adauge: **„Sunt angajați la I.M.A.R. care au 10 sau 12 copii. O reducere la transportul în comun le-ar fi de mare ajutor. Dar Primăria nu a alocat banii necesari... Dacă nu sunt în stare să se țină de promisiunile din campania electorală să dea un comunicat de presă..."**

Compania de Transport Public Arad (C.T.P.A.) a eliberat pentru studenți-elevi abonamente personalizate. În baza acestora, școlile urmau să dea elevilor contravaloarea a 50% din costul abonamentului.

Inspectorul general școlar, **Pavel Sârbu** spune că în cursul anului școlar 2001-2002 nu s-au plătit banii de abonamente nici măcar pe o lună. Asta pentru că, potrivit viceprimarului **Bognar Levente**, în bugetul Primăriei nu s-au prevăzut fonduri cu această destinație. El a adăugat că pentru cheltuielile de întreținere s-au alocat I.S.J.A. - 39 de miliarde de lei - cu 56% mai mult decât în anul trecut. De aceea, nu au mai rămas bani și pentru plata abonamentelor...

Rectorul Universității „Aurel Vlaicu", **Lizica Mihuț**, ne-a declarat că va face demersuri la Primărie pentru rezolvarea acestei probleme. Dacă la Primărie nu se va găsi înțelegere pentru studenții arădeni de la stat aceasta va fi căutată la C.T.P.A. Doamna rector a dorit să-i roage, prin intermediul ziarului nostru, pe cei de la C.T.P.A. să îi ajute pe studenții Universității „Aurel Vlaicu".

OLIMPIU BULZAN
FOTO: ȘT. MATYAȘ

143 de ani de la Unirea Principatelor Române

ALEXANDRU IOAN CUZA - domnitorul Principatelor Române

Alexandru Ioan Cuza s-a născut la 20 martie 1820 în orașul Bârlad.

Părinții săi au fost Ioan Cuza și Sultana Cuza, născută Cotadini, fiind mari moșieri. Studiile le-a făcut în țară și în Franța. (Studiile superioare le-a făcut în domeniul economiei și medicinei). Întors în țară, deține funcții importante în viața civilă și în armată (președinte al judecătoriei de Covurlui, director în ministerul de interne, prefect de Galați etc.). În timpul revoluției din 1848-1849 este printre conducătorii revoluției din Moldova. Este arestat dar evadează și fuge în Transilvania unde participă la Adunarea de la Blaj din 3/15 mai 1848. În anul 1857 se reintegrează în armată și avansează până la gradul de colonel (1858).

Încep mișcările sociale pentru unirea principatelor. Alături de Vasile Alecsandri, Mihail Kogălniceanu și Costache Negri se distinge și Alexandru Ioan Cuza.

Este ales domn al Moldovei la data de 5/17 ianuarie 1859 iar la 23/24 ianuarie 1859 este ales domn și al Țării Românești. Unirea era realizată. Entuziasmul poporului era enorm. Pe străzi se cânta și se dansa Hora Unirii. A urmat o perioadă grea în care diplomația tânărului stat român trebuia să obțină recunoașterea de către marile puteri. Turcia și Austria erau împotriva unirii, Franța, Rusia și Anglia (în cele din urmă) erau favorabile Unirii.

Un merit deosebit l-au avut diplomații noștri Vasile Alecsandri, Mihail Kogălniceanu și Costache Negri.

La 4 decembrie 1861 Turcia recunoaște Principatele Unite fapt ce consfințește Unirea celor două state românești dar nu și independența, care va fi dobândită în urma războiului din 1877. Celelalte puteri garante au recunoscut și ele Unirea.

Perioada 1862-1864 este perioada marilor reforme în domeniul legislativ, rural (secularizarea averilor, împroprietărirea țăranilor) armată, învățământ, religie, financiar, pensii, sanitar.

Reformele au condus la progrese enorme în toate domeniile vieții sociale spre modernizarea noului stat de abia format dar și la formarea unei opoziții puternice formată în special din marii proprietari care își pierduseră marile averi.

Ca urmare a acestei situații conflictuale are loc un complot al „monstruoasei coaliții" formată din conducătorii partidelor liberal și conservator care îl înlătură de la cârma țării pe Alexandru Ioan Cuza, la 11 februarie 1866. Ultimele cuvinte ale domnitorului au fost: „Să dea Dumnezeu să-i meargă țării mai bine, fără mine, decât cu mine".

S-a stabilit în Austria, la Viena și a murit în Germania la Heidelberg la 15 mai 1873 datorită unei afecțiuni cardiace.

A fost înmormântat la Ruginoasa, în județul Iași și apoi a fost reînhumat la Iași în biserica „Trei Ierarhi". Alexandru Ioan Cuza rămâne în memoria neamului românesc ca o personalitate istorică de excepție prin reformele sale de o deosebită importanță în multe domenii vitale pentru societate (armată, organizare judecătorească, învățământ, sănătate, asigurări sociale etc.).

Să ni-l păstrăm în memorie și în sufletele noastre pe acest ilustru fiu al neamului românesc.

Ar fi de dorit ca în Arad să-i cinstim memoria și prin ridicarea unui bust sau monument.

Uniunea Vatra Românească
Filiala Jud. Arad

De Ziua Unirii Principatelor Române

Programul manifestărilor dedicate Zilei Unirii Principatelor Române cuprinde: ✒ Ora 11,00 - Simpozion dedicat Unirii Principatelor Române în Aula Facultății de Științe Umanist-Creștine a Universității „Vasile Goldiș" din Arad ✒ Ora 12 - Simpozion dedicat Unirii Principatelor Române în Aula Magna a Universității „Aurel Vlaicu", cu participarea d-nei academician Cornelia Bodea ✒ Ora 12,45 - Parada fanfarei reunite a cultelor neoprotestante: Teatrul de Stat - Piața Revoluției ✒ Ora 13,05 - Program oferit de fanfara Liceului de Artă „Sabin Drăgoi" Arad ✒ Ora 13,15 - Intonarea Imnului de Stat al României - Corul și fanfara Liceului „Sabin Drăgoi" Arad ✒ Ora 13,20 - Discursuri ale personalităților județului și municipiului Arad ✒ Ora 13,30 - Spectacol folcloric la care participă: ● Ansamblul folcloric „Doina Mureșului" și Formația de dansuri din Zăbrani; ● Grupul vocal al Liceului de Artă Arad; ● Ansamblul folcloric „Zărandul"; ●Orchestra populară „Rapsozii Zărandului"; ● Fanfara militară ✒ Ora 14,15 - Hora Unirii ✒Ora 14,30 - Simpozion dedicat Unirii Principatelor Române la Cercul Militar Arad

Organizatori: Prefectura Județului Arad; Consiliul Local al Municipiului Arad; Universitatea Aurel Vlaicu; Universitatea „Vasile Goldiș"; Garnizoana Arad; Consiliul Județean Arad; Direcția pentru Cultură.

SESIUNE DE COMUNICĂRI LA UNIVERSITATEA „GOLDIȘ"

Cu prilejul a 143 de ani de la Unirea Principatelor Române, Universitatea „Vasile Goldiș" organizează în 24 ianuarie, de la ora 11, la sediul Facultății de Științe Umanist-Creștine (str. Unirii nr. 3, Aula I. Slavici), de la ora 11, o sesiune de comunicări științifice. Vor prezenta lucrări profesori de la universitatea arădeană și profesori de la Universitatea Babeș Bolyai din Cluj-Napoca: * prof. univ. dr. ***Aurel Ardelean***, Rectorul Universității de Vest „Vasile Goldiș" - ***Generația nobilă a Unirii Principatelor Române***; * prof. univ. dr. ***Vasile Popeangă***, prorector al Universității „Vasile Goldiș" Arad - ***Ideea unirii românilor - factor de sinteză al istoriei naționale***; * prof. univ. dr. ***Alexandru Roz***, decanul Facultății de Științe Umanist Creștine - ***Teorii și curente politice ale modernizării***; * lector univ. dr. ***Simona Stiger***, prodecan - ***Mișcarea feministă după 1859***; * lector univ. dr. ***Marius Greg*** - ***Dezvoltarea arheologiei românești până la Marea Unire din 1918***; * lector univ. dr. ***Dumitru Mărcuș***. Titlu rezervat; * lector univ. drd. ***Stelian Boia*** - ***Fundațiile culturale transilvănene între 1859-1918***; * lector univ. drd. ***Sorin Bulboacă*** - ***Unirea Principatelor reflectată în presa franceză***; * lector univ. ***Speranța Milancovici***. Titlu rezervat; * lector univ. drd. ***Virgil Jireghie*** - ***Fotografii despre Unirea din 1859 în presa arădeană***; * prof. univ. dr. ***Iulian Negrilă***, decan al Colegiului pedagogic. Titlu rezervat; * prov. univ. dr. ***Avram Andea***, Universitatea Babeș Bolyai, Cluj-Napoca. Titlu rezervat; * conf. univ. ***Ovidiu Mureșan***, Universitatea Babeș Bolyai, Cluj Napoca. Titlu rezervat.

Unirea Principatelor Române... la Școala Generală nr. 1 din Arad

Nimic nu este atât de binecuvântat pentru viața și istoria unui popor ca unitatea sa. După pământul pe care trăiește, unirea și înțelegerea între fiii acestuia constituie valori supreme ale existenței și conștiinței sale. Oricâte calități ar avea un popor și oricâte superlative, chiar absolute, i-ar exprima aceste însușiri, toate pălesc și se spulberă neputincioase în fața neînțelegerii și a lipsei de unitate.

Țăria unui popor stă în unitatea lui - dacă își pierde unitatea, „țăria" lui este ca pleava în bătaia vântului. De aceea eroii istoriei unui neam sunt, în primul rând, făptuitorii de Unire, cei care „din roiuri risipite făcut-au un popor", cum spune Eminescu.

Unirea de la 24 ianuarie 1859 nu poate să treacă nemarcată de cei care simt și trăiesc românește. Astfel, la clasa a II-a B învățătoarea Șeran Cornelia le-a explicat copiilor semnificația acestui eveniment istoric. Elevii din clasa a II-a A s-au întrecut în concursul literar „Recunoaște personajul" (înv. Binchiciu Ileana). Povestirile istorice legate de Al. I. Cuza au fost ascultate cu emoție de elevii clasei a III-a A (înv. Țigan Titiana). Elevii din clasa a IV-a A au organizat o dezbatere pe tema „Importanța Unirii Principatelor" (înv. Peia Doina). Concursul pe teme istorice „Unirea Principatelor Române" a fost viu disputat între elevii clasei a IV-a C (înv. Balint Laura). Cu viu interes, cu talent și pasiune, elevii clasei a IV-a D au pregătit sceneta „Moș Ion și Cuza Vodă" (înv. Jerca M.). Un nou concurs de istorie a creat emoții elevilor din clasa a V-a C, „Să ne cunoaștem istoria" (diriginte prof. Cățean G.). Clasele a V-a B, a VI-a D, a VII-a C, a a VII-a D sub îndrumarea profesoarelor Bătrîn Georgiana, Pîrvu Daniela, Bătrîn Georgeta, Moldovean Ilița au retrăit momentele istorice din 1859 în sala Unirii de la Muzeul Județean.

La bibliotecă s-a amenajat o expoziție de carte (bibliotecar Drăgan Maria), iar în pauza mare în 24 ianuarie toți elevii cu mic cu mare, alături de cadrele didactice vor dansa și vor cânta „HORA UNIRII".

Copiii, de 24 ianuarie

Ieri, copiii de la *Grădinița P.P. 9*, au aflat mai multe despre ce înseamnă ziua de 24 ianuarie în istoria noastră, printr-o vizită la Muzeul Județean. Acțiunea a fost coordonată de directoarea grădiniței Dorina Surcel și de educatoarele Marcela Ancateu, Laura Felciuc, Alina Matei și Mădălina Ungur. Astăzi, la orele 13,00 micuții de la P.P. 9 vor fi prezenți în fața Palatului Administrativ pentru a asista la manifestările dedicate Unirii Principatelor Române.

C. L.

Universitatea „Aurel Vlaicu", pregătiri pentru anul academic 2002-2003

Cu câteva zile în urmă, după cum vă informam în numărul de ieri al cotidianului nostru, conducerea Universității „Aurel Vlaicu" a anunțat că admiterea în anul universitar 2002-2003 se va desfășura ca în anii precedenți, adică pe baza unui concurs de dosare, în care ponderea o are media la examenul de bacalaureat.

40 de profesori noi

În aceeași conferință de presă, rectorul U.A.V., prof. univ. dr. Lizica Mihuț a făcut câteva precizări privind **locurile** pentru viitorul an. Locurile bugetare (fără taxe) sunt stabilite de către Ministerul Educației și Cercetării, iar cele cu taxă - de către Senatul Universității, cu aprobarea Ministerului, în funcție de standardele instituției (spații și cadre didactice). În acest sens, Universitatea „A. Vlaicu" a organizat un concurs pentru posturi universitare, în urma căruia au fost angajate 40 de cadre didactice din Cluj, Timișoara, București. În privința proiectelor europene derulate de U.A.V, acestea sunt în prezent în număr de 18, în valoare de peste 700.000 de euro.

Teologia - în ascensiune

În ciuda zvonurilor privind desființarea Facultății de Teologie din Arad, această facultate, una din cele cinci din țară acreditate, este în plină ascensiune, fiind căutată nu doar de arădeni, ci și de candidați din 15 județe. **Conf. univ. dr. pr. Ioan Tulcan**, decanul de la Teologie, a adus la cunoștința celor interesați că la ședința Sfântului Sinod Mitropolitan de la Timișoara s-a făcut o evaluare a instituțiilor de specialitate din Mitropolia Banatului. **„Facultatea de Teologie din Arad nici nu poate fi pusă sub semnul întrebării"**, a fost concluzia evaluării. De remarcat este că Teologia arădeană are trei publicații proprii.

La Inginerie - „autovehicule rutiere"

Celor 16 specializări de la Facultatea de Inginerie - din anul în curs, i se va adăuga încă una, foarte căutată - **autovehicule rutiere.** Această specializare formează ingineri pentru exploatarea și întreținerea mașinilor noi, străine, în service-uri. Despre procedura de admitere, **conf. univ. dr. ing. Gheorghe Gherman**, decanul Facultății de Inginerie consideră că **„este cea mai potrivită pentru noi la ora actuală"**, adăugând că **„anii trecuți nu am avut pierderi prea mari de studenți, care să ne alarmeze și să ne determine să schimbăm procedura de admitere."**

În prezent, urmare a managementului dinamic practicat de U.A.V., aici învață 6.035 de studenți.

CĂTĂLINA LAȚU

Cărți noi la Editura Niculescu

La Editura Niculescu au văzut lumina tiparului: * „Literatură universală. Lecturi suplimentare" de Ioana Dincă (O culegere care îi ajută pe elevi să-și completeze cunoștințele dobândite la clasă) * „Chimie. Probleme de chimie generală și anorganică" de Georgeta Tănăsescu și Adriana David. Autoarele propun un mod original și plăcut de a învăța chimia: problemele au un caracter practic, plecând de la lucrurile înconjurătoare, fiind însoțite de rezolvări; * „Istorie. Manual preparator" de Magda Stan și Cristian Vornicu (sinteze, exerciții, probleme rezolvate - un instrument de lucru foarte util în ajutorul elevilor) * "Din basmele popoarelor" (Antologia se adresează în primul rând copiilor și propune o selecție din cele mai frumoase basme ale patrimoniului universal) * „Dicționar de personalități istorice" de Petru Demetru Popescu (Lucrarea prezintă toate personalitățile istoriei românești - o bază documentară foarte utilă pentru elevi) * „Bărbatul visurilor noastre" de Cornelia Mangelsdorf (Traducerea unei lucrări de excepție apărută la prestigioasa editură Falken din Germania) * „Italiana rapidă" de Alessandra Chiodelli-McCavana (studiul acestei lucrări nu necesită nici un fel de cunoștințe gramaticale prealabile; progrese vizibile în 2-3 săptămâni * „Matematică. Algebră. Manual preparator" de Viorica Lazăr (Rezolvarea problemelor din toate manualele de cl. a VII-a, instrument util în pregătirea zilnică a elevilor).

Revistele școlare: CINE, CE ȘI PENTRU CINE SCRIE?

Masă rotundă la „Adevărul"

În anul 2001, în județul Arad, existau 21 de reviste școlare. Majoritatea au fost fondate în perioada 1990-1997. De menționat că aceste publicații nu apar doar în școlile din municipiu, ci și în localitățile din județ (Lipova, Nădlac). Prima revistă școlară, apărută în primăvara anului 1990, a fost „Juventute", publicație editată de Liceul Economic Arad.

Până acum și-au aflat locul în paginile cotidianului nostru semnale răzlețe privind apariția unui număr dintr-o revistă școlară. Preocupările pentru gazetărie ale liceenilor le-am salutat întotdeauna cu mare bucurie. O inițiativă a cotidianului nostru, în prelungirea celor afirmate mai sus, a fost aceea de a organiza, zilele trecute, o masă rotundă la care i-am invitat pe câțiva elevi arădeni care se ocupă de redactarea revistelor. Astfel, am putut purta un dialog despre ce înseamnă să fii ziarist în școală și, poate cel mai important, au avut șansa de a se cunoaște între ei.

Cine sunt ei?

Cei 10 elevi cu care am stat de vorbă sunt elevi la școli arădene și scriu la revista școlii lor. **Mihai Motoarcă**, de la **„Mlădițe arădene" (Colegiul Național „Elena Ghiba Birta")**, este în clasa a XI-a. Revista are un pronunțat profil cultural, apare o dată pe semestru.

Tot la **„Elena Ghiba Birta"** apare și **„Flash"**, revistă în limba engleză, reprezentată în dialogul nostru de **Raul Cojocaru** și **Vlad Gândilă**, amândoi în clasa a XII-a uman. „Flash-ul" este deja tradițional în E. G. B., anul acesta împlinind un deceniu de la înființare.

Una din revistele de la **Liceul Pedagogic „Dimitrie Țichindeal"** este **„Tribuna elevilor"** (mai sunt **„Plus"** - pentru profesori, **„Juicy"** în engleză și revistele fiecărei clase de gimnaziu). De la „Tribuna elevilor" au fost prezente la masa rotundă **Georgiana Majar** și **Cătălina Eșnican**.

Tavaszi Melinda scrie la **„Pro Vlaicu"**, revista elevilor de la **Generală „Aurel Vlaicu"**. Publicația a apărut în 1999 și are patru apariții pe an, câte una în fiecare anotimp.

De la **„Juventute"**, revista **Colegiului Economic Arad**, au venit **Petra Ardelean** și **Geraldina Covaci**, eleve în clasa a XI-a. Și **Liceul „Vasile Goldiș"** are revista sa **„Lyceum"**, din 1993, reprezentată de **Emilia Mihailovici** și **Adrian Hanaș**.

Noi scriem. Cine ne citește?

Toate aceste reviste sunt scrise de elevi ai școlilor. Apoi sunt tipărite și distribuite (vândute) în școală. În general, se repartizează un număr de reviste (20 - în medie) pentru fiecare clasă. La Generală „Aurel Vlaicu" tot elevii se ocupă și de marketingul propriului produs, pe coridoarele școlii ei își vând revista. Așadar, sunt publicații scrise de elevii școlii, pentru elevii școlii. Nu că nu și-ar dori să fie citiți și în alte școli, însă, după cum remarca Raul de la „Flash", **„majoritatea liceelor au revistă proprie, care și ea se vinde greu"**. Doar jurnaliștii de la „Goldiș" sunt mai norocoși, fiind citiți, prin eforturile profesorilor, și la Școala Generală nr. 4. Pentru a fi cât mai atractivă, redactorii încearcă la fiecare număr să schimbe ceva, atât în conținutul revistei cât și în prezentarea ei grafică. Petra și Geraldina („Juventute") consideră că revista ar câștiga în succes dacă ar fi color.

Implicarea profesorilor variază de la o școală la alta

Fiecare revistă este coordonată de unul sau mai mulți profesori. Colectivul de redacție se schimbă de la un an la altul, absolvenții părăsind liceul. Gradul de implicare al profesorilor variază, am aflat, de la un liceu la altul. Chiar în aceeași școală - „Elena Ghiba Birta", diferențele sunt considerabile. Dacă la „Mlădițe arădene", profesorii coordonatori intervin doar în ultima etapă - corectura, iar cei patru redactori decid ce intră și ce nu, la „Flash" profesorii sunt „sufletul" revistei. **„Dacă nu ar fi ei, probabil că nici nu ar exista revista"**, cred cei doi redactori. Pe de altă parte, Mihai, de la „Mlădițe", e de părere că **„din moment ce e o revistă a elevilor, e normal să fie făcută de elevi."** La „Lyceum", profesorii au rol hotărâtor în mersul revistei.

Anumite reviste („Juventute" și „Tribuna elevilor") trec și pe sub ochii directorilor înainte de a fi tipărite. **„Directorul nostru, fiind profesor de română, ne mai spune că o poezie, de exemplu, nu e cazul să apară"** spun elevele de la Economic. La „Pedagogic", directorul nu are decât o singură pretenție majoră: să nu apară bârfe; atunci revista nu suferă de cenzură.

Cătălina și Georgiana („Tribuna elevilor") și Melinda („Pro Vlaicu")

Elevii, despre profesori

Poate cele mai savurate povești pe culoarele liceelor sunt cele despre profesori. În ce măsură se regăsesc ele în paginile revistelor?

La „Tribuna elevilor", printre diversele rubrici se află și mult gustatele „perle" ale profesorilor. Fără nume și nimeni nu se supără. Aproape fiecare revistă are și interviuri cu profesori ai școlii, și acestea sunt foarte citite de colegi. Cei de la „Flash" sunt tranșanți în atitudinea lor față de știrile din lumea dascălilor: **„Activitatea noastră nu presupune bârfirea profesorilor. Avem lucruri mult mai bune despre care să scriem."**

Subiecte

Aproape toate revistele încearcă să acopere toate interesele elevilor. Cei de la „Lyceum" au realizat un sondaj de opinie printre colegii lor; printre rubricile în top s-au numărat interviurile cu profesorii, reportajele de la evenimentele școlii. La „Tribuna elevilor" au succes „perlele" profilor, dar și poeziile sau evenimentele. Revista „Pro Vlaicu" este creată la ora de Educație Tehnologică. Și aici - același mozaic: ce mai e nou prin școală, muzică, glume.

Un loc aparte în peisajul revistelor școlare îl au „Flash" și „Mlădițe arădene". La **„Flash"** se pune accentul pe eseuri, compuneri originale în limba engleză, articole de opinie, fără a neglija divertismentul, știrile din școală. **„Colegii ne trimit eseuri. Revista le stimulează creativitatea acelor elevi talentați care au astfel șansa să se exprime"**, crede Vlad. **„Mlădițe"** are ca model revista culturală „Echinox" din Cluj - fiecare număr este tematic, scriu eseuri pe tema respectivă. **„Toți vin cu idei, așa încât cred că succesul revistei nu e îngrădit de direcția culturală pe care o are de doi ani încoace"**, crede Mihai.

Interesant e că nici una dintre reviste nu s-a încumetat într-un gen jurnalistic (deloc simplu, e adevărat): ancheta.

Banii - deja o problemă

Acești elevi - jurnaliști știu deja, din experiență, ce înseamnă lipsa banilor. Majoritatea revistelor se autofinanțează pentru a putea supraviețui. La altele, mai pun și profesorii sau elevii din propriul buzunar. Sponsorii nu sunt prea interesați, sau aproape deloc. Așa încât, spun cei de la „Flash", singurul lor impediment este prețul revistei, pe care, însă, sunt nevoiți să-l mențină (20.000 lei). Nu ne mai miră, atunci, că o adolescentă de 17 ani ajunge la concluzia că „totul s-ar rezolva dacă ar fi bani mai mulți". „Tribuna elevilor" are o soartă mai bună, din punct de vedere financiar, deoarece direcțiunea se ocupă de găsirea sponsorilor. „Lyceum" se finanțează și din sponsorizări ale părinților.

„Diviziunea muncii" se face diferit, în funcție de școală. Cei de la „Pedagogic" nu au decât grija conceperii revistei, pe când la „Goldiș" echipa redacțională face tot, de la scrierea articolelor, până la tipărirea revistei. La „Ghiba Birta" elevii de la uman concep materialele, iar cei de la informatică se ocupă de tehnoredactare.

De la „Lyceum", Emilia și Adrian

Voci distincte

Doar două eleve – dintre cei cu care am discutat – vor să urmeze Jurnalistica și să devină ziariste: **Emilia Mihailovici** („Goldiș") și **Georgiana Majar** („Pedagogic"). La final, i-am întrebat pe câțiva de ce s-au apucat de munca la revistă, care articol îi reprezintă cel mai bine, dacă citesc presa și ce facultate vor să urmeze.

Cătălina Eșnican („Tribuna elevilor"): cel mai bine i-a ieșit un articol de satiră a basmelor; a intrat la revistă pentru că e convinsă că „e important ca elevii să-și exprime opiniile"; citește revista „Terra".

Georgiana Majar („Tribuna elevilor"): scrie din clasa a VIII-a, proză; cel mai reușit articol va apărea în numărul viitor al ziarului și poartă titlul „Sete de tine"; citește F. H. M., Super.

Emilia Mihailovici („Lyceum"): cel mai mult îi place să se ocupe de revistă în faza tipografie (aranjarea în pagină, titluri).

Adrian Haneș („Lyceum"): îi place partea de tehnoredactare; preferă presa de scandal.

Raul Cojocaru („Flash"): the best - o povestire alternativă, de groază (în numărul viitor); vrea să dea la Psihologie, la Timișoara; de citit - preferă cărțile, în defavoarea ziarelor.

Vlad Gândilă („Flash"): cel mai bine se pricepe la poezii; timp de un an a fost și în echipa de debate a școlii (cu care a luat locul trei la un concurs internațional în Bulgaria); a trimis dosarul pentru a fi admis la Universitatea Americană din Bulgaria; presa o citește, accidental, de pe internet.

„Juventute": Petra și Geraldina

Mihai Motoarcă („Mlădițe arădene"): abordează subiecte de cultură, cel mai bun articol fiind un editorial despre cum e percepută arta acum; dă la Facultatea de Științe Politice; presa citită - „Prosport"; „Dilema" și „Cațavencu"

***

Acești elevi s-au întâlnit acum pentru prima dată. Nu se cunosc, nu-și citesc revistele. Și-ar dori mai mult decât fac deja: să redacteze, împreună, o revistă a revistelor școlare, să meargă într-o tabără de jurnalistică, să se întâlnească pentru a schimba experiență. După cum remarca unul dintre ei, relațiile între redactorii diverselor reviste școlare sunt inexistente, din pricina lipsei de comunicare. Și acești elevi, care nu sunt doar talentați, ci și știu ce înseamnă munca (neplătită), merită ca cineva să se zbată pentru ei toți, împreună.

Mihai, Raul și Vlad, de la „Elena Ghiba Birta"

CĂTĂLINA LATU
Foto: ONORIU FELEA

UN PROGRAM PENTRU DEZVOLTAREA ZONEI MOȚILOR

„APUSENII - PARADIS TURISTIC"

Sub sloganul publicitar „Munții noștri aur poartă: turiștii ne bat în poartă", organizația neguvernamentală Uniunea Munții Apuseni va lansa programul „APUSENII - PARADIS TURISTIC", ce cuprinde acțiuni menite să transforme această regiune foarte pitorească, situată la doi pași de occident, într-o destinație favorită pentru milioane de turiști europeni interesați să-și petreacă vacanțele în mijlocul naturii, în locuri liniștite și sălbatice. Rezolvarea problemelor ecologice și de infrastructură vor permite declararea acestei „regiuni exotice a Europei" drept „muzeu în aer liber al satelor ecologice".

La întocmirea acestui program, considerat nu numai complementar proiectului „Dracula Parc" dar și „mai realist și autentic românesc", s-au avut în vedere numeroasele studii și simpozioane despre viitorul Munților Apuseni cât și părerile avizate ale multor specialiști din țară și străinătate.

Punctul forte al programului îl constituie dezvoltarea rețelelor de turism rural în Apuseni, fiind prevăzute planuri de reconversie, și pregătire profesională în domeniul serviciilor turistice, agriculturii biologice și artizanatului, realizate cu finanțare externă și campanii de lobby, pentru dezvoltarea turistică a acestei regiuni cu caracteristici specifice și teritoriul cuprins în cinci județe cu forță economică: Arad, Alba, Cluj, Bihor, Hunedoara.

Președintele Uniunii, prof. univ. dr. ing. Emil LUCA, consideră că „acest program ambițios asociat cu celelalte proiecte ale Uniunii din acest an, poate reprezenta începutul unei spectaculoase propășiri economice a acestei regiuni dintotdeauna vitregită de soartă și de toate stăpânirile".

La Moneasa în mijlocul iernii

PLIMBARE CU SANIA TRASĂ DE CAI

Pentru a veni în întâmpinarea turiștilor ce poposesc în stațiunea Moneasa, de curând, cineva s-a gândit să diversifice paleta serviciilor cu o nouă ofertă: plimbare cu sania trasă de cai. Inițiativa aparține unui localnic, iar amatorii de astfel de plimbări îl pot repera ușor, întrebând de el la recepțiile hotelurilor din Moneasa.

Contra unei sume de bani rezonabile, cei dornici pot face o plimbare cu sania trasă de cai, pe cărările înzăpezite ce duc spre Izoi ori spre Vașcău, într-un cadru natural de vis, în care albul imaculat al zăpezii abundă.

CHIOȘCUL DE ZIARE ESTE DOAR DE DECOR

Cu pași mărunți, dar siguri, stațiunea Moneasa redevine acea „perlă" de altădată a Munților Codru Moma. Hoteluri renovate, case de vacanță apărute ca ciupercile după ploaie, turiști, pe zi ce trece tot mai mulți, dar ... și neajunsuri.

Mulți, dar foarte mulți dintre cei cu care am discutat prin stațiune se plângeau de lipsa de informare. Chit că sunt în vacanță, oamenii vor să mai citească un ziar. Dar ia-l de unde nu-i.

În stațiune există un chioșc de ziare, cu inscripția „Rodipet", nefuncțional însă. Se pare că e doar de decor. La ora documentării noastre, părea în paragină, iar stratul gros de zăpadă din fața lui, ne-a făcut să ne dăm seama că pe-acolo n-a trecut nimeni cam de multișor.

Cei care vor să își astâmpere „setea" de informație sunt obligați să facă vreo 80 de km dus-întors, până la Sebiș. Poate se autosesizează cineva și rezolvă și problema ziarelor în stațiune.

D. SCRIDON; L. SFÂRA
Foto: **V. MUSCA**

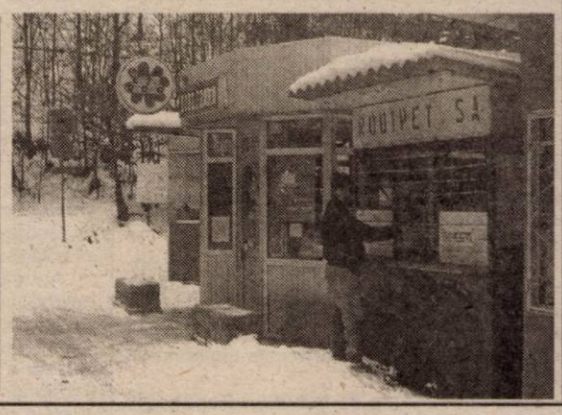

PRECIZĂRI PRIVIND IMPUNEREA MICROÎNTREPRINDERILOR

Agenții economici înființați înainte de 1 ianuarie 2001 și care la data de 31.12.2000 îndeplineau condițiile de încadrare la microîntreprinderi, începând cu 01.09.2001 impozitează veniturile cu 1,5%, conform O.G. nr. 24/2001.

În situația în care, în perioada septembrie-decembrie 2001, una din cele patru condiții nu este îndeplinită, agentul economic va păstra pentru perioada de mai sus regimul de impozitare prevăzut de O.G. nr. 24/2001, iar începând cu 01.01.2002 va trece la regimul de impunere prevăzut de O.G. nr. 70/1994, republicată. Totodată, în funcție de îndeplinirea condițiilor privind impunerea microîntreprinderilor la data de 31.12.2001, agentul economic va continua în anul 2002 cu impozitarea veniturilor conform O.G. nr. 24/2001 sau va trece la impozitarea profitului conform O.G. nr. 70/1994, republicată.

Agenții economici înființați în cursul anului 2001 (înainte sau după intrarea în vigoare a O.G. nr. 24/2001) și care se află în una din situațiile de mai jos, procedează astfel:

a) dacă la 31.12.2001 îndeplinesc condițiile de impunere a microîntreprinderilor, vor calcula impozit pe venit începând cu 01.09.2001 și vor menține sistemul de impozitare prevăzut de O.G. nr. 24/2001 și în anul 2002;

b) dacă la 31.12.2001 nu îndeplinesc cele patru condiții privind impunerea microîntreprinderilor vor calcula impozitul pe profit pe întreg anul 2001 și vor menține regimul de impozitare a profitului în condițiile impuse de O.G. nr. 70/1994, republicată și în anul 2002, fără posibilitatea de a reveni în viitor la modul de impunere prevăzut de O.G. nr. 24/2001, chiar dacă vor fi îndeplinite condițiile.

Regularizarea impozitului pe venit/profit, dacă este cazul, se va face până la data de 25.01.2002, compensarea unui impozit cu altul se poate face la cererea agentului economic, depusă la organul fiscal la care se află în evidență.

Grup de inițiativă pentru constituirea Federației Naționale de Agricultură Ecologică

Oficiul Județean de Consultanță Agricolă lansează acțiunea de constituire a grupului de inițiativă privind înființarea filialei județene a Federației Naționale de Agricultură Ecologică (F.N.A.E.)

F.N.A.E. este o organizație neguvernamentală, apolitică și nonprofit, cu personalitate juridică, care a luat ființă prin voința liberă a cinci organizații profesionale ale producătorilor, comercianților și specialiștilor agricoli.

F.N.A.E. are drept scop promovarea și dezvoltarea agriculturii ecologice în România, ca o alternativă viabilă a dezvoltării durabile a agriculturii. În același timp, ea reprezintă interesele producătorilor agricoli, comercianților, specialiștilor și tuturor celor implicați în acest tip de activitate precum și în dezvoltarea și protecția mediului.

F.N.A.E. este deschisă asocierii:

- producătorilor și agenților economici care practică sau doresc să practice acest tip de agricultură precum și silvicultură ecologică.
- oricărei instituții, organizații profesionale sau O.N.G.-uri din agricultura și silvicultura ecologică.
- oricărei instituții, organizații profesionale sau ONG-uri implicate în dezvoltarea agriculturii și protecției mediului.

Cei care doresc să se implice în constituirea grupului de inițiativă sunt rugați să contacteze O.J.C.A. Arad, marțea și vinerea, între orele 8,00-12,00 la telefonul 057-254338. Persoană de contact: ing. Zoriti Leonard, șef serviciu Consultanță.

COMUNICAT DE PRESĂ

Deoarece prin art. 5 al OM 3057/16.01.2002, instituțiile de învățământ superior particular acreditate nu pot organiza Departamente pentru pregătirea personalului didactic și nici cursuri postuniversitare, Universitatea „Aurel Vlaicu" din Arad oferă studenților acestor instituții - și evident propriilor studenți - posibilitatea formării inițiale în meseria de profesor, prin Departamentul său de Pregătirea Personalului Didactic, acreditat de MEC prin OM 5188/3.12.2001.

Deoarece planul de învățământ al DPPD prevede începerea cursurilor din cadrul **„Modulului psihopedagogic"**, în semestrul II al primului an de studii universitare, cu „Psihologia educației" și se întinde pe șase semestre. Sperăm, venim la timp în întâmpinarea studenților doritori a-și acorda șanse de angajare în sfera educaționalului.

Modulul se finalizează prin acordarea „Certificatului de absolvire" însoțit de „Foaia matricolă" aferentă, distinct/ă de diploma de licență și foaia matricolă a specialității.

Studenții se pot *înscrie* în perioada *24.01 - 1.03.2002*, în *fiecare marți și vineri*, între *orele 16-18*, la *secretariatul* DPPD din cadrul Rectoratului Universității „Aurel Vlaicu" din Arad.

Actele necesare înscrierii sunt: *adeverință de la facultate* și *o copie* după *certificatul de naștere*.

Taxa de înscriere și de curs, în același timp, este de *500.000 lei*, pentru acest an.

Pentru absolvenții de facultăți sau colegii oferim, de asemenea, în varianta cursurilor postuniversitare, posibilitatea săvârșirii „Modulului de psihopedagogie". Informații suplimentare la sediul secretariatului DPPD.

Conf. univ. dr.
DORIN HERLO
Director DPPD

Viața tumultuoasă a unui kick-boxer

„NU M-AM TEMUT DE NIMENI ÎNTR-O LUPTĂ FAȚĂ ÎN FAȚĂ!"

● afirmă un fost dublu campion național de full-contact

Gabi Moț - un tânăr de 29 de ani, care a avut o viață foarte tumultuoasă. De la 10 ani i-a plăcut sportul, practicând judo, lupte, karate sau box. În 1986 a devenit campion național de judo - categoria juniori. În '90, imediat după revoluție, a început să practice kick-box. Peste doi ani a ajuns campion național de kick-box full contact. Era primul campion arădean la full contact. În anul 2000 repeta performanța fiind din nou pe locul I din țară.

În sală cu Dominique Valera

Modest, Gabi se cam codește să vorbească despre el. **„Nu vreau să sune ca o laudă articolul"**, spune el povestindu-ne aventura pe care a avut-o în Franța. Imediat după ce a ajuns campion național a plecat în Franța la o mătușă. Întâmplarea a făcut ca un văr de-al lui să fie cursant la „școala" de kick-box a cunoscutului campion francez Dominique Valera. Valera nu mai are nevoie de nici o prezentare, fiind de patru ori campion european și de două ori campion mondial la categoria „profesioniști". **„Timp de două luni am făcut antrenament cu marele campion. Am avut ce învăța de la el, fiind o adevărată enciclopedie în materie"**, își amintește Gabi. După aceea, Gabi Moț a predat kick-box într-o mică localitate din apropierea Lionului. Cursanții aveau vârste diverse, cel mai tânăr având 12 ani, iar cel mai în vârstă 60... **„Acolo nimeni nu are complexe în legătură cu sportul. Este practicat la toate vârstele și i se face o bună propagandă"**, a precizat Moț.

Înjunghiat mișelește în spate

După circa un an de zile, Gabi Moț s-a întors în România. Îi era dor de familie, de prieteni, de Arad... Acum însă regretă că nu a rămas în Franța unde se putea realiza mult mai bine din punct de vedere financiar. La câteva luni după ce a ajuns în Arad, din cauza unei dispute verbale a fost înjunghiat cu un cuțit, în spate, de un țigan. Atacul s-a produs la câteva zile după dispută, luându-l pe nepregătite pe Gabi. Lovitura de cuțit putea să fie mortală, fiind plasată într-o zonă vitală. Chiar a fost atins un plămân dar rana s-a vindecat bine în timp. De astfel de conflicte violente a mai avut parte în decursul vieții însă le-a făcut față. **„Niciodată nu am fost învins într-o bătaie de stradă dacă adversarul stătea în față. Situația se schimbă însă când ești atacat pe la spate. Cu lovituri «perverse» - poate fi învins oricine."**

De la Lion la ... Arad

De-a lungul timpului Gabi Moț a avut mai multe slujbe. Titlul de campion național l-a ajutat să poată fi angajat la mai multe firme ca bodyguard. Din 1998 s-a apucat de taximetrie, pe care o practică și acum. La sfârșitul anului trecut și-a fondat propriul club de kick-box intitulat „TOP Fighters Club" - afiliat deja la organizația mondială W.A.K.O.

În jurul instructorului s-au adunat deja 30 de cursanți dornici să învețe tainele kick-boxingului. La sala de la „Vagonul" vin chiar și tineri din județ: **Șeitin, Horia, Zimand Cuz.**

„Sigur că taxa e modică. Dacă în Franța încasam 20 DM de la o persoană la un singur antrenament, în România primesc mai puțin de 8 DM pe lună!", a făcut un calcul rapid Gabi. Sigur nu este profitabil dar Gabi Moț a precizat că nu face acest lucru pentru a câștiga bani ci din pasiune. El crede însă că din arădenii pregătiți de el va ieși un nou campion național. **„Vreau să le dezvolt spiritul competiției pentru a deveni sportivi adevărați, nu bătăuși"**, a încheiat Gabi încrezător în viitor.

OLIMPIU BULZAN
Foto: **VIOREL MUSCA**

„La început, nu am avut curajul de a intra în sală”

● afirmă Ioana Martin, practicantă a „sportului cu mănuși”

Cu toate că boxul este considerat un sport de bărbați, mult mai puțin practicat de reprezentantele „sexului frumos”, în orașul nostru sunt și câteva fete curajoase, care s-au încumetat să facă cunoștință cu „nobila artă”. Ioana Martin, legitimată la secția de box a clubului Astra este una dintre ele. Sportiva pregătită de Ștefan Ștefana și Vasile Vancea a participat anul trecut la finala CN de box pentru junioare I, unde a fost aproape de medalia de bronz. La 16 ani, Ioana este hotărâtă să continue cu boxul. Pentru a o cunoaște mai bine, am provocat-o zilele trecute la o discuție, în afara ringului...

– Ioana, ce te-a determinat să alegi „sportul cu mănuși”? Puteai să optezi pentru alte sporturi, mult mai apropiate unei fete...

– Îmi plăcea tare mult, încă de mică să urmăresc partide de box la televizor. Am văzut acum un an, în luna februarie, când m-am apucat de box, un afiș la Șc. Gen. nr. 22, în care se preciza că secția de box a clubului Astra așteaptă copii. Fratele meu Alexandru m-a îndrumat și a fost alături de mine. Îmi amintesc că la început nici nu am avut curajul să intru în sală. Dar, repede m-am acomodat.

– Părinții tăi ce-au zis?

– Nu prea au fost de

acord la început, dar în timp s-au obișnuit cu ideea.

– Câte antrenamente desfășori pe săptămână?

– În afară de sâmbăta și duminica, mă antrenez o dată pe zi. Dar în preajma competițiilor merg la sală chiar și duminica.

– Ioana, cum se împacă sportul cu școala?

– Bine. Sunt în clasa a IX-a la Liceul Sportiv, la specializarea handbal. Antrenamente am, de obicei, după-masa și pot să frecventez și școala.

– Colegii tăi cum te privesc?

– Atât fetele cât și băieții mă admiră. Ne înțelegem bine, mă susțin și mă întreabă mereu ce se mai întâmplă, când am competiții.

– Știm că ai participat anul trecut la CN de box de la Sighetul Marmației. Cum a fost acolo?

– Mai întâi să vă spun că a fost prima competiție oficială la care am participat. Am boxat la categoria 51 kg și am pierdut în sferturi, la puncte. Oricum acest loc V obținut e un început și îmi dă speranțe pentru viitor. Am mai boxat și la turneele organizate în Arad și Timișoara, dar cu greu găsesc adversare.

– Și totuși tu continui cu boxul!

– Da, am planuri mari de viitor. Aș putea să devin antrenoare, nu?

– Ioana, de curiozitate, cum arată o zi obișnuită din viața ta?

– În cursul săptămânii, de școală și antrenament nu prea mai am timp de altceva. Ascult muzică, ies cu prietenii în oraș. Timpul trece repede.

– Ce dorești să realizezi în viitorul apropiat?

– Având în vedere că voi participa din nou la CN, sper să devin campioană națională. Îmi doresc enorm de mult acest lucru. Aș vrea pe această cale să le mulțumesc celor doi antrenori, Ștefan Ștefana și Vasile Vancea pentru sprijinul și munca depusă împreună cu mine.

– Ioana, noi îți dorim mult succes și sperăm ca ambițiile tale să se împlinească.

A consemnat,
ADELA CIOLOCOI

Pulsul zilei, la FC UTA

● De-acasă: Precious a venit, a văzut și a plecat

Știrea zilei din cantonamentul UTA-ei de la Moneasa vine dinspre Todor Gherle și Dănuț Ifrim. Organizatorul de competiții, respectiv, maseurul echipei s-au apucat de alergări, câte 5 km în fiecare dimineață, spre Izoi. Că ajung ei cam pe la amiază înapoi e o altă poveste...

Să trecem la lucruri mai serioase, și să vă informăm că antrenamentele se desfășoară normal, pentru ieri, jucătorii având în program și refacere la bazinul din Complexul Hotelier „Moneasa”. În afara lui Todea (plecat la un consult medical la Arad) și a lui Stanciu (se pregătește separat), toți ceilalți jucători „trag” de ei, pentru a acumula fizic.

În altă ordine de idei, să vă spunem că, nigerianul Precious a făcut un raid la Moneasa, pentru a-și saluta foștii colegi de la FC UTA. „Suedezul” nu a venit singur, ci însoțit de oficiali de la clubul maghiar de primă divizie, Videoton. Aceștia au crezut că Mister ori nea' Todor pot negocia un eventual transfer al jucătorului de culoare. Au fost nevoiți să facă drum întors și să revină în Arad, după ce Lupaș și Ienciu se întorc din Italia.

● Din „Cizmă”: Cinci zile până la debut

Juniorii „primavera” conduși de Manuel Montalli au intrat în linie dreaptă cu pregătirile pentru jocul inaugural de la Cupa „Carnevalle”, programat pe 29 ianuarie, împotriva Fiorentinei. Potențialul echipei FC UTA a fost testat în patru partide de verificare, două câștigate și două pierdute. Ultimul joc a fost împotriva seniorilor de la Karpaty Lvov (loc III în campionatul Ucrainei), în fața cărora Mărginean et company, au cedat greu (scor 0-2, stabilit în ultimele minute). Până la startul Cupei „Carnevalle”, un veritabil campionat mondial de juniori la nivelul echipelor de club, „alb-roșii” mai dispută un singur test, cu echipa de Seria C-1, Viareggio.

Pentru că formația columbiană, Santa Catarina nu și-a achitat taxa de participare în timp util, în locul ei a fost primită în competiție echipa palestiniană Arab Jerusalem Team, care va juca cu FC UTA, în ultimul meci al grupei.

DANIEL SCRIDON

Tenis de masă

La Buzău s-au finalizat Campionatele Naționale de tenis de masă pe echipe, rezervate juniorilor III (copii). CSM Conar Arad a aliniat două grupări la fete, dintre care una a fost aproape de podium ocupând locul 4 al ierarhiei, după cum ne-a relatat antrenoarea Magdalena Leszay. Formația noastră a evoluat în formula Andreea Dodean-Monica Măcinic-Brigitte Pager.

A. H.

Sediul unui club de fotbal amator din Turcia a fost incendiat

Sediul clubului turc de fotbal amator Gultepespor a fost incendiat miercuri dimineață, informează site-ul "Turk.net", citînd agenția de presă Anatolia. Potrivit sursei citate, ferestrele clădirii respective au fost sparte cu ajutorul unor pietre și în interior au fost aruncate bucăți de material textil aprinse. Flăcările s-au extins, avariind grav clădirea. Președintele clubului Gultepespor, Ismail Gokcek, s-a declarat surprins de acest incident, declarînd că echipa sa nu poate avea dușmani, deoarece se află pe una dintre ultimele poziții în clasamentul primei ligi de amatori din Kayseri.

Elba Timișoara - West Petrom Arad 63-91

Aseară, cu începere de la ora 18,30, la Sala Olimpia din orașul de pe Bega s-a desfășurat meciul amical de baschet masculin dintre Elba Timișoara și B.C. West Petrom Arad. Campionii s-au impus conform așteptărilor, cu scorul de 91-63, lăsând o bună impresie. Din tabăra adversă, interesant este faptul că Elba a adus în probe doi baschetbaliști iugoslavi, Dukovcič și Grbič, pe antrenorul Mladen Joič, de aceeași naționalitate și a încheiat un contract de sponsorizare cu S.N.P. Petrom Timișoara.

A. HĂRȚĂU

Ieri, în meci amical ITALIA (under 20) - ROMÂNIA (tineret) 2-1

Ieri după-amiază, la Roma, în capitala Italiei a avut loc meciul amical de fotbal dintre reprezentativele Italiei (under 20) și României (tineret). Partida s-a încheiat cu victoria gazdelor , cu scorul de 2-1 (0-1).

De menționat că poarta națională „tricolore” de tineret nu a fost apărată de arădeanul Sebastian Huțan, cel care a făcut joncțiunea cu lotul reprezentativ în „Cizmă”, deoarece se află cu FC UTA acolo, în vederea pregătirii turneului de la Viareggio.

În continuarea turneului din Italia, junii tricolori evoluează astăzi, cu o selecționată „under 21” italiană, de la echipe de Serie B.

D. SCRIDON

Cupa Universitas, la mini-fotbal

S-au încheiat jocurile fazei grupelor „Cupei Universitas Aurel Vlaicu” la mini-fotbal, competiție ajunsă la cea de-a 5-a ediție și care se desfășoară la Sala Sporturilor „Victoria” din Arad. Vă prezentăm ultimele rezultate: MRCF1- Profesori 1-1, UTS-Real CTB 2 2-0, A II 3 - FA 1 gr. 3 9-3, FA 2- CIG1 3-4, TPA 3-MRCF 1 gr. 2 4-1, MRCF1 - MRCF 2 1-5, Inter TEO - Profesori 4-2, ȘTIINȚA C - Real CTB 2 6-5 și TPA 4 - MRCF 4 11-3.

Clasamentul grupelor: Grupa A: 1. INTER TEO 15 p, 2 TPA 3 9 p, 3. MRCF 1 gr. 2 7 p, 4. Profesori 5 p, 5. MCRF 1 4 p, 6. MRCF 2 3 p; **GRUPA B:** 1. UTS 10 p; 2. ȘTIINȚA C 10 p, 3. Real CTB 2 6 p, 4. EST 1 3 p, 5. FA 1 0 p; **Grupa C:** 1. CIG 1 15 p, 2. FA 2 12 p, 3. AII 3 9 p, 4. UTS 1 6 p, 5. FA 1 gr. 3 3p, 6. CIG 1 gr. 2 0p; **Grupa D:** 1 MRCF 4 9 p, 2. TPA 4 9 p, 3. TCM 5 9 p, 4. FA 3 3p, 5. TCM 2 0p.

Programul sferturilor de finală: sâmbătă 26 ianuarie: ora 11,30 TPA 3 - CIG 1, ora 15,00 INTER TEO - FA 2; duminică 27 ianuarie: ora 9,00 UTS - TPA 4 și ora 9,45 ȘTIINȚA C - MRCF 4.

Semifinalele întrecerii sunt programate luni 28 ianuarie 2002, de la ora 13,30.

LAURENȚIU BORCA

În premieră România va găzdui o finală la box profesionist

Reprezentanții firmelor Argirom Internațional și Interbox au semnat, miercuri, în cadrul unei conferințe de presă, un precontract în vederea organizării în România, în vara anului 2002, a meciului în care Leonard Doroftei va boxa pentru păstrarea titlului mondial la categoria semiușoară, versiunea WBA. Din partea clubului canadian Interbox, care deține drepturile de reprezentare a lui Doroftei, a semnat managerul general Yvon Michel, în timp ce firma Argirom a fost reprezentată de directorul general Iosif Armaș, care este și președintele Federației Române de Box (FRB). Prin acest act, Argirom s-a angajat să organizeze meciul lui Doroftei pentru păstrarea centurii de campion mondial, utilizînd posibilități financiare proprii. Totodată, pentru obținerea dreptului de organizare a meciului lui Doroftei, Argirom va plăti către Interbox o sumă "care urmează a fi negociată", asigurînd și bonusul pentru Doroftei, pentru Interbox și pentru ceilalți participanți. Toate detaliile privind organizarea acestui meci urmează să fie definitivate în perioada 1-3 martie, cînd Iosif Armaș va efectua o vizită la Montreal, la invitația Interbox. Adversarul lui Doroftei în meciul pentru titlul mondial va fi Raul Balbi sau un pugilist din Europa, cel mai probabil italianul Stefano Zoff. În cadrul aceleiași gale vor boxa și alți doi pugiliști de la Interbox, inclusiv românul Adrian Diaconu. Negocierile pentru drepturile de televizare a acestei partide în SUA și Canada vor fi purtate de Interbox.

În urma evoluțiilor de la „finala” Memorialului „Gheorghe Ola”

Arădeanul Copil este serios curtat de gruparea Aripi Pitești

* La sfârșitul săptămânii trecute, în orașul Bistrița, cele mai bune opt echipe de copii la categoria de vârstă 1990 și-au disputat trofeul „Gheorghe Ola” la fotbal de sală. Din nefericire, reprezentanta Aradului, Romvest nu s-a concentrat îndeajuns pentru a dubla evoluțiile convingătoare prin rezultate care să-i permită accesul în faza superioară a competiției. Insuccesele înregistrate în prima zi de întreceri în fața formațiilor Aripi Pitești și Elpis Constanța au făcut inutilă victoria obținută în compania Dunării Galați. Așa că, în după-amiaza aceleași zile delegația arădeană, formată din doisprezece copii, profesorul Alexandru Meszar și patru părinți, între care și fostul utist Viorel Vancea, au făcut cale întoarsă, aflând telefonic câștigătoarea marii finale. Ea se numește Aripi Pitești, echipă ce cunoaște la perfecțiune secretele jocului la sală, din moment ce pe tot parcursul anului evoluează în acest mediu. Și asta pentru că la Pitești nu se organizează campionate județene pentru copii de 11 ani și mai mici. La Arad se poate, mare parte din merit revenindu-i „creierului” Comisiei de Copii și Juniori, Ionuț Leac. * Dacă tot am ajuns la conducători să-i menționăm pe federalii ce au vegheat la buna desfășurare a „finalei” bistrițene și anume: Gheorghe Ene, Gheorghe Filipeanu și Vasile Ghiță. Au condus ostilitățile în teren arbitri divizionari A, Cristian Balaj din Baia Mare și Mircea Salomir din Cluj-Napoca. Dacă primul a fost mereu pe fază, „fluierând ață” pe toată durata turneului, clujeanul a tratat cu superficialitate jocurile de copii și ca urmare a luat unele decizii neconforme cu realitatea. * Încă de la primul contact cu Sala Sporturilor din Bistrița, una insuficient încălzită, cu tribune pe o singură parte și fără mantinelă, ne-am întrebat cum de a fost preferat acest oraș în detrimentul altora ce au înaintat oferte de organizare. La mijloc ar fi fost „puterea de convingere” a fratelui internaționalului român Viorel Moldovan, Adrian, antrenorul formației gazdă, Energetica Bistrița. * De departe cel mai complet fotbalist al turneului final a fost conducătorul de joc arădean, Dumitru Copil, care a și intrat în vederile unor cluburi cu potență financiară. Dintre ele, cea mai insistentă este câștigătoarea Aripi Pitești, care ar dori măcar un împrumut al jucătorului. Mingea se află acum în terenul staffului de la Romvest. * În general, toți componenții lotului au impresionat, relațiile de joc fiind cele care au tras în jos echipa. Cu siguranță vom mai auzi de nume ca: Vasile Cornea, Călin Dolha, Alexandru Hotăran, Bogdan Toc, Viorel Vancea, George Țucudean, Ciprian Lingurar, Claudiu Ban, Tudor Vasil, Richard Filaret, Adrian Popa și bineînțeles Dumitru Copil. * Antrenorul lor, Alexandru Meszar, a fost puțin dezamăgit de comportarea elevilor săi, însă concluzia trasă de acesta la finalul competiției la care a luat startul „crema” formațiilor de 1990 este încurajatoare pentru viitor: **„Nu am văzut echipe care să rupă gura târgului. Forma de moment și nu în ultimul rând norocul a stabilit podiumul la turneul Memorialului «Gheorghe Ola». Noi, ca individualități am fost peste toți, mai trebuie lucrat la omogenizarea echipei.”**

CĂLIN MNERIE

ORIENTUL MIJLOCIU–ÎN FIERBERE

Israelul dorește o altă conducere palestiniană

Israelul speră că o nouă conducere palestiniană se va instaura, curînd, în Cisiordania și Fîșia Gaza, în urma Intifadei, a declarat, miercuri, președintele comisiei parlamentare privind Afacerile Externe și Apărarea, David Maguen, relatează AFP. "Sperăm că o nouă conducere palestiniană va prelua comanda și că vom putea angaja un dialog în care va prevala inteligența", a afirmat acesta, pentru postul public de radio israelian, Kol Israel (Vocea Israelului). "Dispunem de informații potrivit cărora Autoritatea Palestiniană nu mai este credibilă în rîndul palestinienilor, care au înțeles că nu vor obține nimic prin forță și că este necesară o revenire la masa negocierilor", a adăugat el. "Mulți sunt palestinienii care au înțeles că președintele palestinian, Yasser Arafat, conduce un regim corupt, care susține o bandă de teroriști, și că a semnat acordurile de la Oslo (1993), doar din motive tactice", a estimat Maguen.

El a făcut aceste declarații, marți, la finalul reuniunii comisiei pe care o conduce în Knesset (Parlament). Cu această ocazie, șeful serviciilor de informații militare israeliene, generalul Aharon Zeevi Farkash, a avertizat în legătură cu un nou val de atentate palestiniene de mare anvergură.

Maguen a afirmat că "Israelul a plătit un tribut prea mare terorismului palestinian, dar a înregistrat și numeroase succese în ultimele 16 luni, care sunt însă ținute în secret".

Javier Solana: Situația din Orientul Mijlociu este foarte gravă

Înaltul reprezentant al UE pentru politică externă, Javier Solana, a apreciat, marți, la încheierea unei întrevederi cu șeful diplomației israeliene, Shimon Peres, că situația din Orientul Mijlociu este "foarte gravă", transmite AFP. "Situația actuală din Orientul Mijlociu este foarte gravă și noi trebuie să vedem cum putem ieși din acest cerc de violență", a declarat Solana, după o întîlnire de circa 45 de minute cu Peres, la Strasbourg.

Peres nu a făcut nici o declarație după această întrevedere și a plecat spre Consiliul Europei, unde urmează să asiste la sesiunea de iarnă a Adunării plenare a organizației paneuropene.

Această întrevedere s-a desfășurat a doua zi după lansarea unui atentat la Ierusalim, care s-a soldat cu doi morți și circa 30 de răniți.

Soldat israelian, ucis

Un soldat israelian a fost ucis, marți, de un tir accidental de tanc israelian, în apropiere de Ramallah, în Cisiordania, a anunțat armata israeliană, într-un comunicat remis AFP.

Soldatul, care făcea parte dintr-o unitate de tancuri, a fost ucis de o mitralieră grea, de fabricație belgiană, amplasată pe un tanc și care a deschis, în mod accidental, focul, se arată în comunicat.

Armata a ordonat deschiderea unei anchete în cadrul diviziei de tancuri, la comandamentul central, în paralel cu ancheta poliției militare.

Două persoane au decedat în urma atentatului de la Ierusalim

Două israeliene au decedat, miercuri, fiind grav rănite în atentatul cu armă automată comis, marți, la Ierusalim, informează surse spitalicești, citate de AFP.

Cele două femei, în vîrstă de 78, respectiv 56 ani, ale căror identități nu au fost dezvăluite, au fost rănite grav prin împușcare, de un palestinian care a deschis focul asupra mulțimii, în centrul Ierusalimului, a precizat un purtător de cuvînt al spitalului Haddassah Ein Kerem.

Potrivit acestuia, încă 14 răniți se află internați, dintre care doi în stare gravă.

Autorul atacului a fost ucis de poliție în timpul schimburilor de focuri.

Atentatul s-a produs în zona cea mai frecventată a Ierusalimului de Vest, în apropierea pizzeriei Sbarro, unde, pe 9 august 2001, un kamikaze al mișcării islamiste palestiniene a ucis 15 persoane, provocînd o explozie.

Atentatul a fost urmarea amenințării lansate marți de Hamas, că va declanșa un "război total" și pe toate fronturile, împotriva Israelului, după ce patru militanți ai Hamasului au fost uciși de armata israeliană de la Nablus (Cisiordania).

UE ar putea impune noi condiții de aderare

Uniunea Europeană ar putea încheia în acest an negocierile de aderare cu zece țări candidate, impunîndu-le totodată anumite condiții de îndeplinit înainte de integrarea în UE, a declarat, miercuri, Eneko Landaburu, șeful direcției generale Extindere din UE transmite AFP. "Nu exclud o situație în care Comisia să accepte blocarea negocierilor, spunînd în același timp că mai trebuie realizate anumite lucruri în unele țări candidate", a declarat Landaburu, în cursul unei conferințe de presă susținute la Varșovia, la încheierea întrevederii cu ministrul polonez al Integrării Europene, Danuta Huebner. "Anumite condiții" pot fi astfel impuse țărilor candidate care nu îndeplinesc încă toate criteriile de aderare la UE, însă sunt susceptibile să se alăture Uniunii în 2004, a precizat sursa citată.

Explozie în Yemen

O explozie, care nu s-a soldat cu victime, s-a produs, marți seară, la Saada, la 150 de kilometri nord de Sanaa, în apropierea unui hotel unde se afla însărcinatul cu afaceri american, au anunțat, miercuri, surse ale poliției și martori oculari, relatează AFP. "Explozia, cu dinamită, a survenit, marți, la ora locală 22.00 (19.00 GMT), la 100 de metri de hotelul Rahban", a precizat o sursă a poliției, adăugînd că deflagrația nu s-a soldat cu victime.

Sursa citată a afirmat că a fost deschisă o anchetă în vederea stabilirii circumstanțelor în care s-a produs incidentul.

Faptul divers

Milionarul cu 29 de soții minore

Un milionar egiptean acuzat că a fost căsătorit cu cinci femei în același timp și a contractat mariaje cu 29 de minore a fost condamnat, marți, la șapte ani de muncă silnică de către un tribunal din Cairo, transmite AFP.

Sayed Ragab al-Sweirki, în vîrstă de 52 de ani, a avut în ultimii doi ani "scurte uniuni" cu 29 de adolescente sub 15 ani, folosind documente care atestau că au peste 16 ani, vîrsta legală pentru căsătorie, se arată în verdictul citit de președintele tribunalului, Mohamadi al-Sayyed Qounsowa.

Milionarul a mai fost găsit vionvat pentru că s-a căsătorit cu cinci femei în același timp, ceea ce constituie o infracțiune, numărul soțiilor legale în Egipt fiind limitat la patru.

Purtînd o barbă lungă și îmbrăcat într-o djellaba albă, semne exterioare ale apartenenței la religia islamică, Sayed Ragab al-Sweirki este proprietarul unui lanț de magazine de haine cu prețuri mici.

Amendă de 1.300 de euro pentru două înțepături de albină

Un apicultor croat din regiunea Sisak trebuie să plătească despăgubiri în valoare de 10.000 de kunas (1.300 euro) pentru suferințele fizice și morale ale vecinului său, care a fost înțepat de două ori de albine, informează AFP.

Vlade Perkovic a depus plîngere împotriva vecinului său Nikola Blazekovic, după ce a fost spitalizat de urgență în aprilie 1999, din cauza unei reacții alergice la două înțepături de albină. "Cum poate fi sigur că albinele mele l-au înțepat? Un alt vecin, care locuiește la 150 de metri de casa mea, are mai multe albine ca mine", a declarat Blazekovic, șocat de decizia tribunalului din Sisak.

Nikola Blazekovic, care a fost nevoit să-și vîndă albinele pentru a plăti cheltuielile de judecată, a decis să facă apel.

Hărți în trei dimensiuni

Agenția spațială americană (NASA) a publicat, marți, hărți în trei dimensiuni, cele mai precise realizate vreodată în Statele Unite, rezultatul unor relevee topografice realizate de astronauți în timpul unei misiuni spațiale din februarie 2000, informează AFP.

Directorul de proiect de la NASA a explicat că hărțile vor deveni din ce în ce mai precise și că vor fi prelucrate date din întreaga lume, continent după continent, cartografiind și explorînd numeroase regiuni încă necunoscute.

Hărțile obținute prin noua tehnică au o precizie de 30 de metri pentru savanții autorizați de Pentagon și de 90 de metri pentru public.

Naveta Endeavour a folosit două antene radar de 60 de metri lungime pentru a recepta undele reflectate de suprafața Terrei și a înregistrat variațiile de altitudine. Proiectul este rezultatul parteneriatului între Agenția Germană de Cercetări Spațiale (DLR, contribuție de 42 de milioane de dolari) și Agenția Națională de Cartografie din Statele Unite (NIMA, 200 de milioane de dolari).

Iar avem cea mai buna oferta

SIEMENS a35
630.252**lei

NOKIA 3310
55** $

ALCATEL 303 WAP
640.000**lei

GRATUIT
MITSUBISHUI ASTRAL ERICSSON 688

NOKIA 5110
640.000**lei

SIEMENS C25
190.000**lei

MITSUBISHI GEO
385.000** lei

OFERTA CONNEX
3 luni cu 50%reducere la abonamente şi cu cate 50 mesaje Connex Text gratuite naţionale* (în primele 3 luni de contract).
Oferta valabilă pînă la 15 februarie 2002.
Cartelele SIM reîncărcabile Connex GO! şi Kamarad costă 7 $
Oferta valabilă pînă la 31 ianuarie 2002.
* Mesajele SMS gratuite sunt doar mesaje text; cele 50 de mesaje nu includ mesajele la numere speciale cum ar fi 818 (Play) sau 211 (Cost Control).
** Nu include TVA; în limita stocului disponibil detalii în magazin.

CG&GC
SOLUŢII IT COMPLETE PENTRU BIROUL DVS.
Arad, B-dul Revoluţiei nr. 42 Tel.: 236-565, 092/255.044

DEALER CONNEX

(c.a.)

PROD AGRO BIAN

ATENŢIE AGRICULTORI!

Pentru anul 2002 firma **PRODAGRO BIAN S.R.L.** Arad, tel/fax:057/288.306 a pregătit clienţilor săi reduceri mari de preţuri la câteva produse de bază pe care le comercializează.

Puteţi să profitaţi de această facilitate cumpărând de la noi:

★ erbicide: Guardian, Harness, Roundup, Frontier, Stomp, Pivot, SDMA, Merlin Mix, Buctril Universal, etc.
★ fungicide: Previcur, Captadin, Piatră vânătă, Tango, Granit, Curzate, Ridomil, Folpan, Shavit, Aliette, Mikal, etc.
★ Insecticide: Regent, Fastac, Decis, Diazol, etc.
★ Stimulatori şi fertilizatori: Atonik, Tomatostim, Vifarex, Etrhel, Bionat, Biofert, Basfoliar, Nitrocalcar, Azotat de amoniu, Complexe, etc.

FOARTE IMPORTANT

Pentru stropiri de iarnă la pomi vindem Oleocarbetox, Polisulfură de bariu.

A început vânzarea la:
•sămânţă de porumb marca PIONEER (HELGA, CLARICA, LIPESA, EVELINA, STIRA, VASILICA, COLOMBA, FLORENCIA, PR39D81, PR28K55, PR37M81, PR37M34 - RIBERA, PR35P12);
•sămânţă floarea soarelui, soia, orzoaică;
•seminţe plante furajere: trifoi, lucernă, lolium perene, amestec graminee, amestec gazon;
•seminţe legume.

Produsele se găsesc la depozitul firmei din Arad, str. Bicaz, nr. 6 şi la magazinele din judeţ.

Vă aşteptăm.

Doriți să aveți o siguranță împotriva incendiilor corespunzătoare?
Doriți să aveți liniște 5 ani?

Apelați la „ANTIPYR®"

lider în domeniul p.s.i.

LA NOI
- ◆ **SE VERIFICĂ** și încarcă stingătoare de toate tipurile; garanție: 1-5 ani;
- ◆ **SE GĂSESC stingătoare** cu valabilitate 5 ani;
- ◆ **SE VINDE furtun p.s.i.** din import și alte accesorii;
- ◆ **GĂSIȚI FIȘE** pentru instruirea personalului angajat, afișe p.s.i.;

◆ **GĂSIȚI hidranți** interiori și exteriori, instalații de stingere complete;
◆ **GĂSIȚI echipament de protecție** pe linie p.s.i.;
◆ **SE ÎNTOCMESC** documentații pentru avizare și autorizare p.s.i.;
◆ **SE EXECUTĂ** instruirea personalului pe locul de muncă și alte servicii

Transportul este gratuit!!!

Tot al 10-lea stingător încărcat gratuit!!!

Importante reduceri pentru clienții cu contract!!!

SUNATI LA 057/280.908!
Adresa noastră este Arad, str. Gh. Doja, nr. 136 (C.b.)

Știai că noi suntem aici
de 4 ani !!!
puteai să ne cauți de atunci !

Arad, Brașov, Cluj Napoca, Odorheiu Secuiesc, Oradea, Sibiu, Ploiești, Timișoara, Târgu Mureș

Împrumuturi (C.A.)
pentru imobile și alte bunuri
pe 10 ani cu comision 4% pe an,
pe 3 ani cu comision 10% pe an.
Informații: tel 057 254 399
Arad str. I.C. Brătianu, nr. 11
Program: Luni - Vineri 10^{00}-17^{00}

S.C. ARTERM S.A.
ANUNȚĂ CONSUMATORII
că în ziua de
26 ianuarie 2002
vor fi deschise casieriile societății,
între orele 8 - 13.
Vă așteptăm.
(2360608) Conducerea

S.C. TEXSYLVANA COMPANY S.R.L.

Angajează confecționere pe mașini de cusut
(pentru o nouă linie de polo clasic)
- simple
- triplock, cu experiență

Se oferă:
- **salarizare atractivă**
- **transport asigurat**
- **bonuri de masă**

Informații telefon 288.972 sau 090/069.778 sau la sediul societății: str. Ștefan Zarie nr. 65.
(9396821)

Stațiunea de Cercetare și Producție pentru Creșterea Bovinelor „Mureș" Arad
Calea Bodrogului nr. 32

angajează
1 electrician auto
1 mecanic motoare Diesel
4 mecanici agricoli
1 paznic la Ferma nr. 5

Vârsta maximă 45 ani.
Experiență în domeniu minimum 5 ani.
Interviul va avea loc în data de 28.01.2002, ora 10,00, la sediul unității.
Relații suplimentare la telefon: 244.767.
(9396819)

SC Expert SA

În calitate de lichidator al S.C. ALFAR S.A. - SERE Arad, în conformitate cu prevederile Legii 64/1995, republicată, VINDE LA LICITAȚIE PUBLICĂ, DESCHISĂ, CU STRIGARE, la data de 29.01.2002, ora 12.00, următoarele bunuri:

● Mașină săpat șanțuri Davis	33.736.550 lei
● Banc centicubat pompe injecție	38.556.000 lei
● Rezervoare freon - 2 buc.	1.735.020 lei

Totodată vinde la licitație în fiecare zi de marți, ora 12.00, următoarele bunuri:

● Strunguri	● Grup electrogen 135 KVA
● Pompe stropit	● Remorcă auto izotermă

De asemenea vinde diferite obiecte de inventar (scule, piese schimb pentru auto și tractoare, inventar specific grădiniță, etc) zilnic între orele 9.00 - 14.00
Lista bunurilor scoase la vânzare, prețul de pornire și regulamentul de licitație sunt afișate la sediul societății Alfar SA, Calea Zimandului nr. 3.
Relații suplimentare ing. Jurcovan Cornel, tel. 057-276.101

---

s.c. Compania de Transport Public s.a.

cu sediul în Arad, Calea Victoriei nr. 35-37, **telefon 230.995, 230.912**

Organizează: **curs de calificare în meseria de vatman**

Condiții:
- absolvenți de liceu sau școală profesională cu calificare în meseria de lăcătuș sau electrician
- domiciliul stabil în municipiul Arad
- stagiul militar satisfăcut
- fără desfaceri disciplinare în carnetul de muncă
- vârsta minimă: 22 ani, maximă: 45 ani

Cei interesați se vor prezenta la sediul S. C. CTP S. A. - Serviciul Resurse Umane, până la data de 8.02.2002, având asupra lor următoarele acte:
- buletin de identitate
- livret militar
- carnet de muncă
- diploma de studii (original și copie xerox)

Informații suplimentare se pot obține la sediul societății - Serviciul Resurse Umane (2360606)

---

sc BENDEA

ANGAJEAZĂ: **VÂNZĂTORI pentru magazin instalații sanitare**

Condiții ▼ **studii medii**
▼ **vârsta max. 25 ani**
▼ **domiciliul în Arad**

Informații telefon 228.500, 228.966 sau la Magazinul firmei situat în Arad, str. Pădurii. (persoană de contact d-nul BENDEA)
(C.A.)

ANIVERSĂRI

„La mulți ani" pentru SERGIU din HONȚIȘOR. Cu dragoste: mami, tati și Marius. (9634987)

Un sincer „La mulți ani" pentru LUCA SERGIU din partea familiei Malița din HONȚIȘOR. (9634980)

Pentru **RADU UCEA** un buchet de trandafiri, alături de urările noastre de multă sănătate, bucurie, fericire, un călduros și sincer „La mulți ani!". Soția CRINA, mama FLORICA și MIHAI STOIADIN. (1597)

MATRIMONIALE

Agenție din Germania caută domnișoare, doamne și domni doritori de a-și găsi un partener de viață din străinătate. Telefon 057/286960, 057/264908, 057/233047. (990)

TÂNĂRĂ, 170/19/55, ofer clipe frumoase domnilor generoși. Romana, telefon 094 160 682. (1695)

VÂNZĂRI APARTAMENTE O CAMERĂ

Vând garsonieră în Vlaicu, bl. 10/I. Telefon 092.549.576 sau 253092. (1192)

Vând garsonieră, confort I, Micălaca, îmbunătățită, contorizată, parter, 4800 USD, negociabil. Telefon 057-260921; 090.165.181. (1394)

Vând garsonieră, confort III, stil occidental, bucătărie, baie, (WC, duș), contorizat, (ne)mobilat, 4500 USD, negociabil. Telefon 271750, după ora 21 sau 090.010.321. (1150)

Vând apartament 1 cameră, confort I, etaj I, str. 6 Vânători, contorizare completă, gresie-faianță, în bucătărie, baie-hol, balcon închis, instalații sanitare noi, zugrăvit recent, 40 mp, 6.300 USD negociabil. Telefon 094.510.378. (1495)

Vând garsonieră, confort I, Piața UTA, preț negociabil. Informații telefon 095.882.515; 091.690.763. (1443)

Vând apartament o cameră, 55 mp, zona Fortuna. Telefon 210727, 093 237 164. (1139)

VÂNZĂRI APARTAMENTE DOUĂ CAMERE

Vând apartament 2 camere, etaj 2, Micălaca, 8.600 USD. Telefon 279718; 094.542.931. (1548)

Vând apartament 2 camere, etaj IV, Micălaca + garaj. Telefon 096.749.134. (1494)

Vând apartament 2 camere, Alfa, bl. 60, sc. A, ap. 15, neîmbunătățit. Telefon 057-258027, 095 233 162. (1385)

Vând apartament 2 camere, Calea Romanilor, semidecomandat, contorizat, balcon închis, boxă, ocupabil imediat, preț negociabil, 9.000 $. Telefon 093.183.130. (1504)

Vând apartament ultracentral 2 camere, 100 mp, parter, gaz, str. V. Goldiș, 16.500 $, Legea 112. Telefon 282979. (1472)

Vând apartament 2 camere, în curte, zona Grădiște. Telefon 096.474.889. (1479)

Vând apartament 2 camere, super, super îmbunătățit și mobilat, cu toate dotările, Micălaca, 15.500 USD, negociabil. Telefon 091.408.903. (1561)

Vând apartament 2 camere, Podgoria, contorizat, satelit, parchetat, telefon. Telefon 262490, 094.184.757. (1555)

Vând apartament două camere, parter, lângă Tribunal, pentru cabinet-firmă, 26.000 $. Telefon 284893; 095.311.563. (1651)

Vând apartament 2 camere, Piața Mihai Viteazul, spațios, îmbunătățit, zonă liniștită. Telefon 096 745 240, 096 749 202. (1687)

VÂNZĂRI APARTAMENTE TREI CAMERE

Vând 3 camere, ultracentral, multiple îmbunătățiri, 20.000 USD. Telefon 270856. (1339)

Vând 3 camere, Vlaicu-UTA, decomandat, contorizat, 8.000 USD. Telefon 253364 (1339)

Vând apartament 3 camere, Vlaicu, 12.500 DM. Telefon 094.246.290. (1445)

Vând apartament 3 camere, cu spațiu comercial. Telefon 514071. (1541)

Vând apartament 3 camere, ultracentral. Informații telefon 283906. (754)

Vând 3 camere, zona UTA, etaj intermediar, îmbunătățiri, 15.000 USD. Telefon 270856. (1339)

Vând apartament 3 camere, îmbunătățit, Micălaca, zona 500, etaj III, preț 12.000 USD, negociabil. Telefon 261953. (1596)

Vând apartament 3 camere, central, decomandat, din cărămidă. Telefon 251929. (1625)

Vând apartament 3 camere, mare, recopartimentat, total renovat, Vlaicu, zonă liniștită cu garaj, 16500 USD, negociabil. Telefon 095.260.357.

VÂNZĂRI APARTAMENTE PATRU CAMERE

Vând (închiriez) apartament 4 camere, contorizat, Vlaicu, bloc Z28. Telefon 271152, 092.223.194. (824)

Vând apartament 4 camere, ultracentral, et. II, în casă tip vilă. Telefon 251241. (1639)

VÂNZĂRI CASE

Vând casă mare, Pârneava, str. Ep. R. Ciorogariu nr. 81. Telefon 095 233 021. (1323)

Vând casă central, tot confortul, 22.000 USD. Telefon 282793, 094 623 459. (1338)

Vând urgent casă localitatea Măderat nr. 231, pe șoseaua Arad-Târnova, 3 camere, anexe+ grădină mare, preț negociabil. (1409)

Vând casă 6 camere + anexe, localitatea Moroda, informativ 90.000.000 lei. Telefon 094 254 073. (1424)

Ocazie! Vând parter vilă 4 camere + dependințe, gaz, calorifere, parchet, zonă excelentă, asfaltată, Vlaicu, 13.800 $. Telefon 092.569.883. (1512)

Vând urgent casă în Chișineu-Criș, str. G. Coșbuc, nr. 40. Telefon 520202, 095.401.218. (9644400)

Vând casă mare cu grădină 2158 mp, în comuna Turnu, nr. 326. Informații telefon 273197. (1178)

Vând casă 3 camere, dependințe, gaz metan, informativ 15.000 $. Telefon 092 294 842. (1419)

Vând casă Aradul Nou, str. Coloniștilor nr. 88. Telefon 286225. (1350)

Vindem casă în Arad, str. Marginei nr. 9. Telefon 266075; 264566. (1121)

Vând urgent casă 4 camere, dependințe, teren 1.700 mp, în satul Gurba nr. 262, 4.000 $. Telefon 264274, orele 8-17, 092 976 776. (1293)

Vând clădire în comuna Semlac, 300 mp + brutărie în clădire, cu teren intravilan 800 mp, posibilitate casă de locuit, preț 17.000 DM negociabil. Informații Semlac, telefon 534343. (1200)

Vând casă, Fântânele, 3 camere, hol, bucătărie, beci, apă, gaz. Informații telefon 095.882.515; 091.690.763. (1443)

Vând casă în Vinga nr. 330, lângă șosea. Telefon 252938. (1465)

Vând casă mare în Grădiște. Telefon 235098. (1582)

Vând vilă trei nivele. Informații str. P. Rareș nr. 45. Telefon 091.285.073, artera principală Grădiște. (1650)

VÂNZĂRI SPAȚII

Vând avantajos spațiu comercial zidit, 38 mp, cu CF în Piața Miorița. Telefon 094.618.402. (1132)

Vând gheretă, zona Boul Roșu, vad comercial foarte bun. Telefon 094 645 921. (1381)

Vând bar-restaurant pe Strand, complet utilat (105 mp). Telefon 092.288.576; 279636; 219255. (1152)

Vând hale + teren 1300 mp, central, intrare TIR. Telefon 095.390.304. (1491)

Vând spațiu ultracentral, 45 mp, 5.500 $. Telefon 092.537.335. (1577)

VÂNZĂRI TERENURI

Vând teren ultracentral, B-dul Decebal, 756 mp. Telefon 270607, 092.166.308. (889)

Vând 5000 mp teren intravilan, Aradul Nou, apă, agent termic, curent, gaz. Telefon 092.355.963. (696)

Vând loc de casă pe strada principală, 1950 mp, în Arad. Informații, str. Steagului nr. 82/A. (1549)

VÂNZĂRI AUTO

Vând Fiat Tempra Diesel, 1900 cmc, an fabricație 1992, neînmatriculabil. Informații telefon 094.504.717.

Vând (schimb, dezmembrez) Renault 18, Audi 100 benzină, înmatriculate. Telefon 286211. (1417)

UTIL! Vând ANVELOPE de autoturism - 250.000 lei, ARO - 350.000 lei, camion - 750.000 lei. Telefon 259339, 094.706.321. (305)

Vând semiremorci basculante și cu prelată, noi, leasing. Telefon 092 294 646. (f. 2360527)

Vând Peugeot 206, 2000; Mercedes Vito, 998; Opel Omega, 1998. Telefon 092 251 555. (1235)

Vând Dacia Breck 1310, an 1989, stare impecabilă. Telefon 272180. (1237)

Vând Dacia 1310, an 1982, stare bună, culoare roșie, CIV, nr. nou, VT 2303, Arad, str. Faurilor 17 (Gai), 650 $ sau lei. (1324)

Vând Audi A4/1996, Audi 80/1989. Telefon 282793, 094 623 459. (1338)

Vând Seat Ibiza, 1986, înmatriculat p.f., 1.200 cmc, jenți aluminiu, 1.200 USD, negociabil. Telefon 057-250391, 093 449 754. (1401)

Vând piese schimb Renault 5, 80-81. Telefon 095.601.084. (1149)

Vând Dacia Berlină, fabricație 1997. Informații telefon 095.263.185. (1488)

Vând BMW 325 înmatriculat, 1600 $; camion MAN 7,5 tone, 3.000 $. Telefon 094.246.290. (1445)

Vând Dacia 1310, an 1992, preț 1.750 USD, stare ireproșabilă. Telefon 057 - 266353. (1511)

Vând microbuz Peugeot J5 lung, 1993, Diesel, motor 2,5 CP, neînmatriculat în țară, în stare perfectă, 4.500 DM negociabil. Telefon 210052. (1515)

Vând 2 tractoare U 650; tractor U 445 VR. Telefon 094.604.400. (1521)

Vând autoturism Ford Tranzit, an 1977, model lung, semiînalt, dublu spate. Telefon 092.600.452. (1545)

Vând combine Claas, tractor Fiat 130 CP, freze, disc, plug, semănătoare, tăvălugi. Telefon 095.180.201. (525)

Vând Ford Sierra, an 1986, benzină, înmatriculat non-profit, stare excepțională și Ford Sierra, an 1986, benzină, neînmatriculat, stare excepțională. Telefon 094.568.863. (1265)

Vând Renault 21 Nevada Diesel, 2.068 cmc, an 1989, înmatriculat persoană fizică. Informații 094 577 919 sau 274657, seara. (1402)

(Continuare în pagina 14)

(Urmare din pagina 13)

Vând Dacia 1410 L, an 1999 - decembrie, 55.000 km, preț 75.000.000 lei. Telefon 091.331.731. (1595)

Vând Golf II, Diesel, persoană fizică, preț 70.000.000 lei. Informații 091.712.988. (1599)

Vând Dacia 1300, în stare de funcționare, cu CIV + VT 2003, preț 1150 -DM, negociabil. Telefon 095.974.892. (1471)

Vând Opel Astra Caravan 1,4 benzină, an 1996 și Opel Astra Caravan 1,6 benzină, an 1992, recent înmatriculate. Telefon 094.855.473. (1589)

Vând Renault Megan, an 1996, ABS, geamuri electrice, închidere central, stare excelentă, 7199 Euro, negociabil. Telefon 093.179.812. (1593)

Vând Ford Mondeo, an 1994 - 16.V ABS, închidere central, volan reglabil, turelă, stare excelentă, 5700 USD. Telefon 093.190.109. (1593)

Vând Dacia, an 1979, CIV, verificare 2003, unic proprietar, stare foarte bună, preț 850 USD. Telefon 095.831.901. (1594)

Vând Dacia 1300, stare bună, localitatea Șagu nr. 54. Telefon 418159. (1605)

Vând Lancia Lybra 1,9 JTD, fabricație 2000; Peugeot 106 1,6 benzină injecție model sport, fabricație 1998; Audi 80 model B4 1,9 benzină injecție, fabricație 1993; toate înmatriculate persoană fizică. Telefon 092.219.404. (1635)

Vând ARO 243D, motor Brașov. Telefon 511928. (9646667)

Vând sau dezmembrez Fiat Croma benzină, piese de schimb, preț 800 USD. Telefon 098.230.485. (1649)

Vând VW Golf I 1,6 D, CIV, VT 2003, persoană fizică, preț negociabil. Telefon 287674; 211131. (1664)

Vând VW Golf II 1,3 cmc, fabricație 1988, unic proprietar, stare impecabilă, culoare alb, două uși, preț 2500 Euro, negociabil. Telefon 064.429.018. (1663)

Vând Volvo 340 Diesel, fabricație 1989, unic proprietar, stare excepțională, preț negociabil, 4500 Euro. Telefon 064/429018. (1664)

Vând Dacia 1310 berlină, gri metalizat, injecție, alarmă, CN, fabricație 2000, 2800 USD, negociabil. Telefon 091.216.936. (1665)

Vând Opel Astra 1,8 injecție, trapă, centralizat, 4 uși, fabricație 1992, 4900 USD, negociabil. Telefon 093.449.605. (1665)

Vând Opel Astra, Combi, TD Intercooler, motor Isuzu, 1,7L, 1994, 123.000 km, stare excepțională, consum 5 lt, 5.000 USD. Telefon 092 403 339. (1675)

Vând VW Passat CL, an 1985, nr. valabile Germania (sau pentru dezmembrare). Telefon 272892. (1683)

Vând Opel Omega 2.000 cmc, I - 1993, persoană fizică, stare excelentă, preț 6.000 Eu, negociabil. Telefon 462486, 094 566 793. (1689)

Vând tocător porumb și loz pe un rând, 750E, combină recoltat porumb știuleți pe 2 rânduri, autopropulsată. Telefon 462486, 094 566 793. (1689)

VÂNZĂRI ELECTRO

Vindem: VITRINE frigorifice, CAMERE frigorifice, AGREGATE frigorifice, DULAPURI frigorifice, CONDENSATOARE, VAPORIZATOARE; panouri frigorifice - termoizolante; garanție. Telefon 281384, orele 8-18. (538)

Vând televizoare color, la cele mai mici prețuri, garanție 6 luni. Telefon 057-287404. (1376)

Vând MAȘINĂ SPĂLAT automată; TV COLOR, COMBINE FRIGORIFICE; garanție; prețuri avantajoase. Telefon 259001. (1566)

Ocazie! Avem cele mai mici prețuri la TV COLOR, MAȘINI de SPĂLAT, FRIGIDERE, COMBINE FRIGORIFICE, LĂZI FRIGORIFICE, CONGELATOARE, ASPIRATOARE. Sunați la telefon 259339 sau 094.706.321 și convingeți-vă. (305)

Stop! Stoc foarte mare de TV COLOR, MAȘINI DE SPĂLAT, FRIGIDERE, COMBINE FRIGORIFICE, ASPIRATOARE, în LIPOVA, foarte ieftin și cu garanție. Telefon 057 - 563027, 094.706.321. (305)

Vând televizoare color: Grundig, Telefunken, telecomandă, garanție. Telefon 338090, Arad. (1260)

Vând CONGELATOARE, MAȘINĂ SPĂLAT automată, TV COLOR; garanție; prețuri avantajoase. Telefon 275681. (1566)

Vindem IMPRIMANTE cu ace, noi, IBM, Epson, 300 DM. Telefon 280260. (1184)

Vindem MONITOARE DIGITALE de 14, 15. Telefon 280260. (1184)

Vindem PENTIUM I 133 MHz, HD 1,5, 32 RAM, CD ROM, monitor, tastatură, mouse, 300 DM. Telefon 280260. (1184)

Vindem COMPUTER nou DURON, 750 MHz, 128 RAM, CD-ROM, modem, placă sunet, boxe, tastatură, monitor 15 digital. Telefon 280260. (1184)

Vând CASE MARCAT FISCALE, CÂNTARE și PLATFORME ELECTRONICE, NUMĂRĂTOARE de BANI. Telefon 282829; 272727. (32113)

Vând televizoare color, modele diferite, telecomandă, garanție. Telefon 219365; 093.380.028. (662)

Vând televizor color, mașină spălat automată, cuptor microunde, garanție. Telefon 214786. (1143)

Vând calculator Duron 700 MHz, 128 RAM, HDD 40G, CD-ROM 50, 32 TNT2, modem, sunet 64 video, boxe, rețea, nou, garanție, monitor 15 SH, 439$. Telefon 093 324 880. (1220)

Vând TV COLOR, MAȘINĂ SPĂLAT automată; COMBINE FRIGORIFICE; FRIGIDERE; garanție; prețuri avantajoase. Telefon 284000. (1566)

Vând calculator Pentium C, 700 MHz, 128 RAM, HDD 40G, CD-ROM 50, 32 TNT2, modem, sunet, boxe, nou, garanție, monitor 15 SH, 469 $. Telefon 094 552 086. (1220)

Vând Nokia 6210, nou, în cutie; Nokia 3310. Telefon 094 552 086. (1220)

Vând Pentium 1, 166, 32, 1,6 CR ROM, 5.200.000 lei. Telefon 252860. (1383)

Vând TV color, mașini de spălat automate cu încărcare pe sus, combine frig și congelatoare. Telefon 274600 orele 9-19. (1411)

Vând case marcat fiscale, sisteme supraveghere, instalații satelit, refil cerneală (imprimantă). Telefon 284900. (1528)

Vând frigider, congelator, ladă frig, combină frig, mașină spălat automată, vitrină frig, cu garanție. Telefon 210613. (1359)

Vând Nokia 5110, 5130, Ericsson T28S, Panasonic GD93, Siemens C25, Sagem 920, Trium Mars și cu clapetă, Motorola Talkbout 180E. Telefon 095.801.529. (1475)

Vând mașină de spălat automată, model mai nou, în stare p[illegible]tă, garanție, nu cer mult. T[illegible]on 092.994.449. (1617)

VÂNZĂRI DIVERSE

Vând Eurobolțari termoizolanți, certificat calitate, 300x250x200, 7.000 lei bucata, 1 mc - 470 lei; ciment - 85.000 lei/sac. Telefon 092.381.750. (952)

Vând PLASĂ GARD zincată, 19.000 lei/kg, toate dimensiunile; COTURI și BURLANE FUM 25.000 lei/ buc; CUIE, 15.500 lei/ kg; PLASĂ RABITZ 36.000 lei/ kg; SÂRMĂ NEAGRĂ 16.500 lei/ kg; SÂRMĂ ZINCATĂ gamă completă, ELECTROZI SUDURĂ, 45.000 lei, str. Vrabiei nr. 4. Telefon 289997, 094 289 997.

Vând ROLETE plastic import, rolete lemn, JALUZELE. Telefon 059/478503, 095.594.415. (624)

Vând haină blană vulpe roșie, nouă. Telefon 212526. (1218)

Vând 2 tăurași și o junincă gestantă luna a 6-a. Telefon 095.542.078. (9646591)

Vând colțare, canapele. Telefon 286069; 094.604.016. (1287)

Vând FĂINĂ BL - 550 ameliorată, de calitate bună, în cantități en-gros, 4.700 lei/kg și 4.900 lei/kg. Telefon 463342. (9641198)

Vând garaj betonat autorizat, tablă, Piața Fortuna, preț 1.000 USD. Telefon 095.390.354. (1291)

Vând termoteci import Italia 36 rate, avans zero. Telefon 093.463.567. (1301)

Vând rolete plastic import 270.000 lei/mp; rolete lemn tei 650.000 lei/mp; obloane mobile din lemn 850.000 lei/mp. Telefon 092.282.380. (1302)

Vând una ușă din stejar pe dreapta pentru bloc; 2 fotolii, una masă ovală extensibilă și un congelator Arctic cu 4 sertare. Telefon 259632. (1384)

Vând termoteci Vaillant, Junkers, etc; cazan pentru încălzire; instant-uri pe gaz Vaillant, diferite piese de schimb; pompe de recirculare și pentru termoteci. Telefon 095.245.147. (1309)

Vând LEMNE FOC, esență tare, la domiciliu. Telefon 214428. (1363)

Vând convenabil tărâțe, baloți paie, la domiciliul clientului. Telefon 094 633 584. (1355)

PUI DE ȘIRIA! Vindem populației, în limita stocului, la ferma „PRODAGRO CETATE" din ȘIRIA, sâmbătă, 26 ianuarie, orele 8-15, PUII VII DE CARNE, de cca 400 gr. (1374)

Vând sobă cărbuni-lemne, mobilă, vitrină, aspirator Daewoo, radio casetofon. Telefon 229355; 349114. (1503)

Vând aragaz 4 ochiuri, mașină spălat Eudora; pat dublu; colțar Dulcineea roșu; vitrină stil vechi placă marmoră; mobilier rustic den-mag (stejar masiv); televizor color Sabba; masă strunjită + 4 tabureți strunjiți tip Egipt; 3 butoaie noi 250-300 litri. Telefon 267737; 092.344.824. (1519)

Vând Farmacie umană. Telefon 228672, orele 14-17. (1527)

Vând BCA, blocuri ceramice, țiglă 10 modele, uși, ferestre, pal. placaj, PFL, bitum, carton asfaltat, plăci azbociment, etc; str. Pădurii, nr. 69. Telefon 211272. (1491)

Vând canapea extensibilă, model deosebit, preț negociabil + 1 canapea cu două fotolii. Telefon 258562. (1498)

Vând lemne foc tăiate. Telefon 090.192.516. (1539)

Vând moară de grâu în clădire cu etaj, capacitate 800 kg/oră, cu instalații din Germania, în stare foarte bună, la Variașul Mare. Anexe: o casă, un loc de casă și 2 ha de grădină. Telefon 256195, 276957. Internet www.mill.home.ro. (1303)

Vând garaj autorizat, Calea 6 Vânători. Informații telefon 057/210051, 057/280413. (1403)

Vând abricht complex cu motor trifazic. Telefon 272815. (1434)

Vând nisip, piatră la firme sau persoane fizice. Telefon 090.178.117. (1564)

Vând mașină spălat cu storcător, nouă, ușă apartament stejar. Telefon 348244. (1567)

Vând covoare persane, carpete perete, congelator 2 sertare, dună și perne, masă sufragerie + 6 scaune tapițate. Telefon 235098. (1582)

Vând vacă de rasă, mare, gestantă. Telefon 091.933.913. (1603)

Vând motor Saviem și telefon Nokia 3330. Informații telefon 094.254.071. (9141199)

Vând boltari din beton en-gros, 3.200 bucăți, cu 500 Euro. Telefon 090.047.161. (1467)

Vând parchet fag uscat, pervazuri, canapele extensibile. Telefon 235271; 094.555.338. (1607)

Vând 50 oi mame, Târnova. Informații telefon 370207. (8441828)

Vând 60 capre gestante. Informații la telefon 093.052.101. (8441827)

Vând cântar de 1.000 kg și unul mic cu riglă. Telefon 280628, seara. (1641)

VIA Canada

Firmă de avocați din Canada specializați în Legea Imigrației
căutăm pt. biroul din ARAD

SECRETARĂ

Cerințe
Min 2 ani experienta in munca de birou / relatii cu publicul

Oferim
Carte de munca
Post stabil de lunga durata

Trimiteti CV cu poza prin fax la 059 – 206020

Vând 3 tone fân. Telefon 276897. (1644)

Vând plasă gard zincată, Micălaca. Telefon 259892. (1654)

Vând fân lucernă, sat Mănerău nr. 159 (Șoapra). Telefon 16, între orele 8-13; 17-20. (1658)

Vând incubatoare 2800 și 300 ouă. Telefon 286570; 092.213.991. (1659)

Vând masă 12 persoane și 6 scaune tapițate. Telefon 253986. (1660)

Vând circular cu motor, negociabil. Telefon 244234. (1670)

Vând garaj autorizat, betonat, Condurașilor bl. 61, aproape de stația de tramvai, Alfa, 900 USD. Telefon 092 403 339. (1675)

CUMPĂRĂRI TERENURI, IMOBILIARE

Cumpăr garsonieră confort I, etaj I, II, parter, UTA, central. Telefon 236021, 092.606.527. (1538)

Cumpăr apartament 3 camere, zona Vlaicu, UTA, ofer 8.000 USD. Telefon 229039. (1629)

CUMPĂRĂRI DIVERSE

Cumpăr porci grași și vite pentru sacrificare, Arad, plata pe loc. Telefon 057 - 287723. (154)

Cumpăr bovine pentru sacrificare. Telefon 274744; 095.624.006. (529)

Cumpăr vaci, vițele, tauri. Telefon 288968, 092 941 123. (1201)

Cumpăr porumb boabe, soia și sămânță de muștar. Telefon 095 258 562. (1369)

Cumpăr deșeuri de fier vechi, cantități mari, prețuri mari. Telefon 093.404.010. (1513)

Cumpăr aparat fructe tip Poker cu fise sau jetoane. Telefon 092.600.452. (1545)

Cumpăr vaci și tineret bovin peste 300 kg, plata pe loc. Telefon 094.867.536. (1652)

Cumpărăm vite și porci pentru sacrificare, plata pe loc. Telefon 095.256.060. (1652)

Cumpăr scândură uscată din tei (2,5 cm), brad, paltin, cireș lată. Telefon 212066 sau 515195. (1691)

CERERI ȘI OFERTE DE SERVICII

SC „MILLEFIORI" SRL angajează SECRETARĂ cu experiență și CONTABIL. Interviul va avea loc luni, 28 ianuarie 2002, ora 9, la sediul firmei: Calea Timișorii, nr. 53. Telefon 278404. (1546)

Angajăm AGENT COMERCIAL VÂNZĂRI. Condiții: cunoștințe bune operare PC. Telefon 289053. (2360576)

SC „ACQUA LUX" SRL ARAD angajează ECONOMIST cu normă întreagă. Condiții: studii economice superioare, preferabil secție contabilitate, cunoștințe foarte bune operare PC și limba engleză. Oferim condiții avantajoase de muncă și salarizare. Telefon 278100. (f, 2360584)

SOCOM „PIELARUL" ARAD angajează: CONFECȚIONERE fețe încălțăminte calificate (mașiniste, la masă, la mașina de subțiat marginea pielii) și ȘTANȚATORI în piele, calificați. Informații telefon 236116 sau la sediul societății din str. Ghiba Birta nr. 16, Biroul Personal. (f. 2360594)

SOCIETATE angajăm GESTIONAR, AGENT COMERCIAL, ȘOFER DISTRIBUȚIE, MARCHANDISER. Telefon 214554. (1405)

Angajăm TINERI ȘOMERI, ELEVI, STUDENȚI pentru Departamentul Publicitate. Program 4-8 ore, salar 5.000.000 lei. Telefon 276817, 093 653 932. (1430)

Angajăm echipe de ZIDARI, DULGHERI și NECALIFICAȚI. Telefon 057 - 368775. (1531)

DIGITAL FOTO caută FOTOMODELE, 14-30 ani și fără experiență. Telefon 338313, 091 407 174. (882)

„MILION DOLLARS" SEXI CLUB București, angajează DANSATOARE, salariu atractiv (6.000.000 - 9.000.000 lei lunar). Telefon 01/3202028, 092.323.324. (641)

„MILION ART" oferă CONTRACTE de MUNCĂ în ITALIA, ELVEȚIA, JAPONIA, LUXEMBURG, AUSTRIA, FRANȚA pentru tinere 18-27 ani, DANSATOARE, CÂNTĂREȚE, ACROBATE. Salarii avantajoase. Telefon 01/3214585, 01/3202028, 092.323.324. (641)

Caut FEMEI, 25-55 ani, BĂRBAȚI, 20-45 ani, muncă în ISRAEL, plecare rapidă. Telefon 211400, orele 10-20; 095.179.794. (1480)

Angajăm BRUTARI cu experiență. Arad, str. Hunedoarei nr. 52. (1420)

SC ARCOOM ARAD, str. Cloșca nr. 8, telefon 255889, angajează, pentru secția de Confecții textile: CONFECȚIONERI pentru mașini de cusut industriale. (1404)

„FIESTA PRESIDENT" angajează DANSATOARE și SOLISTE POP. Pretindem seriozitate maximă. Telefon 090.843.775. (1573)

Angajez TINICHIGIU VOPSITOR AUTO până în 35 ani, cu experiență în domeniu. Informații telefon 278733; 090.010.276. (1611)

Cofetăria „ELA" angajează VÂNZĂTOARE și AJUTOR vânzătoare. Prezentarea joi și sâmbătă, ora 18, pe str. Meținu nr. 1. (1614)

Angajăm absolvenți pentru ATELIER de TÂMPLĂRIE, calificați sau fără calificare, TÂMPLARI. Informații str. Pădurii nr. 11, Arad. Telefon 093.183.714. (1622)

Angajez VÂNZĂTORI(E) alimentară NON STOP, cu experiență în domeniu, două săptămâni pe lună, salar 2.500.000 lei; vârsta maximă 30 ani. str. P. Rareș nr. 45, Grădiște. (1643)

FALCON ENT. angajează CROITORI cu experiență, CONFECȚIONERE, muncitori împachetat. Salariu atractiv+bonuri masă, str. Brezoianu nr. 1 (fostul depozit Mobila). Telefon 289104. (1646)

SC DELTA DISTRIBUTION SA angajează ȘOFER profesionist, MOTOSTIVUITORIST și MANIPULANT. C.V-ul se depune personal la magazinul DELTA, Calea A. Vlaicu bl.U4, luni 28.01.2002, interviul va avea loc în 30.01.2002. (1648)

Angajăm urgent MUNCITOR NECALIFICAT. Salar bun. Telefon 259704, 264274. (1653)

Firmă distribuitoare angajează pentru județul Arad ȘEF de ZONĂ. Informații telefon la numerele 056/292669; 094.525.706. (1661)

Angajăm VÂNZĂTOARE cu experiență pentru magazin alimentar NON STOP. Telefon 214461; 090.800.195. (1668)

Angajez ȘOFER B+C pentru internațional. Telefon 093 538 172.

RESTAURANT „TAVERNA ROMANA" angajează OSPĂTARI. Informații la restaurant. (1672)

PRESTĂRI SERVICII

Execut: FAIANȚĂRI, GRESIERI, ZUGRĂVELI, GLETUIELI, vopsitorii și tencuieli. Telefon 090.839.560.

Repar IEFTIN: FRIGIDERE, CONGELATOARE, garanțial. Deplasare, constatare gratuită. Telefon 092.417.397. (1636)

Școala de șoferi „BELC" completează seria categoriilor B,C, C+E, D. CASA SINDICATELOR. *TELEFON - nou - 230004;* 381811, 094.938.335. (1077)

Execut lucrări interioare de construcții: FAIANȚĂRI, GRESIERI, ZUGRĂVELI. Telefon 095 981 823. (1337)

EXECUTĂM: montat, rașchetat parchet, instalații sanitare-încălzire, tencuieli, zugrăveli. Telefon 228696, 094 534 726. (1366)

AUTOMATIC SERVICE reparații mașini spălat automate, domiciliu. Telefon 259146, 094 241 398. (1347)

(Continuare în pagina 15)

(Urmare din pagina 14)

Autorizat, MEDITEZ ENGLEZĂ, ieftin, eficient, modern și atractiv. Telefon 218240. (1574)

Antrenor JIU-JITSU, calificat MTS, organizez CURSURI ARTE MARȚIALE, adulți, copii. Telefon 210203. (1529)

Executăm CONSTRUCȚII case, hale; tencuieli, betonări, faianțări, zugrăveli, acceptabil. Telefon 090.047.161. (1628)

DIVERSE

RESTAURANTUL „PERLA MUREȘULUI" organizează în fiecare joi, SEARĂ BĂNĂȚEANĂ. Telefon 228827.

ELENA AURELIA
este în Arad, cea mai puternică clarvăzătoare. Dezleagă cununiile, lecuiește alcoolismul, impotența, argintul viu, boli de piele, împacă pe cei despărțiți și multe altele. Telefon 263287 sau 090.873.314. (1496)

SC BOS AUTOMOTIVE PRODUCTS ROMANIA S.C.S., solicit aviz de mediu pentru obiectivul de investiție complex industrial BOS Zona Liberă Curtici Arad. Eventualele contestații se depun la Inspectoratul de Protecția Mediului, Bd. Dragalina nr. 16. (1550)

SOCOM PIELARUL Arad, str. Ghiba Birta, nr. 16, organizează licitație în data de 6 februarie 2002, ora 10, pentru închiriere spațiu comercial situat în Arad, Piața Mihai Viteazul, bloc M, în suprafață de 32 mp. Informații la telefon 250429, 236116 sau la sediul din str. Ghiba Birta, nr. 16, Birou Administrativ, între orele 7,30-15. (2360594)

Sunt Cristina din Arad pe această cale și prin intermediul acestui ziar, vreau să-mi exprim mulțumirea din suflet, doamnei

VALERIA ZENA
că mi-a lecuit soțul de patima beției și fetița de epilepsie. Cei care sunt cu cazuri asemănătoare apelați cu încredere, ea dezleagă și leagă cununii, scoate argintul viu, lecuiește beția, impotența, epilepsia. Sunați la 231892; 094.288.220. (1618)

Cooperativa VREMURI NOI Arad, str. Cozia nr. 2, telefon fax.057-280310, vinde prin LICITAȚIE-MIJLOACE FIXE la sediul, ora 11, etapa I-a-28.01.2002 pentru sistemul cooperației meșteșugărești; etapa II-a 29.01.2002, tuturor persoanelor fizice și juridice. Listele și mijloacele fixe se pot consulta la sediu. (1620)

La data de 29 ianuarie 2002, ora 12, se va vinde la licitație publică apartament bloc 3 camere situat în Arad, str. Școlii nr. 1, bl.X 34/2, sc. A, et. 5, ap. 17. Prețul de strigare este de 196.957.500 lei. Licitația se va ține la Biroul Executor Judecătoresc Popescu Virgil, din Arad, str. Blajului nr. 2. (1630)

SC TUSCANLEGNO SRL cu sediul în Arad, str. M-șal I. Antonescu nr. 47, bl. L4, sc. A, ap. 1, dorește autorizație mediu pentru depozit pjei brute sărate, de bovine în Nădlac str. Calea Aradului nr. 1. Eventualele contestații se pot depune la Inspectoratul de Protecția Mediului Arad, B-dul Dragalina nr. 16. (1631)

Cooperativa de Consum Sântana vinde SPAȚIU de DEPOZITARE prin licitație în data de 31.01.2002, ora 12. Telefon 462091. (9641200)

Primăria comunei BELIU, județul Arad închiriază prin licitație publică deschisă SPAȚIUL LIBER din clădirea de la nr. 382 pentru activitate de producție și prestări servicii. Licitația va avea loc în data de 15.02.2002, ora 10, la sediul Primăriei. Scoate la concesionare teren intravilan în suprafață de 1490 mp, înscris în CF.817 Beliu, top.162/1/3 în vederea construirii unei brutării. Licitația va avea loc în data de 05.02.2002, ora 12. Caietul de sarcini și celelalte informații se pot obține la sediul Primăriei Beliu. Telefon 322239. (9646668)

Pierdut câine DOBERMAN (femelă), în 23 decembrie 2001, cartier Poltura (Cocoșvaroș). Recompensă. Telefon 348433. (1683)

TURISM

TRANSPORT PERSOANE ITALIA, SPANIA. Telefon 216353, 091 235 256. (1677)

SCHIMBURI

Schimb casă Cuvin nr. 347 cu apartament Arad, preferabil Aurel Vlaicu. Informații telefon 461587. (1663)

ÎNCHIRIERI

Oferim spre închiriere SPAȚII COMERCIALE pentru magazine, depozite, producție. Telefon 281036. (c.)

Închiriez spațiu central pentru telefonie mobilă. Telefon 232943. (1307)

Închiriez SPAȚIU COMERCIAL 70 mp, zonă centrală, str. Antonescu nr. 29. Telefon 095.796.832. (1126)

Închiriez spațiu comercial, central, 60 mp, toate dotările. Telefon 279827 orele 18-22 și 094 320 321. (1217)

Ofer spre închiriere spațiu comercial central, 60 mp, cu toate dotările. Telefon 094 552 086. (1220)

Închiriez sau vând spații comerciale în Lipova (centru), lângă Piața Agroalimentară. Telefon 092 253 173. (976)

Închiriez spațiu comercial central, pentru orice activitate. Telefon 368549; 095.691.449. (1182)

Închiriez hale industriale pentru depozite sau producție, lângă Stadionul UTA (fosta școală de șoferi). Telefon 092 253 173, 270540. (976)

Ofer spre închiriere spațiu ultracentral, pentru birou, firmă. Telefon 214428. (1363)

Închiriez spațiu producție 300 mp, cu apă, gaz, trifazic, telefon, grup sanitar, acces TIR. Informații telefon 094 824 637. (1432)

Închiriez apartament una cameră, mobilat, ultracentral, 80 USD. Telefon 214359. (1487)

Caut apartament mobilat, la parter, ofer 200 DM lunar, zonă centrală sau Micălaca. Relații telefon 093.908.140. (1474)

Dau în chirie apartament 3 camere, parter, central, (I. Antonescu), nemobilat; prefer birouri firmă. Telefon 228041. (1510)

Caut să închiriez 1-2 camere (ne)mobilat, ofer 50-100 dolari. Telefon 210255. (1533)

Ofer spre închiriere apartament (ne)mobilat, contorizat. Telefon 210555. (1533)

Ofer închiriere apartament 2 camere, central, occidental, 115 $, anticipat. Telefon 281195. (781)

Închiriez apartament 2 camere, zona Fortuna, mobilat și contorizat. Telefon 279373. (1380)

Închiriez apartament cu o cameră, toate utilitățile. Telefon 234980. (1506)

Închiriez (ofer) apartament 2 camere, parțial mobilat, Micălaca. Telefon 368628. (1558)

Ofer spre închiriere spații pentru depozite sau producție. Telefon 092.264.539. (1466)

Ofer spre închiriere apartament 2-3 camere, zona UTA. Informații telefon 094.295.963. (1606)

Dau în chirie apartament mobilat, zona Intim, et. II. Telefon 057-240642. (1612)

Primesc în gazdă băieți sau fete (bloc). Telefon 280628 seara sau 095.976.288. (1641)

Persoană privată ofer spre închiriere 1 apartament de 1 cameră, baie, bucătărie, boxă la gară și 3 apartamente mari, parter, demisol, pod, vis-a-vis de Tribunal și 2 apartamente Republicii 23, et.I. Telefon 093.951.961; 256693; 256664. (1662)

Închiriem camere frigorifice (zona Intim) și spații comerciale pentru magazine, birouri, depozite, producție. Telefon 280263. (1657)

PIERDERI

Pierdut carnet de student eliberat de Universitatea de Vest Vasile Goldiș Arad pe numele Prescure Iulian. Îl declar nul. (1626)

Pierdut declarație vamală nr. 48399360/27.09.1998 pentru autoturism Ford Escort, emisă de Vama Vărșand pe numele Tomuța Ioan-Dănuț. O declar nulă. (964666)

Pierdut carnet de student pe numele Jula Ovidiu eliberat de U.V. G. Arad. Îl declar nul. (1647)

Pierdut original certificat de înmatriculare SC SALUBRITATE SA Arad, B-dul Iuliu Maniu F.N. eliberat de Camera de Comerț și Industrie Arad, nr. J.02/313 din 29.04.1996, seria A.348004. Îl declarăm nul. (1645)

Pierdut carnet șomaj eliberat de DMPS Arad pe numele Mateescu Constantin. Îl declar nul. (1655)

† DECESE †

Cu adâncă durere în suflet anunțăm încetarea din viață la venerabila vârstă de 89 de ani a iubitului nostru tată, socru, bunic și cuscru
NEGRU CRĂCIUN,
„Tata 'Ciun", din Aciuța. Înmormântarea va avea loc azi, 24 ianuarie 2002, ora 13, la Cimitirul din Aciuța. Familiile îndoliate: Jiva, Mihuț și Romanescu.

Cu adâncă durere în suflet anunțăm decesul iubitului nostru tată, socru și bunic
RUSALIM CABA,
în vârstă de 87 de ani. Înmormântarea va avea loc azi, 24 ianuarie 2002, ora 12, la Cimitirul Pomenirea. Familia îndoliată.

† SERVICII FUNERARE †

SC „IN MEMORIAM" SRL
str. EMINESCU nr. 4
(ATENȚIE, vizavi de CINEMA MUREȘUL)
Tel. 057-211929, 093.343.964
str. ORIZONTULUI nr. 9A (Bujac)
oferă SERVICII FUNERARE COMPLETE - NON STOP.
Sicrie-modele multiple (simple-lux), sicrie import ITALIA, ACCESORII. Intermediem COLACI, COLIVĂ etc.
ÎMBĂLSĂMĂM GRATUIT (formolizat).
TRANSPORT ÎN ORAȘ GRATUIT
SERVICII: SPĂLAT, ÎMBRĂCAT
OFERTĂ SICRIU, respete, cruce 1.600.000 lei (PLATA în RATE). Transport INTERN - INTERNAȚIONAL

OFERTĂ EXTRAORDINARĂ !!!
SERVICII FUNERARE
RO-STYL COMP, str. M. Eminescu nr. 22, telefon 214411 și 094.690.121.
Singura firmă din Arad care vă înțelege durerea și este alături de dumnevoastră, oferind **GRATUIT** clienților care apelează la serviciile noastre:
-garnitură de mătase perforată pentru sicriu sau 20% reducere pentru altă garnitură
-transport la domiciliu (în oraș).
Sicrie de calitate, preț de producător, plata și în rate! (c.)

† CONDOLEANȚE †

Dumnezeu să odihnească sufletul celui plecat prea timpuriu
BUT IOSIF
iar soției și fiului îndurerați, sincerele noastre condoleanțe! Familia Torsin.

Împărtășim durerea familiei BUT la trecerea în eternitate a celui care a fost
BUT IOSIF.
Sincere condoleanțe! Familia Bosneanu. (1608)

Pe această cale aducem un ultim omagiu celui care a fost
CABA RUSALIM,
din partea Asociației de Proprietari. Dumnezeu să-l ierte!(1609)

Vom fi mereu alături de familia SARMEȘ ca urmare a tragediei suferite. Familia arh. Cătana. (1613)

Suntem alături de domnul PAVEL SARMEȘ greu încercat de pierderea tragică a fiului. Cu regrete profunde, teh. Țărău și Moca. (9646601)

Profund îndurerați de plecarea dintre noi a celui care a fost colegul nostru
BUT IOSIF
transmitem sincere condoleanțe și întreaga noastră compasiune familiei îndoliate. Dumnezeu să-l odihnească în pace! COMPANIA DE TRANSPORT PUBLIC ARAD. (f.2360605)

Mulțumim tuturor celor care prin prezență și flori au fost alături de noi și au condus pe ultimul drum, pe cel ce a fost iubitul nostru soț și tată,
PONTA ZENO.
Familia îndoliată. (1674)

Elevii clasei a-XI-a B de la Seminarul Teologic Ortodox Arad, împreună cu dirigintele clasei sunt alături de colegul lor, CALINOVICI IONEL, în durerea pricinuită de pierderea bunicii. Sincere condoleanțe (1676)

Sunt alături de familia Cosma în marea durere pricinuită de moartea fiicei
GABRIELA.
Dumnezeu să odihnească în pace sufletul tău blând și bun! Nu te voi uita niciodată! Tanti Pădurean. (1679)

Un pios omagiu celui care a fost
BUT IOSIF
și sincere condoleanțe transmit familiei îndurerate, colegii de la Serviciul Tehnic. Dumnezeu să-l odihnească! (1681)

Un ultim omagiu celui care a fost un om deosebit,
BUT IOSIF.
Dumnezeu să-l odihnească în pace! Conducerea SC RO-SERVICE.

† COMEMORĂRI †

„Azi, 24 ianuarie/ E o zi de neuitare/ De când tu ne-ai părăsit/ Și la noi n-ai mai venit/ Iată, 2 ani au trecut/ De când nu te-am mai văzut/ Dorul și jalea ne apasă/ De când ai plecat de-acasă/ Tu acela care-ai fost

CODREAN SABIN DOREL,
din FRUMUȘENI. Vai ce greu și ce tristețe/ Au părinții la bătrânețe/ În loc să fie ajutați/ Mai tare sunt întristați/ De când moartea nemiloasă/ L-a luat pe cel drag din casă". Niciodată nu te vom uita. Mama, tata și fiul din FRUMUȘENI, sora și cumnatul din ARAD.

Azi, 24 ianuarie 2002, se împlinesc 5 ani de la decesul celui ce a fost

GROZESCU CORNEL.
Dumnezeu să-l odihnească în pace! Nu te vom uita niciodată. Familia.

Pios omagiu, duioasă amintire la 2 ani de la plecarea în veșnicie a dragului nostru
prof. univ. dr.
ILIE IOVĂNAȘ.
Dumnezeu să-i odihnească sufletul său nobil! Comemorarea - sâmbătă, 26 ianuarie 2002, ora 11, la cimitirul din Grădiște. Familia IOVĂNAȘ. (1542).

Pios și profund omagiu memoriei prietenului și dascălului nostru
conf. univ. dr.
ILIE IOVĂNAȘ,
la împlinirea a doi ani de la deces. Dumnezeu să-l ierte! CORNELIA și IOAN PASCAL, juriști. (1011)

Se împlinesc 7 ani de când ne-a părăsit iubitul nostru tată,
VASILE MILOȘ.
Pioasă aducere aminte din partea fiicei, soției și părinților. (1673)

Un gând pios și o tristă amintire, acum, la împlinirea unui an de la plecarea pe drumul veșniciei pentru cea care a fost mamă deosebită și bunică
CIURHEȘ SOFIA,
14 ani și 8 luni a tatălui și bunicului
CIURHEȘ GHEORGHE
și 8 ani a unchiului
VOLINTER IOAN,
toți din GRĂNICERI. Rugăm pe bunul Dumnezeu să le dea odihnă veșnică și țărâna să le fie ușoară. În veci nemângâiați copiii GHIȚĂ CIURHEȘ, MARIA CUC și nepotul LUIGI CUC. (1093)

Amintiri duioase însoțesc somnul de veci a neuitatei mele fiice

AFRODITA,
care a fost cel mai frumos dar, cea mai mare bucurie a mea și așa ai rămas cât ai trăit. Ai fost copila minunată pe care orice mamă și-ar fi dorit-o. De ziua ta îți spun Dumnezeu să te ierte. A ta mamă îndurerată. (1272)

Moartea nu poate răpi decât fizic un om, el nu va înceta să existe atâta timp cât va continua să trăiască în amintirile noastre. Suntem alături de familie la comemorarea celui care a fost și va rămâne un bun prieten
PETRU FOGARASSY (OCSY),
decedat la 24 ianuarie 2000. Familia ARADI. (1410)

Readucem în amintirea tuturor celor care l-au cunoscut, că azi se împlinesc 2 ani de când a trecut în veșnicie cel care a fost iubitul și meritatul nostru
FOGARASSY PETRU (ŐCSI).
Nu-l vom uita niciodată. Dumnezeu să-l odihnească în pace! Slujba de pomenire va avea loc luni, 28 ianuarie 2002, ora 17, la Biserica Catolică. Familia. (1590)

În 27 ianuarie se împlinește un an de când ne-a părăsit scumpul nostru soț, tată, bunic
VÎRTACI NICOLAE.
Parastasul de pomenire va avea loc duminică, 27 ianuarie la Biserica Ortodoxă din FÂNTÂNELE. Vei rămâne veșnic în sufletele noastre. Familiile Vîrtaci și Adelmann. (1604)

„Ai plecat din această lume/ Nu ai spus nici un cuvânt/ Ai lăsat în urmă jale/ Și un trist mormânt" Se împlinesc 6 săptămâni de la plecarea dintre noi la numai 57 de ani, a celui ce a fost soț, tată, frate și verișor
MOȚ IOAN,
din GALȘA. (8441824)

Pios omagiu, neștearsă amintire la 1 an de când ne-a părăsit, în urma unui tragic accident în Germania, dragul nostru

IOSIF CSEPELLA.
Dumnezeu să te odihnească în pace! Familiile PALINKO și HEINZL. Slujba de pomenire va avea loc duminică, 27 ianuarie, ora 10, la Biserica Catolică Aradul Nou. (1642)

SATLINE
A DESCHIS RESTAURANTUL
În ARAD, STR. ION ANTONESCU 2-4, BL. M7 - PARTER (Piața Mihai Viteazul)
PROGRAM ZILNIC 12 - 24 REZERVĂRI TEL. 228:616
LA PLAZZA

ICPCB Balotești

Șoseaua București-Ploiești km. 21, județul Ilfov

SCOATE LA CONCURS în condițiile Legii nr. 30/1990, postul de **DIRECTOR** pentru S. C. P. C. B. „Mureș" Arad. (9396819)

Condiții pentru înscriere la concurs: grad științific, doctor sau doctorand în specialitate.

Concursul va avea loc la 15 zile de la apariția anunțului în presă.

Dosarele vor fi depuse la sediul institutului. **Relații la telefon: 01-2661202.**

INSTITUTUL SETAR

anunță deschiderea în data de **28.01.2002** a următoarelor cursuri:

- **Șoferi ADR și Consilieri publici ADR** - la orele 15,00
- **Coordonatori transport** - la orele 16,00

Cursurile se desfășoară la sediul A.R.R. din Grădiște str Prunului nr.66.
Informații la tel. 057-254.384, 091.243.203, 093.480.920.
(9396822)

Administrația de Drumuri și Poduri a județului Arad

organizează **licitație publică deschisă cu strigare** pentru valorificarea de masă lemnoasă tăiată sau pe picior aflate pe diferite drumuri județene și comunale, după cum urmează: Lipova-Arad-Secusigiu, Arad-Șiria, Sintea Mare-Țipari, Gurahonț-Honțișor, DN 7 - Corbești, Haltă-Seleuș, Pleșcuța-Dumbrava, Neudorf - lim. jud. Timiș.

Licitațiile se vor ține în fiecare zi de luni și vineri, orele 10, la sediul ADPJ Arad, str. Gheorghe Popa nr. 1 bis, Arad.
Informații se pot lua la sediul nostru sau la telefon 253728.
(2360601)

Autoritatea pentru Privatizare și Administrarea Participațiilor Statului

OFERTA DE VANZARE
ACTIUNI prin LICITATIE CU STRIGARE

Autoritatea pentru Privatizare si Administrarea Participatiilor Statului, Sucursala Regionala Vest Romania Timisoara ,cu sediul in Timisoara , b-dul Revolutiei de la 1989 , nr.17 , scoate la vanzare prin LICITATIE CU STRIGARE, in conformitate cu prevederile Ordonantei de Urgenta nr. 88/1997 modificata si completata si Normelor Metodologice aprobate cu HG nr. 450/1999 si modificate prin HG nr. 443/2001, completata cu HG nr. 550/2001, un numar de 6381 actiuni, reprezentand 21,17 % din capitalul social al S. C."SERVAGROMEC ARAD " S.A., cu sediul in ARAD, str Mihail Kogalniceanu , nr. 22 , judetul Arad , cod fiscal R2758827, numar de inmatriculare la Oficiul Registrului Comertului J 02/374/1991, avand:

Obiectul principal de activitate: Servicii de lucrari mecanizate pentru agricultura.

Capitalul social(conform ultimei cereri de inscriere de mentiuni la Oficiul Registrului Comertului):—
753.700 mii lei

Structura actionariatului conform ultimei cereri de inscriere de mentiuni, la data de 22.11.2000 , este :

Actionar	Nr. actiuni	%
A.P.A.P.S.	6381	21,17
S.I.F.	-	-
P.P.M.	9356	31,03
Altii	14.411	47,80
Total	**30.148**	**100,00**

Valoarea nominala a actiunii este de 25.000 lei/actiune

Pretul de oferta este de 114.156 lei/actiune, iar valoarea pachetului de actiuni scos la vanzare este de 728.429.436 lei.

Dosarul de prezentare a societatii poate fi procurat zilnic de la Sucursala Regionala Vest Romania Timisoara a A.P.A.P.S., intre orele 8-16.

Potentialii cumparatori care solicita, in scris, acces direct la date si informatii natura tehnica, economica, financiara si juridica privind societatea comerciala, pot consulta documentele la sediul societatii, in intervalul dintre data publicarii Ofertei de vanzare si cea de-a 10-a zi anterioara datei depunerii documentelor de participare, dupa semnarea Angajamentului de confidentialitate si achitarii Taxei de acces la aceste date si informatii.

Pentru persoanele fizice/juridice romane plata Dosarului de prezentare de 1.500.000 lei, Garantia de participare de 31.905.000 lei, Taxa de participare la licitatie de 140.000 lei si Taxa de acces la date si informatii de 2.475.000 lei, se face cu ordin de plata tip trezorerie, in contul in lei, nr.50.555.615.694 deschis de APAPS la Trezoreria Timisoara-BNR Timisoara

Taxa de participare la licitatie, Taxa de acces la date si informatii si Dosarul de prezentare, in lei, se pot achita si la casieria vanzatorului- sediul Sucursalei Regionale Vest Romania Timisoara, (pentru valori ce nu depasesc 20 mil lei).

*Garantia de participare se poate depune si in una din urmatoarele forme:

· scrisoare de garantie bancara emisa de o banca romana (persoane fizice /juridice romane) sau de o banca straina cu care o banca romana are relatii de corespondent(persoane fizice /juridice straine)(EXIMBANK);

· bilet la ordin avalizat de catre o banca comerciala agreata de A.P.A.P.S.(EXIMBANK)

Persoanele fizice/juridice straine, vor achita pretul Dosarului de prezentare, Garantia de participare,Taxa de participare la licitatie si Taxa de acces la date si informatii, in contul de devize convertibile deschis la EXIMBANK BUCURESTI, nr.251.121.710.0000.41.000.88 in USD, la cursul valutar comunicat de Banca Nationala a Romaniei la data achitarii acestora sau la data emiterii scrisorii de garantie bancara/biletului la ordin.

Documentele pe baza carora se elibereaza Dosarul de prezentare sunt:

*dovada de achitare a pretului Dosarului de prezentare;

*buletin de identitate sau pasaport (in cazul persoanelor fizice romane /straine);

*delegatie din partea societatii comerciale ofertante;

*semnarea Angajamentului de confidentialitate.

Pentru participarea la licitatie este obligatorie cumpararea Dosarului de prezentare.

Pentru participarea la licitatie, potentialii cumparatori vor depune la sediul Sucursalei Regionale...., in plic sigilat, DOCUMENTELE DE PARTICIPARE precizate la pct. 3.22 din Normele Metodologice aprobate cu HG nr. 450/1999 si modificate cu H.G. 443/2001, completate cu HG nr. 550/2001, si prevazute si completate in Sectiunea C a Dosarului de prezentare, cel mai tarziu cu o zi lucratoare inainte de data fixata pentru inceperea licitatiei cu strigare, respectiv pana in data de 26.02.2002 , ora 13,00 , acest termen fiind termen de decadere.

Ofertantii care se vor prezenta la licitatii , vor prezenta un document de la titularii de creante bugetare din care sa rezulte ca nu beneficiaza de prevederile art.82 lit a) - d) din OUG nr..222/2000 si 43/2001 , pentru modificarea art.82 din OUG nr.11/1996 , privind executarea creantelor bugetare.

Deschiderea plicurilor cu Documentele de participare la licitatie se va face in prezenta tuturor ofertantilor , in data de 26.02.2002 ora 14 , 00.

Verificarea si analizarea Documentelor de participare la licitatie se va face pana la data de 27.02 2002 , ora 12,00 , cand se va intocmi si afisa lista ofertantilor acceptati.

Licitatia cu strigare va avea loc la data de 27.02.2002, ora 13,00, la sediul Sucursalei Regionale Vest Romania Timisoara.

Persoanele fizice / juridice straine vor efectua plata contractului de vinzare cumparare in devize convertibile , la cursul valutar comunicat de Banca Nationala a Romaniei in ziua tinerii licitatiei.

Alte relatii privind societatea comerciala se pot obtine de la A.P.A.P.S. Sucursala Regionala Vest Romania Timisoara , d-na Branisteanu Georgeta , telefon 056/293298 , 056/292625,fax 056/292626.

Informatii suplimentare privind oferta APAPS se pot obtine consultand site-ul cu adresa www.autoritate-privatizare.ro. sau www.privatizationauthority.ro.

BB Computer SRL

ARAD Str. N.Bălcescu nr.12 tel/fax: 057- 280555 e-mail: company@bbcomputer.ro

Centrul teritorial de pregătire în informatică organizează următoarele cursuri

AUTORIZAT DE CENTRUL NAȚIONAL DE PREGĂTIRE ÎN INFORMATICĂ BUCUREȘTI CPI S.A.

Utilizare Windows 98 (inițiere)
Programat: **11.02.2002 după masa**
11.03.2002 după masa

Utilizare servicii Internet (navigare pe Web, e-mail, chat, FTP, News, inițiere în HTML)
Programat: 28.01.2002 după masa

Utilizare PC în birotică (Windows, Word, Excel)
Programat: 12.02.2002 după masa

Utilizare Excel 2000
Programat: 26.02.2002 după masa

Informatică pentru manageri Nou
Programat: 26.02.2002 după masa

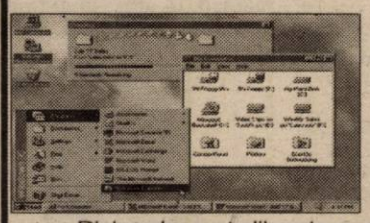

(C.B.)

Diplomele sunt eliberate cu avizul **Ministerului Educației și Cercetării**
Se acordă reduceri pentru: elevi, studenți, șomeri, grupuri și la cumpărarea calculatoarelor BB

S.C. Compania de Transport Public S.A.

cu sediul în Arad, Calea Victoriei nr. 35-37, telefon: 230.995, 230.912

Angajează
inspectori control trafic
șoferi autobuz

Condiții:
- bărbați - vârsta minimă 25 ani
- studii tehnice medii sau superioare pentru inspectori)
- studii medii (pentru șoferi)
- domiciliul stabil în municipiul Arad
- fără desfaceri disciplinare în carnetul de muncă
- vechime în muncă - minim 5 ani
- permis de conducere

Informații suplimentare se pot obține la sediul societății Serviciul Resurse Umane

Cei interesați se vor prezenta la sediul S. C. CTP S. A. - Serviciul Resurse Umane, până la data de 31.01.2002, având asupra lor următoarele acte:
- *curriculum vitae*
- *buletin de identitate*
- *carnet de muncă*
- *diploma de studii (original și copie xerox)*
- *permis de conducere*

(2360607)

MOBILĂ ȘI BINALE MB PRODUCE SI MONTEAZA USI SI FERESTRE DIN PVC CU GEAM TERMOPAN
GEALAN GERMANIA
CALITATE SI PRET DE EXCEPTIE ! COMPARATI INAINTE SA COMANDATI ! ARAD , TEL. 281185 , 281515

BANCA "TRANSILVANIA" S.A.
SUCURSALA ARAD,
Str. Unirii nr. 5-7,
Tel. 057/283.122
DEPOZITE EURO
3.50 % P.A.
la 3 luni

ADEVĂRUL
Cotidian independent Arad
Anul XIV, nr. 3516
Vineri, 25 ianuarie 2002 • 20 pagini • 4000 lei • e-mail: adevarul@arad.ro; adv.pub@arad.ro
BRAT Publicație auditată în semestrul II 2000 — Tiraj mediu zilnic vândut: 33.205

WEST BANK
CARDINE BANKING GROUP
ARAD, B-dul Revoluției nr. 88
Tel: 284.888, Fax: 285.202
Dobânzi depozite persoane fizice
(suma minimă 500.000 lei)
1 lună 30%
2 luni 31%
3 luni 32%

DIFERENȚA DE MENTALITATE

Internet. O lume virtuală, satul planetar pe care orice puști de 15 ani îl poate accesa stând acasă în fața P.C.-ului or, contra douăzeci mii de lei pe oră, de la orice net-club. Discuții libere între oameni aflați la poli opuși ai Planetei, schimburi de informații și de opinii. Libertate, extrem de multă libertate. Un risc pe care democrația și-l asumă. În această imensă lume virtuală există milioane de pagini web, circulă miliarde de mesaje electronice, de e-mailuri. Diversitatea este extraordinară: lucruri serioase, știri, politică, economie, lucrări științifice, biblioteci on-line dar și lucruri frivole și pornografie. Un spațiu al informației și comunicării dar și al defulării. Nu ești de acord cu politica lui Bush sau Putin, crezi că primarul orașului face prea puțin pentru protecția animalelor, te nemulțumește nivelul de trai sau corupția? Un cont gratuit de e-mail pe care ți-l creezi în mai puțin de un minut și gândurile, ideile, necazurile, revolta ta în formă electronică străbate globul de la un capăt la altul în această lume virtuală. Un fel de Agora modernă, în variantă electronică.

În acest câmp al tehnologiei moderne au apărut cele trei rapoarte Armagedon. Primul și ultimul mai puțin mediatizate, al doilea cu referiri concrete la premierul Adrian Năstase. Asemenea informații - e drept, neplăcute - apar cu sutele la adresa persoanelor publice din lumea întreagă: (politicieni, fotbaliști, actori, cântăreți) și sunt tratate cu îngăduință, sunt ignorate în cel mai rău caz. Prea orgolios cu propria-i imagine, șeful executivului de la București a sărit ca ars. Odată cu tresărirea premierului au luat poziție de drepți Poliția și Parchetul, nefericitul pasionat de Internet care a difuzat textul pe rețea fiind săltat ca ultimul infractor. Imaginea politică a șefului trebuia protejată, nu-i așa? Gestul necontrolat al premierului cât și slugărnicia oamenilor legii sunt condamnabile. Problema însă nu e doar de imagine, ci și de mentalitate.

MIRCEA CONTRAȘ

(Continuare în pagina 4)

Ieri

ANGAJAȚII CET AU REFUZAT SĂ INTRE LA LUCRU

Pag. 6

În opinia consilierului municipal Adrian Mureșan

„PRIMARUL DOREL POPA DUCE ARADUL LA DEZASTRU“

INFOTON
Telefoane
▼ Siemens
▼ ISDN
str. Eftimie Murgu, nr. 74-76, tel./fax: 281800
magazin:
str. Lucian Blaga, nr. 2-4, tel./fax: 281595

Pag. 4

Universitatea „Aurel Vlaicu“ a decernat ieri, doamnei academician CORNELIA BODEA, titlul de Doctor Honoris Causa

Pag. 15

Sub ochii nepăsători ai arădenilor

UN TEMPLU AL FOTBALULUI ROMÂNESC TINDE SĂ DEVINĂ RUINĂ

Foto: V. MUSCA

Pag. 5

HELMUTH DUCKADAM S-A ÎNSCRIS ÎN PUR

24 IANUARIE 2002, ÎN PIAȚA UNIRII DIN ARAD

Foto: ONORIU FELEA

microcredit
MICROENTERPRISE CREDIT ROMANIA S.A.
RAPID CREDIT Până la 5.000 DEM
BUSINESS CREDIT Până la 25.000 DEM
INVESTMENT CREDIT Până la 75.000 DEM
Finanțare internațională și tehnologie germană de creditare
Acum și în Arad
TIMIȘOARA: CALEA DOROBANȚILOR (COLȚ CU SIMION BĂRNUȚIU)
TEL./FAX: (056) 224.676, (056) 224.422
NOI DĂM CREDIT DEZVOLTĂRII TALE ! (2204950)

VIA Lawyers
Firmă de Avocați din Toronto Canada
OFERĂ REPREZENTARE JURIDICĂ PT
EMIGRARE
Canada
primește 225.000 noi imigranți!
Reprezentarea se face din Toronto - Canada
PLATA LA OBȚINEREA VIZEI
COSTURI ACCESIBILE
Arad, SC Proiect Arad SA
B-dul Decebal, Nr. 2-4
Telefon 214.678

STIL CONFORT
• BUCĂTĂRII • DORMITOARE • CAMERE DE ZI • MOBILIER DE BAIE
VÂNZĂRI ÎN RATE
Calea Timișorii nr. 53; Tel./Fax: 278.820
Piața Spitalului Bl. 1D; Tel./Fax: 253.868

Calendar

✎ Astăzi, Soarele răsare la ora 7 și 42 de minute și apune la ora 17 și 15 minute.

✎ Au trecut 25 de zile **din acest an**. Au mai rămas 340 de zile până în anul 2003.

✎ **Praznicul zilei: Biserica ortodoxă:** Sf. Grigorie Teologul; Sf. Bretanion, Episcopul Tomisului; Cuv. Publie; **Biserica romano-catolică:** Convertirea Sf. Ap. Pavel; **Biserica greco-catolică:** Sf. Grigorie Teologul; Sf. Bretanion, ep. Tomisului.

Fiindcă li s-au promis alocații pentru hrană

ANGAJAȚII DIN PRIMĂRIA ARAD NU AU DECLANȘAT GREVA GENERALĂ

Federația Națională a Sindicatelor din Administrația Publică Locală a declanșat ieri greva generală, deoarece revendicările acesteia nu au fost soluționate până la această dată.

Deși afiliat Federației, Sindicatul din Primăria Arad nu susține greva. „Noi nu am declanșat greva generală fiindcă am câștigat niște drepturi. Ni s-a promis că vom primi alocații pentru hrană, 860 de mii lunar de persoană, sumă impozabilă, bani ce sunt cuprinși în bugetul local", spune Radu Drăgan, liderul de sindicat.

Alocarea acestor bani angajaților Primăriei se va discuta în ședința CLM din 29 ianuarie. „În cazul în care nu ni se va aproba această alocare, ne vom alătura acțiunilor de protest ale colegilor din federație", mai spune Drăgan.

G. KNAP

ANUNȚ

Inspectoratul de Stat Teritorial pentru Persoanele cu Handicap Arad, str. Plevnei nr. 1, solicită persoane fizice sau juridice autorizate în vederea executării lucrărilor arhivistice conform Legii 16/1996.

Inspector Șef
Ec. LUCEA AUREL

Cadavru neidentificat

Miercuri, în jurul orelo 10,30, a fost găsit în râu Mureș, un **cadavru neidentificat**, sex masculin vârsta aproximativă 65-70 ani, astenic, îmbrăcat în pulover din lână de culoare închisă, pantaloni de culoare neagră și bocanc maron. Cine poate da relații, se poate adresa Poliției, la **tel. 955.**

A VENIT BARZA!

La Arad: Dima Daria Alexandra, **Valea** Patricia, **Cioflică** Mihai Emanuel, **Chipor** Remus Vasile, **Chelariu** Flavia Valentina.

La Ineu: Ghinga Georgiana, **Lingurar** Marius.

La Lipova: Andone Mădălin, **Bus** Raul Ionuț.

La Sebiș: Stanciu Andrei, **Andraș** Radu.

Au plecat dintre noi!

Stroia Lucian (1974);
Diaconu Alecu (1934);
Bura Ioan (1953).

Meteo

Vremea va fi schimbătoare. Cerul va fi variabil, mai mult senin. Duminică seara cerul se va înnora treptat, iar spre dimineață se vor semnala precipitații, mai ales sub formă de ploaie. Vântul va sufla slab la moderat, cu unele intensificări din sector vestic.

Temperaturi maxime: 3 la 6°C. Temperaturi minime: -4 la -1°C.

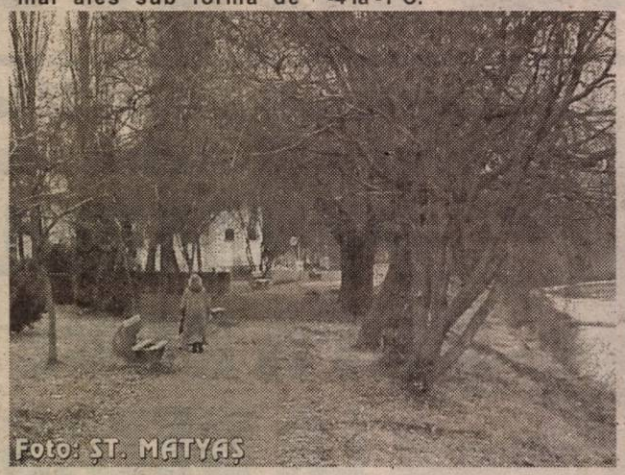
Foto: ȘT. MATYAȘ

Cenaclu

Cenaclul „Toth Arpad" anunță o nouă ședință, care se va desfășura: marți 29 ianuarie, ora 17, la Sala „Artă și Multimedia" a Bibliotecii Județene Arad.

Membrii cenaclului și elevi ai Grupului Școlar „Csiky Gergely" vor recita poeme din creația lui Arany János, în cadrul „Medalionului aniversar" închinat poetului și prezentat de prof. dr. BRAUCH MAGDA.

ASIROM - liderul național în domeniul asigurărilor în România vă oferă:

1. Asigurarea de economie și pensie privată **PROSPERA**

2. Asigurarea de viață **VALUTĂ FORTE** la care sumele asigurate s stabilesc în valută

3. Asigurarea DE VIAȚĂ MIXTĂ CU SUPLIMENT DE ACCIDENTE asigurare la care în caz de accident despăgubirea se plătește de șas ori suma asigurată, fără să afecteze suma asigurată la expirare.

La expirarea asigurărilor mai sus menționate se restituie asiguratul suma asigurată plus excedentele (dobânzile) calculate care pareaz inflația.

NOU; NOU; NOU

4. Asigurarea **CASCO** a autovehiculelor cu includerea în asigurare a avariilor la extern, fără a majora prima de asigurare.

CURSUL VALUTAR*

– VALORI ÎNREGISTRATE IERI, 24 IANUARIE 2002

Denumirea valutei	BNR	BCR		BRD		Banca Transilvania		Banca Agricolă		Bursa neagră	
		C	V	C	V	C	V	C	V	C	V
Euro	27905	27790	28709	27700	28840	28100	28900	27670	28400	28500	29000
Dolar S.U.A.	31797	31700	32100	31600	32200	31600	31900	31600	32100	32000	32200
Marcă germană	14268	14209	14679	14163	-	14000	-	-	-	14400	14600
Forint	114	110	120	-	-	114	118	-	-	115	119

Horoscop

Vineri, 25 ianuarie

***Berbec** (21.03-20.04).* Veți avea foarte mult noroc în această perioadă. Din punct de vedere financiar nu este cazul să vă faceți probleme, fiindcă succesul vă este asigurat de ultima dvs. investiție.

***Taur** (21.04-20.05).* Încercați să fiți mai conciliant cu partenerul ca să nu riscați o ceartă serioasă. Vă puteți îmbunătăți situația financiară dacă veți fi mai perseverent.

***Gemenii** (21.05-20.06).* Gelozia care vă mănâncă nu are nici un suport real. Bugetul dvs. se va dezechilibra dacă nu veți fi mai cumpătat.

***Rac** (21.06.-22.07).* Ar fi mai bine să-i arătați persoanei iubite cât de mult înseamnă pentru dvs. Veți vedea că atitudinea se va schimba.

***Leu** (23.07-22.08).* Partenerul de viață vă va face o scenă de gelozie care vă va supăra, știindu-vă nevinovat. Nu vă pierdeți calmul și înțelegeți că v-ați pripit.

***Fecioara** (23.08-22.09).* Din punct de vedere sentimental, spre sfârșitul acestei săptămâni visele dvs. vor deveni realitate. Ar fi bine să acționați cu mai multă prudență în rezolvarea problemelor profesionale.

***Balanța** (23.09-22.10).* Dacă vreți să-i faceți cunoscute gândurile dvs. partenerului de viață, acesta vă va ajuta. Starea sănătății dvs. se va îmbunătăți.

***Scorpion** (23.10-21.11).* Să nu credeți că dacă partenerul nu vă reproșează nimic, nu a observat că în ultima vreme îl cam neglijați. Faceți acum ceva până nu va fi prea târziu.

***Săgetător** (22.11-21.12).* De foarte mult timp așteptați o schimbare în viața dvs. de cuplu. Partenerul vă va face o surpriză. Veți continua să vă aflați într-o criză materială, dar totul se va rezolva.

***Capricorn** (22.12-19.01).* Veți găsi cu ușurință sprijinul pentru niște proiecte pe care vreți să le realizați. Este posibil să aveți conflicte cu un prieten.

***Vărsător** (20.01-20.02).* Dacă veți ști cum să vă comportați cu șefii dvs. aceștia vă vor face o surpriză plăcută. Sănătatea nu vă va crea probleme.

***Peștii** (21.02-20.03).* Cu toate că pe plan profesional lucrurile nu vă merg rău, aveți suspiciuni acute legate de lucrăturile unui dușman ascuns. Chiar dacă cei din jur vă acuză de paranoia, respectați-vă instinctul!

„Adevărul" vă ascultă

La telefonul dimineții, 280944, între orele 9,00-12,00

☎ **Mulțumiri Poliției Municipale Arad**. D-na C. Aurelia din Arad, dorește să aducă mulțumiri sectoristului Mihai Miloș, de la Poliția Municipiului Arad pentru promptitudinea manifestată în rezolvarea unei probleme cu care s-a confruntat, dând dovadă de înalt profesionalism, înțelegere și bunăvoință.

☎ **Căldura...prea scumpă!** D-na Ana Crișan din Arad, cartierul Micălaca este nemulțumită că „...în luna noiembrie am plătit 870.000 de lei căldura, iar în luna decembrie, 1.530.000 de lei." Dânsa vrea să știe „de ce ne-a venit căldura așa de mult?" Pentru a oferi mai multe detalii referitoare la această problemă, am discutat cu d-l Ioan Crișan, director în cadrul Arterm, care ne-a declarat următoarele: „Se poate ca prețul să fi fost mai mare pentru că și consumul a fost mai mare; alte motive pentru ca prețul să fi fost mai mare nu cred că există. Noi citim contoarele de la fiecare bloc, iar costul se calculează în funcție de ceea ce este înscris pe contor."

Redactor de serviciu, R.M.

Comunicat Începînd cu data de 25.02.2002

mașinile sc cietății Taxi Favorit

TAXI Favorit Tel: 280000 281111

TAXI Favorit Tel: 280000 281111 *își schimbă siglele de pe caseta de Taxi*

Au mai rămas 74 de mașini în urma restructurării, ce a constat în eliminarea elementelor negative (teparii), aceștia mutîndu-se la celelalte societăți de taxi, care și după ce au fost înlăturați au continuat să aducă deservicii societății noastre prin propagarea zvonurilor cum că Taxi Favorit s-a desființat, nu mai au dispecerat iar cei ce poartă sigla de Taxi Favorit ar fi pirați precum cei ce au rămas cu sigle de Global, Pronto etc.

Societatea dorește în continuare să rămînă fidelă clienților care ne solicită serviciile asigurînd o deservire ireproșabilă, fiind aliniați la Protocolul semnat de toate firmele din Arad, în care se hotărește practicarea unui tarif unic.

Apelați cu încredere în continuare

la numerele de telefon cunoscute ca fiind ale celei mai vechi firme de taxi particulare din Arad Pentru orice reclamații și sesizări, sunați la dispeceratul firmei, cu program non-stop.

Telefoane 280.000, 281.111

Actualitatea culturală

Cinematografe

Dacia: Zi de instrucție (SUA) 10; 12,30; 15; 17,30; 20

Mureșul: Blonda de la Drept (SUA) 10; 12; 14; 16; 18

Arta: Acasă în inima mea (Franța) 16; 18; 20

Sala Mică: Pearl Harbor (SUA) 15,00; 18,30

Progresul (din 27 ian.): Planeta roșie (SUA) 15; Barul Coyote Ugly (Franța) 17

Cinemateca

Azi, 25 ianuarie, ora 20,00, în Sala Cinematecii „Mihai Popovici" a Casei de Cultură a Municipiului Arad, din str. Gheorghe Lazăr nr. 1, va rula filmul „Vânătorul de cerbi", în regia artistică a lui Michael Cimino.

Utilitare

PIEȚE, TÂRGURI

Astăzi este zi de piață la Ineu, Lipova, Covăsânț, Mișca Moneasa, Șepreuș, Șimand, Vladimirescu. Tot astăzi se orga nizează târguri săptămânale la Ineu, Șepreuș, Șimand.

Mâine, sâmbătă, vor avea loc târguri săptămânale l Felnac, Lipova, Pâncota, Hălmagiu și Moneasa, iar duminica la Sântana și Vinga.

FARMACII DE SERVICIU

Farmacia **„OMNIAFARM"**, Calea Aurel Vlaicu, Bl. Z28, c program zilnic de la orele 8,00-22,00. Telefon 271724.

Farmacia **LIBRO PHARMA** NON-STOP Calea Aur Vlaicu 60-68 (lângă stadionul UTA) telefon 212.992.

URGENȚE STOMATOLOGICE...

... asigură Cabinetul din str. Crișan (în spate la Gionelli).

• În zilele de sâmbătă și duminică, urgențe stomatologic asigură și cabinetul din B-dul Revoluției nr. 62, ap. 17, înt orele 9,00-19,00. Telefon: 256665.

ÎNTRERUPERI DE CURENT

Vineri: 9-14: str. Renașterii, Vrancei, Ciobanului, Voinicilo Digului, Păsunii (p); str. Posada, Nalbei, Piersicilor, Ficusulu Trifoiului, Mușcatei, Sunătoarei; Colonia UTA, bl. A, B, C, U Clubul UTA, Pct. termic UTA; str. Artileriei, Lacului, Pelinulu Bl. A, A1, A2, B, B1-B, B1-B, C, C1, 4, 6 și Cocorilor (p); C Podgoria Bl. P1, Lic. 2, str. Udrea Bl. IJGCL, Bl. 14A.

ADMINISTRAȚIA FINANCIARĂ

Administrația Financiară a municipiului Arad: Asisten contribuabili (impozitul pe venitul global) - telefon 28063 280733, int. 198.

ÎNREGISTRĂRI ÎN CAZ DE DECES

Biroul de Stare Civilă - decese face înregistrări după urm torul program: sâmbătă și duminică, între orele 9,00-11,00. Te 281850.

TELEFON DE URGENȚĂ LA POLIȚIE: 955

Prețul Aurului

BANCA NAȚIONALĂ. **Pentru gramul de aur de 24 K**: prețul cu ridicata - 287.317 lei, iar prețul de achiziție - 258.585 lei. Prețuri înregistrate ieri.

PIAȚA NEAGRĂ. Aur 14 K: cumpărare - 150.000 lei/g, vânzare - 155.000 lei/g. **Aur 18 K**: cumpărare - 180.000 lei/g, vânzare - 200.000 lei/g.

Echipa de servicii

GABRIELA GROZA
secretar de redacț
Bianca Felea, Ioan Leac, Adela Pop, Dina Rujan, Ramona Vidulescu
tehnoredacta
computerizat
Doina Jurcă, Madiana Mican, Aurica Telcian, Dacian Toduța
corectur

PARCHETUL REDESCHIDE DOSARUL „OVIDIU MARIAN...“

Fostul director economic al S.C. Gospodărirea Comunală, d-na **Mărioara Junjan**, a condus compartimentul financiar-contabil pe vremea când un fost angajat al societății, **Dolha Florin**, a prejudiciat societatea cu mai multe sute de milioane, după care acesta a dispărut fără urmă. La vremea respectivă, directorul societății, Ovidiu Marian, i-a desfăcut d-nei Marioara Junjan contractul de muncă cu litera „i”. „În opinia mea, este inadmisibil ca directorul economic să nu cunoască ce se întâmplă cu Dolha”, spunea Ovidiu Marian. Doamna Mărioara Junjan a deschis proces câștigând în primă instanță. Între timp, Gospodărirea Comunală a desființat postul de director economic, considerând că e suficient un contabil-șef. Propunerea a fost acceptată și de către Consiliul de Administrație al S.C. Gospodărirea Comunală. În urma sentinței prin care d-na Marioada Junjan trebuia reangajată pe același post pe care se afla în momentul în care i s-a desfăcut contractul de muncă cu litera „i”, Ovidiu Marian i-a oferit d-nei Marioara Junjan postul de contabil-șef. Nefiind de acord, d-na Junjan s-a adresat Parchetului, care a considerat că hotărârea conducerii Gospodăriei Comunale este perfect legală, postul de director economic, așa cum mai spuneam, nu mai există. Atacând și această hotărâre s-a dispus redeschiderea dosarului „Ovidiu Marian” și trimiterea sa Poliției spre cercetare. „Mă întreb ce elemente noi ar putea apărea în acest dosar. Mai ales că Marioara Junjan a deschis și un proces pentru reangajare”, spunea dl. Ovidiu Marian. Dosarul se află la Poliția Municipiului Arad, urmând ca polițiștii să dea Parchetului un răspuns cu privire la scandalul dintre directorul S. C. Gospodărirea Comunală, Ovidiu Marian și fostul director economic, d-na Marioara Junjan.

S. GHILEA

ASIROM
Este timpul să închei asigurarea obligatorie de răspundere civilă auto pentru anul 2002.
Cu ASIROM te asiguri că plătești mai puțin!
1. ASIROM îți oferă până la 31 ianuarie 2002 și încă o
reducere de 15% dacă plătești integral prima de asigurare pe întreg anul 2002 la sediile ASIROM
reducere de 10% dacă achiți RCA-ul pentru perioada 1 ianuarie - 31 mai 2002.
2. Participă la concursul **„Asigură-ți câștigul cu ASIROM!”**, răspunzând direct pe declarația de asigurare la întrebarea: ***„Ce societate de asigurări este lider național al asigurării obligatorii de răspundere civilă auto?”*** și *poți câștiga unul din premiile oferite de ASIROM:*
● Marele Premiu: 1 autoturism Fiat Brava ● Premiul I: 10 calculatoare performante ● Premiul II: 45 casetofoane auto ● Premiul III: 200 anvelope auto
Concursul durează până la 31 ianuarie 2002
Tragerea la sorți a premiilor: 29 martie 2002
Regulamentul concursului și alte detalii, la sucursalele ASIROM.
PROGRAM: luni-sâmbătă 8-18 (9396126)

Expoziție de porumbei și păsări de curte

Ieri, la Casa de Cultură a Sindicatelor din Arad a avut loc deschiderea celei de a 76-a expoziții anuale cu vânzare de porumbei și păsări de curte, organizată de către Asociația de profil din Arad.

Panglica inaugurală a fost tăiată de către domnii Florin Remețan, prefectul interimar al județului, Dorel Popa, primarul municipiului și Tudor Sorin, directorul Direcției Sanitar-Veterinare Arad.

Dl. dr. Codrin Moru, președintele Asociației crescătorilor de porumbei și păsări de curte Arad, a explicat atât oaspeților de onoare cât și publicului prezent câteva date tehnice despre expoziție.

Vizitatorii pot admira 700 de exemplare de păsări. Sunt expuse nu mai puțin de 400 de găini din 40 de rase pure (Brahma Herminat deschis; Orpinton - găini de carne; Cochincina - găini pitice și Daseel Roșu - cocoș de luptă etc.)

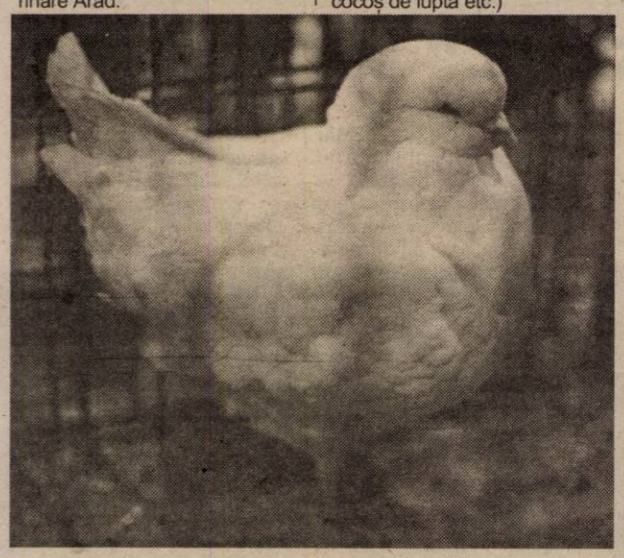

În ceea ce privește porumbeii, în expoziție sunt prezente 60 de rase pure. Dintre cei 250 de porumbei, exită rase de carne - King, Strasser; de decor - Tobosari de Buhara și de zbor - Standard și Voiajor. Pe lângă acestea mai sunt expuse păsări exotice și rațe mandarine.

Legat de crescători, ei sunt cu toții membri ai asociației din Arad. De la pasionați cu experiență, cum sunt domnii Bulboacă, Ioanovici, Bucur, Țurcanu și Weber până la copii de 12-14 ani - Kiss, Pintean și Fazekas.

Și pentru că tot am ajuns la crescători precizăm că în expoziție au adus exemplare atât fostul prefect al Aradului, dl. Gheorghe Neamțiu (rasa de găini de carne Orpington Galben) cât și actualul prefect interimar, Florin Remețan (rasa de căini de carne Orpington Negru și de porumbei de carne, rasa King).

De altfel, dl. Florin Remețan este și președinte de onoare al Asociației crescătorilor de porumbei și păsări de curte Arad.

Să mai menționăm că expoziția va fi deschisă până duminică, și poate fi vizitată zilnic între orele 9,00-18,00.

NICOLAE OPREAN
FOTO: ONORIU FELEA

Tragicul accident în care au fost implicați lucrătorii vamali ai DRV Arad se consideră

ACCIDENT DE MUNCĂ...

Au început să apară întrebări privind conjunctura în care s-a petrecut tragicul accident, la Gura Sada - jud. Hunedoara, în care au fost implicați cinci lucrători vamali din cadrul Direcției Regionale Vamale Arad care se întorceau de la București cu mașina instituției. Inspecția muncii din județul Hunedoara consideră accidentul ca fiind de muncă, deoarece toți lucrătorii vamali s-au deplasat la București, la DGV, pentru o instruire. Șefa DRV Arad, d-na Camelia Popescu ne spunea că DRV-ul are angajat un singur șofer **„însă acesta nu putea merge cu respectivii lucrători vamali deoarece vineri - dimineața, când au plecat spre București cei cinci cu mașina instituției, eu m-am întors cu șoferul de la București, unde am participat la o întâlnire cu directorul general. Am considerat că șoferul este obosit, drept pentru care nu putea pleca imediat înapoi spre București. Atunci am trimis ca șofer pe lucrătorul vamal care avea cele mai bune referințe la șofat. Accidente se întâmplă...”**

Directorul adjunct al D.R.V. Arad a mers, ieri, la Deva pentru a convinge Inspecția Muncii Hunedoara că n-a fost vorba de un accident de muncă. În următoarele zile se va decide dacă tragicul accident în care au fost implicați lucrătorii vamali ai D.R. Vamale Arad, din compartimentul executări silite și șefii serviciului juridic, va fi catalogat ca fiind accident de muncă...

S. G.

BULGARII ȘI UNGURII SE DAU LA PAȘAPOARTELE ROMÂNEȘTI

După cum informa generalul de brigadă AUREL NEAGU, inspectorul general al Inspectoratului general al Poliției de frontieră din România, odată cu ridicarea vizei, pașapoartele românești au devenit foarte tentante pentru falsificatori.

La aceștia apelează nu numai cetățenii români care au interdicție pentru spațiul Schengen, ci și cetățeni străini.

Mai ales cei din Republica Moldova și alte state din spațiul fostei U.R.S.S.

Ba, mai mult, chiar și ungurii ori bulgarii certați cu legea vor apela la falsificatorii de pașapoarte. (Doar manufacturile de acte contrafăcute din Bulgaria sunt celebre!)

„Tocmai de aceea, pentru a contracara aceste intenții, am insistat să avem printre cele mai greu de falsificat pașapoarte din Europa, cum sunt noile pașapoarte pe care în curând le vom pune în circulație“, a conchis dl. Aurel Neagu.

N.O.

Dezbatere

Biblioteca Județeană „A. D. Xenopol” găzduiește **astăzi de la orele 17**, o dezbatere cu tema: **„A fi sau a nu fi liber”** - susținută de „Centrul de Studii Vedice” - Timișoara.

Dezbaterea va avea loc la Sala „Artă și Multimedia” (Biblioteca Județeană).

După ce a pierdut casa

S-A SINUCIS...

A fost găsit spânzurat la domiciliul părinților săi, Otlăcan Pavel-Dumitru (50 ani), din Macea. În urma cercetărilor a reieșit că Otlăcan P.D. era tractorist iar în urmă cu ani buni și-a făcut o căsuță în Macea. După aceea a stat în concubinaj cu cu Ciornei Ana, din Curtici, cu care are și o fată. Între timp s-au despărțit iar nu demult fata a venit la Macea și l-a convins pe tatăl său, Otlăcan P.D., să treacă în acte casa pe ea. La scurtă vreme fata i-a vândut locuința, bătrânul rămânând pe drumuri. Se pare că aceasta este cauza principală pentru care a preferat să se sinucidă.

INFRACȚIUNI!

● **A intrat în arestul Poliției, Danci Florin (31 ani), din Unguraș, jud. Cluj, care a furat din gospodăria d-nei Diaconu Maria, ce locuiește la ferma Ceala, un porc în greutate de 130 kg, pe care l-a sacrificat și vândut pe bucăți.**

● **Este cercetat în stare de libertate, pentru furt, Lăcătuș Ludovic (19 ani), din Arad, care a intrat în locuința lui S.I., din Arad, de unde a plecat cu bunuri în valoare de peste patru milioane lei.**

ANUNȚ

Inspectoratul Teritorial de Muncă Arad invită toți agenții economici, interesați să obțină aprobare pentru păstrarea și completarea carnetelor de muncă la sediul propriu pe anul 2002, să prezinte documentația prevăzută de Meto-dologia IM nr. 79/2000, la sediul din str. Gh. Lazăr nr. 20 et. II, până cel târziu la 31 ianuarie 2002.

Procedura de aprobare implică și testarea persoanelor responsabile cu activitatea de resurse umane, pentru care ITM percepe o taxă de 200.000 lei/oră (testare a cunoștințelor).

În cursul anului 2002 ITM va organiza semestrial cu toți agenții economici cursuri de instruire și popularizare a legislației muncii.

Agenții economici, care nu au obținut aprobare pentru păstrarea și completarea carnetului de muncă la sediul societății, sunt obligați conform art. 10 din Legea 130/1999 să depună carnetele de muncă la sediul ITM în vederea completării traseelor profesionale, conform legii.

Informații suplimentare se pot obține la telefon 211740, 211760 sau 211762.

Distribuitor Autorizat dialog
2 luni de abonament gratuit*
și telefonul Mitsubishi Trium Geo de la 9 USD**
împreună cu un headset gratuit
dacă te abonezi la Dialog în perioada 15 - 31 Ianuarie 2002.
*Lunile a 4-a și a 6-a, pentru toate tipurile de abonament
**Prețul nu contine TVA

Trium Geo
EURO - GSM
B-dul Revolutiei 95 si 31

La Universitatea „Aurel Vlaicu“

„ELOGIU AL ISTORIEI, PRIN OAMENII EI“

Universitatea „Aurel Vlaicu“ a marcat momentul 24 ianuarie printr-un „elogiu al istoriei, prin oamenii ei“, cum se exprima prof. univ. dr. Lizica Mihuț, rectorul Universității. Este vorba despre academician **Cornelia Bodea**, un om care a studiat istoria, dar a și trăit-o, în cei 84 de ani ai săi. Ca un omagiu adus eruditei istoriografe Cornelia Bodea, membră a Academiei Române de Istorie din Portugalia, colaboratoare a Academiei de la Londra, a universităților americane, Universitatea „Aurel Vlaicu“ i-a decernat titlul de **Doctor Honoris Causa**. La acest eveniment pentru comunitatea științifică arădeană au fost prezente oficialitățile locale și județene, istorici de la Complexul Muzeal Județean, P.S. Timotei Seviciu, episcop al Aradului, oameni de cultură, studenți, corul Liceului de Artă „Sabin Drăgoi“. In laudatio-ul elaborat de acad. Ștefan Ștefănescu și de istoricul Alexandru Zub, cele două personalități au încercat reconstituirea (în parte) a evenimentelor unei vieți închinate istoriei.

Cornelia Bodea, originară de pe meleagurile arădene, provenind dintr-o familie care a luptat pentru recuperarea trecutului bisericesc, și-a urmat vocația de istoric cu încăpățânarea celui ce știe că are adevărul de partea sa. Dată afară din Universitate, acuzată că „otrăvește generația tânără“, în anii grei ai comunismului, Cornelia Bodea a avut tenacitatea de a aștepta 15 ani pentru a i se publica o carte de „istorie adevărată“. Acestea au fost doar câteva din momentele biografice pe care distinsa academician le-a evocat cu un viu farmec.

Ca un omagiu adus domniei-sale, Biblioteca Centrală Universitară a U.A.V. va purta numele Corneliei Bodea.

Foto: AL. MARIANUȚ

O femeie care se dă drept reprezentanta Primăriei

„PALMEAZĂ“ BANII DIN CASELE ARĂDENILOR

Pe biroul comandantului Poliției municipale Arad, **col. Gheorghe Țica**, au apărut mai multe reclamații de la arădeni care, spun ei, au fost înșelați de către o femeie, ce se dădea fie reprezentanta Primăriei, Arterm-ului, a Romtelecom sau Romgaz. De regulă, sunt vizate pentru a fi jefuite persoane singure și în vârstă. Autoarea - conform declarațiilor celor înșelați - este o femeie de circa 25-30 de ani, 1,55 - 1,60 m înălțime, constituție atletică, față rotundă, ochi negri, păr negru ondulat, tuns scurt, ten închis, poartă pantaloni de culoare neagră, greacă neagră, din imitație de piele. Uneori are glugă, alteori căciulă. Individa, urmărită deja de polițiștii arădeni, poartă o geantă din care se face că vrea să scoată acte, ca să-și dovedească identitatea. Odată intrată în locuință dă un formular din multele pe care le are asupra sa, convingând viitoarea victimă să le completeze după care îi cere să plătească o taxă relativ mică (între 50.000 și 100.000 lei). Motivând că vor beneficia de ajutoare sau alte facilități din partea instituțiilor în numele cărora se recomandă.

De obicei, femeia invocă motivul, că nu poate primi decât bancnote de 50.000 sau 100.000 lei. În timp ce proprietarul merge după bani, infractoarea urmărește locul de unde ia banii. Apoi solicită un pahar cu apă, motivând că este obosită și îi este sete. În clipa în care proprietarul merge după paharul cu apă, femeia „operează“ exact în locul în care a văzut că sunt păstrați banii. Astfel de înșelăciuni s-au semnalat în ultimul timp în cartierele Vlaicu, Micălaca, Grădiște și zona centrală. Sunt peste zece persoane vârstnice care au fost înșelate. Arădenii sunt rugați să aibă grijă la cine deschid ușa pentru a nu cădea pradă acestei infractoare.

S. GHILEA

Tragerile din 24 ianuarie 2002

JOKER

37; 8; 1; 11; 10 12

Loto 5 din 40

11, 10, 38, 35, 16, 28

DIFERENȚA DE MENTALITATE

(Urmare din pagina 1)

Într-un alt colț al Europei, mai exact în Danemarca, imediat după instalarea la putere a social-democraților (ce coincidență) noul ministru al justiției (căruia îi este subordonată acolo și poliția) circulă cu bicicleta printr-o zonă interzisă bicicliștilor. Este oprit din întâmplare de un polițist și avertizat că a greșit. Omul face imprudența să spună că este ministru și că se grăbea. Conștiincios, polițistul încheie procesul verbal, nu rămâne impresionat de funcția ministrului său, ba mai informează și presa. Două zile mai târziu, ministrul își dă demisia. Problemă de mentalitate. În cei 12 ani trecuți de la Revoluție câți dintre miniștrii români, câți dintre politicienii și funcționarii de rang înalt au avut mustrări de conștiință pentru ilegalitățile săvârșite, câți demnitari și-au dat demisia în urma dezvăluirilor din presă despre traficul de influență, corupție și celelalte ilegalități în care sunt vârâți? Nici unul. Tot chestiune de mentalitate. De fapt de diferență de mentalitate. De 12 ani ne zbatem în sărăcie și mizerie iar speranța unei vieți mai bune refuză să se arate. Lipsa unui orizont devine descurajantă. Dintre țările candidate la intrarea în Uniunea Europană, România se află pe ultimul loc. Mulți tehnocrați occidentali își exprimă, în discuțiile private, speranța că România nu va adera prea curând. O țară care e greu de crezut că va îndeplini chiar și până în 2008 criteriile de aderare, o țară săracă și coruptă ar putea cauza multe dureri de cap actualei Uniuni. Ne convine sau nu - asta e realitatea.

Ne apropiem atât de greu de Europa pentru că în România, reforma - cea economică în special - avansează greu. Și se împotmolește la fiecare pas pentru că mentalitățile au rămas aceleași. Reformele ar fi trebuit - și ar trebui - să pornească de la schimbarea mentalităților. La oamenii politici, la cei cu putere de decizie dar în egală măsură la omul simplu, la omul de pe stradă. Nu poți alătura economiile, din punct de vedere al eficienței, al performanței cât timp gândești altfel decât cei de care vrei să te apropii. Ca să trăim ca ei va trebui să muncim ca ei, să gândim (din perspectivă economică, cel puțin) ca ei. Și suntem încă departe. Întrebi politicienii despre promisiunile făcute înainte de alegeri și îți răspund că „aia a fost în campanie“. Mentalitate de om politic, fără jenă și fără pic de respect față de cei care l-au ales și pe care ar trebui să-i servească. Doar interesele proprii și de partid. Țara poate să mai aștepte.

80 la sută dintre români vor integrarea în Uniunea Europeană, dar nici 5 la sută nu știu ce înseamnă, ce presupune această integrare. Cât despre aquisul comunitar ce să mai vorbim. Ne dăm cu părerea, emitem judecăți, luăm hotărâri fără o minimă informare. Dar ne pricepem la toate. Nu încerca să dai cuiva un sfat că nu vei fi ascultat: „las' că știu eu“, „nu-mi spune tu mie“, etc. Mai mult, ne descalifică mentalitatea jumătăților de măsură, a lucrului făcut pe jumătate, de mântuială, a gândirii gen „e bine și așa“, „las' că merge“. Vom avea mult de luptat cu neseriozitatea, cu mica și marea ciupeală, cu hoțiile și mita, cu afacerile făcute „la plesneală“ sau cu „ingineriile“ de tot felul. Ce randament mai dă muncitorul sau funcționarul care stă în fața televizorului până târziu în noapte, la un curs de perfecționare n-a mai fost dinainte de Revoluție iar o carte de specialitate n-a mai citit cam tot de atunci? Dar și la ce bun cât timp criteriile de competență, și performanță au fost înlocuite de cele politice și clientelare? La rândul său învățământul românesc pare rupt de realitățile economice, de perspectiva viitorului. Nu proiecte rezolvate, nu soluții la probleme concrete ci repetarea papagalicească a notițelor de curs.

Fără o schimbare a mentalităților, a comportamentului economic dar și social, reformele vor continua să înainteze greoi. Vom continua să ne plângem unii altora propria neputință și sărăcia și să ne întrebăm de ce europenii ne acceptă atât de greu.

Mâine, premieră la Teatrul de Stat

„CASTELUL” DE KAFKA

A patra premieră a actualei stagiuni la Teatrul de Stat Arad este dramatizarea după romanul **„Castelul”** de **Franz Kafka**. Cel care semnează atât dramatizarea textului cât și regia spectacolului este **Radu Dinulescu**, născut de **Oana Văran-Goia**.

După cum sublinia **Ovidiu Cornea**, secretarul literar al TSA, la conferința de presă de ieri, această montare este o **„întreprindere temerară”** dată fiind dificila accesibilitate a

regizor la teatrul arădean la începutul anilor '80 și, mai apoi, la începutul anilor '90. În rolul principal - Josef K. - un adevărat tur de forță, actorul **Valentin Voicilă.** Distribuția este completată de aproape tot colectivul artistic al Teatrului de Stat. Scenografia aparține lui **Onisim Colta**, iar costumele sunt semnate de **Oana Văran-Goia.**

scrierilor lui Kafka și, mai ales, esențializarea lor în demersul scenic. Vorbind despre propriul spectacol, regizorul **Radu Dinulescu** îl identifica în zona **„spectacolelor despre «transhumanță» și emigrare, care pun** problema omului care, ajuns într-un spațiu străin, nu cunoaște cutumele și legile și se află în imposibilitatea de a comunica.” Regizorul nu „literaturizează” doar, ci a trăit personal această experiență. La fel, dar în alt plan (cel profesional) și actorul Valentin Voicilă. Însă „Castelul” lui Kafka se poate citi și la nivel polițist, romantic sau, pentru publicul care poate vedea mai adânc, în plan religios. Oricum, este un spectacol de atmosferă, făcut ca să emționeze.

Premiera va avea loc mâine, de la orele 18,00.

C. L.

Foto: ONORIU FELEA

CONCURS

Biblioteca Județeană „A. D. Xenopol” Arad, în colaborare cu: Centrul Cultural Județean, Teatrul de Stat Arad, Casa Corpului Didactic și Inspectoratul Școlar Județean, organizează în data de ***30 ianuarie ora 15,00*** - Sala Studio a Teatrului de Stat - concursul intitulat: ***Caragiale - contemporanul nostru*** (etapa I).

Concursul se va desfășura cu participarea elevilor liceelor: „Moise Nicoară”, „Elena Ghiba Birta”, „Vasile Goldiș” și „Dimitrie Țichindeal.”

WEST BANK S.A. ARAD

CARDINE BANKING GROUP

organizează la sediul său din Arad, B-dul Revoluției nr. 88, **joi 07.02.2002, ora 9,00, concurs** pentru ocuparea postului de

analist programator

în cadrul departamentului Informatică.

Condiții:
- studii superioare de specialitate
- experiența în domeniu minim 3 ani
- CV-ul și scrisoarea de intenție depuse la departamentul Informatică până la data de 05.02.2002, ora 17,30.

Prezintă avantaje:
- experiența în SQL
- cunoștințe de programare Delphi
- cunoaștere medii de dezvoltare Oracle

Relații suplimentare se pot obține la sediul instituției, departamentul Informatică, între orele 9,00 - 17,30, sau la tel. 284.888 int. 39.

tvr

TIMIȘOARA

televiziunea regiunii tale

EMITE DIN 25 IANUARIE, PE FRECVENȚA CANALULUI TVR2,

ZILNIC ÎNTRE ORELE 18-20

ÎN JUDEȚELE TIMIȘ, ARAD, CARAȘ-SEVERIN, HUNEDOARA

Adresa: str. Pestalozzi nr. 14A 1900 Timisoara • tel: 056 / 199 560 • fax: 056 / 221 310 • e-mail: tvrt@tvrtimisoara.ro

FURIOSUL PREMIER

Al doilea Armagedon l-a avut în vedere pe premierul Adrian Năstase. Primul Armagedon ar fi trecut aproape neobservat dacă n-ar fi fost al doilea. Mare tapaj s-a făcut doar la apariția celui de al doilea Armagedon, chiar dacă primul este cu mult mai important. Primul se referea la armata română, așadar la o instituție fundamentală a statului, ca să nu spun a siguranței statale, iar al doilea se referea la o persoană - fie ea și prim-ministru - pasageră prin politica românească. Năstase trece, armata rămâne.

Tocmai de aceea, reacția necontrolată a unui om de stat - ce-i drept important - la apariția unor date în legătură cu persoana sa este absolut condamnabilă. În loc să stea și să rumege la cele scrise - o bună parte din lucruri adevărate -, A. Năstase reacționează ca orice tată prinsă cu poalele-n cap și dă ordine poliției și securității să facă descinderi la domiciliu, ca în vremurile „bune" ale securității politice a anilor '50.

Cè este mai grav este faptul că A. Năstase începe să se identifice cu țara. Ceaușescu a încercat să impună această idee după mulți ani de domnie. Faptul că pe Internet armata română a fost făcută harcea-parcea nu are prea mare importanță. Ce-i aia, armata română? Dumnealui, Adrian Năstase, este imaginea României. Țara intră sau nu intră în structurile europene numai dacă Năstase are imagine fotogenică. Economia nu contează, societatea românească nu contează, armata poate să dezerteze pe regimente și batalioane, el, Năstase să fie bine și sănătos. Dar, mai ales, să nu fie deranjat. Dumnealui să nu fie atins cu un fulg, căci se dărâmă România. Nihil sine Năstase!

Premierul și-a pierdut uzul rațiunii, puterea l-a amețit de tot și reacțiile la amețeală sunt acelea pe care le constatăm tot mai des în ultima vreme. A. Năstase sfidează presa, A. Năstase sfidează partide și personalități politice. A. Năstase sfidează armata și națiunea română. Omul și-a pierdut autocontrolul și starea lui devine periculoasă pentru partid și țară. Ținut din scurt de către Iliescu timp de un deceniu, aproape scăpat în câștigător, A. Năstase este ca un cal buiac, care își rupe picioarele. Frustrările din timpul carantinei, încep să iasă periculos din cutia Pandorei și Năstase nu le mai face față.

Dacă A. Năstase nu ar fi premierul României, atitudinile sale defulatorii ar interesa pe prea puțină lume și acesta ar fi tratat ca un caz normal de politician care, orbit de putere, își pierde controlul și se crede mult mai mult decât este în realitate. Însă funcția pe care o are îl obligă să fie mai ponderat, mai rațional și mai înțelept. Nimic din toate acestea.

Nu știu dacă Ion Iliescu îl va putea tempera pe năbădăiosul premier. Nu știu dacă Năstase va avea un consilier curajos, care să-l tragă de mânecă și să-i spună că a luat-o razna. Până acum doar presa și, timid, unele partide au reacționat la ieșirile în decor ale premierului Năstase.

Nu Armagedon II sau alte Armagedoane reprezintă pericol pentru imaginea României. Așa cum s-a demonstrat, presa străină și oficialitățile occidentale au reacționat prompt nu la Armagedoane, ci la reacțiile antidemocratice ale lui Năstase și ale poliției. Premierul Năstase este din ce în ce mai furios și mai necontrolat. Acesta este într-adevăr un pericol real pentru România.

I. IERCAN

HELMUTH DUCKADAM S-A ÎNSCRIS ÎN PUR

● Cunoscutul sportiv arădean își propune să obțină aceleași rezultate de excepție și în politică

Începând de ieri, Helmuth Duckadam este membru al Partidului Umanist din România. Cunoscutul „portar de la Sevilla", care a contribuit decisiv la câștigarea Cupei Campionilor Europeni de către formația de fotbal „Steaua" București în anul 1986, s-a înscris în clubul PUR coordonat de către profesorul Dan Voiculescu (cei de la PUR au ca subdiviziuni politice „cluburi", nu „organizații").

Dl. Helmuth Duckadam ne-a declarat în exclusivitate că **„n-am făcut politică până acum, deoarece eram ofițer activ MI. Acum sunt pensionar de boală... Consider că am vârsta optimă pentru a intra în politică."**

De ce în PUR? - l-am întrebat pe eminentul sportiv arădean? **„Consider că e partidul viitorului, duce o politică echilibrată și cuprinde mulți oameni de valoare, în frunte cu dl. profesor Dan Voiculescu".**

Întrebându-l despre ce își propune să facă în PUR, dl. Duckadam ne-a declarat: **„îmi propun ca, împreună cu actualii colegi, să obțin aceleași rezultate frumoase pe care le-am obținut și ca sportiv."**

Deputatul Nicu Cojocaru ne-a informat că **„sunt bucuros că în Partidul Umanist ni se alătură tot mai mulți oameni de valoare, iar Helmuth Duckadam este fără-ndoială una dintre personalitățile județului nostru. Îl voi susține în noua sa carieră și îi vom acorda funcția de vicepreședinte în Biroul Executiv PUR Arad."**

DORU SINACI

Armagedon în stil arădean

OFENSIVA ANTICORUPȚIE A PSM ARAD

● Liderii PSM Arad vor monitoriza activitatea CJA și CLM și-i vor demasca pe politicienii corupți

„Biroul Executiv PSM Arad s-a întrunit ieri și a hotărât să-și activizeze activitatea. Să declanșăm Ofensiva PSM Arad..." Așa a început președintele Mihai Lelik conferința de presă organizată ieri la sediul partidului.

„Asistăm la un val de corupție, în care sunt implicați politicienii. Noi ne solidarizăm cu muncitorii. Politicienii sunt demagogi și nu cunosc diferența dintre lobby și trafic de influență, după cum nu reușesc să facă diferența între adversar și dușman."

După ce ne-a informat că și-a vândut acțiunile din Ungaria și că de acum încolo se va ocupa numai de partid, dl. Lelik a mai abordat câteva probleme importante:

● Legitimațiile de maghiar n-ar constitui o problemă dacă guvernanții ar asigura suficiente locuri de muncă.

● Ne solidarizăm cu muncitorii de la CET și ARIS. Astăzi mă întâlnesc cu directorul de la ARIS, apoi mă duc la București, la APAPS...

● Rezolvăm și problemele organizațiilor de tineret. Luni îl chem pe președintele tinerilor și fac patru ore instruire cu el.

● Voi participa la toate ședințele CLM și CJA.

● Suntem invitați de către foștii comuniști est-germani să participăm la Congresul Partidului Socialismului Democratic.

● Suntem singurul partid necorupt.

● Săptămâna trecută am avut o primire marcantă în partid și îl vom face vicepreședinte cu organizatoricul. Săptămâna viitoare voi veni cu detalii...

DORU SINACI

Consilierii municipali și județeni ai PD au ales partidul

Toți consilierii municipali și județeni ai Partidului Democrat Arad au decis ieri să se conformeze hotărârii conducerii centrale a partidului, care le-a cerut să nu mai facă parte din Consiliile de Administrație (CA) și Adunările Generale ale Acționarilor (AGA) ale societăților aflate în subordinea consiliilor din care fac parte. Astfel, cei trei consilieri municipali și cei trei consilieri județeni ai PD Arad vor demisiona, în cursul zilei de astăzi, din CA și AGA.

Gheorghe Seculici, președintele PD Arad, a ținut însă să reamintească faptul că, prin decizii ale consiliului municipal și județean, din structurile de conducere ale societăților și regiilor din subordine făceau parte exclusiv consilierii. Astfel, spune Seculici, prezența consilierilor democrați în aceste structuri era normală și nu era rezultatul unor jocuri de interese obscure.

F.G.

Alegeri invalidate la OTRM Arad

Organizația de tineret a PRM Arad a început adunările de alegeri în organizațiile de cartier. Ieri au avut loc alegerile în cartierele Aradul Nou, Micălaca, Grădiște, Aurel Vlaicu și Centru. Seara, urmau să aibă loc alegeri pentru cartierele Alfa și Pârneava.

Pentru viciu de procedură, a anunțat președinta Mihaela Mureșan, alegerile din cartierul Micălaca au fost invalidate. Alegerile din acest cartier vor fi reluate duminică, orele 18, la sediul partidului.

F.G.

rds

Romania Data Systems, una dintre cele mai mari companii de transmisii de date si acces Internet din Romania, **angajeaza** personal la filiala Arad, pentru urmatoarele posturi:

1. Sales & Marketing representative (cod pozitie smrAR)

Cerintele postului:
- Studii suprioare de specialitate
- Experienta in vanzari si activitati de marketing
- Cunoasterea temeinica a pietei locale
- Putere de munca ● Seriozitate
- Responsabilitate ● Cunostinte de limba engleza
- Permis de conducere

Se solicita disponibilitate imediata.

Se ofera:
▼ Salarizare motivanta, in functie de realizari
▼ Mediu de lucru dinamic

2. Responsabil Suport Tehnic (cod pozitie rstAR)

Cerintele postului:
- Cunostinte temeinice operare Windows ● Putere de munca
- Cunostinte de baza Networking
- Aptitudini de comunicare ● Seriozitate ● Responsabilitate

Se solicita disponibilitate imediata

Se ofera: ▼ Salarizare motivanta ▼ Mediu de lucru dinamic

Persoanele interesate sunt rugate sa trimita CV-ul mentionand codul pozitiei pentru care candideaza pana la data de 30 ianuarie 2002 la: office@arad.rdsnet.ro sau la fax 228201.

În primele trei zile

ÎN MEDIE 30 DE PERSOANE SOLICITĂ ZILNIC LEGITIMAȚII DE MAGHIAR

De luni, în cadrul UDMR Arad funcționează trei Centre de Informare care îi ajută pe cei care doresc să obțină legitimațiile de maghiar să îndeplinească toate formalitățile necesare. Centrele funcționează în municipiul Arad, la Pecica și Chișineu-Criș. Reprezentanții UDMR Arad au precizat că aceste formalități decurg conform Memorandumului semnat de către primii miniștri ai României și Ungariei.

Prima condiție pentrũ obținerea legitimației de maghiar este obținerea unei adeverințe care să certifice apartenența la etnia maghiară și faptul că solicitantul este vorbitor al limbii maghiare. Acestea sunt eliberate în baza legitimației de membru UDMR, a unei organizații non-guvernamentale maghiare sau pe baza unei adeverințe eliberate de o biserică maghiară. Apoi, la Centrul de Informare sunt completate cererile tip, iar dacă este cazul, acest centru oferă și consultanță. Mai departe, acestea sunt transmise la Consulatul maghiar din Cluj. Cei care vor avea cereri admise vor fi anunțați și își vor putea ridica legitimațiile de maghiar din Ungaria.

Leszay Ildiko, de la Centrul de Informare din Arad ne-a spus că până acum au venit zilnic aproximativ 25-30 de persoane care au completat astfel de cereri. Pe lângă aceștia, aproximatv 50-60 de persoane se interesează zilnic care sunt avantajele conferite de legitimația de maghiar. Leszay Ildiko ne-a spus că interesul pentru legitimațiile de maghiar este mai mare pentru persoanele care depășesc 40-45 de ani și mai scăzut în rândul tinerilor.

F. GHENDER

Cu intenția de a-l „exporta" în Timișoara

PD ARAD ÎNTREABĂ CINE SUSȚINE UN PREFECT TIMIȘOREAN PENTRU ARAD

•PD Arad a amintit ieri, în cadrul conferinței de presă săptămânale, importanța zilei de 24 ianuarie 1859, data la care Alexandru Ioan Cuza a fost ales domn al Principatelor Române. Acest eveniment, care a evidențiat valoarea clasei politice românești din acea perioadă, a deschis drumul pentru realizarea statului național unitar român. Democrații au ținut însă să reamintească un fapt care a trecut relativ neobservat: tot la 24 ianuarie, dar în anul 1918, Parlamentul de la Chișinău și-a proclamat independența față de Rusia. Acest act a avut o importanță majoră în realizarea României Mari, în anul 1918.

•Trecând la problemele arzătoare ale zilei, vicepreședintele Gheorghe Falcă a reafirmat ideea eșecului PDSR în guvernarea de la Arad. În plus, începe să se evidențieze ideea că acest partid nu poate să ofere un om potrivit pentrũ prefectura Aradului. **„De aici și până la a nominaliza un candidat de prefect din județul Timiș, este cale lungă. Nominalizările pentru această funcție nu pot fi făcute fără acordul unor persoane din cadrul PDSR Arad. Întrebarea este cine și-a dat acceptul ca pe această listă să fie cineva din județul Timiș, cineva care se vinde oricum și oricui? Putem accepta și noi să-l exportăm în Timișoara"** a spus vice-președintele Falcă.

•Atacul democraților la adresa partidului de guvernământ a continuat și pe alte coordonate. Aceștia așteaptă cu interes un bilanț de activitate al PDSR la Arad, așa cum au făcut și celelalte partide, mai ales că PDSR are o responsabilitate în plus, ca partid de guvernământ. Cu același interes este așteptată și Cartea Albă a guvernării PDSR la Arad. Democrații au remarcat „continuarea clientelismului politic în cazul CET Arad."

FLAVIUS GHENDER

Comunicat

Cu privire la intenția Guvernului PSD și-a Primarului Municipiului Arad - dl. dipl. ing. Dorel Popa - de transfer a CET Arad în proprietatea CLM, PNȚCD Arad face următoarele precizări:

1. PNȚCD se declară pentru descentralizarea și privatizarea utilităților și serviciilor publice, inclusiv a centralelor termo-electrice.

2. Dat fiind faptul că sistemul energetic este un sector strategic, considerăm că acest proces trebuie să aibă la bază analize atente, bine fundamentate, care să fie dezbătute cu specialiștii din domeniu și avizate de comisiile de specialitate ale CLM Arad.

3. În privința Hotărârii Guvernului, luată ca urmare a solicitării Primarului PSD, dl. dipl. ing. Dorel Popa, ne exprimăm îngrijorarea asupra superficialității și grabei cu care acest act normativ a fost inițiat și elaborat.

4. Credem că CLM Arad și comunitatea locală trebuiau informate din timp asupra acestei intenții pentru a se putea cântări just implicațiile acestui transfer către Municipiul Arad. Orice eșec în acest proces va fi plătit direct de cetățenii Aradului.

5. Forma în care a fost redactat proiectul Hotărârii de Guvern denotă diletantismul guvernanților și a administrației Dorel Popa. Se încearcă un experiment unde cobaii vor fi chiar arădenii.

6. PNȚCD Arad solicită Primarului Municipiului Arad să pună la dispoziția opiniei publice detaliile asocierii cu investitorii care și-au anunțat deja intențiile asupra CET Arad pentru ca cetățenii să cunoască avantajele și riscurile pe care această asociere le presupune.

7. Până când nu se va reveni asupra modului superficial și diletant de abordare a acestei probleme grave și delicate, consilierii municipali ai PNȚCD vor vota împotriva preluării CET Arad de către CLM.

Claudiu Cristea
președinte PNȚCD Arad

Ieri ANGAJAȚII CET ARAD AU REFUZAT SĂ INTRE LA LUCRU

Angajații Centralei Electrotermice (CET) Arad au refuzat, ieri, să intre la lucru, fiind nemulțumiți de faptul că revendicările lor nu au fost soluționate.

Angajații s-au prezentat, la ora 7.00, la schimbul de tură, conform programului normal, dar au refuzat să intre pe poartă atît la centrala mică pe hidrocarburi, cît și la centrala pe lignit, rămînînd, timp de peste o oră, în afara societății. Muncitorii sînt nemulțumiți de faptul că revendicările pe care le-au transmis, săptămîna trecută, autorităților locale, Ministerului Industriei și Guvernului au rămas fără răspuns, fapt care i-a determinat pe liderii sindicatului CET să convoace, pentru astăzi, la Arad, Consiliul Federației Energetica, la care vor participa reprezentanții sindicatelor de la toate termocentralele din țară.

Prezent la Arad, Matei Brătianu, secretarul general al Blocului Național Sindical (BNS), la care este afiliat sindicatul CET ARAD, i-a anunțat pe muncitori că protestul lor va fi susținut de toate sindicatele din Termoelectrica, în condițiile în care situația de aici ar putea constitui un precedent periculos pentru întreaga țară și ar putea determina atît creșterea prețului gigacaloriei, cît și apariția unor valuri de concedieri.

Sindicaliștii au declanșat protestele în urmă cu o săptămînă, fiind nemulțumiți de hotărîrea de guvern care prevede trecerea centralei în administrarea Consiliului Local și de propunerea primarului de a se asocia cu un investitor străin care să se implice în retehnologizarea și exploatarea CET. Sindicaliștii spun că, în aceste condiții, va crește prețul energiei termice. Liderul sindicatului Energia, Traian Deliman, a afirmat că un asemenea "experiment" în mijlocul iernii ar putea lăsa Aradul fără căldură. În plus, primăria nu va avea bani să susțină activitatea societății. Bugetul anual al termocentralei este de 650 de miliarde de lei, adică aproximativ 80% din bugetul total al orașului pe anul 2002.

La CET Arad lucrează în prezent 780 de angajați.

În opinia consilierului municipal Adrian Mureșan

„PRIMARUL DOREL POPA DUCE ARADUL LA DEZASTRU"

Preluarea CET va îngropa municipiul

Consilierul municipal Adrian Mureșan și-a ridicat ieri glasul, alăturându-se corului de nemulțumiți care văd o greșeală catastrofală în trecerea CET la Primăria Arad.

„Preluarea CET-ului de către municipalitate va îngropa Aradul", a spus cu tărie consilierul Mureșan. Timp de o oră și jumătate, acesta s-a destăinuit presei. El a condamnat graba cu care primarul Dorel Popa s-a implicat în acest subiect, superficialitatea cu care a tratat consecințele proiectului, opacitatea de care a dat dovadă în relația cu consilierii și nu în ultimul rînd cu arădenii. Toate aceste probleme au fost analizate rînd pe rînd, concluzia fiind că **„Primarul Dorel Popa duce Aradul la dezastru!"**

Aradul va fi paralizat

Demersurile primarului au convins Guvernul într-un timp record de numai două luni. În proiectul de Hotărâre de Guvern ce urmează să apară, Primăria Arad va prelua CET-ul Arad cu active și pasive.

Odată apărută hotărârea, CLM Arad va trebuie să aprobe preluarea CET. O ședință extraordinară CLM în acest sens a fost programată în 22 ianuarie a.c. însă a fost amânată. Primăria pune amânarea pe seama faptului că nu a apărut H.G.-ul în Monitorul Oficial. Gurile rele susțin că teama de presiuni din partea sindicaliștilor CET care au vrut să participe la ședință ar fi cauza amânării. Consilierul municipal Adrian Mureșan e de părere că lipsa totală a documentației din mapele consilierilor a făcut să se amâne ședința.

„Nu există nici un studiu de prefezabilitate, nici măcar unul de oportunitate. Să vedem și noi consilierii, merită sau nu să preluăm CET-ul. Nimic, nimic, nimic nu există la dosar. Totul se rezumă la o vagă informare a consilierilor", susține Adrian Mureșan.

Pentru a se lămuri măcar în mare cum stau lucrurile, Adrian Mureșan a început să întrebe în stânga și în dreapta. Din datele de la Termoelectrica și din discuțiile cu sindicaliștii de la CET, rezultă că în acest an, cheltuielile CET se ridică la peste 1000 de miliarde de lei. 650 de miliarde de lei înseamnă asigurarea combustibilului, vreo 300 de miliarde de lei pierderile și alte 300 de miliarde de lei prima rată din investiția făcută la Grupul II. Alte câteva sute de miliarde sunt necesare pentru întreținere, salarii și altele de acest gen. Bugetul total al Aradului pe 2002 se ridică la 780 de miliarde de lei. Asta înseamnă că deși Aradul ar fi paralizat din toate punctele de vedere, tot n-ar fi banii de ajuns nici pentru susținerea pe un timp de un an a CET-ului, apreciază Adrian Murean.

Cred că și primarul plutește în ceață

În proiectul de Hotărâre de Guvern se mai arată că până în martie trebuie să se efectueze preluarea CET. Cum acesta este o treabă de câteva zeci de zile, l-am întrebat pe Adrian Mureșan:

– În acest moment puteți spune ce presupune exact preluarea CET?

– Nu știu ce înseamnă exact preluarea CET. Cred că și primarul plutește în aceeași ceață. Nu am date clare pentru a vă răspunde. În aceeași situație se află și colegii mei consilierii. Abia acum, când suntem puși în fața faptului implinit, s-a format o comisie din câțiva consilieri ca să vadă ce și cum stau lucrurile cu CET-ul. Ei vor face un raport și-l vor prezenta consilierului.

– În cazul acesta, ce ați spune arădenilor, contribuabililor împovărați de atâtea taxe. În fond, toate jocurile acestea se fac cu banii oamenilor.

— Pot spune doar atât. Și pruncii lor vor avea de plătit de pe urma prelurării CET. Asta ca să nu mai vorbesc la ce preț va ajunge energia!

– Dl. Popa nu a venit cu nici o soluție?

– Ba da, a venit. Cu aceea a împrumutului de la bănci și a parteneriatului cu o firmă americană TORCO ENERGY GROUP, cu care de altfel a și semnat un memorandum.

Atentat la buzunarul arădenilor

În ceea ce privește memorandumul cu firma americană TORCO ENERGY (semnat de Dorel Popa), Adrian Mureșan susține că „primarul a arătat consilierilor acea hârtie și ne-a spus că americanii vor construi o unitate energetică de 12 M.W. care va furniza soluții termice și electrice pentru deservirea orașului. Când, i-am spus că 12 MW e puțin, Aradul având nevoie de 70 de MW, a zis că-i o greșeală de tipar!?! O fi dar el a semnat propunerea de acord de asociere!"

În același act, care de fapt reprezintă o sumă de declarații de intenții ale reprezentantului TORCO ENERGY și primarului Dorel Popa se arată că municipiul Arad va înainta către TORCO un depozit de 1% care va permite stabilirea unei date de începere a proiectului. 1% din costul proiectului, care este estimat la 212 milioane de dolari îl va suporta tot contribuabilul.

De unde va scoate Primăria peste 2 milioane de dolari pentru a demara proiectul care din cifrele prezentate, ar asigura doar o mică parte din energia necesară municipiului?

„Din împrumuturi de la bănci, răspunde Adrian Mureșan, în speță de la West Bank, cu care primarul a demarat negocieri fără să informeze tranșant consiliul? Asta încă nici nu înseamnă mare lucru pe lângă faptul că odată contractat creditul, de plătit îl vor plăti tot cetățenii."

TORCO ENERGY - mister și Internet

Mergând mai deoparte, Adrian Mureșan a dat să se intereseze cine-i firma aceasta minunată, ai cărei reprezentanți au venit în Arad în toamnă, au văzut CET-ul , au spus cumpăr aia și aia și cred că și cealaltă, fără nici un fel de plan de afaceri, de proiect și altele! Cât de „tare pe piață" poate fi investitorul acela care la o simplă trecere în revistă își permite să scoată 212 milioane de dolari pentru a investi într-un oarecare oraș din Europa de Est? Asta după ce o firmă olandeză s-a interesat de CET mai anii trecuți, însă după ce vreme de 7 luni și-a făcut un studiu de **pre**-fezabilitate a renunțat la ideea preluării CET.

„Ei bine, am intrat pe Internet și am contactat un expert din domeniul energetic, pentru că eu n-am dat de TORCO ENERGY GROUP l-am rugat pe acesta să-mi dea informații despre puterea financiară a TORCO ENERGY. Cum el nu mi-a putut spune nimic, a apelat la un alt coleg de-al său care m-a informat că TORCO ENERGY face afaceri în statul Illinois (SUA) dar că nu are un formular depus la Energy Information Administration, for care controlează tot în SUA. Firma apare într-un loc că asigură combustibil la nu știu ce altă firmă. În plus, am contactat Camera de Comerț, din Chicago, unde TORCO ENERGY își are sediul conform memorandumului, și am cerut lista cu producătorii și distribuitorii de energie. Sunt în număr de 6, dar TORCO nu este printre ei.

Datele le-am solicitat în urmă cu două săptămâni, când primarul ne-a informat că americanii au cumpărat deja materiale necesare uzinei electrice și centralei termice în valoare de 23 de milioane de dolari. Așa stând lucrurile, credeți-mă că nu știu ce să mai cred."

„Se va alege praful"

Obosit de toate acestea, Adrian Mureșan a mărturisii că, în opinia sa, va trece prin Consiliu atât hotărârea privind preluarea CET, cât și parteneriatul cu americanii.

„În CLM Arad primarul Dorel Popa face toate jocurile. Dacă trec horătârile, pot să apelez la Prefectură să le contest în contencios. Dar cine acordă sprijin viitorului prefect; un Dorel Popa? Și, atunci?!

Oricum, nu vreau să mai spun decât că dacă preluăm CET, vor apărea convulsii sociale. Iar ca o părere personală, închei spunându-vă că și de acest proiect al primarului se va alege praful; la fel cum s-a întâmplat și cu celelalte. Necazul este că de suferit, vor suferi toți arădenii."

NICOLAE OPREAN

De ziua Unirii Principatelor Române

ÎN FAȚA PALATULUI ADMINISTRATIV

De ziua Unirii Principatelor Române, a avut loc în Piața Revoluției o manifestare organizată de Prefectura Județului Arad, Consiliul Local al Municipiului Arad, Universitățile „Aurel Vlaicu" și „Vasile Goldiș", Garnizoana Arad, Consiliul Județean Arad și Direcția pentru Cultură. Din cuprinsul manifestării amintim: programul oferit de corul și fanfara Liceului de Artă „Sabin Drăgoi", intonarea imnului de Stat al României,

discursuri ale personalităților Județului și Municipiului Arad. Cu această ocazie a avut loc și un spectacol folcloric cu participarea Ansamblului folcloric „Doina Mureșului" și formației de dansuri din Zăbrani, Grupului vocal al Liceului de Artă

Arad, Ansamblului folcloric „Zărandul" și orchestei populare „Rapsozii Zărandului." Manifestarea a fost încheiată de fanfara reunită a cultelor neo-protestante care a încântat arădenii prezenți la manifestare dar și pe curioșii ce au asistat la marșul fanfarei de la Teatrul de Stat până în fața Palatului Administrativ.

FIRA RĂZMAN

LA COLEGIUL ECONOMIC ȘI ...

Într-un cadru aniversar, elevi și profesori au luat parte la o manifestare în cinstea Unirii, manifestare care s-a desfășurat în curtea Colegiului Economic. În deschidere eleva Alina Morar (clasa a XII-a), îndrumată de prof. Stelian Ardelean, a reliefat importanța deosebită a Unirii pentru neamul românesc și semnificația Horei Unirii. Opt perechi de dansatori, din rândul elevilor Colegiului, îmbrăcați în costume populare, au susținut un spectacol folcloric încheiat cu Hora Unirii. Spectacolul a fost organizat de dir. educativ Smaranda Szatmari.

Ieri, la Cercul Militar Arad, Corul „Zărandul" al veteranilor de război și fanfara militară au sărbătorit Unirea principatelor române.

Foto: AL. MARIANUȚ

... LICEUL TEXTIL

Ca în fiecare an, elevii și cadrele didactice de la Grupul Școlar de Industrie Ușoară Arad au aniversat Unirea Principatelor. Manifestarea a debutat printr-un concurs de istorie la care au participat atât elevii de liceu cât și cei de la școala profesională, după care a urmat un moment artistic (dans modern) și o suită de dansuri populare.

TV supliment

ADEVĂRUL

Programele săptămânii 25-31 ianuarie 2002

Jennifer Aniston

Matt Le Blanc

David Schwimmer

Courteney Cox

Matthew Perry

Lisa Kudrow

„Prietenii tăi" - la PRO TV

Compania Safilar SA

angajează

„ADMINISTRATOR REȚEA I.T."

Postul. *Administrator de rețea IT.* ***Locația.*** *Arad, România.* ***Compania.*** *Reprezentant și distribuitor al uneia din cele mai mari companii din lume în domeniul produselor de larg consum, având pe piață branduri de renume ca Douwe Egberts Coffee, Pickwick Tea, Badedas, Kiwi Pratico, Ambipur.*

Responsabilitățile postului:

- Configurarea și întreținerea rețelei de computere extinsă la scară națională,
- Instruirea și evoluarea continuă în domeniul IT a angajaților firmei,
- Configurarea și securizarea transmisiilor de date,
- Upgrade și service la computerele firmei,
- Depanarea și recuperarea bazelor de date

Competențe:

- experiență de minim un an în funcții similare,
- studii superioare de specialitate,
- disponibilitate pentru deplasări
- cunoștințe solide de limba enlgeză
- Excelente cunoștințe software:
  - Microsoft BackOffice SBS 4.5, Microsoft BackOffice SBS 2000
  - SGBD (SQL, Oracle, Fox, Acces,)
  - Windows 2000, Microsoft Office Professional
  - Cunoștințele de Wizcount constituie un avantaj

Persoanele interesate vor trimite CD detaliat la ***office @strategconsulting.com*** până cel mai târziu **31.01.2002.**

(2360577)

COMMERCIAL UNION

ASIGURĂRI DE VIAȚĂ

is part of CGNU Group, the largest UK-based insurance company and one of the leading groups of the worldwide insurance market.

We now have vacancy for the position of:

BRANCH MANAGER for Arad

To undertake daily management and administrative tasks and be responsible for motivating and coordinating a large and dynamic sales team.

The ideal candidate will have completed and university degree and be around 30-40 years of age. A strong managerial background is required, as well as a broad experience within a sales environment.
Our candidate will also be an easily adaptable person, a team player and will have the capacity to work under pressure.
Knowledge of English is a must.
Previous experience in life insurance business would be an asset.

If you are dynamic, enthusiastic and willing to join a young and continuously growing team, please send your resume by fax to (01) 203.83.01

Deadline for submitting applications: January 30, 2001

COMMERCIAL UNION
Asigurări de Viață

ROSKO TEXTIL

Rosko Textil is one of the most important recent investors in the ARAD County.
As subsidiary of one of the leading worldwide groups in the textile business, Rosko Textil is looking for dynamic, ambitious and serious persons for its Logistics department at the Free Trade Zone-Curtici location.

We are currently opening the following position:

Logistic-Planning coordinator

- University degree
- Previous experience in international transports, planning or/and textile area is an advantage
- Good knowledge of English
- PC literacy(Word ,Excel)
- Availability for business trips
- Military service accomplished (if it is the case)
- Clean driving license

Please send by fax (057/208601 or by e-mail (erusu@eu.saralee.com) a comprehensive CV in English, before the 1 st of February 2002, in the attention of Human Resources Department.

TVR 1

7,00 Jurnalul de dimineață
7,30 Strict necesar - mag.
8,20 Domnișoara Zorro - s., rel.
(●) 9,10 Tristan și Isolda - f., rel. - p. I
10,55 TVR Craiova
12,55 Tragerea la sorți pentru preliminariile C. E. de fobal, ediția Portugalia, 2004 - live
14,00 Jurnalul de prânz
14,30 Drepturile omului
15,30 Tribuna partidelor parlamentare
16,00 Convieţuiri
17,00 Poveste de dragoste
17,45 Pasiuni - s.
18,30 Corect
(●)18,35 Baywatch Hawaii - s.
19,20 Avanpremieră. Știri. Sport
19,35 România politică
20,00 Jurnal. Meteo. Sport
(●) 20,30 Dulce răzbunare - comedie SUA/Franța, 1990
22,00 Știrile de sâmbăta asta
22,30 Amy - s.
23,20 Jurnalul de noapte
(▲)23,50 Uită ziua de mâine

TVR 2

7,00 Drumul spre Avonlea - s., rel.
7,45 Poftă bună cu Petrișor
8,05 Desene animate
9,25 Gata cu fumurile!
9,30 Călătoria lui Allen Strange - s.
10,00 În plină acțiune - s., rel.
10,45 Tată, am încurcat-o! - s.
11,10 Din coasta Evei - rel.
12,10 Reforma la bani mărunți - rel.
12,40 Puls 2002 - rel.
13,10 Poftă bună cu Petrișor! - rel.
13,25 Știri
13,30 Piramida - rel.
14,00 Desene animate
15,15 Televiziunea, dragostea mea! - rel.
16,20 Camera de gardă
16,50 Primul pas
17,55 Știri
18,00 Gata cu fumurile!
18,05 Omul de acum, oamenii de atunci (I)
19,05 Drumul spre Avonlea - s.
20,00 Tată, am încurcat-o! - s., rel.
20,25 Gata cu fumurile!
20,30 Piramida
21,00 D'ale lu' Mitică
22,00 Telejurnal
22,30 Război personal - f. SUA,1993
0,00 Omul de acum, oamenii de atunci (I)

PRO TV

7,00 Bună dimineața!
8,00 Știrile Pro TV - Ziarul dimineții tale
9,00 Tânăr și neliniștit - rel.
10,00 Melrose Place - s.
11,00 Provest - rel.
12,00 Cei mai frumoși ani - s.
13,00 Expertul - s.
(●)14,00 Aș face orice - f., rel.
16,00 Tânăr și neliniștit - s.
17,00 Știrile Pro TV
* Vremea
* Pro TV te ascultă ce vezi
17,30 Tânăr și neliniștit - s.
18,15 Pro TV special
19,00 Știrile Pro TV
* Sport
* Vremea
20,00 Fălci: Răzbunarea - f. SUA, 1987, cu Michael Caine
21,00 Ro
(●) 22,10 Albă ca Zăpada - poveste contemporană - cu Sigourney Weaver
23,45 Prințul tenebrelor - s.
(▲)0,30 Billy Bud - f. SUA/Anglia, 1962, cu Terence Stamp
* Știrile Pro TV
* Pro TV te ascultă ce vezi
2,45 Meci divizia națională - rel.
(●) 4,15 Fălci : Răzbunarea - rel.
5,45 Provest - rel.

ANTENA 1-TV ARAD

6,00 Pactul de stabilitate
6,30 Știri TV Arad
7,00 Observator
7,50 Sport
8,00 Cafeaua cu sare
10,00 Un bărbat pe zi - talk show
11,00 Îmbrățișări pătimașe - s.
12,00 Marius Tucă show - rel.
13,00 Știrile amiezii
13,20 Amintirile unui pelerin - s.
14,00 Capcanele oceanului - rel.
16,00 Muzică populară
16,30 Publicitate, promo
16,45 Știri TVA
17,15 Milagros - s.
18,00 Un bărbat pe zi - emis. de Andreea Berechet
19,00 Observator
19,50 Sport
20,00 Gong Show
21,57 Publicitate, promo
22,00 Observator
22,15 Ediția de noapte TVA
22,30 Sport
22,35 Revolverul - f. SUA
0,30 Observator
1,30 Amintirile unui pelerin
2,00 Cafeaua cu sare - rel.
4,00 Îmbrățișări pătimașe - s., rel.
5,00 Milagros - s.
6,00 Un bărbat pe zi - rel.

PRIMA TV

7,00 Impact - rel.
7,30 Real TV
8,00 Prima Mix!
14,00 Desene animate
15,00 Patrula aeriană - rel.
16,00 Impact
16,30 Justiție militară - s., rel.
17,30 MASH - s.
18,00 Focus
18,55 Focus special
19,05 Camera de râs
19,30 Real TV
20,00 Șah mat - f. SUA/Germania, 1992, cu Christopher Lambert, Diane Lane
22,00 În căutarea dreptății - s.
23,00 Focus Plus
23,30 MASH - rel.
0,00 Justiție militară - s.
1,00 Camera de râs - rel.
1,30 Real TV - rel.
2,00 Focus Plus - rel.

DISCOVERY

10,00 Pe aripile vântului
10,25 Turbo
10,55 Teren extrem: Deșertul
11,20 Detonatorii
11,50 Kingsbury Square
12,15 Grădinărit cu Anthony Henn
12,45 Aventurile vasului Quest: Legendele istoriei
13,40 Legendele istoriei: Cleopatra
15,25 Călătorii la capătul lumii
16,15 Deschizătorii de drumuri: Emiratele Arabe Unite
17,10 Grădinărit cu Anthony Henn
17,35 Meșterul tâmplar
18,05 Aventuri la pescuit cu Rex Hunt
18,30 Turbo
19,00 Secolul oamenilor
20,00 Călătoria uriașului
21,00 Titanic - răspunsuri din abis
22,00 Vânătorul de crocodili: Reptile marine
23,00 Jeff Corwin în Alaska
0,00 Forțe speciale: SWAT
1,00 Mașini extreme: Piloți îndrăzneți

ANIMAL PLANET

8,00 Salvați animalele!
8,30 Salvați și salvatori
9,00 Spitalul veterinar
9,30 Povestiri de la zoo
10,00 Îngrijitor la Zoo
10,30 Povestiri despre cai
11,00 Rase de câini
12,00 Veterinari în Africa
12,30 Medicul veterinar
13,00 Aventurile vasului Quest
14,00 Rezervații africane
15,00 Rase de câini
16,00 Salvați animalele!
16,30 Salvați și salvatori
17,00 Spitalul veterinar
17,30 Povestiri de la Zoo
18,00 Îngrijitor la Zoo
18,30 Povestiri despre cai
19,00 Aventurile vasului Quest
20,00 Veterinari în Africa
20,30 Urgențe veterinare
21,00 Profesiune: crima
22,00 La atac! Ultimul rinocer
23,00 Dosarele crimei
23,30 În apărarea animalelor: Crescătoriile de nurci
0,00 Detectivi de animale: Broaștele țestoase

ATOMIC TV

7,00 Selector
10,25 Reactor - rel.
10,30 Selector
11,00 Atomix - rel.
14,00 Interactiv
15,30 Proaspete și fierbinți
15,55 Reactor
16,00 Vot
17,00 Selector
19,00 Atomix
21,55 Reactor - rel.
22,00 Selector
23,00 Vibrații - rel.
0,00 Insomnia

BUDAPESTA 1

6,42 Matinal; 6,45 Lumea satului; 7,00 Matinal; **9,30 Topmodell** - s.; 10,00 Matinal magazin; **12,04 O familie** - s. Germania; 12,55 Fotbal CE - tragere la sorți; 13,40 Știri; 14,00 Magazine regionale; **15,00 „O sută de căi ferate, o mie" - s.**; 15,30 Designul naturii - doc.; 16,05 Emisiunea pensionarilor; **16,30 Călătorie neașteptată - s. Canada 91/20**; 17,30 Desene animate; 18,00 Izvor - mag.; **18,30 Cetatea Black Rose - s. av. Ungaria, 13/6**; 19,00 Știri; 19,10 Poveste; 19,30 Fereastra - magazin; 20,30 Jurnal; **21,05 Patru stângaci - comed. Franța, 1986**; 22,32 Știri; 22,35 Fețe europene - rep.; 23,05 Aktual; 23,25 Știri; 23,40 Tema zilei;

RTL KLUB

7,30 Matinal; 10,00 Clubul rețetelor; 10,10 Top Shop; **10,25 Iubiri interzise** - s.; 10,50 Teleparti - conc. TV; 11,40 Top Shop; 12,35 La prânz; 13,30 Cavalcadă - mag. minorități; 14,00 Știri; 14,10 Teleparti - conc. TV; **15,00 Norm show** - s. distr. SUA; **15,25 Jack & Jill** - s.; **16,15 Milagros** - s.; 16,40 Doar un cuvânt - conc. tv.; 16,45 Clubul rețetelor; **17,00 Faimoși și bogați** - s.; **17,25 Pasiuni sălbatice** - s.; **18,20 Monika** - s.; 19,05 Întâlniri; 19,30 Știri; 19,55 Fii și tu milionar!; 20,25 Fokus; 20,50 Raliul Paris-Dakar; **20,55 Între prieteni - s.; 21,25 Airboss IV - Eco Warrior - f. acț. SUA, 1996; 23,10 Onoare cavalerească - f. av. SUA**; 1,05 Știri; 1,25 Fokus

VĂ RECOMANDĂM

PRIMA TV – 20,00 ȘAH MAT - f. ȘUA/Germania, 1992, cu Christopher Lambert, Diane Lane

VĂ RECOMANDĂM

ANTENA 1 – 22,35 REVOLVERUL - f. SUA

PRO TV – (▲) 0,30 BILLY BUD - f. SUA/Anglia, 1962, cu Terence Stamp

RADIO EUROPA FM (89,3 MHz)

6,00-10,00 Deșteptarea - cu Gabi Dobroiu (7,00 Jurnalul de dimineață); 10,00 Europa Express cu George Zafiu; 13,00 Jurnalul de prânz; 13,30 România în direct cu R. Turcescu; 14,00 Drum cu prioritate cu Radu Constantinescu; 18,00 Jurnalul de seară; 18,30 Intervjurile Europa FM; 19,00 Clubul de seară cu Denis Ciulinaru; 22,00 Jurnalul de noapte; 22,30 Infomania cu Dan Goanță; 23,00 Europa lângă tine

OTV

6,30 S-a întâmplat aseară
7,00 Zori de zi
9,00 Dan Diaconescu Direct - rel.
11,00 România fără fard
11,30 24 de ore
16,00 Meserii și meseriași
16,30 24 de ore
18,20 Tărăboiul zilei
18,30 Condurățeanu întreabă. Talk-show
19,30 Film artistic
21,00 Dan Diaconescu - direct
23,00 Vieți și destine
0,00 24 de ore

TELE 7 ABC

7,35 Știri
7,50 Muzică
10,00 Tentații - rel.
10,30 Desene animate
11,00 Documentar - rel.
12,00 Apel: Crima - s. rel.
13,00 Muzică
14,00 Film artistic - rel.
15,45 Destinația Germania: Documentar
16,10 As Show - rel.
17,00 Reporter - rel.
18,00 Jurnal european. Documentar
18,30 Telejurnal
19,00 Documentar
19,25 Loto. Joker. Pariul Trio
19,35 Film artistic
21,35 Apel: Crima - s.
22,10 Reporter
23,10 Loto. Joker. Pariul Trio
23,30 Știri
23,45 Muzică

TV ACASĂ

7,00 Știrile de Acasă - rel.
7,30 La casa de vis - rel.
8,00 Vei fi a mea, Paloma! - s. rel.
9,00 Prima dragoste - s. rel.
10,00 Căsuța poveștilor - desene animate
(●) 10,15 Amor de cățel - s. rel.
(●) 11,05 De 3 x femeie - rel.
12,15 Dădaca - s. rel.
12,40 Salome - s. rel.
13,30 Ramona - s. rel.
15,00 Războiul pasiunilor - s.
15,50 Căsuța poveștilor
16,00 Dragoste nebună - s. ultimul episod
16,45 Fiorella - s. primul episod
17,30 Vei fi a mea, Paloma! - s.
18,30 Știrile de Acasă
19,00 Prima dragoste - s.
(●) 20,00 Amor de cățel - s.
(●) 20,50 De 3 x femeie
22,00 Salomé - s.
22,50 Dădaca - s.
23,15 Știrile de Acasă - rel.
23,45 90-60-90 Fotomodele - s.
0,35 Sânge din sângele meu - s.
(●) 1,10 De 3 x femeie - rel.
2,20 Muzica de acasă, muzica nopții

HBO HBO

8,00 Kafka - dramă, SUA, 1991
9,35 Simon Sez - dramă, SUA, 1993
11,00 Cochetând cu dezastrul - comedie, SUA, 1996
12,35 Șoricelul familiei - comedie, SUA, 1999
14,00 La hotarul dintre viață și moarte - război, SUA, 1999
16,35 Amanta nevestei mele - comedie, Franța, 1995
18,25 Ucide-mă mai târziu - dragoste, SUA, 2001
20,00 Cer de octombrie - dramă, SUA, 1999
21,55 Parfum de cedru - dramă, SUA, 1999
0,00 Studio 54 - dramă, SUA, 1998
1,40 Pe platourile de filmare

TV RCS

8,30 Cafeaua de dimineață
9,30 Desene animate
10,00 Mistere și farmece - doc.
10,30 Maniac Mansion - s.
11,00 Știri RCS - rel.
11,45 Tragere la țintă - film
13,15 Trei destine - s.
14,00 Știri RCS - rel.
14,35 Odiseea - film
15,00 Trei destine - s.
15,50 Dedicații muzicale
16,00 Emisiune în limba maghiară
17,00 Cultural - rel.
18,00 Frumusețe și stil - rel.
18,15 Știri RCS
19,00 La N de paralela 60 - doc.
19,52 Dedicații muzicale
20,00 Viva la Fiesta - divertisment
21,30 Tradiții și folclor
22,00 Știri RCS
22,35 Prima dragoste - film
0,00 Erotica

DUNA TV

6,30 Matinal; 9,40 Mag. politic; **10,05 Lacul din Guatemala** - f. Germ. rel.; **10,50 Anziksz** - s.; **11,05 Viața viitoare** - s. IT.; 12,50 Știri; 13,05 În mâinile Domnului; **13,35 Sirius** - f. Ungaria, 1942; 15,15 Cercul elevilor; 15,45 Hungaria Litterata; 16,30 Mag. sportiv; **17,00 Văduvă și fiică** - f. Ungaria, 1983; 18,00 Calendarium - magazin; 19,00 Știri; 19,30 Poveste; 20,00 Imagine generală; **20,30 Halo, halo** - s. distr. Anglia, 1984;

TV 2

7,00 Matinal; **10,00 Visători îndrăgostiți** - s.; **10,45 Rosalinda** - s.; 11,10 Neobișnuit; 11,40 Ofertă directă; 12,40 Noi, maghiarii; **12,50 Riviera** - s.; **13,20 Maggie** - s.; **13,45 Dădaca** - s.; **14,10 Cowboyul singuratic** - w. SUA, 1968; **16,00 Om bogat, om sărac** - s., SUA; 16,45 Ai legătura; **17,15 Inimi rănite** - s.; **17,45 Lucecita** - s.; **18,10 Prieteni și iubiri** - s.; **18,35 Iubește până la pornire** - s.; 19,00 Activ; 19,30 Fapte; **20,00 Fără milă** - conc. tv; **20,55 Prieteni buni** - s.; **21,25 Turbo, polițai cu patru labe** - s. pol. IT.;

PRO 7

7,35 Taff - magazin; **8,30 Cine-i șeful?** - s.; **9,00 Fam. Bundy** - s.; **9,30 Fiecare familie** - s.; **10,00 Chaos City - s.**; **10,30 Malibu Beach** - dramă romantică, SUA, 1996; **12,10 Fam. Bundy** - s.; **12,40 Chaos City** - s.; **13,05 Cybill** - s.; **13,30 Roseanne** - s.; 14,00 Sam; 15,00 TalksHow-uri; **17,00 Toți sub un acoperiș** - s.; 18,00 Taff; **19,00 Prieteni** - s.; **19,30 Sabrina** - s.; 20,00 Simp-sonii - s. d. a.; 20,30 Galileo - mag. de știință; 20,55 Știri; 21,15 Pământul saurienilor - doc. Anglia

TV 5

14,05 Magazin; **15,15 Copiii războiului** - s. rel.; 17,00 Jurnal; 17,30 Teleturism; 18,05 Piramida; 18,30 Întrebări pentru un campion; 19,00 Jurnal; **19,15 Copiii războiului** - s.; 21,00 Jurnal; 21,30 Jurnal France 2; 22,05 Documentar; 23,00 Jurnal; **23,15 A doua șansă** - f. 1,00 Jurnal

EUROSPORT

9,30 Eurosport Special; 10,30 Golf - Arizona; 12,00 Yachting; 12,30 Jocuri Olimpice: portrete; 13,00 Fotbal - Cupa Africii, Mali; 15,00 Tenis - ATP Milano, optimi, în direct; 18,00 Fotbal - Cupa Africii Mali în direct; 19,00 Fotbal Cupa Africii; 21,30 Schi alpin, Are/Suedia în direct;

SC ASIROM SA SUCURSALA ARAD
str. N. Grigorescu nr. 1-3

Organizează în data de 11.02.2002, orele 11, la sediul menționat, **licitație publică pentru închirierea spațiului disponibil (clădire tip vilă), în Arad, str. Vasile Milea nr. 28 în suprafață de 177 mp.**

Destinație: activități economice diverse sau birouri pentru societăți comerciale.

Solicitanții vor depune la CEC pe numele SC ASIROM SA ARAD sau direct în contul 55.1 deschis la BCR Arad, o taxă de înscriere de 100.000 lei și o garanție de participare de 500.000 lei, documentele de plată urmând a fi depuse la sediul sucursalei cu cel puțin 3 zile înainte de data licitației.

În caz de neadjudecare, la data de 25.02.2002 se vor organiza noi licitații din 3 în 3 zile lucrătoare.

Documentația licitației și alte informații se vor obține la sediul sucursalei.

SC ASIROM SA SUCURSALA ARAD
str. N. Grigorescu nr. 1-3

Organizează în data de 11.02.2002, orele 11, la sediul menționat, **licitație publică pentru închirierea spațiului disponibil, în Ineu, str. Avram Iancu Nr. 56.**

Destinație: activități economice diverse sau birouri pentru societăți comerciale.

Solicitanții vor depune la CEC pe numele SC ASIROM SA ARAD sau direct în contul 55.1 deschis la BCR Arad, o taxă de înscriere de 100.000 lei și o garanție de participare de 500.000 lei, documentele de plată urmând a fi depuse la sediul sucursalei cu cel puțin 3 zile înainte de data licitației.

În caz de neadjudecare, la data de 25.02.2002 se vor organiza noi licitații din 3 în 3 zile lucrătoare.

Documentația licitației și alte informații se vor obține la sediul sucursalei.

TVR 1

7,00 Jurnalul de dimineață
7,30 Strict necesar. Magazin
(●) **8,20 Domnișoara Zorro** - s. rel.
9,10 Teatrul Național de Televiziune prezintă: **Detectiv fără voie** - rel.
10,10 Cu ochii'n 4 - rel.
11,10 TVR Iași
13,00 Muzica e viața mea! - rel.
14,00 Jurnalul de prânz
14,30 Memorialul durerii - rel.
15,15 Eveniment
16,00 Convietuiri
16,30 Panorama. Magazin în limba germană
17,00 Vino să vezi!
17,45 Pasiuni - s.
18,30 Corect
(●) **18,35 Baywatch Hawaii** - s.
19,20 Avanpremieră. Știri Sport
19,35 Becker - s.
20,00 Jurnal. Meteo. Sport
(●) **20,30 Tristan și Isolda** - aventuri, Franța/ Italia/ Germania, 1998. Partea a doua
22,20 Reflecții rutiere
22,30 Euroatlantica
23,30 Jurnalul de noapte
0,00 Profesioniștii
1,00 Vino să vezi! - rel.
1,45 Jurnal. Meteo. Sport - rel.
2,15 Reflecții rutiere - rel.
2,25 Eveniment - rel.

TVR 2

7,00 Drumul spre Avonlea - s.rel.
7,50 Poftă bună cu Petrișor!
8,05 Desene animate - rel.
9,25 Gata cu fumurile!
9,30 Călătoria lui Allen Strange - s.
10,00 În plină acțiune - s.
10,45 Tată, am încurcat-o! - s.
11,10 Sport Plus - rel.
12,10 Paradisul de lângă noi - rel.
12,40 Mit și istorie - rel.
13,10 Poftă bună cu Petrișor!
13,25 Știri
13,30 Piramida - rel.
14,00 Desene animate
15,15 Toți, împreună
16,00 Tribuna partidelor parlamentare
16,30 Din coasta Evei
17,30 Afaceri la cheie
17,55 Știri
18,00 Gata cu fumurile!
18,05 Culisele celui de-al Doilea Război Mondial
19,00 Fete
19,05 Drumul spre Avonlea - s.
20,00 Tată, am încurcat-o - s. rel.
20,25 Gata cu fumurile!
20,30 Piramida
21,00 Videoclipuri
21,10 În plină acțiune - s. rel.
22,00 Telejurnal
(●) **22,30 Schimbări majore** - dramă, SUA, 1991

PRO TV

7,00 Bună dimineața!
8,00 Știrile Pro TV - Ziarul dimineții tale
9,00 Tânăr și neliniștit - s. rel.
* .Ro - rel.
10,00 Profesioniștii - s.
11,00 Promotor - rel.
11,30 Oxigen - rel.
12,00 Nebun după tine - s.
12,30 Cei mai frumoși ani - s.
13,00 Expertul - s.
(●) **14,00 Copacul lui Joshua** - f. rel.
16,00 Tânăr și neliniștit - s.
17,00 Știrile PRO TV
17,35 Vremea
17,40 Pro Tv te ascultă ce vezi
17,45 Teo
19,00 Știrile PRO TV
19,50 Sport
19,55 Vremea
(●) **20,00 Aproape liber** - comedie, acțiune, SUA, 1990
22,00 Știrile PRO TV
22,40 .Ro
(●) **22,45 Instincte criminale II** - mister, acțiune, Canada, 2000
(●) **0,30 Evadare din gulag** - dramă, psihologic, Marea Britanie, 1985
2,45 Fotbal: Meci Divizia Națională - rel.
4,15 Nebun după tine - s. rel.

ANTENA 1- TV ARAD

6,00 Emisiune în limba germană - rel.
6,30 Știri TVA - rel.
7,00 Observator
7,50 Sport
8,00 Cafeaua cu sare
10,00 Un bărbat pe zi
(●) **11,00 Liceul de fete** - rel.
13,00 Știrile amiezii
13,20 Amintirile unui pelerin - s.
14,00 Strict autentic - rel.
16,00 Pactul de stabilitate
16,30 Publicitate, promo
16,45 Știri TVA
17,20 Milagros - s.
19,00 Observator
19,50 Sport
(●) **20,00 Câinii războiului** - acțiune/război, SUA/ Marea Britanie, 1980
21,57 Publicitate, Promo
22,00 Marius Tucă Show
23,00 Observator
23,15 Ediția de noapte TVA
23,30 Sport
(●) **23,40 Ninja se răzbună** - acțiune, SUA
1,00 Observator - rel.
2,00 Amintirile unui pelerin - s. rel.
2,30 Cafeaua cu sare - rel.
4,30 Marius Tucă Show - rel.
5,30 Milagros - rel.

PRIMA

7,00 Impact - rel.
7,30 Real TV - rel.
8,00 Prima Mix!
13,00 Cronica cârcotașilor - rel.
14,00 Desene animate: Rambo
14,30 Exploziv - rel.
15,00 În căutarea dreptății - s. rel.
16,00 Impact
16,30 Justiție militară - s. rel.
17,30 M.A.S.H. - s.
18,00 Focus
18,55 Focus special
19,05 Camera de râs
19,30 Real TV
20,00 83 de ore până în zori - thriller, SUA, 1990
22,00 În căutarea dreptății - s.
23,00 Focus Plus
23,30 M.A.S.H. - s. rel.
0,00 Justiție militară - s.
1,00 Camera de râs - rel.
1,30 Real TV - rel.
2,00 Focus Plus - rel.

DISCOVERY

10,00 Pe aripile vântului
10,25 Turbo
10,55 Rechini nucleari
11,50 Meșterul tâmplar
12,15 Aventuri culinare cu Greg și Max
12,45 Povestiri neașteptate
13,10 Animal X
13,40 Misterul Parthenonului
14,30 Evadări celebre
15,25 Fabrica de ... bani
16,15 Moarte de la Nürenberg
17,10 Aventuri culinare cu Greg și Max
17,35 Bărci de vis
18,05 Aventuri la pescuit cu Rex Hunt
18,30 Turbo
19,00 Secolul oamenilor
20,00 Aventurile vasului „Quest"
21,00 Faraonul Soarelui
22,00 Evadare din anticamera morții
23,00 Criminaliștii
0,00 Dosarele FBI
1,00 Câmpuri de bătălie
2,00 Echipa timpului
3,00 Teren extrem

ANIMAL PLANET

8,00 Salvați animalele!
8,30 Salvați și salvatori
9,00 Spitalul veterinar
9,30 Povestiri de la zoo
10,00 Îngrijitor la zoo
10,30 Povestiri despre cai
11,00 Viață de câine
12,00 Veterinari în Asia
12,30 Medicul veterinar
13,00 Aventurile lui O'Shea
13,30 Ian Gordon, prietenul rechinilor
14,00 Marile râuri ale Africii
15,00 Viață de câine
16,00 Salvați animalele!
16,30 Salvați și salvatori
17,00 Spitalul veterinar
17,30 Povestiri de la zoo
18,00 Îngrijitor la zoo
18,30 Povestiri despre cai
19,00 Aventurile lui O'Shea
19,30 Ian Gordon, prietenul rechinilor
20,00 Veterinari în Asia
20,30 Urgențe veterinare
21,00 Animale de la A la Z
22,00 Aventuri în recifuL albastru
22,30 Două lumi
23,00 Universul subacvatic
0,00 Rechinul, prădătorul tăcut
1,00 Urgențe veterinare

ATOMIC TV

7,00 Selector
10,25 Reactor - rel.
10,30 Atomic Cafe - rel.
11,00 Atomix - rel.
14,00 Interactiv
15,30 Proaspete și fierbinți
15,55 Reactor
16,00 Metropolis - rel.
17,00 Selector
19,00 Atomix
21,55 Reactor - rel.
22,00 Hai-Hui - rel.
22,30 Selector
23,00 Klub Bizzar

BUDAPESTA 1

7,00 Matinal - desene animate; **9,30 Topmodell** - s.; 10,05 Magazin matinal; **12,05 Pentru vești nicie** - s.; 13,00 Știri; 14,00 Magazin minorități; **15,05 Polițistul de pe dâmbul cocoșului** - s. Yug. 12/5; 16,00 Știri; 16,02 Cvartet magazin; **16,30 Călătorie neașteptată** - s.; 17,30 Don Bosco - doc.; **18,30 Capitaly** - s.; **18,30 Secretul Black Rose** - s.; 19,00 Știri; 19,15 Poveste de seară; **19,40 Chicago Hope** - s.; 20,24 Natura cere cuvântul; 20,30 Știri, meteo, sport; **21,05 Ultimul mare rege** - f. Irlanda, 1996; 22,50 Actual; 23,10 Știri; 23,25 Tema; 23,40 Plus 1 - em. de artă; **0,35 Alchimistul și fecioara** - dramă, Ungaria, 1998; 2,10 Cronică carpatică;

RTL KLUB

7,30 Matinal; 10,00 Clubul rețetelor; **10,25 Iubire interzisă** - s.; 10,50 Teleparti - concurs TV; 11,40 Top Shop; 12,35 La prânz - mag. informativ; 14,00 Știri; 14,10 Teleparti - conc. tv. **15,00 Helene și băieții** - s.; **15,20 Programul Apollo** - s.; **16,15 Milagros** - s.; **17,00 Faimoși și bogați** - s.; **17,25 Pasiuni sălbatice** - s.; 18,20 Monika - show; 19,05 Întâlniri; 19,30 Știri; 19,55 Fii și tu milionar! - conc.; 20,25 Focus; **20,55 Între prieteni** - s.; 21,25 Post Revelion RTL Klub; **23,10 Oamenii președintelui - s.**; 23,50 Știri; 0,20 Multimedia magazin; 0,50 Desene animate

VĂ RECOMANDĂM

PRO TV - (●) 22,45
INSTINCTE CRIMINALE II - mister, acțiune, Canada, 2000

VĂ RECOMANDĂM

TVR 2 – 22,30
SCHIMBĂRI MAJORE - dramă

Matthew Cameron este un avocat plin de succes, are soție și copii și crede că trăiește într-o lume perfectă. Însă, când un vechi prieten îi prezintă situația dificilă a unor oameni săraci, aflați în pericol de a fi dați afară din adăposturi, totul se schimbă. Universul lui frumos și limpede se clatină.

OTV

6,00 S-a întâmplat aseară
7,00 Zori de zi
9,00 Dan Diaconescu Direct - rel.
11,00 România fără fard
11,30 24 de ore
16,00 Meserii și meseriași
16,30 24 de ore
17,00 Info pescar
18,00 24 de ore
18,20 Tărăboiul zilei
18,30 Condurățeanu întreabă
19,30 Film artistic
21,00 Dan Diaconescu Direct
23,00 Vieți și destine
23,30 Cercul vrăjitoarelor
0,00 24 de ore

TELE 7 ABC

7,35 Știri
7,50 Muzică
10,00 Tentații
11,00 Documentar
12,00 Apel: Crima - s., rel.
13,00 Muzică
14,00 Masca de argint - f. av. România, 1985
16,00 Documentar - rel.
16,30 Desene animate
17,00 Reportaj Tele 7
18,00 Documentar
18,30 Telejurnal
19,00 Documentar
19,30 Labirintul sufletului - f. SUA, 1996
21,00 Apel: Crima - s.
22,00 Reportaj Tele 7 - rel.
23,00 Documentar
23,30 Știri
23,45 Muzică

TV ACASĂ

7,00 Știrile de Acasă - rel.
7,30 Ia-mă acasă - rel.
8,00 Vei fi a mea, Paloma! - s., rel.
9,00 Prima dragoste - s., rel.
(●)**10,15 Amor de cățel** - rel.
(●) 11,05 De 3 ori femeie
12,15 Dădaca - s., rel.
12,40 Salomé - s. rel.
13,30 Ramona - s.
15,00 Războiul pasiunilor - s.
15,50 Căsuța poveștilor
16,00 Dragoste nebună - s.
17,30 Vei fi a mea, Paloma! - s.
18,30 Știrile de Acasă
* Vremea de Acasă
19,00 Prima dragoste - s.
(●) **20,00 Amor de cățel** - s.
21,00 Călătorie spre centrul pământului - s.
22,00 Salomé - s.
22,50 Dădaca - rel.
23,15 Știrile de acasă
23,45 Dansează cu mine! - rel.
0,45 Sânge din sângele meu - s.
1,10 Muzica de acasă, muzica nopții
3,30 Acasă la români, cântă-mi, lăutare! - rel.
4,30 Acasă la români - muzică populară - rel.
5,30 Acasă la... cu Ruxandra Săraru - rel.

HBO

8,00 Supernova - f. SF SUA, 1999
9,30 Insula doctorului Moreau - f. horror SUA,1996, cu Marlon Brando
11,05 Simon Birch - f. SUA, 1998
12,55 Un cățel genial - f. av. Austrlia, 1997
14,20 Atac la metrou - f. SUA, 1998
15,50 Ucide-mă mai târziu - comedie SUA,1991
17,20 Vioara roșie- f. Anglia, 1999
19,30 Cinema
20,00 După faptă și răsplată - f. SUA,1999, cu Mel Gibson, Kris Kristofferson
21,40 Sub acoperire - f. SUA, 1999
23,15 Camarazi de război - s.
0,15 Erin Brockovich - f. SUA, 2000, cu Julia Roberts
2,25 Mavis și sirena
2,45 Armageddon - f. SUA, 1998, cu Bruce Willis, Billy Bob Thornton
5,15 Cinema

TV RCS

8,30 Cafeaua de dimineață
9,30 Mock și Sweet
10,00 Mistere și farmece - doc.
10,30 Maniac Mansion - s.
11,00 Știri RCS - rel.
11,45 Povestea lui Ned Blessing - f.
13,15 Trei destine - s.
14,00 Știri RCS - rel.
14,35 Odiseea - ep. 1
15,00 Trei destine - s.
15,50 Dezlănțuirea - film
17,15 Emisiunea în limba maghiară - A Jet - rel.
18,15 Știri RCS
19,00 La N de pararela 60 - doc.
19,52 Dedicații muzicale
20,00 Domnișoara Mary - film
22,00 Știri RCS
22,35 Frontiera Live
(■) 0,00 Erotica

DUNA TV

6,30 Matinal; 9,40 Pietrele povestesc; 10,00 Imagine globală; 10,25 Ora spiritului; 11,05 Stimate... titlul - doc. Ungaria; 11,20 Clubul singuraticilor - doc.; **11,35 Koportos - f. Ungaria**; 12,50 Știri; 13,05 De ce? 13,30 Ținutul Dunării; 13,55 Portret; 15,00 Mac Arthur - doc.; 15,55 Stânci sălbatice - doc. - 12/12; 16,25 Parcuri naționale italiene; 16,30 Leo Szilard și bomba atomică - doc.; 17,25 Comorile științei; 18,00 Calendarium; 19,00 Știri; 19,30 Desene animate; 20,00 Casă cu curte - mag.; 20,30 Lumea de mâine - 22/16; **21,00 Viața viitoare - s. TV Italia, 1998, ep. 3**; 22,30 Arii din opere; 22,45 Știri - sport; **23,00 Henry Fool - dramă SUA, 1997**; 0,10 Știri

TV 2

6,50 Matinal; **10,00 Visători îndrăgostiți** - s.; **10,45 Rosalinda** - s.; 11,10 Salon auto; 11,40 Ofertă directă; 12,40 Noi, maghiarii; **12,45 Riviera** - s.; **13,20 Maggie - s.; 13,45 Dădaca - s.; 14,15 Nord și Sud - s.; 15,50 Om sărac, om bogat - s.; 17,10 Inimi rănite - s.; 17,35 Lucecita - s.; 18,05 Prieteni și iubiri - s. Mexic; 18,30 A iubi până la pornire - s.**; 19,00 Activ - magazin; 19,30 Fapte; 20,00 Fort Boyard - conc. TV; **20,55 Buni prieteni - s.**; 21,30 Activity - conc.; **22,10 Chiar și mort lui Drakula îi place - comed. SUA, 1995**; 23,30 Darido Top 10; 0,00 Bună seara, Ungaria; 0,45 Vedete cu Friderikusz; **1,15 Caracatița - s. pol. Italia, 1984**

PRO 7

7,35 Taff - magazin; **8,30 Cine-i bosul?** - s.; **9,00 Bundy** - s.; **9,25 Afaceri de familie** - s.; **10,00 Chaos City - s** ; **10,30 Asul - comed. SUA, 1981**; **12,10 Bundy - s.**; **12,35 Chaos City - s.**; **13,05 Cybill - s.**; **13,30 Roseanne - s.**; 14,00 Sam; 15,00 Talk-show; **17,00 Sub un acoperiș - s.**; 18,00 Taff - magazin; **19,00 Friends - s.**; **19,30 Sabrina - s.**; **20,00 Simpsonii - s.**; 20,30 Galileo - mag. de știință; 20,55 Știri de seară; **21,15 James Bond 007 - Licență pentru crimă - f. Anglia, 1988**, cu Timothy Dalton; **23,50 Shadow Warriors -. f. acț. SUA, 1997** cu Hulk Hogan; **1,30 James Bond 007 - f. acțiune Anglia, 1988**

TV 5

14,05 Fax Culture; 15,00 Jurnal; **15,15 Promisiunea** - s. rel.; 17,00 Jurnal; 17,30 Mediterraneo; 18,05 Piramida; 18,30 Întrebări pentru un campion; **19,15 Promisiunea** - s., rel.; 21,00 Jurnal Belgia; 21,30 Jurnal Franța; 22,05 Dincolo de vis; 23,15 Divertisment; 1,30 Jurnal TSR

EUROSPORT

9,30 Yachting; 10,00 Tenis - Australian Open, Melbourne; 11,45 Schi - super G, fem. în direct; 13,00 Fotbal - tragere la sorți pentru CE, Lisabona în direct; 13,30 Jocuri olimpice; 14,00 Biatlon 4x7,5 km fem. Antholz în direct; 15,45 Tenis - Australian Open; 17,00 Schi alpin - super 6 Cortina d'Ampezzo/Italia, 18,00 Bob - la Plagne/F. în direct; 19,00 Biatlon - Antholz/Italia; 20,00 Bob CM - runda 2 în direct; 21,00 Fotbal - calificări CE analiză; 21,30 Fotbal - Cupa Africii: Siberia-Algeria; 22,30 Tenis - Melbourne, semifinala; 0,30 Știri; 0,45 Fotbal, Cupa Africii

RADIO ARAD & RADIO CONTACT (99,1 MHz)

6,00 Lupta cu somnul; 8,00 Matinal café; 10,00 Tovarășii mei; 12,00 Pulsul zilei; 13,00 Sony Music Show; 14,00 Radio Deutsche Welle; 15,00 Muzica așa cum vrei; 17,00 Radio Vocea Speranței; 18,00 Radio France International; 19,00 Întâlnirea de vineri; 20,00 Bună seara, Arad!; 21,00 Seară de seară; 22,00 Vineri noaptea nu mi-e somn

RADIO PRO FM (92,1 MHz)

5,00-5,30 BULETIN DE ȘTIRI la fiecare sfert de oră; **5,30-700 PRO FM PÂNĂ LA UNU** cu Ramon Cotizo; **7,00-10,00 PRO FM PÂNĂ LA UNU** cu Flavius Esnican; **10,00-13,00 PRO FM PÂNĂ LA UNU** cu Mihai Dobrovolschi; **13,00-14,00 13-14 CU ANDREI** cu Andrei Gheorghe; **14,00-17,00 POFTIM PRO FM** cu Cătălin Lăpușcă; **17,00-19,00 FPRO FM E AICI** cu Cristi Schnebli; **19,00-22,00 281.976** cu Flavius Esnican; **22,00-24,00 LATINO PARTY** cu Vali Bărbulescu; **0,00-2,00 HOT PARTY MIX** cu DJ Mike

RADIO TIMIȘOARA

6,00 Ceasurile dimineții; 8,00 Muzică populară cu dedicații; 9,00 Cânt din suflet; 10,00 De zece ori România; 10,20 Antemeridian Club; 12,00 Miez de zi la polul vest; 13,00 Emisiune în lb. germană; 14,00 Emisiune în lb. maghiară; 15,00 Emisiune în lb. sârbă; 16,00 Actualitatea în 60 de minute; 17,00 Carusel cultural; 18,00 Actualitatea radio; 18,10 Amintiri, amintiri; 19,00 Radiojurnal; 19,15 Întâlnire cu muzica; 20,50 Călătorie în lumea poveștilor; 21,00 Curierul de seară; Știri: 6,00; 6,50; 7,50; 11;00; 12,50; 17,00; 21,00. Radio Jurnal: 7,00; 16,00; 19,00

RADIO SEBIȘ

6,00-9,00 Cronica cârcotașilor - (p); 9,00-10,00 Precinie, precinie - muzică populară; 10,00-12,00 Cafeaua de zece; 12,00-15,00 21 Expres; 15,00-16,00 Bună ziua, oameni buni - muzică populară; 16,00-19,00 Meridian 21; 19,00-20,00 Sus, paharul, fiecare - muzică populară; 20,00-22,00 E seara ta!; 22,00-24,00 Tropical Party - (p); 24,00-6,00 21 Night Hits - (p) Știri: 6,00; 7,00; 9,00; 11,00; 15,00. Jurnale: 8,00; 13,00; 18,00.

TVR 1

7,00 Ceasul deșteptător
8,00 Desene animate
8,50 Garajul lui Ziggy
10,20 Necazuri de puștoaică - s.
11,10 Auto Club
11,55 O vedetă... populară
12,45 Debut 50 Plus
13,45 Jurnalul de prânz
14,00 Desene animate
(●)14,25 Gepetto - musical SUA, 2000
16,00 Garantat 100%
17,00 Ora G
18,00 Teleenciclopedia
19,00 Muzica e viața mea! - cu Iuliana Marciuc
20,00 Jurnal. Meteo. Sport
20,25 Agenda europeană
(●)20,30 Titanii - s. SUA, cu Yasmine Bleeth, Victoria Principal
(●)21,30 Nimic nu o poate opri - f. SUA,1991
23,05 Jurnalul de noapte
(▲) 23,25 Somnul de veci - f. Anglia, 1978, cu Robert Mitchum, Sarah Miles
1,05 Garantat 100% - rel.
2,05 Jurnal - rel.
2,40 Profesioniștii - rel.
3,45 Teleenciclopedia - rel.

TVR 2

7,00 Drumul spre Avonlea - s., rel.
7,50 Veni, video, vici!
8,10 Reforma la bani mărunți - rel.
8,40 Arta apărării
9,10 Desene animate
10,30 Arca lui Noe
11,00 Lumea lui Chiț-Chiț
11,45 Magicianul - s.
12,10 Piatra magică - s.
12,40 Poliția judiciară - s.
13,30 Atlas
14,05 Planeta singuratică
15,00 Știri
15,05 Bărbați, la cratiță!
16,05 Fețe
(●)16,15 Băieți buni, băieți răi - s.
17,05 Timpul trecut - în pat cu dușmanul
17,55 Știri
18,00 Gata cu fumurile!
18,05 Călătorind prin țară
18,40 Mercury - s.
19,25 Scurte povestiri cinematografice - s.
19,55 Gata cu fumurile!
(●) 20,00 Largul mării - f. Italia, 1998, cu Isabella Ferrari
21,30 Ce nemaipomenit! - s.
22,00 Știri
22,05 Jocurile minții - s.
(▲) 22,50 Despre viață și sex - s.
(▲) 23,40 Război personal - f. SUA, 1993, rel.
1,10 Timpul trecut - în pat cu dușmanul - rel.

PRO TV

7,30 Desene animate
9,00 Apărătorii planetei - s.
9,20 Aventurile lui Papirus - s.
9,40 Desene animate
10,45 Domnișoara vedetă - f. SUA, 1938, cu Shirley Temple
12,00 Gillette - lumea sportului
12,20 Snow-board magazin
12,55 Știrile Pro TV
13,00 Nebun după tine - s.
13,25 News Radio - s.
13,50 Review Show Monte Carlo
14,50 Patru anotimpuri - f. SUA,1981, cu Alan Alda, regia Alan Alda
16,30 Zero
17,00 Înapoi, în viitor II - f. SUA, 1989, cu Michael J. Fox, Lea Thompson, regia Robet Zemeckis
19,00 Știrile Pro TV
* Sport * Vremea
(●) 20,00 Nouă luni - f. SUA, 1995, cu Hugh Grant, Julianne Moore, Joan Cusack
22,00 Totul despre sex - s.
22,30 Oz, închisoare federală - ep. 1
23,15 Prințul tenebrelor - s.
0,00 Secretul casei - f. SUA, 1984, cu Howard E. Rollins
1,45 Patru anotimpuri - f., rel.

ANTENA 1–TV ARAD

7,00 Dragostea, bat-o vina! - comed. SUA - rel.
9,00 Calea misterelor - s.
10,00 Casa de piatră
10,30 Roata de rezervă
11,00 „BIT" - emisiune de informatică
11,30 Un început nou
12,00 Păstorul cel bun
12,30 Lumea mare a celor mici
13,00 Știri TVA
13,30 TVA - 12 ani - înregistrare din spectacolul aniversar al Televiziunii Arad
16,00 Totul pentru putere - f. SUA, 1990
18,00 Milagros - s.
19,00 Observator
19,50 Sport
20,00 Vânătoarea lui Octombrie Roșu - f. SUA, 1990
22,30 Fotbal din Primera Division
0,30 Totul pentru putere - rel.
2,00 Observator
2,30 Dragostea, bat-o vina! - rel.
4,00 Calea misterelor

PRIMA

7,00 Impact - rel.
7,30 Real TV
8,00 Desene animate
11,00 Sport Magazin
14,00 Motor
14,30 Exploziv
15,00 Special - doc.
16,00 Impact
16,30 Justiție militară - s., rel.
17,30 MASH
18,00 Focus
19,00 Camera de râs
19,30 Real TV
20,00 Râul morții - f. av. SUA, 1990, cu Michael Dudikoff
22,00 În căutarea dreptății - s.
23,00 Justiție militară - s.
0,00 M. A. S. H. - s., rel.
0,30 Camera de râs
1,00 Real TV - rel.
1,30 Focus

DISCOVERY

10,00 Pe aripile vântului
10,25 Turbo
10,55 Discovery și copiii
11,50 Aventuri culinare
12,15 O țară pentru doi
12,45 Călătoria uriașului
13,40 Titanic
14,30 Câmpuri de bătălie
15,25 Dincolo de simțurile umane
16,15 Medicina alternativă
17,10 Marile cărări: Împăratul mușteloi
18,05 Moarte la miezul nopții
19,00 Diamante - doc.
20,00 Lumea secretă de la Harrods
21,00 Robotica
22,00 Mașini extreme: Piloți îndrăzneți
23,00 Ferma
0,00 Pedeapsa cu moartea
1,00 Criminaliștii
2,00 Medici detectivi
3,00 Planeta-ocean

ANIMAL PLANET

8,00 Salvați animalele!
9,00 Lassie
10,00 Un câine cu imaginație
11,00 În lumea animalelor cu frații Kratt
12,00 Animalele lui Aspinall
13,00 Ian Gordon, prietenul rechinilor
14,00 Aventurile lui O'Shea
15,00 Tainele Europei
15,30 Întâlniri cu animale
16,00 Animale periculoase și inofensive
17,00 Marile râuri ale Africii
18,00 Vânătorul de crocodili
19,00 Acvanauții
19,30 Contact extrem
20,00 În mijlocul naturii cu Jeff Corwin
21,00 Povestiri neobișnuite
22,00 Animal X
23,00 Tehnici de vârf în medicina veterinară
0,00 Apel de urgență
1,00 Musafiri nepoftiți

ATOMIC TV

7,00 Selector
10,30 Romanian Top 100
12,30 File de poveste
13,00 Selector
14,00 K Lumea
16,00 Selector
18,30 Atomix
21,30 Febra
22,30 Vibrații
23,30 Klub Bizzar
0,30 Selector
1,30 Insomnia

BUDAPESTA 1

6,42 Matinal; 6,45 Lumea satului; 7,00 Azi dimineața; 8,25 Desene animate; 9,00 Mesajul trecutului; 10,25 Unde? Ce? - magazin; 10,50 Zanzibar - emisiune pentru tineri; **12,10 Indaba - s.**; 13,00 Știri; 13,10 Bravo TV; 14,05 Concurs de cultură generală; 15,00 TS - Fotbal de sală; 19,00 Campion; 19,35 Luxor - conc. TV; 20,30 Știri; 21,05 New Show - emis. distr.; 22,50 Lumea minunată; **23,45 Râul de neoprit - f. SUA,1987**

RTL KLUB

7,30 Calendar - religie; 8,00 Clubul copiilor - d. a. ; 10,45 Desene animate Disney; **11,30 Austral Express** - s.; **12,25 Dragă, s-au micșorat copiii** - s. distractiv, SUA; 13,20 Automania; 14,00 Știri; 14,10 Parlament - magazin săptămânal; **14,35 Între prieteni - s.; 16,55 Pământ 2 - Robinsonii spațiului - s. S. F.; 17,45 Kung Fu - s. av. SUA; 18,35 Melrose Place - s. SUA**; 19,30 Știri; 19,50 Focus plus; **20,25 Tipii - s.; 20,50 Big Business** - comedie SUA 1993; **22,40 Heti Hetes - talk**; 23,40 Știri; **0,00 Afacere murdară - f. H. K.**; 1,50 Focus plus

VĂ RECOMANDĂM

PRO TV, ora 17,00 - „ÎNAPOI ÎN VIITOR II"

Nici nu se liniștiseră bine apele după peripețiile din prima parte a filmului, că noi aventuri îi așteaptă pe eroi. Marty McFly crezuse că întreaga nebunie s-a sfârșit, lucrurile urmând a reintra în normal. Dar, tocmai când își făcea planuri cu prietena sa, trăsnitul inventator Emmett Brown sosește din viitor cu teribile vești. Dacă doresc ca, în viitor, familia pe care și-o vor întemeia să fie fericită, iar numele McFly să stea la loc de cinste, Marty și prietena sa trebuie să intervină cât mai repede. Anul 2015 va fi extrem de dificil pentru el și cel mai bine ar fi să călătorească în timp, pentru a pune lucrurile la punct, chiar acum.

VĂ RECOMANDĂM

HBO – 17,25 DUMINICA, PIERZI SAU CÂȘTIGI - f. SUA, 1999, cu Al. Pacino, Cameron Diaz

OTV

6,30 S-a întâmplat aseară
7,00 Zori de zi
9,00 Dan Diaconescu Direct - rel.
11,00 România fără fard
11,30 24 de ore
16,00 Meserii și meseriași
16,30 24 de ore
18,20 Tărăboiul zilei
18,30 Condurățeanu întreabă
19,30 Film artistic
21,00 Dan Diaconescu Direct
0,00 24 de ore

TELE 7 ABC

7,35 Știri
7,50 Muzică
10,00 Tentații - rel.
11,00 Documentar - rel.
12,00 Apel: Crima - s. rel.
13,00 Muzică
14,00 Film artistic - rel.
16,00 Documentar - rel.
16,30 Desene animate
17,00 Reporter - rel.
18,00 Germania astăzi Documentar
18,30 Telejurnal
19,00 Destinația: Germania Documentar
19,30 Film artistic
21,15 Apel: Crima - s.
22,10 Reporter
23,00 Germania astăzi Documentar - rel.
23,30 Știri
23,45 Muzică

TV ACASĂ

7,00 Știrile de Acasă - rel.
7,30 Acasă la... Ruxandra Săraru - rel.
8,00 Vei fi a mea, Paloma! - s. rel.
9,00 Prima dragoste - s. rel.
* Căsuța poveștilor - desene animate
(●) 10,15 Amor de cățel - s. rel.
(●) 11,05 De 3 x femeie - rel.
12,15 Dădaca - s. rel.
12,40 Salome - s. rel.
13,30 Ramona - s.
15,00 Războiul pasiunilor - s.
15,50 Căsuța poveștilor - desene animate
16,00 Dragoste nebună - s.
17,30 Vei fi a mea, Paloma! - s.
18,30 Știrile de Acasă
19,00 Prima dragoste - s.
(●) 20,00 Amor de cățel - s.
(●) 20,50 De 3 x femeie - o emisiune pentru femeia mileniului III
22,00 Salome - s.
22,50 Dădaca - s.
23,15 Știrile de Acasă - rel.
23,45 90-60-90 Fotomodele - s.
0,35 Sânge din sângele meu - s.
(●) 1,05 De 3 x femeie - rel.
2,15 Muzica de acasă, muzica nopții

HBO

8,00 Foarfecele de platină - comedie, SUA, 2000
9,20 Dragoste de înger - dragoste, SUA, 1996
11,20 Sexe opuse - comedie, SUA, 1998
13,00 O femeie sclipitoare - dramă, SUA, 1999
14,30 Etajul 13 - SF, SUA, 1999
16,10 Nu te aude nimeni - thriller, SUA, 2001
17,50 Capcană pentru părinți - comedie, SUA, 1998
20,00 Te doresc - dramă, Marea Britanie, 1998
21,30 Inamicul statului - thriller, SUA, 1999
23,40 Chili con carne - comedie, Franța, 1999
1,25 Vrei să afli un secret? - thriller, SUA, 2000

TV RCS

8,30 Cafeaua de dimineață
9,30 Desene animate
10,00 Mistere și farmece - doc.
10,30 Maniac Mansion - comedie
11,00 Știrile RCS
11,45 O ceașcă de cafea - film
13,15 Trei destine - s. rel.
14,00 Știrile RCS - rel.
14,35 Convietuiri - rel.
15,05 Odiseea - film
15,30 Trei destine - s.
16,15 Deșertul vorbește - s.
16,45 Dedicații muzicale
17,00 Despre câini și pisici
17,45 O altfel de lume - rel.
18,15 Știrile RCS
19,00 La N de pararela 60 - doc.
19,52 Dedicații muzicale
20,00 Scales of justice - doc.
21,00 O oră cu Dani Dascălu - talk show
22,00 Știri RCS
22,35 Sărutul de la miezul nopții - film
0,00 Erotic

DUNA TV

6,30 Dimineața; 9,40 Cercul gospodarilor; **10,05 Trapiștii** - f. Ungaria, 1994; 10,25 Parcuri naționale italiene; 10,30 Stânci sălbatice; **11,05 Viața viitoare** - s. IT.; 12,50 Știri; 13,05 Biserica vie; 13,35 Ora spiritului; 14,15 Ura! Am găsit!; 15,00 Coboto și lumea nouă - doc. IT; 16,00 Limba maghiară; 16,15 Galerie istorică; 16,30 Opere de artă; 17,00 Clipuri; **17,15 Trei pe insula de coral** - s. F; 17,35 Mândria meseriei; 18,00 Calendar; 19,00 Știri; 19,30 Basm; 20,00 Mag. politic; 20,30 Cele mai frumoase grădini ale Europei; **21,00 Pașaport** - f. Ungaria, 2000; 22,10 Marți - scurt metraj; 22,45 Știri; 23,00 Ora spiritului; 23,40 Club @ dunatv.hu; 0,10 Așa cum hotărăște Dumnezeu - doc.; 1,20 Știri;

TV 2

6,50 Ediție matinală; **10,00 Vizitori îndrăgostiți** - s.; **10,45 Rosalinda** - s.; 11,10 Ajută-te singur; 11,40 Ofertă directă; 12,40 Noi maghiarii; **12,50 Riviera** - s.; **13,35 Maggie** - s.; **14,00 Dădaca** - s.; **14,25 Shaughnossy** - f. SUA, 1996; **16,00 Om sărac, om bogat** - s.; **17,15 Inimi rănite** - s.; **17,45 Lucecita** - s.; **18,10 Prieteni și iubiri** - s.; **18,35 A iubi până la pornire** - s.; 19,00 Activ - magazin; 19,30 Fapte - mag. 20,10 Fără îndurare - conc. TV; **21,00 Buni prieteni** - s.; 21,25 Benny Hill show; 22,10 Boros Bochkor show; **23,15 Jocul spionilor** - s.; 0,00 Bună seara, Ungaria!; **0,45 Baywatch** - s.; **1,35 Pământul făgăduinței** - s.;

PRO 7

7,20 Taff magazin; **8,15 Cine-i șeful?** - s.; **8,45 Fam. Bundy** - s.; **9,10 Afaceri de familie** - s.; **9,45 Chaos City** - s.; **10,15 O familie absolut nebună** - comed. SUA; **12,10 Fam. Bundy** - s.; **12,35 Chaos City** - s.; **13,00 Cybill** - s.; **13,35 Roseanne** - s.; **14,00 Sam** - s.; 15,00 Talkshow-uri; **17,00 Sub un acoperiș** - s. distr.; 18,00 Taff magazin; **19,00 Prietenii** - s.; **19,30 Sabrina** - s.; **20,00 Simpsonii** - s.d.a.; 20,30 Galileo - mag. de știință; 20,55 Știri; **21,15 Buffy - Spaima demonilor** - s. mystery, SUA, 2000; **22,15 Angel** - s.; 23,15 TV Total; 0,15 Reportaj;

TV 5

14,05 Timpul prezent; **15,15 Nestor Burma** - s.; 17,00 Jurnal; 17,20 Invitatul TV5; 17,30 Reportaje Arte; 18,05 Piramide; 18,30 Întrebări pentru un campion; **19,15 Nestor Burma** - s.; 21,00 Jurnal Elveția; 21,30 Jurnal France 2; 22,05 Magazin; 23,00 Jurnal; **23,15 Copiii războiului** - f.; 1,00 Jurnal

EUROSPORT

9,30 Sanie CM Winterberg; 10,30 Fotbal - Eurogol magazin; 12,00 Fotbal - Cupa Africii; 14,00 Snowboard - Italia; 14,30 Schi trambulină. Sapporo; 16,00 Fot-bal - Cupa Africii; 18,00 Fotbal - Cupa Africii, în direct; 20,00 Fotbal - Cupa Africii; 22,00 Fotbal; 22,30 Yachting; 23,00 Golf; 0,30 News Report; 0,45 Aventura; 1,45 Snowboard; 2,15 News Report.

VĂ RECOMANDĂM

HBO – 20,00 TE DORESC - dramă

Într-o stațiune litorală fictivă, coafeza Helen are o relație sentimentală cu DJ-ul local, Bob, fără a ști că are un admirator în persoana biciclistului Honda, un tânăr ce se îndeletnicește cu înregistrarea, în secret bineînțeles, a convorbirilor oamenilor. Și ar mai fi în peisaj Smokey, sora nimfomană a lui Honda și Martin, un personaj enigmatic din trecutul lui Helen. La un moment dat, nemulțumit de faptul că nu reușește să-i atragă atenția coafezei, Honda va pune la punct un plan de a scăpa de rival, de Bob, cu ajutorul casetelor înregistrate pe-ascuns, fără a ști că Martin este și el un „candidat" serios la iubirea lui Helen. Situația amenință să scape de sub sontrol, căci toate personajele par să aibă o latură întunecată.

SC ASIROM SA ARAD
cu sediul în Arad
str. N. Grigorescu nr. 1-3

Organizează în data de 11.02.2002, orele 11, la sediul menționat, licitație publică în vederea vânzării unui autoturism ESPERO, an de fabricație 1998, stare foarte bună și a trei autoturisme CIELO.

În vederea participării la licitație, solicitanții vor depune o garanție de 10.000.000 lei și o taxă de participare de 400.000 lei la casieria SC ASIROM SA ARAD, cu trei zile înainte de data licitației.

În caz de neadjudecare, la data de 25.02.2002, se vor organiza noi licitații din trei în trei zile lucrătoare.

TVR 1

7,00 Jurnalul de dimineață
7,30 Strict necesar. Magazin
(●) **8,20 Domnișoara Zorro** - s. rel.
(●) **9,10 Iubirea din vis** - f. rel.
10,55 Amprente
11,05 TVR Cluj
13,00 Garantat 100% - rel.
14,00 Jurnalul de prânz
14,30 Oameni ca noi
15,00 Bucuriile muzicii
16,00 Panorama
17,00 Medicina pentru toți
17,45 Pasiuni - s.
18,30 Corect. Cu Ruxandra Gheorghe
(●) **18,35 Baywatch Hawaii** - s.
19,20 Avanpremieră. Știri. Sport
19,35 Becker - s.
20,00 Jurnal. Meteo. Sport
20,30 Teatrul Național de Televiziune prezintă: **Detectiv fără voie**
21,30 Cu ochii'n 4
22,30 Recurs la morală
23,30 Jurnalul de noapte
0,00 Infomania
1,00 Poveste de dragoste - rel.
1,45 Jurnal, Meteo, Sport - rel.
2,15 Teatrul Național de Televiziune prezintă: **Detectiv fără voie** - rel.
3,15 Cu ochii'n 4 - rel.
4,15 Recurs la morală - rel.

TVR 2

7,00 Drumul spre Avonlea - s. rel.
7,50 Poftă bună cu Petrișor!
8,05 Desene animate - rel.
9,25 Gata cu fumurile!
9,30 Călătoria lui Allen Strange - s.
10,00 În plină acțiune - s. rel.
10,45 Tată, am încurcat-o! - s.
11,10 Televiziunea, dragostea mea! - rel.
12,10 Camera de gardă - rel.
12,40 E dreptul tău! - rel.
13,05 Gata cu fumurile!
13,10 Poftă bună cu Petrișor!
13,25 Știri
13,30 Piramida - rel.
14,00 Desene animate
15,15 Toți împreună
16,00 Clepsidra cu imagini
16,30 Sport plus
17,30 Mit și istorie
17,55 Știri
18,00 Gata cu fumurile!
18,05 Civilizația Tibetului
19,05 Drumul spre Avonlea - s.
20,00 Tată, am încurcat-o - s. rel.
20,25 Gata cu fumurile!
20,30 Piramida
21,00 Videoclipuri
21,10 În plină acțiune - s.
22,00 Telejurnal
(●) **22,30 Adevăruri uitate** - comedie, Rusia, 2000

PRO TV

7,00 Bună dimineața!
8,00 Știrile Pro TV - Ziarul dimineții tale
9,00 Tânăr și neliniștit - s. rel.
* .Ro - rel.
10,00 Profesioniștii - s.
11,00 Gândește liber - rel.
12,00 Nebun după tine - s.
12,30 Cei mai frumoși ani - s.
13,30 Expertul - s.
14,15 Războinare fără limite - s. rel.
15,00 Urmărire generală - rel.
16,00 Tânăr și neliniștit - s.
17,00 Știrile Pro TV
* Vremea
* Pro TV te ascultă ce vezi
17,45 Teo
19,00 Știrile Pro TV
* Sport
* Vremea
(●) **20,00 Copacul lui Joshua** - thriller/acțiune, SUA, 1992
22,00 Știrile Pro TV
22,40 .Ro
(●) **22,45 Preotul păcatului** - dramă, SUA, 1990
(●) **0,30 Mirajul puterii** - dramă, acțiune, SUA, 1992
2,00 Fotbal: Meci din Divizia Națională - rel.
3,30 Profesioniștii - s. rel.
4,30 Cei mai frumoși ani - s. rel.
5,15 Expertul - s. rel.

ANTENA 1- TV ARAD

6,00 Divertisment - rel.
6,30 Știri TVA - rel.
7,00 Observator
7,50 Sport
8,00 Cafeaua cu sare
10,00 Un bărbat pe zi
(●) **11,00 Misiune la Berlin** - rel.
13,00 Știrile amiezii
13,20 Amintirile unui pelerin - s.
14,00 Brigada mobilă - rel.
14,30 Piratii din Caraibe - rel.
16,00 Emisiune în limba germană
16,30 Publicitate, promo
16,45 Știri TVA
17,20 Milagros - s.
19,00 Observator
19,50 Sport
20,00 Strict autentic - talk show
21,57 Publicitate, Promo
22,00 Marius Tucă show
23,00 Observator
23,15 Ediția de noapte TVA
23,30 Sport
(●) **23,40 Liceul de fete** - comedie, SUA
1,00 Observator
2,00 Amintirile unui pelerin - s. rel.
2,30 Cafeaua cu sare - rel.
4,30 Marius Tucă Show - rel.
5,30 Milagros - s. rel.

PRIMA

7,00 Impact - rel.
7,30 Real TV - rel.
8,00 Prima Mix!
13,00 Copiii spun lucruri trăznite - rel.
14,00 Desene animate: Rambo
14,30 Motor - rel.
15,00 În căutarea dreptății - s.
16,00 Impact
16,30 Justiție militară - s. rel.
17,30 M.A.S.H. - s.
18,00 Focus
18,55 Focus special
19,05 Camera de râs
19,30 Real TV
20,00 Cronica cârcotașilor
21,00 Spion fără voie - comedie, SUA, 1986
23,00 Focus Plus
23,30 M.A.S.H. - s. rel.
0,00 Justiție militară - s.
1,00 Camera de râs - rel.
1,30 Real TV - rel.
2,00 Focus Plus - rel.

DISCOVERY

10,00 Nebuni după avioane
10,25 Turbo
10,55 Tancuri
11,50 Bărci de vis
12,15 Satul ecologic
12,45 Jurnal cu urși grizzly
13,40 Marele război
14,30 Robotica
15,25 Bio-teroare
16,15 Enigme din cer: OZN
17,10 Satul ecologic
17,35 Salvatorul grădinilor
18,05 Aventuri la pescuit cu Rex Hunt
18,30 Turbo
19,00 Secolul oamenilor
20,00 Povestiri neașteptate: Păianjenul
20,30 Animal X
21,00 Misterul Partheonului
22,00 Evadări celebre
23,00 Inside the U.S. Mint
0,00 Procesul de la Nürenberg
1,00 Spectacole aeriene
2,00 Echipa timpului
3,00 Rechinii nucleari

ANIMAL PLANET

8,00 Salvați animalele!
8,30 Salvați și salvatori
9,00 Spitalul veterinar
9,30 Povestiri de la zoo
10,00 Îngrijitor la zoo
10,30 Povestiri despre cai
11,00 Câini utilitari
12,00 Veterinari în Africa
12,30 Medicul veterinar
13,00 Vânătorul de crocodili
14,00 Omoară sau vindecă
14,30 Școala ghizilor africani
15,00 Câini utilitari
16,00 Salvați animalele!
16,30 Salvați și salvatori
17,00 Spitalul veterinar de urgență
17,30 Povestiri de la zoo
18,00 Îngrijitor la zoo
18,30 Povestiri despre cai
19,00 Vânătorul de crocodili
20,00 Veterinari în Africa
20,30 Urgențe veterinare
21,00 Animale de la A la Z
22,00 Tainele Europei
22,30 Întâlniri cu animale
23,00 Animale periculoase și animale inofensive
0,00 Neîmblânzita Australie
1,00 Urgențe veterinare

ATOMIC TV

7,00 Selector
10,25 Reactor - rel.
10,30 Selector
11,00 Atomix - rel.
14,00 Interactiv
15,30 Proaspete și fierbinți
15,55 Reactor
16,00 Rockada - rel.
17,00 Selector
19,00 Atomix
21,55 Reactor - rel.
22,00 Atomic Café
22,30 Selector
23,00 Metropolis

BUDAPESTA 1

7,00 Matinal; **9,30 Topmodell** - s.; 10,05 Magazin matinal; 12,00 Știri; **12,05 Pentru totdeauna** - s. Portugalia ; 13,00 Știri; 14,00 Mag. minorități; **15,05 Polițai pe dâmbul cocoșului** - s.; 16,00 Ungaria, 2002; **16,30 Călătorie neașteptată** - s.; 17,30 Credințe astăzi; 18,00 Em. de lb. maghiară; **18,30 Secretul cetății Black Rose** - s. 13/11; 19,00 Știri; 19,15 Poveste de seară; **19,40 Chicago Hope** - s.; 20,24 Natura are cuvântul; 20,30 Știri, sport; **21,05 Capitaly** - s. distr. Ungaria 2001, 13/4; **21,35 Mulțumesc pentru tot** - comed. IT., 1998; 23,05 Actual; 23,25 Știri; 23,40 Tema zilei; 23,55 Ciclul Feher Gyorgy;

RTL KLUB

7,30 Matinal; 10,00 Clubul rețetelor; **10,25 Iubiri interzise** - s.; 10,50 Teleparti; 11,40 Top Stop; 12,35 La prânz - mag. informativ; 14,00 Știri; 14,10 Teleparti - conc. TV; **15,00 Helene și băieții** - s.; **15,20 Programul Apollo** - s. SUA; **16,35 Milagros** - s.; 17,20 Concurs telefonic; **17,25 Pasiuni sălbatice** - s. Argentina; **18,20 Monika** - s.; 19,05 Întâlniri; 19,30 Știri; 19,55 Fii și tu milionar - concurs TV; 20,25 Focus; **20,55 Între prieteni** - s.; **21,25 Wyatt Earp** - w., SUA; 0,40 Știri; 1,00 Antena - mag. Euro-Atlantic;

VĂ RECOMANDĂM

ANTENA 1 – (●) 23,40 LICEUL DE FETE - comedie, SUA

VĂ RECOMANDĂM

PRO TV – 20,00 COPACUL LUI JOSHUA - acțiune

Cu ceva vreme în urmă, Wellman Anthony Santee, fost pilot de curse, s-a văzut aruncat în închisoare pentru o crimă pe care nu a comis-o. Acum, Santee reușește să evadeze și, încercând să-și piardă urma fugind cât mai departe posibil, oprește o mașină, o ia pe femeia de la volan ostatică și pornește la drum. Evadatul nu știe însă, că femeia cu pricina, pe nume Rita Marrick, este de fapt polițistă. Oricum, până una, alta, Santee este mult prea ocupat să conceapă un plan de răzbunare împotriva detectivului corupt ce i-a înscenat crima și l-a trimis nevinovat la închisoare.

OTV

7,00 S-a întâmplat aseară
8,00 Info pescar
9,00 Dan Diaconescu Direct
11,00 Oglinda poveștilor
11,30 România fără fard
12,00 24 de ore
13,00 Oglinzi și labirinturi
14,00 Time-out
14,30 24 de ore
15,00 Abuzurile statului
16,30 24 de ore
17,00 Fabricat în România
17,30 Tora, Tora, Tora ...
18,00 Infractori de weekend
18,30 Condurățeanu întreabă
19,30 Film artistic
21,00 Dan Diaconescu Direct
22,00 Piersicile lui Florin
0,00 Schimbul trei

TELE 7 ABC

7,50 Muzică
10,00 Tentații - rel.
11,00 Documentar - rel.
12,00 Reporter
12,30 Cinetour
13,00 Cântece populare
13,30 Melodii, melodii
14,00 Labirintul sufletului - f. SUA, 1995, rel.
15,30 Documentar
16,00 Club ABC
17,05 AS Show
18,00 Documentar
18,30 Telejurnal
19,00 Documentar
19,30 Prieten sau dușman? - f. SUA, 1998
21,00 Cinetour
21,30 Documentar
22,00 Fără limite - f. SUA,1995

TV ACASĂ

7,00 Știrile de Acasă - rel.
7,30 Căsuța poveștilor - rel.
8,00 Vei fi a mea, Paloma - rel.
9,00 Luisa Fernanda - s.
12,10 Dădaca - rel.
12,40 Salomé - s., rel.
13,30 Muzica de acasă
14,00 Călătorie spre centrul Pământului - s., rel.
15,00 Căsuța poveștilor
15,30 Acasă la ... cu Ruxandra Săraru - rel.
16,00 Femei înșelate - s.
17,30 Vei fi a mea, Paloma - s.
18,30 Povești adevărate
19,00 Intrusa - s.
20,30 Seducție - s.
(●) **21,30 Curcanii** - s.
22,20 Femeile lui Andrew - s.
22,50 Dădaca - s.
23,15 Povești adevărate - rel.
(●) 23,45 Dansează cu mine! - rel.
0,45 Sânge din sângele meu - s.
(●) **1,15 Curcanii** - rel.
2,00 Muzica de acasă, muzica nopții
3,30 Acasă la români, cântă-mi, lăutare! - rel.
5,30 Acasă la... cu Ruxandra Săraru

HBO

6,00 Vânătorul de vedete - f. SUA, 1998
7,40 Pe platourile de filmare
8,15 Evita - muzical SUA, 1996
10,30 Dosarele Y - s.
11,00 Șoricelul familiei - comedie SUA, 1999
12,30 Impostorii - comedie SUA, 1998
14,15 Voință - f. Anglia, 2001
15,55 Foarfecele de platină - comedie SUA, 2000
17,25 Duminica, pierzi sau câștigi - f. SUA, 1999, cu Al. Pacino, Cameron Diaz
20,00 Capcană pentru părinți - comedie SUA, 11998, cu Dennis Quaid, Natasha Richardson
22,00 Camarazi de război - s.
23,10 Adolescentul atomic - f. SUA, 1999
0,50 Nu te aude nimeni - f. SUA, 2001, cu Kelly McGillis
2,30 Chili Con Carne - comedie Frnața, 1999
4,15 Sărbătoarea
4,35 Răfuială în Micul Tokyo - f. SUA,1991, cu Dolph Lundgren

TV RCS

8,30 Desene animate
9,00 Maniac Mansion - s.
9,30 Călătorie spre lună - film
11,00 Știri RCS - rel.
11,45 Altă pereche deași - film
13,15 Trei destine - s.
14,00 Știri RCS - rel.
14,35 Dedicații muzicale
14,45 Frumusețe și stil
15,00 Frontiera live - rel.
16,30 O altfel de lume
17,00 Memories of years - doc.
18,00 Playabout - doc. pt. copii
18,15 Știri RCS
19,00 La N de paralela 60
19,52 Dedicații muzicale
20,00 Show cu ecou
22,00 Știri RCS
22,35 Luna 44 - film
24,00 Erotica

DUNA TV

6,30 Matinal; 8,05 Emisiune pentru copii - d. a.; **9,40 Piper mic, dar iute - s. Germania, ep. 1**; 10,10 Limba maghiară; 10,40 Ce-i adevărat e adevărat; 11,20 Aula - jurnal tineri; **12,00 Pământ și sânge - s. Franța**; 12,50 Știri; 13,05 Muzică populară; 13,30 În mâinile Domnului; 14,00 Mândria meseriei; 14,15 Casă memorială; 14,45 Pescuit la Kopacs - doc. Ungaria; 15,20 Documentar; 16,20 Lacul Atilan - doc.; 17,05 Istoria SUA - Nașterea unei națiuni - doc. Italia; **17,10 Direcția: viitorul - s. Australia 13/3; 18,00 Agatha Christie - Miss Marple - s. pol. Anglia**; 19,00 Știri; 19,30 Desene animate; 20,00 Club Equator; **20,30 Tom, Dick și Harriet - s.** Anglia;

TV 2

7,00 Rădăcini; 7,30 Matineu, desene animate; 9,45 Desene animate; **11,55 Aventurile lui Herkules jr.** - s.; 12,25 Super vedete; 13,20 Lumea sălbatică - doc.; **14,05 S Club 7 - s. Anglia; 15,00 Xena - s. fant. SUA, 1995; 15,50 Aventurile lui Indiana Jones - s.; 16,40 De la unu la doi - s.; 17,10 Super echipa - s.; 18,00 Providence - s.; 18,45 Poarta stelară - s.** S. F.; 19,30 Fapte; 20,00 **Îngerul păzitor din Caraibe - s.; 21,00 Junior - comedie SUA, 1994; 22,50 Focoase explozive - f. SUA, 1996; 0,40 Gormenghost - f. Anglia 2000**

PRO 7

7,20 Cu orice preț - f. Germania, 1995; 8,50 Chaos City; 9,15 Des. anim.; 13,30 **Clueless - s.** distr.; 13,55 Familia Bundy - s.; 14,30 **Raymond - s.; 14,55 Jesse - s.; 15,20 Prieteni - s.; 15,50 Will și Grace - s.; 16,15 Dawson's Creek - s.; 17,10 Vrăjitoarele - s.; 18,05 Sabrina - s.; 18,35 Malcolm - s.**; 19,00 Futurama, **19,30 Trigger Happy TV - s .**; 20,00 Talk, talk, talk; 20,30 Max TV; 20,55 Jurnal, meteo, sport; **21,15 Bani de buzunar - comed. SUA**, 1994, cu Melanie Griffith, Ed Harris; **23,20 Vampir în Brooklin - f. comed. horror SUA 1995**, cu Eddie Murphy; **1,10 H. A. R. T. - comandoul 500 - f. acț. SUA, 1986; 2,45 Shadow Warriors - f. acț. SUA, 1997**

TV 5

13,30 Publicitatea la TV; 15,30 Magazin; 17,00 Jurnal; 17,15 Invitat TV5; 17,30 Sport Africa; 18,05 Piramide; 18,30 Întrebări pentru un campion; 19,00 Jurnal; 19,15 Rădăcini și aripi; 21,00 Jurnal Belgia; 21,30 Jurnal Franța; 22,05 Uniunea liberă; 23,20 Trimis special; 1,00 Jurnal

EUROSPORT

7,00 Tenis - Australian Open; 9,00 Schi trambulină; 10,00 Schi trambulină CM Sapporo - în direct; 11,45 Schi alpin - slalom fem. Cortina d'Ampezzo; 13,00 Tenis - Australian Open - finala femei; 15,00 Biatlon - 4x7,5 km ștafetă Untholz în direct; 16,45 Schi trambulină; 18,00 Bob CM La Plagne în direct; 19,00 Tenis - Australian Open - finala fem.; 20,00 Box CM - La Plagne - în direct; 21,00 Fotbal - portret Senegal; 21,30 Fotbal - Cupa Africii: Senegal - Zambia; 23,00 Fotbal - Burkina Faso-Maroc; 1,00 Știri; 1,15 Schi trambulină

VĂ RECOMANDĂM

ANTENA 1 - ora 20,00 -„VÂNĂTOAREA LUI OCTOMBRIE ROȘU"

Vânătoarea lui Octombrie Roșu îi pune față-n față pe Ryan, un excentric agent CIA, și pe căpitanul Marko Ramius, comandantul submarinului sovietic „Red October", unul dintre cele mai performante construite vreodată. Nebunia începe când Ramius își ucide cu sânge rece consilierul și-și lansează submarinul spre apele teritoriale americane. În acest moment, CIA-ul intră în panică, neștiind care sunt intențiile comandantului sovietic. Ramius dorește doar să demonstreze performantele deosebite ale lui „Red October" sau plănuiește, într-un acces de nebunie, să atace bazele Statelor Unite?

VĂ RECOMANDĂM

PRO TV – ORA 20,00 - „NOUĂ LUNI" - comedie

Samuel și Rebecca sunt un cuplu fericit. Relația lor este aproape perfectă. Carierele sunt înfloritoare, nopțile pasionale, înflăcărate, iar reședința din San Francisco este de vis. Într-una din zile se întâmplă însă ceva ce va catapulta viața lor din perfecțiunea întruchipată, în cel mai îngrozitor haos: Rebecca rămâne însărcinată. Pentru Samuel, lucrurile nu vor mai fi niciodată la fel.

TVR 1

7,00 Universul credinței
9,10 Desene animate
9,40 Domnișoara Zorro - s.
10,30 Viața satului
12,00 Tezaur folcloric
13,00 Conferința de presă
13,55 Jurnalul de prânz
14,00 Spectacolul lumii văzut de Ioan Grigorescu
14,30 O broscuță de milioane - comedie SUA, 1997
16,00 Bun de tipar
17,30 Bravo, bravissimo!
19,00 Glume, boacăne, aventuri - cele mai amuzante accidente din sport
20,00 Jurnal. Meteo. Sport
20,30 Ghici cine vine la tine?
(●) 21,30 Valul ucigaș - f. SUA, 1995, cu Denzel Washington, Gene Hackman
23,30 Jurnalul de noapte
23,45 Bravo, bravissimo! - rel.
1,15 Ghici cine vine la tine? - rel.
2,15 Jurnal. Meteo. Sport - rel.
2,45 Bun de tipar - rel.
4,15 Auto Club - rel.
5,00 Ora G - rel.
6,00 Tezaur folcloric - rel.

TVR 2

7,30 Piatra magică - s. rel.
8,00 Magicianul - s. rel.
8,30 Tradiții
9,00 Medalion de interpret
9,30 Ferma
10,30 Cronici votive
11,00 Prietenii lui Piticot
11,45 Magicianul - s
12,10 Piatra magică - s.
12,45 Wishbone - s.
13,15 Paradisul de lângă noi
13,45 Aleea cu ghimpi
14,05 Splendorile naturii
15,00 Știri
15,05 Gata cu fumurile!
15,15 Corpul uman
(●)16,15 Băieți buni, băieți răi - s.
17,00 Sabrina, vrăjitoarea adolescentă - s.
17,30 Iubiri celebre
17,55 Știri
18,00 Gata cu fumurile!
18,05 Expediție în necunoscut
18,35 Mercury - s.
(●) 19,25 Scurte povestiri cinematografice - s.
(●) 20,00 Adevărata mamă - f. Italia, 1999
21,40 Ce nemaipomenit! - s.
22,10 Știri
22,15 Jocurile minții - s.
23,00 Sting, dincolo de muzică
(▲) 0,10 Iubire neîmplinită - f. Spania, 1992, cu Penelope Cruz

PRO TV

7,00 Desene animate
10,00 Lanțul slăbiciunilor
11,00 Parte de carte - talk-show
12,00 Profeții despre trecut cu Silviu Brucan
12,55 Știrile Pro TV
(●) 13,00 Nouă luni - f.
(●) 14,45 Tătucu' picioare lungi - f. SUA, 1955, cu Fred Astaire, Leslie Caron
16,50 Marcă înregistrată cu Andi Moisescu
(●) 17,20 Oamenii apelor - f. SUA, 1999
19,00 Știrile PRO TV
* Sport *Vremea
(●) 20,00 Băieți buni - f. SUA,1990, cu Robert de Niro
(●)23,00 Ultimele zile ale războiului din Vietnam - f. SUA, 1989
0,30 Străinul din casă - f. SUA, 1944
1,45 Tătucu' picioare lungi - f., rel.
(●)3,45 Oamenii apelor - f.

ANTENA 1-TV ARAD

6,30 Muzică populară
7,30 Viața spirituală - rel.
8,00 7 zile TVA - retrospectiva știrilor locale
9,00 Misiune imposibilă - s.
10,00 Vocea speranței
11,00 Robocop - s.
11,30 Bette - s.
12,00 MacGuyver - s.
13,00 HI-Q cu noi - s.
15,00 Aleasa sultanului - f. SUA
17,00 Milagros - s.
18,00 7 zile
19,00 Observator
19,50 Sport
20,00 Un bărbat multiplicat - comedie SUA
22,00 Crima de la miezul nopții - f. SUA, 1997
23,30 Povestiri de la Hollywood - rel.
1,30 Observator
2,00 Aleasa sultanului - f., rel.

PRIMA

7,00 Program pentru copii
10,00 Creaturi sălbatice
11,00 Tradițiile românilor
11,30 În căutarea dreptății - s. rel.
12,30 Justiție militară - s., rel.
13,30 Levintza prezintă
14,00 Camera de râs
15,00 Real TV
16,00 Cronica cârcotașilor - rel.
17,00 Copiii spun lucruri trăsnite - rel.
18,00 Focus
19,00 Camera de râs
19,30 Real TV
20,00 Misionarul - f. Anglia/Franța, 1992, cu Patrick Swayze
22,00 În căutarea dreptății - s.
23,00 Justiție militară - s.
0,00 Camera de râs - rel.
0,30 Real TV - rel.
1,00 Focus - s., rel.

DISCOVERY

10,00 Planeta-ocean
10,55 Copiii și Discovery
11,50 Grădinărit cu Anthony Henn
12,15 Meșterul tâmplar
12,45 Air Rescue 5
14,30 Tată în secolul XXI
15,25 Prematurii: Lupta pentru viață
16,15 Lupta cu kilogramele
17,10 Enigme în cer: OZN
18,05 Clopotele de la Cernobîl
19,00 Vânătorul de crocodili
20,00 Jeff Corwin în Alaska
21,00 Construcții din fiare vechi
22,00 Veneția
23,00 Turnul înclinat din Pisa
0,00 Gladiatorii
1,00 Știința frumuseții
2,00 Discovery despre sex
3,00 Pe urmele criminalului

ANIMAL PLANET

8,00 Salvați animalele!
9,00 Animalele lui Aspinall
10,00 Ian Gordon, prietenul rechinilor
11,00 Aventurile lui O'Shea
12,00 Câini polițiști
13,00 La zoo
13,30 Parcul maimuțelor
14,00 Parada animalelor
14,30 Spectacolul păsărilor
15,00 Aventuri în recifuI albastru
15,30 Două lumi
16,00 Universul subacvatic
17,00 Destinul unui delfin
18,00 Salvatorii animalelor sălbatice
19,00 Ilustrate din natură
20,00 Rezervații africane
21,00 Memorie de elefant
21,30 Poliția animalelor
22,00 Unitatea de Protecție a Speciilor pe Cale de Dispariție
22,30 Detectivi de animale
23,00 În apărarea animalelor
23,30 Dosarele crimei
0,00 Povestiri neobișnuite
1,00 Animal X

ATOMIC TV

7,00 Selector
11,30 Atomic Café - rel.
12,00 Reactor
12,30 Vot - rel.
13,30 Hai-Hui - rel.
14,00 Interactiv
16,00 Selector
18,30 Atomix cu DJ-ii de la Atomic
21,30 Selector
23,30 Insomnia

BUDAPESTA 1

6,45 Lumea satului; 7,00 Matinal; 8,35 Religie; 8,45 Pentru copii; 9,05 Insula duminicală; 10,30 Piața centrală; 11,45 Casă de țară; 12,00 Slujbă catolică; 13,00 Știri; 13,05 Delta - mag.; 13,35 În plasa legii; 14,25 Secolul nostru; 15,00 Telesport - fotbal de sală; 17,00 Religie; 17,30 Dunărea - doc; 18,00 Tema zilei; 18,15 Andromeda - s. SF; 19,00 Necunoscuți cunoscuți; 19,30 Știri, sport; 20,00 Săptămâna; 20,50 Șlagăr TV; 21,45 Întâlniri de cinci stele: cu Szulak Andreea; 22,15 Din glumă în glumă; 23,10 Testamentul lui Karesz - doc.; 23,55 Ruinele imperiului; 0,25 Jazz

RTL KLUB

7,30 Conexiuni - doc. SUA; 8,00 Clubul copiilor; **11,25 Al doilea sărut** - s.; **11,50 Jesse** - s.; 12,20 Iran - Giuvaerul sudului - doc. Anglia; 13,15 Clubul rețetelor; 14,00 Știri; 14,10 Mag. armatei; **14,40 Moonwalker - f. muz. SUA, cu Michael Jackson**; 16,30 Golyoderby; **16,55 Doctorii** - s. SUA; **17,45 Lumea pierdută** - s. av. SUA; **18,35 Melrose Place** - s.; 19,30 Știri; 19,50 Dosar politic și social; **20,50 Eu țin cu hipopotamii - comedie Italia**; **22,30 Deșertul alb - thriller SUA**; 0,15 Știri; 0,35 Portret Fokus; 1,05 Mag. săptămânal; 1,35 Iran - Giuvaerul sudului - doc. Anglia, reluare

VĂ RECOMANDĂM

PRO TV, ora 20,00 - „BĂIEȚI BUNI"

Filmul prezintă ascensiunea și decăderea lui Henry Hill, un tânăr din New York, jumătate irlandez, jumătate sicilian. Încă din copilăria petrecută la periferia Broocklyn-ului, Hill i-a admirat pe „băieții descurcăreți", încercând să se învârtă mai tot timul în jurul mafioților și să facă diferite comisioane pentru ei. Bineînțeles, după o vreme, eforturile tânărului au fost și răsplătite, unul dintre șefii locali, Paulie Cicero luându-l sub aripa sa protectoare. Din acest moment, cu fiecare misiune primită, „ucenicul" se afirmă ca fiind o persoană de încredere, genul de om care preferă să ajungă după gratii decât să-și trădeze colegii de fărădelegi.

VĂ RECOMANDĂM

ANTENA 1 – 22,00 CRIMA DE LA MIEZUL NOPȚII - f. SUA, 1997

OTV

6,30 S-a întâmplat aseară
7,00 Zori de zi
9,00 Dan Diaconescu
11,00 România fără fard
11,30 24 de ore
16,00 Meserii și meseriași
16,30 24 de ore
18,20 Tărăboiul zilei
18,30 Condurățeanu întreabă. Talk-show
19,30 Film artistic
21,00 Dan Diaconescu Direct
23,00 Vieți și destine
0,00 24 de ore

TELE 7 ABC

7,35 Știri
7,50 Muzică
10,00 Tentații - rel.
10,30 Des. animate
12,00 Apel: Crima - s. rel.
13,00 Muzică
14,00 Film artistic
16,05 As show - rel.
17,00 Reportaj Tele 7 - rel.
18,00 Documentar
18,30 Telejurnal
19,00 Documentar
19,30 Film artistic
21,30 Apel: Crima - s.
22,25 Reportaj Tele 7
23,00 Documentar - rel.
23,30 Știri
23,45 Muzică

TV ACASĂ

7,00 Știrile de Acasă - rel.
7,30 Doctorul casei - rel.
8,00 Vei fi a mea, Paloma - s.
9,00 Prima dragoste - s. rel.
* Căsuța poveștilor
10,00 Amor de cățel - s. rel.
(●) 11,05 De 3x femeie - rel.
12,15 Dădaca - rel.
12,40 Salome - rel.
13,30 Ramona - s.
15,00 Războiul pasiunilor - s.
15,50 Căsuța poveștilor
16,00 Dragoste nebună - s.
17,30 Vei fi a mea, Paloma - s.
18,30 Știrile de Acasă
* Vremea de Acasă
19,00 Prima dragoste - s.
(●) 20,00 Amor de cățel - s.
(●) 20,50 De 3 x femeie
22,00 Salome - s.
22,50 Dădaca - s.
23,15 Știrile de Acasă - rel.
23,45 90-60-90 Fotomodele - s.
0,35 Sânge din sângele meu - s.
(●) 1,00 De 3 x femeie - rel.
2,10 Muzica de acasă, muzica nopții
3,30 Acasă la români, cântă-mi, lăutare! - rel.
5,30 Acasă la ... cu Ruxandra Săraru - rel.

HBO

8,00 Dad Savage - acț. Marea Britanie, 2000
9,45 Cinema* cinema cinema
10,15 James și piersica uriașă - av., SUA, 1996
11,35 O viață mai puțin obișnuită - comedie neagră, SUA, 1997
13,20 Armageddon - SF, SUA, 1998
15,50 Vioara roșie - dramă, M. Britanie, 1999
18,00 Karaoke - comedie, SUA, 2000
20,00 Pretty Woman - comedie romantică, SUA, 1990
22,00 Camarazi de război - s.
23,05 Sub acoperire - acț., SUA, 1999
0,40 Radio Flyer - dramă, SUA, 1992

TV RCS

8,30 Cafeaua de dimineață
10,00 Des. animate
10,30 Mistere și farmece - doc.
11,00 Știri RCS
11,45 Lumini în nord - Film
13,15 Trei destine - s.rel.
14,00 Știrile RCS
14,35 Odiseea- film doc.
15,00 Trei destine - s.
15,45 De unul singur - Film
17,15 Documentar
17,45 Emis. convietuiri
18,15 Știri RCS
19,00 Documentar
19,52 Dedicații muzicale
20,00 Atitudini - talk-show
22,00 Știrile RCS
22,35 Un străin în familie - Film
(▲) 24,00 Erotica

DUNA TV

6,30 Matinal; 9,40 Deasupra hotarelor; **10,05 Cunoscătorii secretelor soarelui** -doc. Ungaria; **10,30 Roman film** - f. Ungaria, 1977 p.2; 12,50 Știri; 13,05 Comorile științei - mag.; 14,20 O altă lume - doc.; **15,00 Mac Arthur** - doc.; 16,00 Ura! Am găsit!; 16,30 Cercul elevilor; 17,00 Clipuri; **17,15 Trei pe insula de corali** - s.; 17,35 Mândria meseriei; 18,00 Calendar; 19,00 Știri; 19,30 Poveste; 20,00 Cercul gospodarilor; **20,35 Câteva minute Kabos Gyula** - s.; **21,00 I Love Budapest** - f. Ungaria 2000; 22,00 In flagranti - scurt metraj; 22,45 Știri; **23,00 Alegerea Sophiei** - f. SUA, 1982; 1,25 Știri

TV 2

6,50 Matineu TV2; **10,00 Visători îndrăgostiți** - s.; **10,45 Rosalinda** - s.; 11,10 Fereastră spre Europa; 11,40 Ofertă directă; 12,40 Noi, maghiari; **12,50 Riviera** -s; **13,35 Maggie** - s.; **14,00 Dădaca** - s.; **14,25 Răpitori de oameni** - f. av. SUA, 1995; **16,00 Om bogat, om sărac** - s. SUA; 16,55 Conc. tv.; **17,15 Inimi rănite**-s.; **17,45 Lucecita** - s.; **18,10 Prieteni și iubire** -s.; **18,35 A iubi până la pornire** - s.; 19,00 Activ-magazin; 19,30 Fapte; 20,00 Fără milă - conc. tv; **20,55 Buni prieteni** - s.; **21,25 Fulgerul albastru** - f. thriller, act. SUA, 1983; 23,25 Baza - conc.; 0,00 Bună seara, Ungaria!; **0,45 Dorință de putere fatală** - f. act. SUA, 1992

PRO 7

7,05 Sam; 7,40 Taff; **8,35 Cine-i bossul?** - s.; **9,05 Familia Bundy** - s.; **9,35 Afaceri de familie** -s; **10,05 Raymond** -s; **10,35 Comed. SUA; 12,10 Fam. Bundy** -s.; **12,35 Chaos City** - s.; **13,10 Cybill** - s.; **13,30 Roseanne** - s.; 14,00 Sam; 15,00 Talkshouwuri; **17,00 Sub un acoperiș** - s.; 18,00 Taff; **19,00 Prietenii** - s.; **19,30 Sabrina** - s.; 20,00 Simpsonii - s.d.a.; 20,30 Galileo; **21,15 Spitalul de urgență** - s.; 23,15 TV Total; 0,10 Bizz magazin; 0,45 Outer Limits - s. mystery; **1,40 Viper** - s.;

TV 5

14,05 Dincolo de vis; **15,15 Ape adânci** - film; 17,00 Jurnal; 17,30 Foot 3; 18,05 Piramide; 18,30 Întrebări pentru un campion; 19,00 Jurnal; **19,15 Ape adânci**- film rel.; 21,00 Jurnal Elveția; 21,30 Jurnal France 2; 22,05 Timpul prezent; **23,15 Nestor Burma** - s.; 0,00 Jurnal; 1,30 Soir 3;

EUROSPORT

9,30 Jocuri olimpice; 10,00 Schi trambulină Sapporo; 11,30 Fotbal Cupa Africii; 13,30 Fotbal - Eurogol magazin; 15,00 Eurosport Special; 15,30 Fotbal - Cupa Africii; 17,30 Sport extrem; 18,00 Fotbal - Cupa Africii în direct; 20,00 Fotbal - Cupa Africii; 22,00 Box - categ. ușoară; 0,00 News Report; 0,15 Fotbal - Cupa Africii; 2,15 Știri

VĂ RECOMANDĂM

ROMÂNIA 1– 20,30 - IUBIREA DIN VIS - dramă

Deși a trecut destulă vreme de la terminarea relației cu Michael, un bărbat misterios, ce a exercitat asupra ei o influență și atracție de neînțeles, Sara, o actriță ambițioasă, apreciată de cei din jur, nu poate uita dragostea ce a fost între ei. Chiar dacă, între timp, viața și-a urmat cursul, femeia căsătorindu-se cu un alt bărbat, amintirea iubirii pierdute, transformată treptat într-o reală obsesie, este mereu prezentă în mintea și sufletul Sarei. De ce nu-l poate uita pe Michael?

VĂ RECOMANDĂM

ANTENA 1 – 23,40 MISIUNE LA BERLIN - acțiune

Polițistă în cadrul departamentul de poliție din Los Angeles, Tracy Garret tocmai a încheiat o misiune dificilă, ce consta în prinderea unuia dintre capii crimei organizate locale. Cum se impune o vacanță, binemeritată de altfel, Tracy decide să-i facă o vizită tatălui său, stabilit în Berlin de mai multă vreme. La început, toate-s bune și frumoase, până când, în timpul unei cine, tatăl tinerei este împușcat de persoane necunoscute. Șocată și îndurerată de cele întâmplate, Tracy mai are o surpriză: Erik Glint, inspectorul german desemnat să ancheteze cazul, îi spune că, în realitate, tatăl său era ... agent C.I.A.

TVR 1

7,00 Jurnalul de dimineață
7,30 Strict necesar. Magazin
(●) 8,20 Domnișoara Zorro - s. rel.
9,10 Iartă-mă!
(●) 10,10 Orașul îngerilor - s. rel.
11,00 TVR Timișoara
13,00 Ghici cine vine la tine? - rel.
14,00 Jurnalul de prânz
14,30 Puncte cardinale
15,00 Față în față - rel.
16,00 Kronika
17,00 Feminin
17,45 Pasiuni - s.
18,30 Corect
(●) 18,35 Baywatch Hawaii - s.
19,20 Avanpremieră. Știri. Sport
19,35 Becker - s.
20,00 Jurnal. Meteo. Sport
(●) 20,30 Iubirea din vis - dramă, SUA, 1991
22,20 Amprente
22,30 Frontal
23,30 Jurnalul de noapte
0,00 Lumea dansului
1,00 Feminin - rel.
1,45 Jurnal. Meteo. Sport - rel.

TVR 2

7,00 Drumul spre Avonlea - s. rel.
7,50 Poftă bună cu Petrișor!
8,05 Desene animate
9,25 Gata cu fumurile!
9,30 Călătoria lui Allen Strange - s.
10,00 Prietenii lui Piticot - rel.
10,45 Tată, am încurcat-o! - s.
11,10 Bărbați, la cratiță! - rel.
12,10 Răscruci - rel.
12,40 Afaceri la cheie - rel.
13,10 Poftă bună cu Petrișor! - rel.
13,25 Știri
13,30 Piramida
14,00 Des. animate
15,15 Toți împreună
16,00 Tribuna partidelor politice
16,30 Ferma - rel.
17,30 E dreptul tău!
17,55 Știri
18,00 Gata cu fumurile!
18,05 Cinematograful, o istorie vie
19,05 Drumul spre Avonlea - s.
20,00 Tată, am încurcat-o! - s.rel.
20,25 Gata cu fumurile!
20,30 Piramida
21,10 În plină acțiune - s.
22,00 Telejurnal
22,30 Mircea - istoric, România, '89
0,45 Cinematograful, o istorie vie - rel.

PRO TV

7,00 Bună dimineața!
8,00 Știrile ProTv - Ziarul. dimineții tale
9,00 Tânăr și neliniștit - rel.
9,55 .Ro - rel.
10,00 Melrose Place - s.
11,00 Profeții despre trecut - rel.
12,00 Nebun după tine - s.
12,30 Cei mai frumoși ani - s.
13,30 Expertul - s.
(●) 14,15 Martor din umbră - f. rel.
16,00 Tânăr și neliniștit - s.
17,00 Știrile Pro Tv
17,35 Vremea
17,40 Pro Tv te ascultă ce vezi
17,45 Teo
19,00 Știrile Pro TV
19,50 Sport
19,55 Vremea
20,00 Urmărire generală
(●) 21,00 Răzbunare fără limite - s.
22,00 Știrile Pro Tv
22,40 .Ro
(●) 22,45 Promisiunea unui frate - dramă, SUA
* Știrile Pro tv
(●) 0,45 Crimă și pedeapsă - dramă, SUA, 1998
2,45 Fotbal: Meci Divizia Națională - rel.
4,15 Profeții despre trecut - rel.
5,00 Expertul - s. rel.
6,00 Teo - rel.

ANTENA 1- TV ARAD

6,00 Magazin sportiv
6,30 Știri TVA
7,00 Observator
7,50 Sport
8,00 Cafeaua cu sare - s.
10,00 Un bărbat pe zi
(●) 11,00 Păcatele tatălui - s.
13,00 Știrile amiezii
13,20 Amintirile unui pelerin - s.
(●) 14,00 Invazia roșie - f. rel.
16,00 Divertisment
16,30 Publicitate, Promo
16,45 Știri TV Arad
17,20 Milagros -s.
19,00 Observator
19,45 Sport
19,50 Brigada Mobilă - s.
(●) 20,20 Piratii din Caraibe- av.s.
21,57 Publicitate, Promo
22,00 Marius Tucă Show
23,00 Observator
23,15 Ediția de noapte tva
23,30 Sport
(●) 23,40 Misiune la Berlin - act., SUA
1,00 Observator
2,00 Amintirile unui pelerin - rel.
2,30 Cafeaua cu sare - s.rel.
4,30 Marius Tucă Show - rel.
5,30 Milagros - s.rel.

PRIMA

7,00 Impact
7,30 Real Tv- rel.
8,00 Prima Mix!
13,00 Camera de râs - rel.
14,00 Des. animate: Rambo
14,30 Tradițiile românilor - rel.
15,00 În căutarea dreptății - s. rel.
16,00 Impact
16,30 Justiție militară - s. rel.
17,30 M.A.S.H. - s.
18,00 Focus
18,55 Focus special
19,05 Camera de râs
19,30 Real TV
20,00 Copiii spun lucruri trăsnite
21,00 Prietenie - comed. romantică, SUA, 1984
23,00 Focus Plus
23,30 M.A.S.H. - s. rel.
0,00 Justiție militară - s.
1,00 Camera de râs - rel.
1,30 Real TV - rel.
2,00 Focus Plus - rel.

DISCOVERY

10,00 Nebun după avioane
10,25 Turbo
10,55 Povestea lui Spitfire
11,50 Călătorii la capătul lumii
12,45 Vulturul american
13,40 Secretele imperiilor antice
14,30 Viața de noapte a Parisului
15,25 Marile cărări
16,15 Revolta din Port Chicago
17,10 Meșterul tâmplar
17,35 Aventuri culinare cu Greg și Max
18,05 Aventuri la pescuit cu Rex Hunt
18,30 Turbo
19,00 Secolul oamenilor
20,00 Jurnal cu urși grizzly
21,00 Marele război
22,00 Robotica
23,00 Bio-teroare
0,00 Discovery despre sex
1,00 Generalii lui Hitler: Canaris
2,00 Echipa timpului
3,00 Tancuri

ANIMAL PLANET

8,00 Salvați animalele!
8,30 Salvați și salvatori
9,00 Spitalul veterinar
9,30 Povestiri de la zoo
10,00 Îngrijitor la zoo
10,30 Povestiri despre cai
11,00 Ham! Viață de câine
12,00 Veterinari în Asia
12,30 Medicul veterinar
13,00 Aventurile lui O'Shea
13,30 Ian Gordon, prietenul rechinilor
14,00 Ilustrate din natură
15,00 Ham! Viață de câine
16,00 Salvați animalele!
16,30 Salvați și salvatori
17,00 Spitalul veterinar de urgență
17,30 Povestiri de la zoo
18,00 Îngrijitor la zoo
18,30 Povestiri despre cai
19,00 Aventurile lui O'Shea
19,30 Ian Gordon, prietenul rechinilor
20,00 Veterinari în Asia
20,30 Urgențe veterinare
21,00 Animalele de la A la Z
22,00 Grădina zoologică din Chester
22,30 Vrei să lucrezi cu animalele?
23,00 La grădina zoologică

ATOMIC TV

7,00 Selector
10,25 Reactor - rel.
10,30 File de poveste - rel.
11,00 Atomix - rel.
14,00 Interactiv
15,30 Proaspete și fierbinți
16,00 Aria 52 - rel.
19,00 Atomix
21,55 Reactor - rel.
22,00 Selector
23,00 Rockada
0,00 Insomnia

BUDAPESTA 1

6,42 Religie; 6,45 Lumea satului; 7,00 Matinal; **9,30 Topmodel** - s.; 10,05 Mag matinal; **12,05 Pentru vești nicie** -s.; 13,00 Știri; 14,00 Mag. minorități; **15,05 Polițistul de pe dâmbul cocoșului** - s.; 16,02 Lumea cărților; **16,30 Călătorie neașteptată** - s.; 17,30 Em. pentru copii; 18,00 Magazinul familiei; 18,03 Mag. handicapați; 18,30 Cronică catolică; 19,00 Știri; 19,15 Poveste; **19,40 Chicago Hope** - s.; 20,30 Știri; **21,05 Dvs. ați cerut!**; 22,02 Povestirile mileniului; 22,30 Panorama; 23,00 Actual; 23,20 Știri; 23,35 Tema zilei; 23,50 Elan - ec. în mișcare; **0,20 Jazomy** - dramă, Ungaria 1965;

RTL KLUB

7,30 Matinal; 10,00 Clubul reteletor; 10,10 Top Shop; **10,25 Iubire interzisă**- s.; 10,50 Teleparti; 11,40 Top Shop; 12,35 La prânz; 14,00 Știri; 14,10 Teleparti - conc. tv.; **15,00 Helene și băieții** -s.; **15,20 Programul Apollo** - s.; **16,15 Milagros** - s.; 16,40 Conc. tv.; 16,45 Clubul reteletor; **16,55 Faimoși și bogați** - s.; 17,20 Doar un cuvânt - conc.; **17,25 Pasiuni sălbatice** - s.; 18,20 Monica show; 19,05 Întâlniri; 19,30 Știri; 19,55 Fii milionar! - conc. 20,25 Focus; **20,55 Între prieteni** - s.; **21,25 Schimbul trei** - s. SUA; 22,15 Post-revelion RTL Klub: Heti Hetes - talkshow; 23,50 Știri; **0,10 Intrarea artiștilor** - thriiler, SUA; 2,15 Focus

VĂ RECOMANDĂM

HBO-20,00 PRETTY WOMAN - romantic

Reprezentant al unei influente corporații, Edeard Lewis se află în Los Angeles pentru a încheia o importantă tranzacție. Pe drumul spre hotel, acaparat de discuția avută la telefon cu prietena sa, mai bine zis de cearta iscată, bărbatul rătăcește drumul și ajunge pe Hollywood Boulevard. Căutând pe cineva care să-i ofere informații despre cum să ajungă la hotel, lui Lewis îi cad ochii pe Vivian Ward, o prostituată fermecătoare și non-conformistă. Inițial, afaceristul îi oferă tinerei cinci dolari pentru informațiile furnizate, apoi zece dolari pentru a-l însoți până la hotel pentru ca, în final, să-i propună lui Vivian exorbitanta sumă de 3.000 de dolari în schimbul unui serviciu: să-i țină companie până la plecarea din Los Angeles.

VĂ RECOMANDĂM

PRO TV – (●) 0,45 CRIMĂ ȘI PEDEAPSĂ - dramă, SUA, 1998

OTV

7,00 S-a întâmplat aseară
8,00 Piersicile lui Florin - rel.
9,30 Dan Diaconescu Direct - rel.
11,30 Automondial
12,00 România fără fard
12,30 24 de ore
13,00 Lumea de azi
14,30 Dialoguri
15,00 Gab și Gogu Șou
16,00 Turist Club
17,00 Orașul în oglindă
18,00 24 de ore
18,30 Condurățeanu întreabă
19,30 Film artistic
21,00 Dan Diaconescu - direct
22,00 Meciurile lui Dragomir
0,00 Automondial - rel.
0,30 24 de ore

TELE 7 ABC

7,35 Știri
7,50 Muzică
10,00 Tentații
10,30 Desene animate
11,00 Documentar
12,00 Tentații
12,30 Club ABC - rel.
14,00 Prieten sau dușman - f. SUA, 1998, rel.
15,30 Germania astăzi - doc.
16,00 Cântece populare
17,00 As Show - rel.
18,00 Documentar
18,30 Telejurnal
19,00 Documentar
19,30 Film artistic
21,00 Cântece populare
22,00 Loto - Pariul Trio
22,30 Documentar
23,30 Știri
23,45 Muzică

TV ACASĂ

7,00 Povești adevărate - rel.
7,30 Căsuța poveștilor - rel.
8,00 Vei fi a mea, Paloma! - rel.
9,00 Luisa Fernanda - s.
11,20 Dădaca - rel.
11,50 Intrusa - s. rel.
13,25 Seducție - s. rel.
14,15 Lumi diferite - s.
15,00 Căsuța poveștilor
15,30 La casa de vis
16,00 la-mă acasă!
16,30 Dragoste și putere - s.
17,30 Vei fi a mea, Paloma! - s.
18,30 Povești adevărate
* Vremea de Acasă
19,00 Intrusa - s.
20,30 Seducție - s.
(●) 21,30 Însurat cu o criminală - f. SUA, 1993
23,10 O mamă și jumătate - s.
23,35 Povestiri adevărate - rel.
0,05 90-60-90 Fotomodele - s.
0,55 Sânge din sângele meu - s.
(●) 1,35 Muzica de acasă, muzica nopții
3,30 Acasă la români, cântă-mi, lăutare! - rel.
5,30 Acasă la... cu Ruxandra Săraru - rel.

HBO

6,00 Trăiește-ți viața! - f. SUA, 1998, cu Holly Hunter
7,40 Băiatul familiei Winslow - f. SUA, 1998, cu Nigel Hawthorne
9,25 Efecte secundare - comedie SUA, 1998
11,00 Dragă, am micșorat copiii! - f. av. SUA, 1999
12,40 Patch Adams, un doctor trăsnit - f. SUA, 1998, cu Robin Williams
14,35 Ghost Dog: Calea samuraiului - f. SUA 2000
16,30 Mickey „Ochi albaștri" - comedie SUA/Anglia, 1999, cu Hugh Grant, James Caan, Jeanne Tripplehorn
18,15 Studio 54 - f. SUA, 1998
20,00 Inamicul statului - f. SUA, 1998, cu Gene Hackman
22,10 La hotarul dintre viață și moarte - f. SUA, 1999, cu Sean Penn, John Cusack
0,45 Casa bântuită - f. SUA, 1999

TV RCS

8,30 Desene animate
9,00 Odiseea - film
9,30 Program religios
10,00 Maniac Mansion - s.
10,30 Aventurile lui Huck - s.
10,50 Dedicații muzicale
11,00 Știrile RCS - rel.
11,45 Show cu ecou - rel.
13,45 O chestiune de onoare - f.
15,15 Dreptate târzie - f.
16,40 Farmacia de serviciu - s.
17,15 Retrospectiva 7x7 -știri
19,00 Cultural
20,00 Generația mea - divertisment
21,00 China în lacrimi - s.
23,00 Hit Squaid
23,30 Trenul morții - film
(■) 1,00 Erotica

DUNA TV

7,00 Calendarium; 8,05 Emisiune pentru copii; **9,15 2001 Odiseea** - s. FR.; 9,50 Ora de istorie; 10,30 Biserica vie; 11,00 Viața sfinților; **11,05 Frumoasa și bestia - f. SUA, 1968, rel.**; 12,15 Cunoscătorii marilor ecrete; 12,40 Parcuri naționale italiene - doc.; 12,50 Știri; 13,00 Cuvântul - muzică; **13,30 A szüz és a gödölye - f. Ungaria, 1941**; 15,00 Pe urmele copiilor dispăruți; 15,20 Vechi jurnale; 15,40 Giorgio Armani - doc.; 16,20 Opere celebre; 16,30 Pe urmele lui Isus - doc.; 17,00 Legende scrise cu lumină - doc. SUA; **18,00 Ați sunat, mylord? - s.** distractiv Anglia 26/18; 19,00 Știrile săptămânii; 20,00 Documentar; 20,30 Poveste; **21,00 Torzok - f. Ungaria 2001**;

TV 2

7,00 Gânduri matinale; 7,30 Grădina zoologică în rucsac; 8,00 Matineu TV; 9,45 Desene animate; 12,00 TV2 Sport; 13,30 Călătorie în țara gastronomiei; 14,00 Serial; **14,25 Charlie - Maimuță în familie** - s.; **15,20 Hercules - s.**; **16,10 Misiune imposibilă** - s.; **17,00 VIP - s.**; **17,55 Pacific blue - s.**; **18,40 J. A. G. - s.**; 19,30 Jurnal; **21,00 Trenul cu bani - f. acț. SUA, 1995**; **23,50 Strâmtoarea diavolului - f. acț. SUA, 1981**; 1,10 Ungaria - mâine; **1,30 Saskomennyegzője - f. Ungaria**

PRO 7

7,05 O Doamne, Diavole! - comed. fantasy SUA; 8,35 Jesse - s.; 8,55 Clueless - s.; 9,20 Desene animate; 13,05 Cinemax; 14,00 Lumea giganților - doc. Anglia; 15,40 Învingătorii evoluției - doc.; **16,35 Lumea pierdută a lui Arthur Conan Doyle - s. Canada, 2000; 17,35 Gheață - f. SF, SUA, 1998**; 19,30 Galileo The Game; 20,00 Lumea minunată - mag.; 20,55 Știri, sport, meteo; **21,15 Pieruți în spațiu - f .av. SF SUA, 1997, cu William Hurt**; 23,40 Focus TV; **0,45 Coșmar californian - f. acț. SUA, 1996, cu Jimmy Smits; 2,30 Paradis mortal - f. acț. SUA, 1984**

TV 5

13,00 Jurnal; 14,05 Documentar; 15,00 Jurnal; 15,30 Thalassa; 17,00 Jurnal; 17,30 Telecinema; 18,05 Chioșc; 19,00 Jurnal; 20,00 Duminici de sărbătoare; 21,00 Jurnal Belgia; 21,30 Jurnal Franța; 22,05 France Foot; 23,00 Jurnal; **23,15 Văduva**; 1,00 Jurnal TSR; 1,30 Soir 3

EUROSPORT

7,30 Tenis Australian Open; 9,30 Fotbal; 10,00 Schi trambulină CM Sapporo; 11,30 Tenis Austrlian Open; 13,30 Schi - slalom fem. Cortina în direct; 14,30 Biatlon — 10 km fem., Antholz în direct; 15,30 Biatlon 12,5 km bărbați Antholz, în direct; 16,30 Schi trambulină CM Sapporo; 18,00 Tenis - Australian Open - finala masculin; 19,30 Schi alpin Garmisch Partenkirchen; 20,30 Schi trambulină Sapporo; 21,30 Fotbal - Cupa Africii; 23,00 Box; 0,00 News Report; 0,15 Eurosport special; 0,45 Schi trambulină

VĂ RECOMANDĂM

TVR 1, ora 21,30 - „VALUL UCIGAȘ"

Frank Ramsey este comandantul submarinului nuclear Alabama, un distins veteran, aflat aproape de sfârșitul carierei. El își conduce oamenii din subordine cu o mână de fier, deviza sa fiind: „Noi sunem aici să apărăm democrația, nu să o practicăm". Liniștea sa este tulburată atunci când vine noul secund, Ron Hunter. Mult mai tânăr decât Ramsey, Huner crede că misiunea armatei este să prevină războiul și nu să-l înceapă. Confruntarea dintre cei doi devine acerbă când sunt puși în fața unui eventual atac al forțelor dușmane.

VĂ RECOMANDĂM

HBO, ora 20,00 - „INAMICUL STATULUI"

„Inamicul statului" prezintă povestea lui Robert Clayton Dean, tată și soț devotat, un avocat de succes. Într-o bună zi, fără a-și da seama, Dean intră în posesia unei casete video pe care este înregistrată asasinarea recentă a unui senator american, asasinare pusă la cale de unul dintre oficialii corupți ai Agenției de Securitate Națională, Thomas Reynolds. Bineînțeles, din acest moment, Dean se află în pericol de moarte, căci Reynolds vrea să-și „asigure spatele"...

TVR 1

7,00 Jurnal de dimineață
7,30 Strict necesar. Magazin matinal
8,30 Bravo, bravissimo! - rel.
(●) **10,00 Valul ucigaș** - acț., SUA, 1995 - rel.
12,00 Spectacolul lumii
12,30 Știrile de sâmbăta asta (rel.)
13,00 Teleenciclopedia - rel.
14,00 Jurnalul de prânz
14,30 Istorie polemică
15,00 Pro Patria
16,00 Kronika
17,30 Interes general.
18,30 Corect
(●) **18,35 Baywatch Hawaii** - s.
19,20 Avanpremieră. Știri. Sport
19,35 Becker - s.
20,00 Jurnal. Meteo. Sport
20,35 Iartă-mă!
(●) **21,30 Orașul îngerilor** - s.
22,30 Față în față
23,30 Jurnalul de noapte
0,00 Memorialul durerii
0,45 Marele jazz
1,45 Jurnal. Meteo. Sport
2,15 Interes general
3,15 Iartă-mă!
4,15 Față în față! - rel.
5,15 O vedetă populară - rel.
6,05 Memorialul durerii

TVR 2

7,35 Magicianul - s. rel.
8,00 Piatra magică - s. rel.
8,30 Cafeaua de dimineață
9,30 Călătoria lui Allen Strange - s.
9,55 Gata cu fumurile!
10,00 Lumea lui Chiț - Chiț - rel.
10,45 Tată, am încurcat-o! - s.
11,10 Pop Club - rel.
12,10 Cronici votive - rel.
12,40 Călătorind prin țară - rel.
13,10 Veni, video, vici!
13,25 Știri
13,30 Piramida - rel.
14,00 Desene animate
15,15 Toți, împreună
16,00 Oprirea obligatorie
16,30 Medalion de interpret
16,55 Piețe și bazare
17,25 Riscuri
17,55 Știri
18,00 Gata cu fumurile!
18,05 Palete
18,35 Designul olandez
18,50 Aleea cu ghimpi - rel.
19,05 Fețe - rel.
19,10 Drumul spre Avonlea- s.
20,00 Tată, am încurcat-o - rel.
20,25 Gata cu fumurile!
20,30 Piramida
21,00 Puls 2002
21,30 Reforma la bani mărunți
22,00 Telejurnal

PRO TV

7,00 Bună dimineața!
8,00 Știrile Pro Tv - Ziarul dimineții tale
9,00 Tânăr și neliniștit - rel.
* .Ro - rel.
9,50 Melrose Place - s.
(●) **11,00 Nebun după tine** - s.
11,30 Cei mai frumoși ani - s.
12,30 Expertul - s.
(●) **13,30 Băieți buni** - **f.rel.**
16,00 Tânăr și neliniștit - s.
17,00 Știrile Pro Tv
* Vremea
* Pro Tv te ascultă ce vezi
17,45 Teo
19,00 Știrile Pro tv
* Sport
* Vremea
(●) **20,00 Martor din umbră** - thriller, SUA, 1993
22,00 Știrile Pro Tv
22,40 .Ro
(●) **22,45 Pericol în cartier** - thriller, SUA, 1996
* Știrile Pro Tv
0,30 Marcă înregistrată
(●) **1,00 Simfonie funebră** - horror, M. Britanie, 1970
2,45 Fotbal: Meci Divizia Națională - rel.
4,30 Cel mai frumoși ani - rel.
5,15 Expertul - rel.
6,00 Teo - rel.

ANTENA 1-TV ARAD

6,00 7 zile TVA
7,00 Observator
7,50 Sport
8,00 Cafeaua cu sare - s.
10,00 Bette! - rel.
10,30 7 zile - rel.
11,30 Îmbrățișări pătimașe - s.
12,00 MacGuyver - s., rel.
13,00 Știrile amiezii
13,20 Amintirile unui pelerin - s.
(●) **14,00 Un bărbat multiplicat** - rel.
16,00 Magazin sportiv
16,30 Publicitate, Promo
16,45 Știri TVA
17,20 Milagros - s.
19,00 Observator
19,50 Sport
(●) **20,00 Invazia roșie** - acț., SUA, 1984
21,57 Publicitate, Promo
22,00 Marius Tucă Show
23,00 Observator
23,15 Ediția de noapte TVA
23,30 Sport
(●) **23,40 Păcatele tatălui** - dramă, SUA. 1985
1,00 Observator - rel.
2,00 Amintirile unui pelerin - rel.
2,30 Cafeaua cu sare - rel.
4,30 Marius Tucă Show - rel.
5,30 Milagros - rel.

PRIMA

7,00 Impact - rel.
7,30 Real TV - rel.
8,00 Prima Mix!
13,00 Real TV - rel.
14,00 Des. animate: Rambo
14,30 Levintza prezintă
15,00 În căutarea dreptății - s.
16,00 Impact
16,30 Justiție militară - rel.
17,30 M.A.S.H. - s.
18,00 Focus
18,55 Focus special
19,05 Camera de râs
19,30 Real TV
20,00 Patrula aeriană - s.
21,00 Înscenarea - thriller, SUA, 1995
23,00 Focus Plus
23,30 M.A.S.H. - s. rel.
0,00 Justiție militară - s. rel.
1,00 Camera de râs - rel.
1,30 Real TV - rel.
2,00 Focus Plus - rel.

DISCOVERY

10,00 Marile cărți
10,55 Arme de război
11,50 Deschizătorii de drumuri
12,45 Jeff Corwin în Alaska
13,40 Veneția
14,30 Turnul înclinat din Pisa
15,25 Gladiatorii
16,15 Construcții din fiare vechi
17,10 Bărci de vis
17,35 Satul ecologic
18,05 Aventuri la pescuit cu Rex Hunt
18,30 Turbo
19,00 Secolul oamenilor
20,00 Vulturul american
21,00 Secretele imperiilor antice
22,00 Viața de noapte a Parisului
23,00 Marile cărări
0,00 Dosarele FBI
1,00 Vas de război
2,00 Echipa timpului
3,00 Povestea lui Spitfire

ANIMAL PLANET

8,00 Salvați animalele!
8,30 Salvați și salvatori
9,00 Spitalul veterinar
9,30 Povestiri de la zoo
10,00 Îngrijitor la zoo
10,30 Povestiri despre cai
11,00 Rase de câini
12,00 Veterinari în Africa
12,30 Medicul veterinar
13,00 Aventurile vasului Quest
14,00 Salvatorii animalelor sălbatice
15,00 Rase de câini
16,00 Salvați animalele!
16,30 Salvați și salvatori
17,00 Spitalul veterinar
17,30 Povestiri de la zoo
18,00 Îngrijitor la zoo
18,30 Povestiri despre cai
19,00 Aventurile vasului Quest
20,00 Veterinari în Africa
20,30 Urgențe veterinare
21,00 Animalele de la A la Z
22,00 Vânătorul de crocodili
23,00 Acvanauții
23,30 Contact extrem
0,00 În mijlocul naturii cu Jeff Corwin
1,00 Urgențe veterinare

ATOMIC TV

7,00 Selector
10,25 Reactor
10,30 File de poveste
11,00 Atomix - rel.
14,00 Interactiv
15,30 Proaspete și fierbinți
15,55 Reactor
16,00 Aria
19,00 Atomix
21,55 Reactor
22,00 Selector
23,00 Rockada
0,00 Insomnia

BUDAPESTA 1

6,45 Religie; 6,45 Lumea satului; 7,00 Matinal; **9,30 Topmodell** - s.; 10,05 Matinal magazin; **12,05 Familia** - s.; 13,00 Știrile prânzului; 14,00 Mag. minorități; **15,05 Polițistul de pe dâmbul cocoșului** - s. lug.; 16,00 Poșta TV; **16,30 Călătorie neașteptată** - s.; 17,20 Fotografii celebre; 17,30 Istorici ai religiei; 17,55 Cetățean european; 18,20 Religie; **18,35 Secretul cetății Black Rose** - s. Ungaria 13/10; 19,00 Știri; 19,15 Poveste; **19,40 Chicago Hope** - s.; 20,30 Știri; 21,05 Mag. poliției; 20,45 Ce, cât, de ce, unde; 22,15 Cufăr - mag. turistic; 22,40 Ghid timp liber; 23,00 Actual; 23,20 Știri; 23,35 Tema zilei; 23,50 Mag. pedagogic; **0,20 Povești de dragoste** - f. Polonia, 1997; 1,40 Cronică carpatică;

RTL KLUB

7,30 Matinal; 10,00 Clubul rețetelor; **10,25 Iubire interzisă** - s.; 10,50 Teleparti; 11,40 Top Shop; 12,35 La prânz-mag. informativ; 14,00 Știri; 14,10 Teleparti; **15,00 Helene și băieții** - s.; **15,20 Programul Apollo** - s.; **16,15 Milagros** - s.; 16,40 Conc. telefonic; 16,45 Clubul rețetelor; **16,55 Faimoși și bogați** - s.; **17,25 Maria Mercedes**- s.; 18,20 Monica talk; 19,05 Mag. vedetelor; 19,30 Știri; 19,55 Fii milionar - conc. tv; 20,25 Focus; **20,55 Între prieteni** - s.; **21,25 Hurricane Smith** - acț., SUA; **22,55 Eu, însumi, mine** - comed. SUA; 0,35 Știri; 0,55 Automania;

VĂ RECOMANDĂM

HBO-20,00 VACANȚĂ SÂNGEROASĂ - horror

Jeanette Fielmann avea doar 12 ani când părinții săi au fost, chiar în prezența ei, măcelăriți de un criminal în serie. Incidentul a marcat-o profund pe fetița de atunci, Jeanette petrecându-și mai mulți ani într-un azil, sub o atentă supraveghere psihiatrică. Acum, a venit, însă, vremea ca tânăra să părăsească azilul și să încerce să-și construiască o viață normală. Primul pas în acest sens l-ar putea constitui slujba de profesoară particulară pentru cei trei copii ai unei familii înstărite, familia Schroeder. Totuși, Jeanette va întâmpina serioase probleme căci, pe lângă disprețul cu care este tratată de copii, o serie de crime îngrozitoare ce seamănă teroare în localitate, o forțează să-și aducă aminte lucrurile îngrozitoare din trecut...

VĂ RECOMANDĂM

ANTENA 1 - (●) 23,40 PĂCATELE TATĂLUI - dramă, SUA. 1985

OTV

6,30 S-a întâmplat aseară
7,00 Zori de zi
9,00 Dan Diaconescu
10,00 Meciurile lui Dragomir - rel.
12,00 Gab și Gogu Șou - rel.
13,00 România fără fard
13,30 24 de ore
16,00 Meserii și meseriași
16,30 24 de ore
18,20 Tărăboiul zilei
18,30 Condurățeanu întreabă. Talk-show
19,30 Film artistic
21,00 Dan Diaconescu Direct
23,00 Vieți și destine
0,00 24 de ore

TELE 7 ABC

7,35 Știri
7,50 Muzică
9,00 Club ABC - rel.
10,00 Tentații - rel.
11,00 Documentar
12,00 Apel: Crima - s. rel.
13,00 Muzică
14,00 Film artistic
16,15 Documentar
16,45 Des. animate
17,15 Reporter
18,00 Documentar
18,30 Telejurnal
19,00 Documentar
19,25 Pronosport
19,30 Film artistic
21,30 Apel: Crima - s.
22,30 Reporter Tele 7
23,00 Documentar
23,30 Știri
23,45 Muzică

TV ACASĂ

7,00 Povești adevărate - rel.
7,30 Căsuța poveștilor - rel.
8,00 Vei fi a mea, Paloma! - rel.
9,00 Prima dragoste - rel.
* Căsuța poveștilor - rel.
10,15 Amor de cățel - rel.
11,15 Dragoste și putere - rel.
12,00 Intrusa - rel.
13,40 Seducție - rel.
14,30 O mamă și jumătate - rel.
15,00 Războiul pasiunilor - s.
15,50 Căsuța poveștilor
16,00 Dragoste nebună - s.
17,30 Vei fi a mea, Paloma! - s.
18,30 Știrile de Acasă
* Vremea de Acasă
19,00 Prima dragoste - s.
20,00 Amor de cățel - s.
(●) 20,50 De 3x femeie
22,00 Salome - s.
22,50 Dădaca - s.
23,15 Știrile de Acasă - rel.
23,45 90-60-90 Fotomodele - s.
0,35 Sânge din sângele meu - s.
(●) 1,30 De 3x femeie
2,20 Muzica de acasă, muzica nopții
3,30 Acasă la români, cântă-mi, lăutare - rel.
5,30 Doctorul casei - rel.

HBO

8,00 Omulețiii de sub casă - av. SUA, 1998
9,25 Verișoara Bette - dramă, SUA, 1998
11,15 Tommy și Michael - av. SUA, 1999
12,45 Sfârșitul aventurii - dramă, SUA, 1999
14,25 Nu deranjați - suspans, SUA, 1999
16,05 Fete frumoase - dragoste, SUA, 1996
17,55 Austin Powers, spionul care mi-a tras-o - comedie, SUA, 1999
19,30 Pe platourile de filmare
20,00 Vacanță sângeroasă - horror, Franța/ Germania, 2000
21,40 Povestea lui Alvin Straight - dramă, SUA, 1999
23,35 Antiglonț - acț. SUA, 1996
0,55 Martor sub protecție - dramă, SUA, 1999

TV RCS

8,30 Cafeaua de dimineață
9,30 Des. animate
10,00 Prgram reigios
10,30 Maniac Mansion - s. comedie
11,00 Știri RCS - rel.
12,45 Perfecționistul - f.
14,15 Trei destine - s. rel.
15,00 Mistere și farmece - s.
15,30 Odiseea - doc.
16,00 Trei destine - s.
16,45 Dansând sub cerul liber - film
18,15 Știrile RCS
19,00 La N de paralela 60 - doc.
19,50 Dedicații muzicale
20,00 Microb
22,00 Știrile RCS
22,35 Visele unui copil al străzii - film
(▲) 24,00 Erotica

DUNA TV

6,30 Matinal; 9,40 Știrile săptămânii; **10,15 Rude îndepărtate- Japonia** - reportaj; **10,45 Film-roman** - f. Ungaria 1977; 12,50 Știri; 13,05 Vechi jurnale; 13,25 Portret pictor; 13,50 Casă cu curte - mag.; 14,15 Galerie istorică; 14,30 Mac Arthur - doc. SUA; 15,30 Em. comunit. evreiești; 16,00 Em. pt. elevi; 16,15 Oră de istorie; 17,00 Clipuri; **17,15 Trei pe insula de corali** - s.; 17,55 Mândria meseriei; 18,00 Calandarium; 19,00 Știri, sport; 19,30 Poveste de seară; 20,00 Deasupra hotarelor; 20,30 Des. animate; **21,00 Soarele apune la stânga** - f. Ung.Germ. 2000; 22,30 Închidere - doc.; 22,45 Știri; 23,00 Ora spiritului; 23,40 Svab passio - doc. Ungaria; 1,05 Știri;

TV 2

6,50 Bună dimineața! **10,00 Visători îndrăgostiți** - s.; **10,45 Rosalinda** - s.; 11,10 Călătorie gastronimică; 11,40 Ofertă directă; 12,40 Noi, maghiarii; **12,45 Riviera** - s.; **13,20 Maggie - s.**; **13,50 Dădaca** - s.; **14,10 Nord și Sud** - s. av. SUA 1995; **15,50 Om bogat, om sărac** - s.; **17,10 Inimă rănită** - s.; **17,45 Lucecita** - s.; **18,10 Prieteni și iubiri** - s.; **18,35 A iubi până la pornire** - s.; 19,00 Activ - mag.; 19,30 Fapte; 20,00 Fără milă - conc. tv; **21,00 Buni prieteni** - s.; **21,30 Titanii** - s.; **22,25 Poliția aeriană** - s.act. Germ.; 23,25 Neobișnuit - Show-ul vieții 0,00 Bună seara, Ungaria; 0,45 Cinematograful meu - em. Friderikusz Sandor; **1,35 Siska** - s. pol. Germ.;

PRO 7

7,05 Sam; 7,45 Taff-magazin; **8,40 Galileo-The Game** - s.; 9,10 Trandafiri de la fostul - talk; **10,10 Gheață** - SF SUA, 1998; 12,05 Talk, talk, talk; **13,05 Cybill** - s.; **13,35 Roseanne** - s.; 14,00 Sam; 15,00 Talkshow-uri; **17,00 Sub un acoperiș** - s; 18,00 Taff; **19,00 Prietenii** -s.; **19,30 Sabrina** - s.; 20,00 Simpsonii - d.a.; 20,30 Galileo - mag.; **21,15 Dosarele X** - s.; 22,15 Simpsonii - s.d.a.; 23,15 TV Total; 0,15 Quatsch Comedy Club; **0,45 Chaos City** - s.; **1,10 Seinfeld** - s.;

TV 5

13,00 Jurnal; 14,05 Punctul pe i; **15,15 Văduva - film**; 17,00 Jurnal TV5; 17,30 Viața în colonii; 18,05 Piramida; 18,30 Întrebări pentru un campion; **19,15 Văduva** - film; 21,00 Jurnal TSR; 21,30 Jurnal France 2; 22,05 Le point; **23,15 Ape adânci** - film; 1,00 Jurnal RTBF; 1,30 Soir 3

EUROSPORT

9,30 Schi alpin; 10,30 Schi - slalom masc.; 11,30 Eurosport Special; 12,00 Schi trambulină; 13,30 Sanie; 14,00 Sanie - Winterberg; 15,00 Fotbal - Cupa Africii; 17,00 Schi tramb. Sapporo; 18,30 Fotbal - Eurogol magazin; 20,00 Fotbal - Cupa Africii, Mali; 22,00 Eurosport Special; 22,30 Fotbal - Cupa Africii; 0,00 News Report; 0,15 Fotbal - Eurogol; 1,45 Eurosport Special

VĂ RECOMANDĂM

Antena 1 – 20,00 INVAZIA ROȘIE - acțiune

Plasat cândva în viitor, filmul este construit pe premisa că Rusia și Cuba au invadat Statele Unite, trecând la măcelărirea locuitorilor nevinovați. Aceeași situație se întâlnește și în orășelul natal al tinerilor Jed și Robert. Luați prin surprindere de apariția inopinată a inamicilor și de focurile de armă cu care aceștia îl seceră pe localnici, cei doi prieteni, ajutați de alți șase tineri curajoși, „împrumută" un camion încăpător, se aprovizionează cu cele necesare și se ascund pe dealurile din apropiere. Din ascunzătoare, ei vor încerca să țină piept dușmanilor și să-și salveze orășelul. Vor avea nevoie de tot curajul și inventivitatea din lume!

VĂ RECOMANDĂM

PRIMA TV-21,00 ÎNSCENAREA - acțiune

Înainte de a fi dat afară din cadrul forțelor militare, la intervenția unor „binevoitori" din cercuri înalte, ofițerul Rowdy Welles era considerat o adevărată legendă în domeniu. Pentru autorități, situația este însă, acum, destul de complicată deoarece un mafiot rus a devenit, prin afacerile desfășurate pe piața neagră, un personaj mult prea periculos, ce trebuie eliminat. Prin urmare, reprezentanți ai C.I.A.-ului, îl conving pe Welles să se întoarcă „la ordine", să accepte o misiune sub acoperire pentru a-l distruge pe mafiotul Lothar Krasna și a spulbera imperiul acestuia.

Sub ochii nepăsători ai arădenilor

UN TEMPLU AL FOTBALULUI ROMÂNESC TINDE SĂ DEVINĂ RUINĂ

Starea stadionului UTA - marea durere a lui nea' Todor

„Ca om, care slujesc profesional acest club, de mai mult de jumătate din anii de existență ai lui, a venit momentul să am tăria și curajul de a pune „degetul pe rană", să arat situația, mai mult decât precară în care se află stadionul UTA și baza materială a clubului" - ne-a declarat cu vocea tremurândă Todor Gherle, organizatorul de competiții de la clubul fanion al Aradului, omul, care se poate confunda cu o mare parte a istoriei „Bătrânei Doamne".

Dacă în primii 15-20 de ani de existență stadionul construit de baronul Neumann era considerat al doilea după „Republicii", din București, lucru recunoscut de gazetarii acelor vremuri, acum, după ce a trecut de vârsta de 50 de ani, tinde să se transforme într-o ruină. De zeci de ani, la acest stadion nu s-au mai făcut reparații capitale, ori modernizări, în afara unor simple zugrăveli la nivelul clădirilor. S-a ajuns acum ca stadionul să arate deplorabil atât din punct de vedere al folosirii lui de către echipă, cât și pentru securitatea spectatorilor.

Mașină de spălat de pe timpul baronului

Dacă vestiarele seniorilor mai arată cumva, cele ale Centrului de copii și juniori sunt departe de pretențiile unui club ce, ar vrea, ca din toamnă, să își măsoare forțele cu Steaua ori Rapid. Noroc cu unii părinți, care au pus mână de la mână pentru a da o față cât de cât umană vestiarelor copiilor și junioriilor.

Poate nu vă vine să credeți (foto 1), dar la spălătoria stadionului se folosește și acum o mașină de spălat de pe timpul baronului, care, culmea, funcționează. Femeia care zilnic, spală peste 200 de echipamente, pentru echipa de seniori și pentru Centrul de copii și juniori stă tot timpul cu frica în sân, să nu cadă peste ea tavanul spălătoriei. Ce mai, condițiile sunt inumane...

O amintire luată de ape

Cândva, o temporal, arădenii se mândreau cu tunelul de la stadionul UTA, pe unde au ieșit generații și generații de fotbaliști. Doar noi și bucureștenii de pe „Republicii" se puteau lăuda cu așa ceva. O vreme a intrat la apă, dar pe vremea când Ioan Faur a condus destinele clubului fanion al Aradului, cu mari eforturi financiare și nu numai, tunelul a redevenit funcțional. Din păcate, pentru o scurtă perioadă de timp. Acum, de mai bine de 5 ani, tunelul a fost inundat și nepăsarea tuturor a făcut ca o amintire atât de dragă nouă, arădenilor să fie luată de ape (foto 2).

Mijloace primitive de întreținere a stadionului

Stadionul arată jalnic. Cu gradene rupte și chiar lipsă. În unele locuri au rămas doar cuiele, care în orice moment pot provoca chiar evenimente tragice. Grupurile sanitare, care mai există, sunt deteriorate, fiind adevărate focare de infecții, iar pereții stadionului prezintă infiltrații de apă, fiind în pericol oricând să se prăbușească. Se așteaptă oare o tragedie, pentru ca cineva să ia măsuri?

Pentru întreținerea terenului cu toate lucrările adiacente, vă rog să rețineți, se lucrează cu doi oameni, din care unul e trecut de 70 de ani, iar - lucru cel mai grav - mijloacele folosite sunt primitive. Iată „modernele" dotări ale celor care lucrează la UTA: **sape, greble, hârlețe, mături și roabe.** Era să uităm de tăvălugul vechi de 30 de ani - unul abandonat de cei de la „Drumuri" - care este mânuit cu tractorul și-atunci doar, când vremea permite.

De când dă colțul ierbii și până iarna, gazonul terenului este tuns manual, de două ori pe săptămână, de cei doi oameni, care lucrează 10-12 ore/zi.

Și multe s-ar mai putea scrie despre soarta unui stadion ce se transformă în paragină (foto 3).

Și, totuși, performanțele n-au lipsit

În ciuda acestor condiții vitrege, performanțele pe plan sportiv nu au întârziat să apară. Dovadă, titlul național de juniori de anul trecut și probabil, - cel puțin așa ne dorim și ar fi normal - cel de anul acesta. Să nu uităm nici de echipa mare, ce bate la porțile primului eșalon. Se nasc întrebări firești.

Oare de ce acest club, o astfel de tradiție, care avea un stadion considerat templu al fotbalului românesc, este acum în această situație, care se perpetuează?

Cu ce este de vină acest club, care a dat Aradului 6 titluri de campioană la seniori și 4 la juniori și de 2 ori a fost câștigătoare a Cupei României (pentru a nu mai aminti de excepționalele rezultate din cupele europene), pentru ca acum să fie al nimănui?

Toți promit, dar nu fac nimic!

Acesta este tristul adevăr. În campanii electorale, toți pozează în „salvatori" ai mitului UTA, dar, odată ce se văd cu „saci-n căruță", cu o nesimțire disprețuitoare față de cei care au plâns pentru «simbolul UTA», se fac că plouă...

Pe acest stadion, construit de baronul Neumann pentru noi, pentru toți arădenii, a fost primit șeful statului. Aici s-au organizat cele mai mari manifestări culturale și religioase ale vremii. Acest stadion era neîncăpător la spectacolele Cenaclului Flacăra condus de Adrian Păunescu. Pe stadionul UTA au fost organizate tot felul de acțiuni, de care orașul a avut nevoie. Iar acum vine reversul medaliei. În schimb, stadionul întâmpină o nepăsare disprețuitoare din partea tuturor. Asistăm, încet dar sigur, la ruinarea lui și ... rămânem doar la stadiul de promisiuni.

Știm, se vor găsi unii să spună: **Ce poate face Primăria, Consiliul Județean, Prefectura, că doar stadionul nu e proprietatea lor?** Tocmai asta. Să termine cu poveștile de adormit copiii: că dosarul e la Ministerul Finanțelor, ba că e pe masă la premierul Năstase, ba mai trebuie o semnătură etc. E timpul să facă ceva concret. Să lupte pentru a obține stadionul și să îa naștere - în sfârșit - acea societate pe acțiuni, care, se pare că, mai poate salva UTA.

Alții pot, noi nu vrem!

Stăm și ne uităm la televizor, ori citim în ziare, cum în altă parte, acolo unde se vrea cu - adevărat, se poate face câte ceva. **Vezi,** primarul Bacăului, care a construit un stadion, cu scaune de plastic și nocturnă. **Vezi,** Consiliile Locale Oradea, ori Satu Mare, care au dat bani de la buget fotbalului. **Vezi,** ultimul exemplu al Consiliului Județean Brașov, care mai ieri a acordat 1,2 miliarde lei pentru echipa fanion FC Brașov, chiar dacă aceasta e proprietatea unui investitor.

Vedeți, domnule primar Popa, dintinși consilieri locali și județeni, domnule președinte Parpală, alții pot. Numai dumneavoastră nu vreți. Cum de alții găsesc căile legale de a ajuta echipele fanion? Dacă nu sunteți capabili să le găsiți, întrebați-i pe ei, cei de la Brașov, Bacău, Bihor, Satu Mare etc. Ați adunat capital electoral pe spatele UTA-ei, iar acum o lăsați de izbeliște.

Prea repede uitați domnilor aleși că, într-o zi de vară, pe 19 iunie 1999, aproape 10.000 de arădeni au plecat la Alba Iulia pentru UTA. Acești oameni nu au fost mobilizați de primar ori consilieri, ci de dragostea pentru „Bătrâna Doamnă".

Nu avem voie noi și cei enumerați mai sus, să fim indiferenți la „problema UTA". Mai ales acum, când echipa vrea și ar putea să promoveze. Dar, cu un astfel de stadion nu vom primi acceptul de a juca în Divizia A. Atunci vor exista două soluții: **ori vom vinde locul ca Baia Mare anul trecut, ori vom merge să jucăm în altă parte.** Soluții care ar duce la o adevărată revoltă a celor ce iubesc culorile „alb-roșii" ale UTA-ei, situație în care nici nu vrem să ne imaginăm cum vor scoate cămașa aleșii noștrii. Care nu vor să se implice, fiindule mult mai comod să spună: nu avem cadru legal, nu se poate.

Fals, minciună, dezinformare. Soluții sunt, doar dorința lipsește. Și, poate, lucrul cel mai adevărat, dragostea față de ce a fost, este și va fi UTA. În inimile lor. "

Speranța moare ultima

„Prin natura serviciului meu, zilnic sunt în incinta stadionului UTA. Sufletu-mi plânge când văd că o «bijuterie» a Aradului tinde să ajungă o ruină. Îmi pun întrebarea, are orașul forța și dorința de a rezolva această problemă vitală pentru viitorul clubului? Eu cred că da. Și știți de ce..., pentru că speranța moare ultima" - a ținut să încheie într-o notă mai optimistă nea' Todor Gherle, utistul cu cele mai vechi state de serviciu din acest club.

DANIEL SCRIDON
Foto: V. MUSCA

România va fi cap de serie la tragerea la sorți pentru preliminariile Euro 2004

Echipa națională a României va fi cap de serie la tragerea la sorți pentru preliminariile Campionatului European din anul 2004, care se va efectua, vineri, la Porto, informează AFP.

România va face parte din prima urnă valorică alături de reprezentativele Franței, Suediei, Spaniei, Cehiei, Germaniei, Irlandei, Italiei, Belgiei și Turciei.

Celelalte urne valorice au următoarele componențe:

A doua urnă valorică: Rusia, Croația, Danemarca, Olanda, Iugoslavia, Polonia, Anglia, Slovenia, Ucraina și Scoția

A treia urnă valorică: Austria, Norvegia, Slovacia, Israel, Elveția, Islanda, Bulgaria, Finlanda, Grecia și Ungaria

A patra urnă valorică: Cipru, Bosnia-Hertegovina, Belarus, Țara Galilor, Estonia, Letonia, Irlanda de Nord, Georgia, Macedonia și Lituania

A cincea urnă valorică: Armenia, Moldova, Albania, Insulele Feroe, Azerbaidjan, Liechtenstein, San Marino, Malta, Luxemburg și Andorra.

Ne-am făcut de râs!

ROMÂNIA B - NORVEGIA B 2 - 2 (2 - 1); 3 - 6 D. PENALTY-URI

Prima „aventură" a lui Anghel Iordănescu la cârma reprezentativei de fotbal a României s-a încheiat dezastruos. O selecționată „tricoloră", formată din jucători din campionatul intern a participat la turneul „Vale do Tejo" din Portugalia, sub titulatura de România B.

După ce în primul joc „soldații" generalului Iordănescu s-au făcut de râs, pierzând, scor 1-2 în fața unei echipe a Greciei formată din fotbaliști din diviziile inferioare, ieri seară, în finala mică a competiției lucrurile au stat la fel.

A fost ROMÂNIA B - NORVEGIA B 2 - 2 (2 - 1); 3 - 6 după penalty-uri, golurile „tricolorilor" din timpul regulamentar fiind reușite de Cl. Răducan și Stoican, astfel ai noștri ocupând ultimul loc al turneului.

D. SCRIDON

Baschet masculin

DANEMARCA - ROMÂNIA 75 - 76

La Aarhus, miercuri seara, baschetbaliștii naționalei României au abordat întâlnirea cu selecționata daneză având obiectivul apărării locului 4 din clasamentul grupei de calificare la turneul final al Campionatului European. Acest loc asigură menținerea în seria semifinală. După cele patru sferturi de joc, rezultatul final a fost favorabil, Danemarca-România 75-76 (39-31). Sâmbătă, 26 ianuarie, România întâlnește la Cluj reprezentativa Israelului (într-un meci transmis în direct de TVR 2). Din lotul pregătit de „principalul" Mircea Vulc și de „secundul" Ioan Constantin fac parte, printre alții, Cătălin Burlacu (West Petrom Arad) și Toni Alexe (Falco Szombathely), existând premise ca ultimul să revină pentru meciurile petroliștilor din play-off-ul acestei stagiuni. Un alt arădean, Levente Szijarto, nu s-a putut prezenta la convocarea lotului național, din motive de sănătate.

Tot miercuri, în cadrul grupei de calificare: Belgia - Spania 63-78, Israel - Grecia 73-74.

În clasament conduce Grecia cu 8 p, urmată de Spania, tot cu 8 p, Israel și România, ambele cu 6 p, Belgia și Danemarca, ambele cu 4 p.

A. HÂRȚĂU

Distribuitor Autorizat dialog

Ce e mic și negru? ... drăguț, ușor și accesibil?

*Prețurile nu includ TVA, valabil pentru Dialog Inedit.

Siemens A36
899.000 lei*

Abonează-te la Dialog în perioada 15-31 ianuarie și primești 2 luni de abonament GRATUIT (luna a 4-a și a 6-a)

Mitsubishi Trium Mars 25 $* | Nokia 3310 59 $* | Sagem 926 13 $*

Goldstern. apropie-te

Goldstern

ARAD
Bulevardul Revoluției 35;
Tel: 057 / 270.890

Piața Spitalului, bl. 1C;
Tel: 057 / 252.001

S.C. GENERAL BETON ROMANIA SRL

angajează pentru stația de betoane din Arad: 1 INGINER CONSTRUCTOR pentru postul de șef de stație; 2 ȘOFERI

Se solicită experiență, seriozitate și disponibilitate pentru orar prelungit. **Informații la tel. 216716, 216715, 091/270019.**

(9396824)

UNIUNEA LOCALĂ A ASOCIAȚIILOR LOCATIVE SEDIUL ARAD STRADA LUCIAN BLAGA NR. 23

CONSILIUL DIRECTOR, al U.L.A.L. - Arad

Prin președintele acesteia domnul Munteanu Rudolf convoacă, **ADUNARE GENERALĂ** în sesiune extraordinară pe data de 2.02.2002 cu următoarea:

ORDINE DE ZI

1. Dare de seamă asupra activității Consiliului Director - de la alegeri.
2. Dezbaterea Proiectului de Buget pe anul 2002.
3. Discuții privind relațiile dintre Asociațiile de Proprietari și prestatorii de servicii, inclusiv cu SC SALUBRITATE SA.
4. Prezentarea ultimelor reglementări care vizează activitatea Asociațiilor de Proprietari.
5. Diverse.

La ADUNAREA GENERALĂ sunt invitați membrii U.L.A.L. - Arad, care și-au achitat cotizația pe anul 2001.

ADUNAREA GENERALĂ se va desfășura în data sus menționată ora 10 la Casa Sindicatelor (sala mică).

Președintele U.L.A.L. - Arad
Ing. Munteanu Rudolf

(9395826)

foto studio enigma

Pentru o procesare completa de minim 24 pozitii reusite primiti pe loc
1 film si 1 album GRATUIT

PRIMA INTR-O SERIE DE MARI SURPRIZE:
De acum, filmul KODAK ProFoto cumparat la noi are DEVELOPAREA GRATUITA

B-dul Revolutiei, nr. 80 tel./fax 251459
Calea Aurel Vlaicu, Bl. I-3 tel. 272655
Str. Corneliu Coposu, nr. 6 tel. 231621
www. fotoenigma.go.ro

OFERTA PROMOȚIONALĂ!

EURO-CASSA S.R.L.

ÎMPRUMUTURI

de la 10-40 milioane dobândă **14%** pe an

și de la 50-500 milioane, dobândă **6%** pe an pentru imobile, mașini etc.

Orar 9,00-17,00, B-dul Decebal nr. 2-4, camera 211. Telefon: 284.390

(9395973)

BANCA „TRANSILVANIA" S.A.
-SUCURSALA ARAD
2900 Arad, Str. Unirii Nr. 5-7 Tel./Fax: 057/283122, 282266, 283353

LICITAȚIE PUBLICĂ
EXECUTOR BANCAR

Dosar execuțional nr. 8/2001

În data de **31. IANUARIE. 2002 orele 10,** la sediul SC PETRA PROD SA cu sediul în Arad, str, Dorobanților nr. 5, **se va vinde la licitație publică** bunurile mobile, constând din echipamente, mașini și utilaje conform listei anexate și cu prețurile de pornire.

Condițiile de participare la licitație se pot consulta la sediul Executorului Bancar, sau la tel. 283122 orele 8-17 în zilele de luni - vineri.

EXECUTOR BANCAR

LISTA ECHIPAMENTELOR TEHNOLOGICE LA DATA DE 31.08.2000

Nr. crt.	Denumire mijloc fix	Preț pornire - lei -
1	Mașină de umplut semiautomată	5.675.426
2	Mașină prelucrat carne	1.136.691
3	Mașină de împachetat manuală 2	1.136.691
4	Mașină de clipsat manuală 1	2.575.549
5	Cameră universală de afumare	831.525.117
6	Cuter (maș. de tăiat fin și amestecat)	365.798.073
7	Compresor de aer 1	2.601.224
8	Mașină de fulgi gheață	102.458.125
9	Mașină de ambalat sub vacum	65.091.033
10	Ghilotină pentru feliat carne	33.137.578
11	Aparat divoset	10.424.058
12	Mașină pt. preparat carne	32.494.879
13	Moara TKK 5	64.443.828
14	Dispozitiv ambalat manual PZK 500	7.960.500
15	Automatizare incubație și microclimă	54.691.000
	TOTAL	1.581.149.774

LISTA ECHIPAMENTELOR TEHNOLOGICE LA DATA DE 31.08.2000

Nr. crt.	Denumire mijloc fix	Preț pornire - lei -
1	Mașină de tocat carne	506.849.202
2	Cazan de fierbere	113.877.543
3	Mașină de malaxat masat în vid	237.147.754
4	Ansamblu artic.prel.carne	30.098.509
5	Mașină de porționat hamburger	6.555.059
6	Instal. camere frig. 1	29.641.093
7	Instal. camere frig. 2	30.658.777
8	Instal. camere frig. 3	33.404.087
9	Mașină infoliat	6.860.299
10	Unit. control pt. mașini	1.573.798
11	Cântar excel	2.080.860
12	Mașină de umplut automată	902.276.457
13	Cântar de masă pt. etichetare	33.416.916
14	Cântar platformă 2	42.172.856
15	Cântar platforma 1	37.433.612
16	Cântar pt. etichetat	24.794.095
17	Polizor unghiular	57.814
18	Sterilizator	8.146.763
19	Centrală telefonică	3.944.636
20	Mașină de clipsat semiautomată	292.208.889
21	Microcuter	133.001.818
22	Transportator hidraulic	4.410.786
23	Sistem alarmă auto	840.162
24	Instalație gaz	22.724.357
25	Boiler	2.108.606
26	Mașină spălat vase	4.248.531
27	Compresor de aer 2	12.608.334
28	Betonieră	2.512.595
29	Container instal. frig	16.669.221
30	Cântar electronic digi	3.611.298
31	Mașină de injectat Schroder N-61	380.208.329
32	10 Cărucioare pt. af. mezeluri	20.444.444
33	Vitrină frigorifică	18.993.333
34	Congelator 1	5.969.333
35	Congelator 2	5.969.333
36	Cântar mag1	3.256.000
37	Mașină de tăiat alimente	992.305
38	Vitrină frig orizontală	29.822.878
39	Congelator GT	7.360.208
40	Aparat aer condiționat Ariston	9.896.824
41	Contor gaz G 40	13.783.000
	TOTAL	**3.042.630.718**

Administrația de Drumuri și Poduri a județului Arad

organizează **licitație publică deschisă cu strigare** pentru valorificarea de masă lemnoasă tăiată sau pe picior

aflate pe diferite drumuri județene și comunale, după cum urmează:

Lipova-Arad-Secusigiu, Arad-Șiria, Sintea Mare-Țipari, Gurahonț-Honțișor, DN 7 - Corbești, Haltă-Seleuș, Plescuța-Dumbrava, Neudorf - lim. jud. Timiș.

Licitațiile se vor ține în fiecare zi de luni și vineri, orele 10, la sediul ADPJ Arad, str. Gheorghe Popa nr. 1 bis, Arad.

Informații se pot lua la sediul nostru sau la telefon 253728.

(2360601)

Administrația Finanțelor Publice Nădlac

În temeiul art. 55 din O.G. nr. 11/1996 privind executarea creanțelor bugetare,

se vor vinde prin licitație publică bunurile debitorului

S.C. AGROMEC S.A.

după cum urmează:

BUNURI MOBILE:

Strung SNB 400 x 1500, an fab. 1988 - 50.000.000 lei, Elevator 2 t forță - 25.000.000 lei. Prețurile conțin TVA.

Licitația va avea loc la data de 08.02.2002, ora 10,00, în orașul Nădlac, str. N. Bălcescu nr. 4.

Informații la telefon 474.627.

(236617)

S.C. TEXSYLVANA COMPANY S.R.L.

Angajează confecționere pe mașini de cusut *(pentru o nouă linie de polo clasic)*
- simple
- triplock, cu experiență

Se oferă:
- **salarizare atractivă**
- **transport asigurat**
- **bonuri de masă**

Informații telefon 288.972 sau 090/069.778 sau la sediul societății: str. Ștefan Zarie nr. 65.

(9396821)

CITIREA CONTOARELOR de apă caldă menajeră

SE FACE DUPĂ URMĂTORUL PROGRAM:

În data de 29.01.2002: Consumatorii arondați punctelor termice: **6 V, UTA (parțial), 2 M. Costin, 3 Micălaca (parțial), 2 Micălaca (parțial), 4, 7, 2/I, 4 C, IV, 18 (parțial), 2 Prim, Maiakovsky, 5 zona III, 9, Parașeni, O. Terezia, 1 M, 5, 1 aM, Ag. economici.**

În 30.01.2002: 2 Micălaca (continuare), 3 Micălaca (continuare), 14 (parțial), UTA (continuare), 21 (parțial), 3 Udrea, 8 V, 4 zona II (parțial), S. Balint (parțial), Pasaj, 2/II, 3 V, 18 (continuare), 2 zona V (parțial), 2 V, 10, 1 Gară, 1 zona V (parțial), Lic. industrial (parțial), Ag. economici.

În 31.01.2002: Teatru, 6 Vânători, S. Balint (continuare), 23, 32, Aradul Nou, 6, 4 zona II (cotinuare), 19, 21 (continuare), 14 (continuare), Lic. Industrial (continuare), 1 zona V (continuare), 15, 8, 2 zona V (continuare) Ag. economici.

(236616)

SC ARTERM SA ARAD

ANIVERSĂRI

Pentru
URSU CRISTINA,
din Arad, „LA MULȚI ANI" din partea soțului IOAN, a fiicei CODRUȚA și ginerelui GEORGE, medici rezidenți la Spitalele Universitar și Fundeni București. (1316)

MATRIMONIALE

TÂNĂRĂ SEXY, atrăgătoare, te așteptă într-un loc cochet. Telefon 091.778.190. (1379)

VĂDUV prin deces, 63 ani, pensionar, caud DOAMNĂ, vârstă apropiată, curată, sănătoasă (pocăită), pentru CĂSĂTORIE, hotărâtă să stea la țară, fără copii. Telefon 353483, după ora 19. (1720)

VÂNZĂRI APARTAMENTE O CAMERĂ

Vând garsonieră Micălaca, confort I, 4500 USD. Telefon 253364; 096.231.477. (1339)

Vând garsonieră în Vlaicu, bl. 10/I. Telefon 092.549.576 sau 253092. (1192)

Vând garsonieră, confort I, Micălaca, îmbunătățită, contorizată, parter, 4.800 USD, negociabil. Telefon 057-260921; 090.165.181. (1394)

Vând garsonieră, confort III, stil occidental, bucătărie, baie, (WC, duș), contorizat, (ne)mobilat, 4.500 USD, negociabil. Telefon 271750, după ora 21 sau 090.010.321. (1150)

Vând garsonieră comuna Vladimirescu, centru, gaz, telefon, cheltuieli mici. Telefon 093.052.572. (1632)

VÂNZĂRI APARTAMENTE DOUĂ CAMERE

Vând apartament 2 camere, etaj 2, Micălaca, 8.600 USD. Telefon 279718; 094.542.931. (1548)

Vând apartament 2 camere, etaj IV, Micălaca + garaj. Telefon 096.749.134. (1494)

Vând apartament 2 camere, Calea Romanilor, semidecomandat, contorizat, balcon închis, boxă, ocupabil imediat, preț negociabil, 9.000 $. Telefon 093.183.130. (1504)

Vând apartament 2 camere, în curte, zona Grădiște. Telefon 096.474.889. (1479)

Vând apartament 2 camere, super, super îmbunătățit și mobilat, cu toate dotările, Micălaca, 15.500 USD, negociabil. Telefon 091.408.903. (1561)

Vând apartament 2 camere, Podgoria, contorizat, satelit, parchetat, telefon. Telefon 262490, 094.184.757. (1555)

Vând apartament două camere, parter, lângă Tribunal, pentru cabinet-firmă, 26.000 $. Telefon 284893; 095.311.563. (1651)

Vând apartament 2 camere, deosebit + garaj. Telefon 289076. (801)

Vând apartament 2 camere, etaj I, Chișineu Criș, stare bună, ocupabil imediat. Telefon 217392. (895)

Vând apartament 2 camere, îmbunătățit, contorizat, zona Vlaicu sau schimb cu apartament 3 camere, Vladimirescu. Telefon 242267. (1702)

Vând apartament 2 camere, Piața Mihai Viteazul, spațios, îmbunătățit, zonă liniștită. Telefon 096 745 240, 096 749 202. (1687)

Vând apartament 2 camere, central, complet renovat, încălzire centrală, anexe, preț informativ 9.000 $. Informații telefon 091.232.468, după ora 12. (1784)

VÂNZĂRI APARTAMENTE TREI CAMERE

Vând apartament 3 camere decomandate, etaj IV din IX, Piața Spitalului, vizavi de Spitalul Județean (20.000 $). Telefon 237421.

Vând 3 camere, Vlaicu-UTA, decomandat, contorizat, 8.000 USD. Telefon 253364 (1339)

Vând apartament 3 camere, Vlaicu, 12.500 DM. Telefon 094.246.290. (1445)

Vând apartament 3 camere, cu spațiu comercial. Telefon 514071. (1541)

Vând apartament 3 camere, ultracentral. Informații telefon 283906. (754)

Vând 3 camere, zona UTA, etaj intermediar, îmbunătățiri, 15.000 USD. Telefon 270856. (1339)

Vând apartament 3 camere, îmbunătățit, Micălaca, zona 500, etaj III, preț 12.000 USD, negociabil. Telefon 261953. (1596)

Vând apartament 3 camere, central, decomandat, din cărămidă. Telefon 251929. (1625)

Vând apartament 3 camere, Piața UTA, 2 băi, 2 balcoane, bloc I 10, 14.500 $. Telefon 272549. (1278)

Vând apartament 3 camere, bucătărie, decomandat, parchetat, 2 băi, 2 balcoane, lojă, pivniță, contorizat apă caldă - rece, Alfa. Telefon 057-258376. (1565)

Vând apartament 3 camere, decomandate, în Chișineu Criș, str. Teilor nr. 5A, bl. C6-1, sc. A, et. III, ap. 7. Telefon 092 826 911. (1690)

Vând urgent apartament 3 camere, bloc 165, Micălaca. Telefon 263710. (1742)

Vând apartament 3 camere, în localitatea Chișineu Criș, județul Arad. Informații telefon 520864, 095.163.667 sau 520973 (dimineața). (1778)

Vând apartament 3 camere, decomandat, Vlaicu, recent renovat, mobilat nou, modern, 14.500 $, negociabil. Telefon 289603. (1783)

VÂNZĂRI APARTAMENTE PATRU CAMERE

Vând apartament 4 camere, ultracentral, etaj II, în casă tip vilă. Telefon 251241. (1639)

Vând 4 camere, decomandate, 116 mp, Micălaca, lângă Orizont, 26.000 DM, negociabil. Telefon 228000, 091.815.004. (1682)

VÂNZĂRI CASE

Vând casă în Sântana, str. Crișului, nr. 9. Telefon 094.964.565.

Vând casă Grădiște, renovată integral, deosebită, 36.000 USD. Telefon 270856, 092 257 409. (1339)

Vând apartament în casă, 300 mp, tot confortul posibil, recent renovat, central. Informații la adresă, strada Cozia nr. 11, ap. 4. Preț 30.000 $.

Vând casă mare, Pârneava, str. Ep. R. Ciorogariu nr. 81. Telefon 095 233 021. (1323)

Vând casă central, tot confortul, 22.000 USD. Telefon 282793, 094 623 459. (1338)

Vând urgent casă localitatea Măderat nr. 231, pe șoseaua Arad-Târnova, 3 camere, anexe + grădină mare, preț negociabil. (1409)

Ocazie! Vând parter vilă 4 camere + dependințe, gaz, calorifere, parchet, zonă excelentă, asfaltată, Vlaicu, 13.800 $. Telefon 092.569.883. (1512)

Vând urgent casă în Chișineu Criș, str. G. Coșbuc, nr. 40. Telefon 520202, 095.401.218. (9646600)

Vând casă Aradul Nou, str. Coloniștilor nr. 88. Telefon 286225. (1350)

Vând casă în Sântana, 180 mp, 4 camere, baie, bucătărie, anexe, gaz, apă curentă, canalizare proprie, teren 900 mp, 23.000 DM, negociabil. Telefon 094.531.337; 093.695.193. (1204)

Vând, central, 3 apartamente într-un imobil de 5, curte, piscină. Telefon 092 397 419. (1356)

Vând casă în Sânleani, 4 camere + 2 nefinisate, baie, bucătărie, apă, telefon, gaz (termotecă). Telefon 092.459.403. (263)

Vând casă în Gai, 3 camere, bucătărie, baie, cămară, încălzire centrală, curte, grădină, interior modern. Telefon 271099; 094.616.315. (428)

Vând 2 case pe același intravilan, la intrare în Sânpaul, nr. 225, cu șosea asfaltată, 4 km Arad, cu stație de autobuz, bun pentru privatizare, cu foarte multe anexe, grădină mare 3164 mp, pomi, vie. Telefon 416201. (1579)

Vând vilă, bine situată în Arad, construcție nouă, în roșu, deosebită. Telefon 095 804 241. (1621)

Vând casă din cărămidă, cu gaz, apă, în Aradul Nou. Telefon 245184. (1616)

Vând casă în Călugăreni, 3 camere, 13.000 DM. Telefon 094 988 840. (1557)

Vând casă cărămidă, Zimand Cuz, 3 camere, baie, bucătărie, dependințe, apă curentă, posibilități gaz, suprafața 500 mp, preț 7.500 $, negociabil. Telefon 223956. (1490)

Vând casă cu grădină mare, sat Turnu. Telefon 096.536.543, orele 8-14. (1710)

Vând (schimb) casă mare, comuna Șimand. Telefon 251131. (1737)

Vând casă cu teren, localitatea Barațca nr. 638. (1739)

Vând casă în Sântana - centru, apă, gaz. Informații telefon 462463. (0229151)

Vând 2 case mari în Oradea, curte comună, cu condiții deosebite de locuit. Informații telefon 059/133389. (5927542)

Vând vilă nouă, 7 camere, 2 băi, bucătărie, garaj, terasă, gaz - termotecă, preț 53.000 $ (posibil rate), strada Brâncuși (Ural), nr. 38. Telefon 266822; 092.485.657. (1751)

Vând casă 3 camere + anexe în Firiteaz, 24 km de Arad. Telefon 091.235.261. (1769)

Vând casă 4 camere, tot confortul și grădină, în Vladimirescu, preț 21.000 USD negociabil. Telefon 514732. (1814)

VÂNZĂRI SPAȚII

Vând gheretă, zona Boul Roșu, vad comercial foarte bun. Telefon 094 645 921. (1381)

Vând clădire foarte mare, privatizare, casă, Piața Pâncota. Telefon 466412. (1063)

Vând spațiu pe strand, 140 mp, 8.000 USD, negociabil sau schimb cu auto. Telefon 091 331 731. (1595)

Vând Pizzerie restaurant, zonă centrală. Informații telefon 057 - 280102. (1801)

VÂNZĂRI TERENURI

Vând 5000 mp teren intravilan, Aradul Nou, apă, agent termic, curent, gaz. Telefon 092.355.963. (696)

Vând teren ultracentral, B-dul Decebal, 756 mp. Telefon 270607, 092.166.308. (889)

Vând loc de casă pe strada principală, 1950 mp, în Arad. Informații, str. Steagului nr. 82/A. (1549)

Vând teren intravilan, la șoseaua de centură Deva-Nădlac, între Calea 6 Vânători și str. Poetului, cu toate condițiile (curent, apă-canalizare), ideal pentru fabrici, hale industriale, ferme, etc, suprafață 5.100 mp, preț negociabil. Telefon 092 505 969.

Vând loc casă în Nădlac, 1.079 mp, negociabil. Telefon 256012 sau 251478, seara. (1343)

Vând teren arabil, 20 ha, cu titlu, în Șimand. Telefon 091 815 004. (1682)

Vând intravilan cu casă de vacanță, în Cruceni, teren 1198 mp, 2.500 USD, negociabil. Telefon 090.845.956, 057/252077. (1696)

Vând grădină (loc casă) 14 ari, localitatea Ghioroc, strada Crișan nr. 213. Telefon 265301, orele 18-20. (1719)

Vând loc de casă în Șega, 400 mp. Telefon 241443. (1746)

VÂNZĂRI AUTO

Vând (schimb, dezmembrez) Renault 18, Audi 100 benzină, înmatriculate. Telefon 286211. (1417)

Vând ALARME AUTO închideri centralizate, geamuri electrice. Telefon 094.855.833. (1794)

Vând Opel Kadett benzină pentru piese schimb (funcționabilă). Informații telefon 057 - 218078. (1803)

UTIL! Vând ANVELOPE de autoturism - 250.000 lei, ARO - 350.000 lei, camion - 750.000 lei. Telefon 259339, 094. 06.321. (305)

Vând semiremorci basculante și cu prelată, noi, leasing. Telefon 092 294 646. (f. 2360527)

Vând Peugeot 206, 2000; Mercedes Vito, 1998; Opel Omega, 1998. Telefon 092 251 555. (1235)

Vând Dacia Breck 1310, an 1989, stare impecabilă. Telefon 272180. (1237)

Vând Audi A4/1996, Audi 80/1989. Telefon 282793, 094 623 459. (1338)

Vând BMW 325 înmatriculat, 1600 $; camion MAN 7,5 tone, 3.000 $. Telefon 094.246.290. (1445)

Vând microbuz Peugeot J5 lung, 1993, Diesel, motor 2,5 CP, neînmatriculat în țară, în stare perfectă, 4.500 DM, negociabil. Telefon 210052. (1515)

Vând autoturism Ford Tranzit, an 1977, model lung, semi-înalt, dublu spate. Telefon 092.600.452. (1545)

Vând Dacia 1410 L, an 1999 - decembrie, 55.000 km, preț 75.000.000 lei. Telefon 091.331.731. (1595)

Vând Opel Astra Caravan 1,4 benzină, an 1996 și Opel Astra Caravan 1,6 benzină, an 1992, recent înmatriculate. Telefon 094.855.473. (1589)

Vând Renault Megan, an 1996, ABS, geamuri electrice, închidere central, stare excelentă, 7199 Euro, negociabil. Telefon 093.179.812. (1593)

Vând Ford Mondeo, an 1994 - 16 V ABS, închidere central, volan reglabil, turelă, stare excelentă, 5700 USD. Telefon 093.190.109. (1593)

Vând Lancia Lybra 1,9 JTD, fabricație 2000; Peugeot 106 1,6 benzină injecție model sport, fabricație 1998; Audi 80 model B4 1,9 benzină injecție, fabricație 1993; toate înmatriculate persoană fizică. Telefon 092.219.404. (1635)

Vând sau dezmembrez Fiat Croma benzină, piese de schimb, preț 800 USD. Telefon 098.230.485. (1649)

Vând Dacia 1310 berlină, gri metalizat, injecție, alarmă, CN, fabricație 2000, 2800 USD, negociabil. Telefon 091.216.936. (1665)

Vând Opel Astra 1,8 injecție, trapă, centralizat, 4 uși, fabricație 1992, 4900 USD, negociabil. Telefon 093.449.605. (1665)

Vând Dacia 1310 Breck, an 1987, 1000 EURO, negociabil și Dacia 1300, an 1978, 550 EURO, negociabil. Telefon 251042 sau 094.235.843.

Vând microbus Mercedes 208, 1990, 8+1 locuri, lung, înalt. Telefon 094 797 831, 057-535147. (929)

Vând alarme auto profesionale, închideri centralizate, geamuri electrice. Telefon 094.855.838. (978)

Vând Audi 80 din 1991, 1,6 cmc, bine întreținut. Telefon 094.680.679. (1587)

Vând Opel Tigra din 1995, 1,6 i, bine întreținut. Telefon 094.179.993, după ora 16. (1587)

Vând Mazda 626, 2,0i, servo, geamuri electrice, închidere centralizată, înmatriculată persoană fizică, stare foarte bună, 4.500 DM. Telefon 092 510 985. (1615)

Vând autoturism Dacia 1310L, an fabricație 1998, septembrie, 20.000 km la bord, stare ireproșabilă, cass autorevers, preț 2.350 $. Telefon 093 872 081. (1623)

Vând autoturism Hyundai Accent, model 2001, full, 20.000 km, 8.400 $. Telefon 092 938 376. (1640)

Vând Dacia papuc, fabricată 1997, cu 37.000 km la bord, vizibilă Restaurant CFR din Gara Arad. Telefon 231948, 092 274 848. (1678)

Vând vindrover G 302, stare de funcționare și ARO carosat, fără motor. Informații telefon 315126. (9639483)

Vând Opel Astra, Combi, TD Intercooler, motor Isuzu, 1,7L, 1994, 123.000 km, stare excepțională, consum 5 lt, 5.000 USD. Telefon 092 403 339. (1675)

Vând Opel Omega 2.000 cmc, I - 1993, persoană fizică, stare excelentă, preț 6.000 Euro, negociabil. Telefon 462486, 094 566 793. (1689)

Vând tocător porumb și loz pe un rând, 750E, combină recoltat porumb știuleți pe 2 rânduri, autopropulsată. Telefon 462486, 094 566 793. (1689)

Vând camionetă IFA 2,25 t, numere noi, CIV + asigurare, stare perfectă funcționare, preț 2.000 DM, negociabil. Telefon 247069. (1718)

Vând Dacia 1300, bord 1310, stare excepțională, VT 2003, avantajos. Telefon 090.453.882. (1753)

Vând motor C16NZ Opel Astra, 1993, nerulat în România. Telefon 095.825.405. (1774)

Vând Citroen XM, 1989, catalizator, înmatriculat persoană fizică. Telefon 094.764.590. (1782)

Vând Seat Ibiza, 1986, înmatriculat persoană fizică, 1200 cmc, jenți aluminiu, 1200 USD, negociabil. Telefon 057-250391; 093.449.754. (1820)

VÂNZĂRI ELECTRO

Vindem: VITRINE frigorifice, CAMERE frigorifice, AGREGATE frigorifice, DULAPURI frigorifice, CONDENSATOARE, VAPORIZATOARE; panouri frigorifice - termoizolante; garanție. Telefon 281384, orele 8-18. (538)

Vând televizoare color, la cele mai mici prețuri, garanție 6 luni. Telefon 057-287404. (1376)

Vând MAȘINĂ SPĂLAT automată; TV COLOR, COMBINE FRIGORIFICE; garanție; prețuri avantajoase. Telefon 259001. (1566)

Ocazie! Avem cele mai mici prețuri la TV COLOR, MAȘINI de SPĂLAT, FRIGIDERE, COMBINE FRIGORIFICE, LĂZI FRIGORIFICE, CONGELATOARE, ASPIRATOARE. Sunați la telefon 259339 sau 094.706.321 și convingeți-vă. (305)

Stop! Stoc foarte mare de TV COLOR, MAȘINI DE SPĂLAT, FRIGIDERE, COMBINE FRIGORIFICE, ASPIRATOARE, în LIPOVA, foarte ieftin și cu garanție. Telefon 057 - 563027, 094.706.321. (305)

Vând televizoare color: Grundig, Telefunken, telecomandă, garanție. Telefon 338090, Arad. (1260)

Vând combină frigorifică mare Bosch, stare foarte bună, preț 5.500.000 lei negociabil. Telefon 259614, 093.060.243. (1817)

Vând CONGELATOARE, MAȘINĂ SPĂLAT automată, TV COLOR; garanție; prețuri avantajoase. Telefon 275681. (1566)

Vindem IMPRIMANTE cu ace, noi, IBM, Epson, 300 DM. Telefon 280260. (1184)

Vindem MONITOARE DIGITALE de 14, 15. Telefon 280260. (1184)

Vindem PENTIUM I 133 MHz, HD 1,5, 32 RAM, CD ROM, monitor, tastatură, mouse, 300 DM. Telefon 280260. (1184)

Vindem COMPUTER nou DURON, 750 MHz, 128 RAM, CD-ROM, modem, placă sunet, boxe, tastatură, monitor 15 digital. Telefon 280260. (1184)

Vând CASE MARCAT FISCALE, CÂNTARE și PLATFORME ELECTRONICE, NUMĂRĂTOARE de BANI. Telefon 282828, 272727. (32113)

Vând televizoare color, modele diferite, telecomandă, garanție. Telefon [illegible]335, 093.380.028. (662)

Vând televizor color, mașină spălat automată, cuptor microunde, garanție. Telefon 214786. (1143)

Vând calculator Duron 700 MHz, 128 RAM, HDD 40G, CD-ROM 50, 32 TNT2, modem, sunet 64 video, boxe, rețea, nou, garanție, monitor 15 SH, 439$. Telefon 093 324 880. (1220)

Vând TV COLOR, MAȘINĂ SPĂLAT automată; COMBINE FRIGORIFICE; FRIGIDERE; garanție; prețuri avantajoase. Telefon 284000. (1566)

Vând calculator Pentium C, 700 MHz, 128 RAM, HDD 40G, CD-ROM 50, 32 TNT2, modem, sunet, boxe, nou, garanție, monitor 15 SH, 469 $. Telefon 094 552 086. (1220)

Vând Nokia 6210, nou, în cutie; Nokia 3310. Telefon 094 552 086. (1220)

Vând Pentium 1, 166, 32, 1,6 CD ROM, 5.200.000 lei. Telefon 252860. (1383)

Vând TV color, mașini de spălat automate cu încărcare pe sus, combine frig și congelatoare. Telefon 274600 orele 9-19. (1411)

Vând Nokia 5110, 5130, Ericsson T28S, Panasonic GD93, Siemens C25, Sagem 920, Trium Mars și cu clapetă, Motorola Talkbout 180E. Telefon 095.801.529. (1475)

Vând case marcat fiscale, sisteme supraveghere, instalații satelit, refil cerneală (imprimantă). Telefon 284900. (1528)

Vând IBM PI 133-166 diferite configurații, între 36 USD - 60 USD; IBM PII 233-266-333 la 120 USD - 165 USD; monitoare 15" la 60 USD. Telefon 057 - 256169. (1245)

Vând monitoare 15" digitale, cu numai 1.798.000 lei, inclusiv TVA. Telefon 275420. (1406)

Vând computere 486, începând cu 800.000 lei; Pentium I, la prețuri deosebit de avantajoase. Telefon 275420. (1406)

Vând diferite telecomenzi pentru televizor (185.000 lei), video, satelit, componente electronice. Telefon 092.368.868; 095.794.894. (mp)

Vând combină frigorifică electrostar 60+270 litri, stare perfectă. Telefon 235450. (1569)

Vând televizor color. Informații la telefon 240092. (1704)

VÂNZĂRI DIVERSE

Vând CIOBĂNESC GERMAN. Telefon 214416, 093.852.189.

Vând PLASĂ GARD zincată, 19.000 lei/kg, toate dimensiunile; COTURI și BURLANE FUM 25.000 lei/ buc; CUIE, 15.500 lei/ kg; PLASĂ RABITZ 36.000 lei/ kg; SÂRMĂ NEAGRĂ 16.500 lei/ kg; SÂRMĂ ZINCATĂ gamă completă, ELECTROZI SUDURĂ, 45.000 lei, str. Vrabiei nr. 4. Telefon 289997, 094 289 997. (1619)

Vând 2 tăurași și o junincă gestantă luna a 6-a. Telefon 095.542.078. (9646591)

Vând Eurobolțari termoizolanți, certificat calitate, 300x250x200, 7.000 lei bucata, 1 mc - 470 lei; ciment - 85.000 lei sac. Telefon 092.381.750. (952)

Vând coltare, copăcele. Telefon 286069; 094.604.016. (1287)

Vând FĂINĂ BL - 550 ameliorată, de calitate bună, în cantități en-gros, 4.700 lei/kg și 4.900 lei/kg. Telefon 463342. (9641198)

Vând ter noteică Turbo și la coș, convectomire pe gaz. Telefon 253973; 093.727.470.

Vând covor persan bordo 2,5x3,5, preț 1.200.000 lei negociabil. Telefon 259614; 093.060.243. (1817)

Vând colțar pluș, preț 5.500.000 lei. Telefon 277701. (1817)

Vând garaj betonat autorizat, tablă, Piața Fortuna, preț 1.000 USD. Telefon 095.390.354. (1291)

Vând termoteci import Italia 36 rate, avans zero. Telefon 093.463.567. (1301)

Vând rolete plastic import 270.000 lei/mp; rolete lemn tei 650.000 lei/mp; obloane mobile din lemn 850.000 lei/mp. Telefon 092.282.380. (1302)

Vând termoteci Vaillant, Junkers, etc; cazan pentru încălzire; instanturi pe gaz Vaillant, diferite piese de schimb; pompe de recirculare și pentru termoteci. Telefon 095.245.147. (1309)

Vând LEMNE FOC, esență tare, la domiciliu. Telefon 214428. (1363)

Vând convenabil tărâțe, baloți paie, la domiciliul clientului. Telefon 094 633 584. (1355)

PUI DE ȘIRIA! Vindem populației, în limita stocului, la ferma „PRODAGRO CETATE" din ȘIRIA, sâmbătă, 26 ianuarie, orele 8-15, PUI VII DE CARNE, de cca 400 gr. (1374)

Vând aragaz 4 ochiuri, mașină spălat Eudora; pat dublu; colțar Dulcineea roșu; vitrină stil vechi placă marmură; mobilier rustic den-mag (stejar masiv); televizor color Sabba; masă strunjită + 4 tabureți strunjiți tip Egipt; 3 butoaie noi 250-300 litri. Telefon 267737; 092.344.824. (1519)

Vând lemne foc tăiate. Telefon 090.192.516. (1539)

Vând garaj autorizat, Calea 6 Vânători. Informații telefon 057/210051, 057/280413. (1403)

(Continuare în pagina 18)

(Urmare din pagina 17)

Vând nisip, piatră la firme sau persoane fizice. Telefon 090.178.117. (1564)

Vând vacă de rasă, mare, gestantă. Telefon 091.933.913. (1603)

Vând parchet fag uscat, pervazuri, canapea extensibilă. Telefon 235271; 094.555.338. (1607)

Vând plasă gard zincată, Micălaca. Telefon 259892. (1654)

Vând masă 12 persoane și 6 scaune tapițate. Telefon 253986. (1660)

Vând boia ardei de Țipari, 70.000 kg. Telefon 258122. (1537)

Vând haine second-hand din Canada, en-gros, 13.000 lei/kg. Telefon 095.569.208. (1536)

Vând colțar piele sintetică, negru, model excepțional, Germania. Telefon 278475. (1345)

Vând mașină de semănat porumb. Telefon 232279. (1518)

Vând cameră de zi, stare foarte bună (dulap, vitrină, bar, masă, 6 scaune, servantă și extensibil), preț convenabil. Telefon 283156. (1517)

Vând sămânță de orz Mureș, calitate bună. Telefon 512437. (9646669)

Vând garaj autorizat, betonat, Condurașilor, bloc 61, aproape de stația de tramvai, Alfa, 900 USD. Telefon 092 403 339. (1675)

Vând aragaz Oranier, 4 ochiuri, 2.600.000 lei. Telefon 277871. (1717)

Vând mașini de făcut mături, motor 3F 5,5 KW, 2.800 rotații/minut. Telefon 281110. (1719)

Vând 40 oi țurcane mame. Informații sat Berechiu nr. 253. (5336819)

Vând rolete din plastic, 300.000 mp. Telefon 244720. (1750)

Vând chioșc desfacere ultracentral, Dacia 1300, stare perfectă, 1500 DM, negociabil, casă ultracentral. Telefon 093.616.444. (1760)

Vând oi. Informații comuna Mișca nr. 190, telefon 138 A. (1758)

Vând aparat sudură și motopompă italiană EFCO în doi timpi, în garanție, 2.500.000 lei, respectiv 6.500.000 lei, negociabil. Informații familia Ardelean, telefon 197, Secusigiu. (1758)

Vând avantajos masă de biliard nr. 7. Telefon 094.618.402. (1773)

Vând SRL cu capital majorat. Informații telefon 090.879.302. (1806)

Vând mărțișoare deosebite (textil, lucru manual) cu șnur, ambalate, 2.500 lei/bucata, șnur simplu 200 lei/bucata. Telefon 231251. (1815)

CUMPĂRĂRI TERENURI, IMOBILIARE

Cumpăr apartament 3 camere, zona Vlaicu, UTA, ofer 8.000 USD. Telefon 229039. (1629)

Cumpăr urgent hală minim 1000 mp, cu teren minim 2500 mp, în Arad. Telefon 092.974.460, 259704. (1747)

CUMPĂRĂRI AUTO

Cumpăr microbus sau dubă, avariate sau defecte sau talon. Telefon 094 628 301. (1671)

Cumpăr freză și cositoare pentru tractor U 445. Telefon 512437. (9646669)

Cumpăr motocicletă Misk, 125 cmc. Telefon 093.795.261. (1697)

Cumpăr ieftin Dacia după 1990. Telefon 090.614.123. (1728)

Cumpăr Lanz Buldog Tractor. Telefon 057/285305; 093.273.749. (1731)

Cumpăr Mazda 323 pentru piese, 1985, benzină, 3 uși. Telefon 310450. (1777)

CUMPĂRĂRI DIVERSE

Cumpăr porci grași și vite pentru sacrificare, Arad, plata pe loc. Telefon 057 - 287723. (154)

Cumpăr bovine pentru sacrificare. Telefon 274744; 095.624.006. (529)

Cumpăr vaci, viței, tauri. Telefon 288968, 092 941 123. (1201)

Cumpăr porumb boabe, soia și sămânță de muștar. Telefon 095 258 562. (1369)

Cumpăr deșeuri de fier vechi, cantități mari, prețuri mari. Telefon 093.404.010. (1513)

Cumpăr aparat fructe tip Poker cu fise sau jetoane. Telefon 092.600.452. (1545)

Cumpăr vaci și tineret bovin peste 300 kg, plata pe loc. Telefon 094.867.536. (1652)

Cumpărăm vite și porci pentru sacrificare, plata pe loc. Telefon 095.256.060. (1652)

Cumpăr cherestea fag, brad, semiuscată, cantități mari. Telefon 092 384 960, 057-348717. (1435)

Cumpăr scândură uscată din tei (2,5 cm), brad, paltin, cireș, lată. Telefon 212066 sau 515195. (1691)

CERERI ȘI OFERTE DE SERVICII

Angajăm BARMANE cu experiență. Telefon 270027, 270026. (1736)

HOTEL PARADIS, Aradul Nou, angajează FEMEIE pentru MUNCA la BUCĂTĂRIE, vârsta 30-45 ani. (1776)

Angajăm AGENT COMERCIAL VÂNZĂRI. Condiții: cunoștințe bune operare PC. Telefon 289053. (2360576)

SC „ACQUA LUX" SRL ARAD angajează ECONOMIST cu normă întreagă. Condiții: studii economice superioare, preferabil secție contabilitate, cunoștințe foarte bune operare PC și limba engleză. Oferim condiții avantajoase de muncă și salarizare. Telefon 278100. (f, 2360584)

SOCOM „PIELARUL" ARAD angajează: CONFECȚIONERE fețe încălțăminte calificate (mașiniste, la masă, la mașina de subțiat marginea pielii) și ȘTANȚATORI în piele, calificați. Informații telefon 236116 sau la sediul societății din str. Ghiba Birta nr. 16, Biroul Personal. (f. 2360594)

Angajăm TINERI ȘOMERI, ELEVI, STUDENȚI pentru Departamentul Publicitate. Program 4-8 ore, salar 5.000.000 lei. Telefon 276817, 093 653 932. (1430)

DIGITAL FOTO caută FOTOMODELE, 14-30 ani și fără experiență. Telefon 338313, 091 407 174. (882)

„FIESTA PRESIDENT" angajează DANSATOARE și SOLISTE POP. Pretindem seriozitate maximă. Telefon 090.843.775. (1573)

Angajăm absolvenți pentru ATELIER de TÂMPLĂRIE, calificați sau fără calificare, TÂMPLARI. Informații str. Pădurii nr. 11, Arad. Telefon 093.183.714. (1622)

FALCON ENT. angajează CROITORI cu experiență, CONFECȚIONERE, muncitori împachetat. Salariu atractiv + bonuri masă, str. Brezoianu nr. 1 (fostul depozit Mobila). Telefon 289104. (1646)

Angajăm urgent MUNCITOR NECALIFICAT. Salar bun. Telefon 259704, 264274. (1653)

Firmă distribuitoare angajează pentru județul Arad ȘEF de ZONĂ. Informații la numerele de telefon 056/292669; 094.525.706. (1661)

Angajăm VÂNZĂTOARE cu experiență pentru magazin alimentar NON STOP. Telefon 214461; 090.800.195. (1668)

SC COMVAM SRL angajează cu carte de muncă EXPERT CONTABIL. Condiții: experiență minimum 3 ani, cunoștințe operare P.C. Persoanele interesate vor trimite CV la fax 057-212818 sau E-mail comvam@arad.ro. (1481)

Societate comercială angajează MECANIC AUTO pentru utilaje și autocamioane. Telefon 243359. (1

Societate comercială angajează CONTABIL pentru contabilitate primară și generală, 8 ore, carte de muncă, vârsta maximă 35 ani. Telefon 092.241.045. (985)

Angajăm TINERE absolvente, serioase, cunoștințe minime contabilitate primară. Telefon 270078. (942)

Angajez MEDIC DE LABORATOR, exclus pensionar. Telefon 093 573 087, 092 567 142. (1499)

COMPANIE INTERNAȚIONALĂ angajează JUNIOR MERCHANDISER locat în ARAD. Trimiteți CV-ul până la data de 30 ianuarie 2002, la telefon/ fax 057-212100. (1669)

SC ATLASSIB - Agenția ARAD, angajează AGENT TURISM, studii medii sau superioare, permis conducere, domiciliul în Arad, telefon, experiență în activitate de birou, cunoștințe operare calculator. Relații telefon 057-270562 sau 069-231113 int 391 sau 354. (637)

Angajez OSPĂTARĂ și SPĂLĂTOR AUTO. Telefon 289905. (1688)

Angajăm DEPANATOR TV, salar 6.000.000 lei, net. Telefon 094.796.542. (1694)

Angajăm FEMEI producție PASTE FĂINOASE. Telefon 281349. (1699)

Angajăm BUCĂTAR și BARMAN(E). Telefon 057/210944; 092.609.986. (1700)

SALON ÎNFRUMUSEȚARE angajează COAFEZE și FRIZERIȚE, experiență. Telefon 277927, 211140. (1712)

Firmă de distribuție angajează AGENȚI COMERCIALI cu vechime în distribuție minim 1 an pe cartea de muncă, posesori C, vârsta maximă 30 ani. Telefon 092.711.005. (1722)

Salon coafură angajează MANICHIURISTĂ, COAFEZĂ, COSMETICIANĂ cu experiență. Informații 093.324.883. (1724)

Societate comercială cu profil telecomunicații, electronice și PC angajează cu carte de muncă VÂNZĂTOARE, vârsta maximă 30 ani, studii liceale, limbi străine, bune cunoștințe operare calculator. Telefon 256388, 093.335.021. (1730)

TOLEDO angajează MECANIC REGLOR, MAȘINIȘTE, PERSONAL CONTROL FINAL confecții textile. Telefon 275375. (1735)

Fabrică încălțăminte angajează PERSONAL cu experiență pentru mașină de cusut, subțiat, ștampilat. Telefon 259674. (1744)

Angajez PERSONAL-SPĂLĂTORIE AUTO. Informații, strada Victoriei nr. 48. Telefon 093.013.701. (1749)

Angajăm TEHNICIENI DENTARI pentru depozit stomatologie. Telefon 092.275.562. (1756)

Societate comercială angajează două VÂNZĂTOARE-GESTIONARE, profil alimentar. Informații telefon 255545. (1779)

Firmă angajează AGENT pentru DISTRIBUȚIE. Telefon 092.301.489. (1789)

Angajăm TINERE cu (fără) calificare pentru meseria BARMAN - OSPĂTAR. Telefon 218820; 090.830.819. (1792)

PRESTĂRI SERVICII

Școala de șoferi „BELC" completează seria categoriilor B,C, C+E, D. CASA SINDICATELOR. *TELEFON - nou - 230004;* 381811, 094.938.335. (1077)

Autorizat, MEDITEZ ENGLEZĂ, ieftin, eficient, modern și atractiv. Telefon 218240. (1574)

S.C. TERMOTEX S.R.L.

ARAD, Str. O. Goga nr. 48
Tel. 057-250.529,
095.257.527,092.437.526

EXECUTĂ:

- ❒ construit sobe teracotă
- ❒ curățat coșuri fum
- ❒ verificări aerisiri gaze la asociațiile de locatari
- ❒ construit șeminee cu foc deschis
- ❒ demontat antene TV la asociațiile de locatari
- ❒ reparații generale construcții (instalații sanitare, gaze, electrice)

Executăm CASE DIN LEMN, cu diverse finisaje, inclusiv tencuieli. Telefon 094 512 780. (1209)

REPAR ARAGAZE, MICROUNDE, TERMOTECI, diverse ELECTROCASNICE. Asigur piese. Telefon 090 848 239. (705)

Executăm TÂMPLĂRIE ALUMINIU CU GEAM TERMOPAN din import. Prețuri promoționale. Telefon 274466. (623)

Executăm lucrări FORAJ FÂNTÂNI. Telefon 095.383.703. (1575)

REPARAȚII ELECTROCASNICE, mașini de spălat. Telefon 273983, 093 205 981. (1562)

REPARĂM, TAPIȚĂM canapele, colțare, scaune, rolete, domiciliul clientului. Telefon 219514. (1713)

VIA Canada

Firmă de avocați din Canada specializați în Legea Imigrației caută pt. biroul din ARAD

SECRETARĂ

Cerințe	*Oferim*
Min 2 ani experienta in munca de birou / relatii cu publicul	Carte de munca Post stabil de lunga durata

Trimiteti CV cu poza prin fax la 059 – 206020

„SPIRU HARET", cursuri calificare, diplome Ministerul Învățământului: MASEURI, FOTOMODEL-MANECHIN. Telefon 280967. (1568)

Efectuez MASAJ GENERAL, REFLEXOMASAJ și PRESOPUNCTURĂ, la domiciliul clientului. Telefon 090 182 040. (1572)

DIVERSE

PRESELECȚIE curs MODELING fete și băieți, 5-22 ani; 26, 27 ianuarie, orele 13-15, TEATRUL de STAT (intrarea prin spate). Telefon 092.579.215.

HIGH-HILLS vă așteaptă la FITNESS, SOLAR, SAUNĂ, de luni până vineri, de la 13-19, str. I. R. Șirianu nr. 2 (Piața Catedralei). (847)

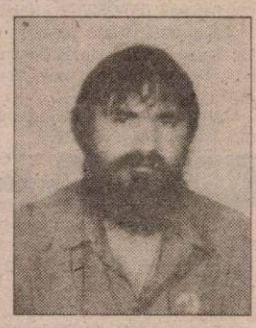

Datorită Harului,
ALEXIL,
ANA,
oferă diagnosticare telefonică, orice domeniu; profesionalism. Telefon 092.200.147; 056 - 201417. (566)

OFER VALUTĂ AVANTAJOS, pe termen lung. Telefon 092 166 307. (294)

Iosif, din Arad. Mii de mulțumiri VALERIEI ZENA care mi-a dezlegat cununia, scoate argintul viu, lecuiește beția, impotența, epilepsia, dă liniștea în casele și în inimile oamenilor. Sunați la telefon 231892, 094 288 220. (1618)

FLORICA, clarvăzătoare în cruce, spune trecutul, prezentul, viitorul cu harul ei sfânt. FLORICA este testată de profesor ION ȚUGUI. FLORICA este în ARAD, vindecă epilepsia, alcoolismul, scoate argintul viu, aduce spor în casă, afaceri, unește cununiile, alungă blesteme, etc. Telefon 093.908.140. (1733)

Celebra tămăduitoare TAMARA lecuiește beția, impotența, gelozia, dezleagă farmece și cununii, aduce spor și pace. Telefon 368624; 093.421.159. (1754)

Tămăduitoarea MARIA vă ajută în orice problemă, dezleagă farmece, cununii, lecuiește beția, impotența, gelozia, aduce sporul. Telefon 368624. (1754)

Celebra vrăjitoare ELENA a venit în ARAD la cererea multor cetățeni. Dânsa a apărut pe posturile de televiziune OTV și PRIMA TV. Dânsa a fost testată de domnul ION ȚUGUI la rezolvarea unor probleme și a fost mulțumit de rezolvarea dânsei. O puteți găsi în Arad la telefon 094.155.653. (1787)

Cea mai puternică și cea mai vestită prezicătoare AURELIA ARDELEANCA, desface orice tip de farmece și blesteme, cununii legate, scoate argintul viu, vă aduce persoana iubită înapoi, lecuiește beția și impotența, face de sporul casei și multe altele, toate cu magie albă. Telefon 093.924.535. (1799)

„DENTASAM", STOMATOLOGIE, str. Banu Mărăcine bloc 21B, NOUL TELEFON: 233338. (1486)

TURISM

PLETL

Asigură zilnic transport de persoane în GERMANIA pe ruta: Passau - Regensburg - Nürnberg - Würzburg - Aschaffenburg - Frankfurt - Grössen - Siegen - Köln - Düsseldorf - Essen - Dortmund - Deggendorf - Landshut - Mühldorf - Augsburg - Ulm - Heilbronn - Stuttgart - Pforzeim - Karforuhe - Heidelberg - Mannheim. Călătorii în autocare noi, moderne, însoțitoare de bord, două bagaje gratuite, o masă caldă în UNGARIA. Cu plecare din KARLSRUHE: SPANIA, FRANȚA, PORTUGALIA. Intermediem asigurări medicale. NOU! Din 1 aprilie 2002, săptămânal excursie la COSTA AZAHAR, 11 zile (7 înoptări + mic dejun), 359 Eu. Informații și înscrieri, la AGENȚIILE PLETL din: ARAD, telefon 057/252291; LIPOVA - 057/561377; 563011; TIMIȘOARA - 056/294299; SIBIU - 069/216143; BRAȘOV - 068/475216. (c.)

TRANSPORT PERSOANE ITALIA, SPANIA. Telefon 216353, 091 235 256. (1677)

Execut TRANSPORT PERSOANE ARAD - MADRID, SPANIA, plecări miercurea. Telefon 095.633.137. (1726)

ÎNCHIRIERI

Oferim spre închiriere SPAȚII COMERCIALE pentru magazine, depozite, producție. Telefon 281036. (c.)

Închiriez spațiu comercial amenajat, 60 mp, str. I. C. Brătianu (fosta 30 Decembrie). Telefon 094.555.686; 095.235.065. (1752)

Închiriez spațiu central pentru telefonie mobilă. Telefon 232943. (1307)

Închiriez SPAȚIU COMERCIAL 70 mp, zonă centrală, str. Antonescu nr. 29. Telefon 095.796.832. (1126)

Închiriez spațiu comercial, central, 60 mp, toate dotările. Telefon 279827 orele 18-22 și 094 320 321. (1217)

Ofer spre închiriere spațiu comercial central, 60 mp, cu toate dotările. Telefon 094 552 086. (1220)

Închiriez spațiu comercial central, pentru orice activitate. Telefon 368549; 095.691.449. (1182)

Ofer spre închiriere spațiu ultracentral, pentru birou, firmă. Telefon 214428. (1363)

Dau în chirie apartament 3 camere, parter, central, (I. Antonescu), nemobilat; prefer birouri firmă. Telefon 228041. (1510)

Caut să închiriez 1-2 camere (ne)mobilat, ofer 50-100 dolari. Telefon 210255. (1533)

Ofer spre închiriere apartament (ne)mobilat, contorizat. Telefon 210555. (1533)

Ofer închiriere apartament 2 camere, central, occidental, 135 $, anticipat. Telefon 281195. (781)

Ofer spre închiriere spații pentru depozite sau producție. Telefon 092.264.539. (1466)

Ofer spre închiriere apartament 2-3 camere, zona UTA. Informații telefon 094.295.963. (1606)

(Continuare în pagina 19)

➡ (Urmare din pagina 18)

Dau în chirie apartament mobilat, zona Intim, etaj II. Telefon 057-240642. (1612)

Persoană privată ofer spre închiriere un apartament de 1 cameră, baie, bucătărie, boxă, la gară și 3 apartamente mari, parter, demisol, pod, vis-a-vis de Tribunal și 2 apartamente, Republicii 23, etaj I. Telefon 093.951.961; 256693; 256664. (1662)

Închiriez apartament 2 camere, nemobilat, Alfa și garsonieră mobilată Confecții. Telefon 094.866.491. (605)

Ofer spre închiriere apartament 2 camere, decomandat, balcon închis, central, pentru sediu firmă, cabinet, birouri. Informații telefon 057-250249. (1437)

Ofer pentru închiriere spațiu comercial, Piața UTA. Telefon 247395, 243883. (944)

Ofer spre închiriere 150 mp spațiu pe Bd. Revoluției și 55 mp spațiu pe str. Gen. T. Mosoiu (parter). Informații telefon 092 594 950, 255190. (984)

Închiriez apartament 2 camere, nemobilat, Alfa. Telefon 277975. (1627)

Ofer spre închiriere apartament Micălaca. Telefon 381158. (1633)

Ofer spre închiriere garsonieră confort I, Micălaca, pe termen lung, plata în avans + garanție. Informații telefon 278038 sau Calea Timișorii nr. 12. (1656)

Închiriez apartament 1 cameră, zona Confecții. Telefon 247429 sau 286685, după ora 17. (1692)

Ofer spre închiriere garsonieră sau apartament două camere. Telefon 273661. (1711)

Ofer spre închiriere spațiu 150 mp, toate utilitățile, șosea națională, pentru depozit en-gros, producție, service auto. Telefon 281225, 282545. (1721)

Ofer spre închiriere apartament 2 camere, ultracentral, mobilat, contorizat, telefon, piata chiriei anticipat. Telefon 279612, 251587. (1738)

Ofer spre închiriere spațiu comercial 82 mp, Aurel Vlaicu. Telefon 092.885.015. (1741)

Închiriez apartament 2 camere, mobilat, Alfa, 60 $. Telefon 094.556.882. (1757)

Dau spre închiriere apartament două camere, central, condiții deosebite, de preferință persoane străine. Telefon 095.804.241. (1775)

Închiriez spațiu ultracentral 140 mp. Telefon 094.869.604. (1797)

Închiriez 2 camere mobilate, la casă, Gai. Telefon 274787. (1807)

Dau în chirie apartament confort I, 3 camere, 2 băi, complet mobilat, contorizat, garaj, Vlaicu. Telefon 275826, 093.870.525. (1790)

PIERDERI

Pierdut atestat taxi eliberat de Poliția Arad, pe numele Radu Fane. Îl declar nul. (1740)

Pierdut tichete RCA de perioadă, cu nr. 8809181-8809190, la Societatea de Asigurare ASTRA. Le declar nule. (1800)

† SERVICII FUNERARE †

OFERTĂ EXTRAORDINARĂ !!!
SERVICII FUNERARE
RO-STYL COMP, str. M. Eminescu nr. 22, telefon 214422 și 094.690.121.
Singura firmă din Arad care vă înțelege durerea și este alături de dumneavoastră, oferind **GRATUIT** clienților care apelează la serviciile noastre:
- garnitură de mătase perforată pentru sicriu sau 20% reducere pentru altă garnitură
- transport la domiciliu (în oraș).
Sicrie de calitate, preț de producător, plata și în rate! (c.)

† DECESE †

Cu durere în suflet anunțăm încetarea din viața pământească a dragei noastre mamă, bunică, străbunică

BODRE MARIA

în vârstă de 100 ani. Înmormântarea sâmbătă 26 ianuarie 2002, ora 15, de la domiciliul din Arad, str. C. Brâncuși nr. 42. Fiul Bodri Iosif, nepoții Tiberiu și Flavius, nepoata Clapa Otilia cu soțul Emanuel și fiul lor Matei, îndurerați.

Cu adâncă durere în suflet anunțăm încetarea din viață, la vârsta de 49 de ani, a celui care a fost soț, tată și unchi,

BURA IOAN.

Înmormântarea va avea loc astăzi, 25 ianuarie 2002, ora 13, la Cimitirul Eternitatea. Familia îndoliată.

Cu adâncă durere în suflet anunțăm încetarea din viață, la vârsta de 72 de ani, a celei care a fost mamă, bunică și străbunică

MIHAI ANA.

Înmormântarea va avea loc astăzi, 25 ianuarie 2002, ora 13, la cimitirul din Vladimirescu. Familia îndoliată.

Cu durere în suflet anunțăm trecerea în veșnicie, după o scurtă și grea suferință a celui care a fost

DIACONU ALECU,

iubitul nostru soț, părinte și bunic. Dumnezeu să-i odihnească în pace sufletul blând și nobil. Înmormântarea, azi, 25 ianuarie, ora 13, de la capela din cimitirul Eternitatea. Familia îndoliată.

Cu adâncă durere în suflet, anunțăm decesul iubitului nostru soț, tată, socru și bunic,

MERCEA ANDREI,

în vârstă de 76 de ani. Înmormântarea va avea loc sâmbătă, 26 ianuarie 2002, ora 15, de la Capela Cimitirului Eternitatea. Familia îndoliată.

Cu adâncă durere în suflet și cu inimile zdrobite de durere, anunțăm încetarea din viață a scumpei noastre mamă, bunică, soacră,

CADAR IOSEFINA.

Înmormântarea va avea loc azi, 25 ianuarie 2002 de la Capela Cimitirului Eternitatea (UTA), ora 14. În veci nemângâiați: Sandu, Dorina și Răzvan.

† CONDOLEANȚE †

Suntem alături de familia SANDU CADAR, la pierderea celei ce a fost mamă și bunică,

OMA.

Familia MARIN și SILVIA DUȚĂ.

Împărtășim durerea familiei BURA, la trecerea în eternitate a celui care a fost

BURA IOAN.

Sincere condoleanțe. Familia SFÂRA.

Împărtășim durerea familiei MIHAI, la trecerea în eternitate a celei care a fost

MIHAI ANA.

Sincere condoleanțe! Familia SFÂRA.

Cadrele didactice de la Școala cu clasele I-IV nr. 1 PECICA, împărtășesc durerea colegei DORINA ROGOJAN și îi transmit sincere condoleanțe la despărțirea de fiul

FLORIN-DORIN,

căruia îi aducem un ultim omagiu. „Se stinse floarea vieții tale/ Atât de repede s-a veștejit/ Rămâne-n urmă numai jale/ Pentru toți care te-au iubit." (1684)

Elevii clasei a-II-a A de la Școala nr. 1 PECICA, transmit condoleanțe doamnei învățătoare DORINA ROGOJAN, la despărțirea de fiul

FLORIN.

(1685)

Locatarii blocului 11 din Arad, împărtășesc durerea vecinei ANETA DAN, la decesul mamei dragi și îi transmit și familiei îndoliate sincere condoleanțe. (1686)

Mulțumesc tuturor celor care au fost alături de mine în cele mai grele momente din viața mea, când iubita mea soție

GABRIELA

m-a părăsit pentru totdeauna. Vei rămâne veșnic în sufletul meu! Soțul IONUȚ DRĂUCEAN. (1701)

Mulțumim din suflet tuturor celor care prin prezență, coroane și flori au fost alături de noi la marea durere pricinuită de decesul unicei noastre fiice

GABRIELA ADRIANA.

În veci nemângâiați, părinții, NELU și MARIA COSMA. (1701)

Colectivul Colegiului Economic Arad este alături de colega lor BOCA SORINA în greaua încercare pricinuită de moartea mamei soacre

BOCA ELENA.

Sincere condoleanțe. (1745)

Locatarii blocului 17, strada Hațeg nr. 7 sunt alături de familia DIACONU în greaua pierdere pricinuită de moartea celui care a fost

DIACONU ALECU,

omul care timp de 30 de ani a condus cu pricepere administrarea blocului. (1734)

Suntem alături de colega noastră BURA ELEONORA (AGHI) în durerea pricinuită de moartea tatălui ei

BURA IOAN.

Sincere condoleanțe, colegii de la ROVER 25. (1743)

Împărtășim durerea familiei KELEMEN la trecerea în eternitate a nepoatei dragi. Sincere condoleanțe din partea colectivului Grădiniței P.P. nr. 2 Arad. (1730)

Suntem alături de colega noastră BURA ELISABETA în greaua încercare pricinuită la decesul soțului

BURA IOAN

care ne-a fost coleg. Sincere condoleanțe din partea conducerii și a colegilor de la SC ZAHĂR SA Arad. (1770)

Colectivul Vămii Turnu este alături de colegul lor MARIUS DIACONU în greaua suferință pricinuită de decesul tatălui său. Dumnezeu să-l odihnească în pace! Sincere condoleanțe familiei îndoliate. (1768)

Suntem alături de colegul nostru MARIUS DIACONU în greaua suferință pricinuită de decesul tatălui său. Sincere condoleanțe îți transmit colegii din tura de serviciu de la Vama Turnu. (1767)

Un ultim omagiu pentru omul deosebit, cel care a fost

DIACONU ALECU.

Familia CALAPIȘ. (1765)

Colectivul Grădiniței P.P. 17 Arad este alături de colega educatoarea CADAR DORINA, la durerea pricinuită de decesul mamei soacre și transmit sincere condoleanțe familiei. (1762)

Sincere condoleanțe prietenilor noștri DORINA, SANDU și RĂSVAN CADAR, la despărțirea de mama și bunica lor dragă. Familiile COCIȘ și MĂDĂRAS. (1763)

Suntem alături de familia CADAR și transmitem sincere condoleanțe la decesul mamei dragi. Familiile BOTAȘ și VASIU. (1764)

Cu adâncă durere transmitem sincere condoleanțe familiei îndoliate pentru pierderea celui care a fost

BURA IONEL.

Vecinii din blocul N1-5. (1786)

Colectivul de salariați ai Grupului Școlar „Gheorghe Lazăr" din Pecica, sunt alături de colegii lor, prof. ROGOJAN FLORIAN și DORINA, în marea durere pricinuită de dispariția prematură a fiului lor,

FLORIN DORIN ROGOJAN,

decedat după o îndelungată și grea suferință și transmite sincere condoleanțe familiei îndoliate. (1795)

Lacrimi și flori pentru cel mai iubit bunic,

MERCEA ANDREI.

Vei rămâne veșnic în sufletul meu! ANDREEA. (1791)

Suntem alături de colegii noștri MERCEA ANDREI și ȘTEFAN, în marea durere pricinuită la trecerea în neființă a tatălui

MERCEA ANDREI

și transmitem sincere condoleanțe întregii familii. Colegele de la CTP Arad - Contabilitate. (1791)

Suntem alături de colegii noștri MERCEA ALEXANDRU și ȘTEFAN în greaua încercare pricinuită de moartea celui care a fost

MERCEA ANDREI.

Dumnezeu să-l odihnească în pace! Sincere condoleanțe. Colegii Biroului Aprovizionare din cadrul CTP Arad. (1813)

Transmitem sincere condoleanțe colegilor noștri, familiile MERCEA ANDREI și ȘTEFAN, la despărțirea de cel ce le-a fost tată și socru. Dumnezeu să-l ierte și să-l odihnească! SC Compania de Transport Public SA Arad. (f, 2360618)

† COMEMORĂRI †

Se împlinește un an de când ne-a părăsit iubita noastră mamă, soră, soacră, bunică și cuscră

ALBU ELENA.

Vei rămâne mereu în inimile noastre. Dumnezeu să odihnească în pace sufletul tău bun. Slujba de pomenire va avea loc sâmbătă, 26 ianuarie 2002, ora 16, la Biserica din Micălaca. Familiile SIMEDRE, ALBU, CREȚU îndoliate. (1703)

Azi, 25 ianuarie 2002, se împlinește un an de la trecerea în neființă a iubitei mele mame,

CIURHEȘ SOFIA.

Amintirea ei va rămâne veșnic în sufletul meu. Dumnezeu s-o odihnească în pace! Parastasul va avea loc duminică, 27 ianuarie 2002, la Biserica Ortodoxă GRĂNICERI. Fiul GHEORGHE. (1223)

Zi a neuitării, este ziua de 25 ianuarie, zi în care se împlinesc 4 ani de la decesul fiului meu

GHIȚĂ EPURE,

plecat dintre noi la numai 29 de ani, în floarea vieții. În veci nu te uităm. Mama și fratele CORNEL. (1414)

Trecerea timpului nu poate șterge din memoria noastră, chipul celui care a fost soț, tată, bunic iubitor,

NETEDA IOAN,

din MIȘCA, de care îndurerați ne-am despărțit în urmă cu 10 ani. Va rămâne veșnic în inimile noastre, soția și copiii. Dumnezeu să-l odihnească în pace! (1532)

Pios omagiu, duioase amintiri, la împlinirea a 3 ani de la dureroasa despărțire de cel ce a fost

colonel (r.) CIOC MIHAI.

Dumnezeu să-l odihnească! Fratele și cumnata. (1534)

Amintim cu tristețe că se împlinește un an de la moartea dragului nostru fiu, nepot, unchi, frate și cumnat,

MARIUS LUPȘA.

„Se duce timpul ca un nor/ Și ziua ta s-a dus/ Dorim să ne vedem în Cer/ În țara lui Isus/ Dar fiecare zi ce trece/ E tot mai grea și tot mai rece/ Și nu-s cuvinte de a spune/ Cât de greu e fără tine/ La sărbătoarea care vine/ Să cânte îngerii cu tine." Parastasul va avea loc sâmbătă, 26 ianuarie 2002, ora 9, la Mănăstirea Gai. Familia îndoliată. (1560)

Duminică 27 ianuarie 2002, se împlinesc 6 luni de când ne-a părăsit, la numai 42 ani,

BIBART MARIA.

Parastasul duminică, 27 ianuarie 2002, la Biserica Micălaca (Renașterii), ora 11. Familiile îndoliate: Fesus Bibart, Kuhn. Dumnezeu să te ierte. „Moarte, moarte necruțătoare/Tu ne lași cu dor și jale/Șase luni s-au împlinit/De când tu ne-ai despărțit/LOLA dragă, cât ai trăit/Toată lumea te-a iubit/Noi de tine nu uităm/La mormânt cu toți plecăm/Cât pe lume vom trăi/Florile nu s-or ofili/Cu lacrimi noi le-om uda/prin crucea ta te-om săruta". (1796)

Amintirile sunt singurele clipe care ne-au rămas în urma despărțirii de soțul, tatăl și fiul nostru,

HODREA IOAN.

Parastasul de un an va avea loc duminică, 27 ianuarie 2002, ora 12, la Catedrala Ortodoxă Veche. Dumnezeu să-l odihnească în pace! Familia. (1610)

La un an de la dureroasa despărțire ne aducem aminte, cu lacrimi de dor, de cel care a fost iubit soț, tată și socru,

CASADJICOV GHEORGHE.

Dumnezeu să-l odihnească în pace! Familia îndoliată. (1634)

Acum, la 3 ani de când ai plecat de lângă noi, ne aducem aminte cu drag de tine, dragul nostru

STEINER IULIU (GYUSZI).

Ai lăsat în urma ta lacrimi și dor și vei rămâne veșnic în sufletele noastre! Dumnezeu să te odihnească în pace! FAMILIA. (1638)

Cu durere în suflet anunț că au trecut trei ani de când moartea fulgerătoare te-a răpit de lângă noi,

col. r. CIOC MIHAI.

Rămân cu amintirea ta vie și cu inima veșnic îndurerată. Dumnezeu să te odihnească! Soția. (1666)

S-au scurs 3 ani de la plecarea în veșnicie a celui care a fost

col. r. CIOC MIHAI.

Cu fruntea plecată la mormântul tău ne rugăm ca bunul Dumnezeu să te aibă în pază. Cât vom trăi vei rămâne în inimile noastre. DANA și VIOREL. (1666)

Tristețe, amintiri nostalgice, profunde regrete la trecerea a 4 ani de la moartea fulgerătoare care m-a despărțit pentru totdeauna de soțul meu iubit,

COMAN ȘTEFAN

din PÂNCOTA. Soția LETIȚIA. (1680)

Pios omagiu, veșnică amintire la împlinirea unui an de la trecerea în neființă a celui ce a fost soț, tată, socru și bunic

RENER GHEORGHE.

Dumnezeu să-l odihnească! Parastasul, duminică, 27 ianuarie 2002, ora 12, la Catedrala Veche. (1714)

Cuvintele nu pot exprima durerea, tristețea și singurătatea pe care o simțim și azi, la împlinirea unui an de când ne-a părăsit pentru totdeauna cea care a fost o bună soție, mamă și bunică,

învățătoarea RUJIȚĂ MLADIN,

din LIPOVA. Amintirea chipului ei drag ne va însoți mereu, cât vom trăi. Dumnezeu să o odihnească în pace! Soțul GIGEL, fiii COSTEL și VALI cu familiile lor. (9396174)

Se împlinește un an de la trecerea în neființă a celui care a fost distinsul

dr. DRAGOMIR NICOLAE ȘTEFAN.

O clipă de reculegere, duminică, 27 ianuarie, ora 12, la Catedrala Ortodoxă Veche. Familia îndoliată. (1748)

Duminică, 27 ianuarie, se împlinește un an de când ne-a părăsit pentru totdeauna scumpa noastră fiică

BOARIU MARIA,

născută BURCĂ.

Te vom plânge cât vom trăi. Părinții. (1728)

Duminică, 27 ianuarie 2002 se împlinesc șase luni de când moartea nemiloasă l-a luat fulgerător dintre noi pe cel care a fost

ROȘCOV CONSTANTIN.

Amintirea lui va rămâne veșnic în sufletele noastre. Dumnezeu să-l odihnească în pace. Parastasul va avea loc la Biserica Ortodoxă din Micălaca, str. Renașterii, duminică, 27 ianuarie 2002. Nu te vom uita niciodată. Soția MARICICA cu familia. (1716)

Amintiri duioase și dragi, neuitare și iubire veșnică soțului meu drag,

dr. MARIUS BIREA

la trei ani de la cumplita despărțire. Soția VIORICA. (1715)

Duminică, 27 ianuarie se împlinește un an de la decesul scumpei mele soții

BOARIU MARIA.

Vei rămâne veșnic în inima mea. Dumnezeu să te odihnească în pace. Parastasul are loc sâmbătă, 26 ianuarie, ora 14, la Catedrala Ortodoxă Arad. Soțul. (1728)

Duminică, 27 ianuarie, se împlinește un an de când a plecat dintre noi scumpa mea mamă

BOARIU MARIA.

Vei rămâne mereu în inima mea. Fiica cu familia. (1728)

Cu durere în suflet anunț că azi, 25 ianuarie se împlinesc 5 ani de tristețe și lacrimi de la plecarea fără întoarcere a iubitului meu soț

ACHIM TEODOR,

din partea soției ACHIM FLORICA, a surorilor, nepoților, verișorilor. Dumnezeu să-l odihnească în pace! Nu te vom uita niciodată. Soția FLORICA în veci îndurerată. (1766)

Se împlinesc șase săptămâni de când l-am condus pe ultimul drum pe iubitul nostru fiu, soț, tată, bunic

ing. MIRCEA NĂDĂBAN.

Parastasul va avea loc la Biserica din Mândruloc, duminică, 27 ianuarie 2002, ora 10. Mulțumim tuturor celor care au fost și sunt alături de noi. Familia NĂDĂBAN. (1781)

Cu aceeași durere și tristețe în suflete, pe care numai Dumnezeu o știe cu adevărat, amintim celor care l-au cunoscut pe cel care a fost soț, tată, bunic, frate și cumnat,

TRIFON IOSIF

din MÂNDRULOC, că se împlinesc 6 luni de când „Ca roua dimineții-n zori/Ca iarna soarele sub nori/Așa plecat-ai dintre noi/Dormindu-ți somnul dulce/Într-un mormânt păzit de-o cruce". Dumnezeu să te ierte și să te odihnească în pace! Familiile: Trifon, Trif și Bej. (1793)

SATLINE

A DESCHIS RESTAURANTUL

În ARAD, STR. ION ANTONESCU 2-4, BL. M7 - PARTER (Piața Mihai Viteazul)

PROGRAM ZILNIC 12 - 24 REZERVĂRI TEL. 228.616

LA PLAZZA

Firmă mixtă româno-austriacă

Angajează de urgență

Reprezentant zonal

Se cere:
- pregătire superioară agronomică sau mecanică agricolă
- vârsta maximă 45 ani
- cunoașterea limbii germane sau engleză vorbit și scris

Interviurile au loc în zilele de marți și joi orele 16,00, până la sfârșitul lunii ianuarie, la depozitul din Arad, str. Bicaz nr. 6. (2360559)

S.C. Compania de Transport Public S.A.

cu sediul în Arad, Calea Victoriei nr. 35-37, telefon 230.995, 230.912

Organizează: curs de calificare în meseria de vatman

Condiții:
- absolvenți de liceu sau școală profesională cu calificare în meseria de lăcătuș sau electrician
- domiciliul stabil în municipiul Arad
- stagiul militar satisfăcut
- fără desfaceri disciplinare în carnetul de muncă
- vârsta minimă: 22 ani, maximă: 45 ani

Cei interesați se vor prezenta la sediul S. C. CTP S. A. - Serviciul Resurse Umane, până la data de 8.02.2002, având asupra lor următoarele acte: ■ buletin de identitate ■ livret militar ■ carnet de muncă ■ diploma de studii (original și copie xerox)

Informații suplimentare se pot obține la sediul societății - Serviciul Resurse Umane (2360606)

ATLAS REISEN

ATLASSIB LINIE INTERNAȚIONALĂ DE CĂLĂTORI

Transport international de persoane zilnic în: GERMANIA, FRANȚA, ITALIA, SPANIA, AUSTRIA, SUEDIA, UNGARIA, IUGOSLAVIA

La cumpărarea pachetului ***bilet + asigurare medicală***, se acordă **10% REDUCERE** din valoarea asigurărilor medicale.

Informatii si rezervări: 057 / 252727

UNITA Societate de Asigurare

Grup Wiener Stadtische

ANGAJEAZĂ

persoană pentru evidență statistică la filiala Arad.

Cerințe:
- studii medii (superioare)
- scris îngrijit
- operare P.C.
- spirit de echipă

Interviul pentru selecție, luni 28.01.2002, ora 10, la sediul din str. Cozia 5, tel. 281088. (9396817)

IMPORTATOR

TV COLOR PLASTIC = 50 $/BUC.

TV COLOR STEREO = 26 $/BUC.

MONITOR 15" GRADE A = 22 $/BUC.

UNTESTED! - NUMAI EN-GROSS!!!

TEL. 092.623.938, 095.662.797, 090.061611

PHILIPS | De LONGHI | INDESIT | BOSCH | WHIRLPOOL

ARISTON | SIEMENS | BRAUN | SONY

Vreau la CORAURA!

Magazinele CORAURA îți oferă:

- Produse în rate
  - pe termen de 3 ani
  - cu avans zero
  - cu un singur girant
- Transport gratuit la domiciliu
  - în municipiu
  - în tot județul
- Preț negociabil la cumpărare
- O gamă foarte largă de produse electrocasnice şi nu numai
- Produsele celor mai celebre firme din lume

nou!

La cumpărarea în rate, CORAURA îți achită dobânda pe prima lună!

Acum pot cumpăra în rate şi pensionarii şi producătorii agricoli!

JVC | MOULINEX | THOMSON | ARCTIC

ORION | PANASONIC | ZANUSSI | ELECTROLUX | LG ELECTRONICS

S.C. Compania de Transport Public S.A.

cu sediul în Arad, Calea Victoriei nr. 35-37, telefon: 230.995, 230.912

Angajează: inspectori control trafic; șoferi autobuz

Condiții:
- bărbați - vârsta minimă 25 ani
- studii tehnice medii sau superioare pentru inspectori)
- studii medii (pentru șoferi)
- domiciliul stabil în municipiul Arad
- fără desfaceri disciplinare în carnetul de muncă
- vechime în muncă - minim 5 ani .
- permis de conducere

Informații suplimentare se pot obține la sediul societății Serviciul Resurse Umane.

Cei interesați se vor prezenta la sediul S. C. CTP S. A. - Serviciul Resurse Umane, până la data de 31.01.2002, având asupra lor următoarele acte:
- *curriculum vitae*
- *buletin de identitate*
- *carnet de muncă*
- *diploma de studii (original și copie xerox)*
- *permis de conducere*

(2360607)

MACROMEX SRL

Distribuitor național de produse alimentare, **angajează:**

OPERATOR CALCULATOR

FACTURARE - DEPOZIT ARAD

Cerințe:
- Cunoștințe temeinice de operare calculator (aplicații comerciale, Excel).
- Cunoștințe economice medii.
- Dinamism, rapiditate în tastare.
- Vârsta maxim 35 ani.
- Domiciliul stabil în Arad.

Se oferă:
- Salariu motivant.
- Lucrul într-o echipă tânără, cu perspective de promovare.

Trimiteți C.V.-ul dvs., până la data de 08.02.2002 la S.C. Macromex S.R.L., Serv. Resurse Umane, B-dul Eroilor Sanitari, Sect. 5, București sau pe fax 01-411.91.36. (9396820)

Compania SAFILAR SA, angajează:

„ASISTENT MANAGER" safilar

Postul. Asistent manager. **Locația.** Arad, Romania. **Compania.** Reprezentant și distribuitor al uneia din cele mai mari companii din lume în domeniul produselor de larg consum, având pe piață branduri de renume ca Douwe Egberts Coffe, Pickwick Tea, Badedas, Kiwi Pratico, Ambipur, Toffly, Fresbi, Filodoro.

Responsabilitățile postului:
- ▼ Organizează și actualizează agenda de lucru a managerului,
- ▼ Triază și direcționează corespondența managerului,
- ▼ Asigură legătura dintre manager și subalternii acestuia,
- ▼ Urmărește implementarea deciziilor managerului,
- ▼ Întocmește și susține diverse rapoarte de management

Competențe:
- experiență de minim un an în funcții similare,
- excelente cunoștințe de limba engleză,
- foarte bune cunoștințe de operare PC (MS Office, Windows)
- disponibilitate pentru program prelungit,
- studiile superioare și cunoștințele de limba italiană constituie un avantaj

Persoanele interesate vor trimite CV detaliat la **office@strategconsulting.com** până cel mai târziu la 09.02.2002. (2360604)

MOBILĂ ȘI BINALE MB

PRODUCE SI MONTEAZA USI SI FERESTRE DIN PVC CU GEAM TERMOPAN

GEALAN GERMANIA

CALITATE SI PRET DE EXCEPTIE ! COMPARATI INAINTE SA COMANDATI ! ARAD , TEL. 281185 , 281515

BANCA "TRANSILVANIA" S.A.
SUCURSALA ARAD,
Str. Unirii nr. 5-7,
Tel. 057/283.122
DEPOZITE EURO
3.50 % P.A.
la 3 luni

ADEVĂRUL
Cotidian independent Arad
Anul XIV, nr. 3517
Sâmbătă, 26 ianuarie 2002 • 12 pagini • 4000 lei • e-mail: adevarul@arad.ro; adv.pub@arad.ro
BRAT Publicație auditată în semestrul II 2000
Tiraj mediu zilnic vândut: 33.205

WEST BANK
CARDINE BANKING GROUP
ARAD, B-dul Revoluției nr. 88
Tel: 284.888, Fax: 285.202
Dobânzi depozite persoane fizice
(suma minimă 500.000 lei)
1 lună 30%
2 luni 31%
3 luni 32%

În incandescenta afacere CET

AMATORISM ȘI SUPERFICIALITATE

În cursul zilei de ieri, primarul Dorel Popa a hotărât să ridice vălul lăsat peste preluarea CET Arad la CLM, organizând o conferință de presă la care au participat și reprezentanți ai ziarului nostru. Alăturat, cititorii pot afla explicațiile domnului conferențiar, urmând ca fiecare cititor să înțeleagă în felul său cum stau lucrurile. În ce ne privește, considerăm că în condițiile în care Aradul este unul dintre puținele municipii din țară fără probleme cu asigurarea căldurii în locuințe, de ce trebuia trecut CET-ul în subordinea Consiliului Local?

Înainte a de se fi implicat în această problemă de natură să afecteze intresele arădenilor, este absolut normal să ne întrebăm și în același timp să-l întrebăm pe dl. primar, de ce n-au fost consultați și beneficiarii CET? Adică tocmai cei care urmează să plătească din buzunarul propriu o eventuală și foarte probabilă scumpire a gigacaloriei să nu fie consultați?

La conferința de presă de ieri, dl. Popa a invocat faptul că s-ar fi consultat și cu sindicatele din CET și, în plus, i-a informat și pe consilierii municipali. În consecință, lucrurile ar fi clare. Atât de clare, încât protestele și ieșirile în stradă ale acestor sindicaliști de la CET nu mai încetează, iar consilierii municipali - unii dintre ei - ies în presă cu îngrijorări alarmante legate de seriozitatea și bonitatea trecerii Centralei arădene în administrarea CLM. Cu ce fel de sindicaliști o fi negociat dl. primar în aceste condiții? Și pe care consilieri i-a informat în detaliu despre afacere, dacă unii dintre ei nu cunosc mai nimic în legătură cu o problemă vitală pentru locuitorii municipiului - așa cum este asigurarea căldurii în locuințe?

Din răspunsurile d-lui Popa la întrebările reprezentantului ziarului nostru, nu este suficient de clar ce fel de investitor este americanul invocat.

ȘTEFAN TABUIA

(Continuare în pagina 4)

După ce s-a precipitat să preia CET-ul

PRIMARUL DOREL POPA BATE ÎN RETRAGERE

Foto: V. MUSCA

✸ Termen pentru semnarea protocolului: 1 aprilie ✸ Povara financiară? No comment! ✸ Dacă nu-i TORCO - merge și altul...

Pag. 6

Pag. 7

ANGAJAȚII CET VOR PICHETA PRIMĂRIA TIMP DE PATRU ZILE

Diseară premieră la TSA

„CASTELUL" DE KAFKA

Foto: ONORIU FELEA

Pag. 2

Pag. 5

GHEORGHE SECULICI VA DEMISIONA DIN CLM

Pag. 6

Datorită unor fanatici religioși

UN COPIL DE 4 ANI DIN ALMAȘ A AJUNS ÎN COMĂ HEPATICĂ

Ionel Olah se zbate între viață și moarte

Dezamăgită în dragoste

O studentă la stomatologie și-a pus capăt zilelor

Pag. 4

Marți vor sosi la Arad

COZMÂNCĂ, GUȘĂ ȘI GINGĂRAȘ - CEI TREI CARE VOR SPERIA VESTUL ... PEDESERIST

Se pare că săptămâna viitoare va fi decisivă pentru soarta PDSR Arad. De la cabinetul secretarului general, **Cosmin Gușă**, am aflat că zilele de marți și miercuri sunt **„alocate"** pentru vizita liderului PSD la Arad. Din alte surse am aflat că la Arad vor veni ministrul Administrației Publice Locale, **Octav Cozmâncă** și ministrul Tineretului și Sportului, **Georgiu Gingăraș**.

I. IERCAN

(Continuare în pagina 5)

TRAGEREA LA SORȚI PENTRU PRELIMINARIILE C. E. DE FOTBAL 2004

România în Grupa a II-a, alături de: Danemarca, Norvegia, Bosnia-Herțegovina și Luxemburg.

Celelalte grupe în pag. 8

INFOTON
Telefoane
▼ Siemens
▼ ISDN
str. Eftimie Murgu, nr. 74-76, tel./fax: 281800
magazin:
str. Lucian Blaga, nr. 2-4, tel./fax: 281595

STILCONFORT
• BUCĂTĂRII • DORMITOARE • CAMERE DE ZI • MOBILIER DE BAIE
VÂNZĂRI ÎN RATE
Calea Timișorii nr. 53; Tel./Fax: 278.820
Piața Spitalului Bl. 1D; Tel/Fax: 253.868

Calendar

Astăzi, Soarele răsare la ora 7 și 41 de minute și apune la ora 17 și 16 minute.

Au trecut 26 de zile **din acest an**. Au mai rămas 339 de zile până în anul 2003.

Praznicul zilei: Biserica ortodoxă: Cuv. Xenofont, soția sa Maria și fiii lor Arcadie și Ioan; **Biserica romano-catolică:** Sf. Timotei și Tit; **Biserica greco-catolică:** Cuv. Xenofon, soția sa Maria și fiii Arcadiu și Ioan.

A venit BARZA!

La Arad: Lupșa Darius.

La Ineu: Pleș Daria Narcisa.

Au plecat dintre noi!

Pop Elisabeta (1927); Horjea Ecaterina (1931); Mercea Andrei (1925); Cădar Iosefina (1926); Bodre Maria (1902); Berar Eva (1978); Ionciof Elena (1919); Șonca Sofia (1922); Jurcuț Maria (1920); Lascu Gheorghe (1923).

PREȚUL AURULUI

BANCA NAȚIONALĂ. **Pentru gramul de aur de 24 K:** prețul cu ridicata - 285.272 lei, iar prețul de achiziție - 256.744 lei. Prețuri înregistrate ieri.

PIAȚA NEAGRĂ. Aur 14 K: cumpărare - 150.000 lei/g, vânzare - 155.000 lei/g. **Aur 18 K:** cumpărare - 180.000 lei/g, vânzare - 200.000 lei/g.

Casa de Cultură a municipiului Arad angajează contabil cu studii superioare, experiență în contabilitate bugetară, operare pe calculator. Dosarele se depun la sediul instituției din strada Gh. Lazăr nr. 1 până la 1 februarie 2002. Informații suplimentare la tel. 211918.

Diseară, premieră la Teatrul de Stat

„CASTELUL" - DE KAFKA

În această seară, de la orele 18,00, pe scena Teatrului de Stat Arad, are loc premiera cu „Castelul", dramatizare după Kafka. Adaptarea scenică a romanului și regia spectacolului sunt semnate de **Radu Dinulescu.** În rolul principal, actorul Valentin Voicilă interpretează o partitură de mare întindere. Îl secondează apoape toată trupa de actori ai T. S. A.: **Mariana Tofan, Adriana Ghiniță, Ioan Peter, Costin Gavază, Radu Cazan, Ovidiu Ghiniță, Alexandru Bairactaru, Florin Covalciuc, Dorina Darie, Teodor Vușcan, Dan Covrig, Zoltan Lovas, Mariana Dănilă, Bogdan Costea, Carmen Vlaga, Carmen Butariu, Gina Cazan, Doru Nica, Călin Stanciu, Ana-Maria Dumitreanu, Oana Hui** ș.a. Decorul, important element în redarea atmosferei kafkiene din spectacol, este creația lui Onisim Colta. Costumele au fost realizate de Oana Văran-Goia.

Această montare cu „Castelul" lui Kafka este începutul unui proiect ambițios al regizorului Radu Dinulescu, care intenționează să monteze la Arad o trilogie Kafka („Procesul" și „America"). Realizarea proiectului depinde de cum va „trece rampa" spectacolul cu „Castelul".

C. L.

METEO

Vremea va fi schimbătoare. Cerul va fi temporar noros. Trecător, mai ales în a doua parte a zilei, se vor semnala precipitații predominant sub formă de ploaie. Vântul va sufla slab la moderat din sector vestic. Dimineață se va semnala ceață, asociată izolat cu depuneri de chiciură.

Temp. maxime: 2 la 5°C; Temp. minime.: -3 la 0°C.

Foto: ȘT. MATYAȘ

Utilitare

PIEȚE, TÂRGURI

Astăzi este zi de piață la Chișineu Criș, Lipova, Pâncota, Felnac, Grăniceri, Hălmagiu, Moneasa, Pecica, Vărșand, Socodor, Șeitin, Vladimirescu, Zimandu Nou, Covăsânț. Târguri **săptămânale** se desfășoară astăzi la Lipova, Pâncota, Hălmagiu, Moneasa.

FARMACII DE SERVICIU

• Farmacia **REMEDIUM** Arad, B-dul Revoluției nr. 52-54. Program luni-vineri: 7,30-20,00, sâmbătă 8,00-14,00. Telefon 233195.

* Farmacia **OMNIAFARM**, Calea Aurel Vlaicu, Bl. Z28, cu program zilnic de la orele 8,00-22,00. Telefon 271724.

* Farmacia **LIBRO PHARMA** non-stop, Calea Aurel Vlaicu 60-68 (lângă stadionul UTA) telefon 212.992.

URGENȚE STOMATOLOGICE...

... asigură Cabinetul din str. Crișan (în spate la Gionelli), program non-stop. Telefon: 253794.

• În zilele de sâmbătă și duminică, urgențe stomatologice asigură și cabinetul din B-dul Revoluției nr. 62, ap. 17, între orele 9,00-19,00. Telefon: 256665. Cabinetul Stomatologic din Calea Victoriei nr. 7 A asigură zilnic urgențe, inclusiv sâmbăta, între orele 10-15. Telefon 095.565.622.

ÎNTRERUPERI DE CURENT

Sâmbătă: 9-14: Str. Porumbiței, Pelicanului, Zăranului, Cristal (p); **9-12** Zona str. Udrea - Bl. A, B, C, D, E, F, Școala generală 5; **9-12: str. Muncii, Ostașului.**

ÎNREGISTRĂRI ÎN CAZ DE DECES

Biroul de Stare Civilă - decese face înregistrări după următorul program: sâmbătă și duminică, între orele 9,00-11,00 și luni 8,00-14,30. Tel. 281850.

TELEFON DE URGENȚĂ LA POLIȚIE: 955

Cinematografe

Dacia: Zi de instrucție (SUA) 10; 12,30; 15; 17,30; 20

Mureșul: Blonda de la Drept (SUA) 10; 12; 14; 16; 18

Arta: Acasă în inima mea (Franța) 16; 18; 20

Sala Mică: Pearl Harbor (SUA) 15,00; 18,30

Progresul (din 27 ianuarie): Planeta roșie (SUA) 15; Barul Coyote Ugly (Franța) 17

HOROSCOP

SÂMBĂTĂ, 26 IANUARIE

Berbec (21.03-20.04). **Nu acceptați să renunțați la o hotărâre pe care ați luat-o deja, chiar dacă acest lucru dă naștere la comentarii. Trebuie să faceți ordine în viața dvs. familială și să lămuriți o veche neînțelegere.**

Taur (21.04-20.05). **Nu vă puteți găsi liniștea și nu vă puteți concentra așa că este mai bine să amânați hotărârile importante pentru altă dată. Dacă ați comandat un lucru, trebuie să-l și preluați, chiar dacă între timp v-ați răzgândit.**

Gemeni (21.05-20.06). **O întâmplare neașteptată poate apărea oricând, deci fiți întotdeauna pregătit pentru o schimbare de program.**

Rac (21.06-22.07). **Dacă aveți discuții la serviciu nu vă mai referiți la drepturile dvs. Fiți diplomat și astfel veți reuși să schimbați părerea multor persoane.**

Leu (23.07-22.08). **Reflectați asupra unor probleme care vă frământă. Fiți precaut atunci când vi se face o propunere, unii vor să vă păcălească. Nu vă lăsați intimidat de o persoană care încearcă să vă zădărnicească planurile.**

Fecioara (23.08-22.09). **Planurile dvs. nu se realizează așa cum ați dori. Poate că sfatul unei cunoștințe vă va fi de folos. Colegii de serviciu încearcă diferite metode, dar fără su ces.**

Balanța (23.0 22.10). **Deoarece ați răspuns pâr acum la anumite î trebări, propuneți o întâlni pentru a lămuri situați Chiar dacă vă expuneți un risc, trebuie să luați imedi o hotărâre în privința un afaceri.**

Scorpion (23.1 21.11). **Sunteți ne nițtit și vă gând mult la propria pe soană. Vă este greu ascultați cu atenție ceea vă spun alții.**

Săgetător (22.1 21.12). **Nu vă ame tecați în treburi care nu vă prives direct. Propriile dvs. pr bleme vă solicită îndeajun**

Capricorn (22.1 19.01). **O persoa ște mai multe dec spune. V-ar fi mult mai ușor să vă rez vați o problemă, dacă ați avut din timp o anumi informație.**

Vărsător (20.0 20.02). **Nu comp cați lucrurile, dec rece pentru o pr blemă aparent greoai există o soluție simplă care trebuie să o găsiți. D că sunteți nervos acțion fără să vă gândiți prea mu**

Pești (21.0 20.03). **Ați fo împotriva un schimbări și acu vă dați seama că ați proc dat greșit. Dacă aveți bănuială și nu dețineți de tule dovezi, nu discutați nimeni despre ceea ce descoperit.**

Ziarul „ADEVĂRUL" utilizează informații transmise de agențiile de presă MEDIAFAX și ROMPRES.

„Adevărul" vă ascultă

La telefonul dimineții, 280944, între orele 9,00-12,0

*** Cum se calculează încălzirea? D-na Ecaterina Frânc**, din Arad, Micălaca, bloc 705, ne-a contactat la redacție pentru a se interesa cum se calculează încălzirea. Dânsa spunea că: „... administratoarea blocului refuză să calculeze plata întreținerii la energie termică conform legilor în vigoare, dânsa calculând energia termică după suprafața radiantă. Ce aș dori eu să știu este dacă administratoarea ne calculează bine energia termică sau aceasta greșește?"

Ne-am interesat la Artem am aflat următoarele: „Pe a 2002, cheltuielile pentru încăl se calculează după suprafa utilă, adică întreaga suprafa locuinței, fără a se lua în ca balconul sau logiile."

Redactor de serviciu, R.

ADEVĂRUL
COTIDIAN INDEPENDENT ARAD

Editor: S.C. ADEVĂRUL S.R.L. Arad

COD FISCAL R 1681938 ● COD SICOMEX 19.604 ● CERTIFICAT J 02/1886 / 31 X 1991 ● COD SIRUES 020956601 ● ISSN 1220 - 7489

Redacția și administrația: 2900 Arad, Bd. Revoluției nr. 81. Telefoane: SECRETARIAT - 281802, fax 280655, 280625; ADMINISTRAȚIE - CONTABILITATE - 281797; MICA PUBLICITATE - 210775; MAREA PUBLICITATE - 280904; CLUBUL PRESEI - 280989.

Consiliul de administrație: președinte - **DOREL ZĂVOIANU,** telefon 281802, 280625; vicepreședinte - **MIRCEA DORGOȘAN,** telefon 210776; membri: **DOREL BARBU,** telefon 281797; **NICU COJOCARU,** telefon 280904; **MIRCEA CONTRAȘ,** telefon 280854.

Colegiul de redacție: MIRCEA CONTRAȘ (redactor-șef); MARCEL CANCIU (șef secție foto), telefon 281701; ALEXANDRU CHEBELEU (șef secție sport), telefon 281701; NICU COJOCARU (șef secție publicitate) telefon/fax: 280904; GABRIELA GROZA (secretar general de redacție), telefon 280854; VASILE FILIP (șef secție cultură-învățământ-tineret), telefon 281855; 280003; IOAN IERCAN (șef secție politică), telefon 280943; DORU SAVA (șef secție social-economic), telefon 281738; ȘTEFAN TABUIA (șef secție actualități), telefon 281855; 280003; DOREL ZĂVOIANU (președinte al Consiliului de administrație), telefon 281802, 280625.

Difuzare - Marketing: MIRCEA ȚĂȘCĂ (șef secție)-telefon 280904

Tiparul executat la S.C. MEDIAGRAF S.A. ARAD, str. Feleacului F.N., telefon 250902, fax 250920

„Adevărul" poate fi citit și pe Internet la adresa http://adevarul.arad.ro

Echipa de serviciu

MONICA ARDELEAN
secretar de redacție

Bianca Felea, Adela Pop, Ioan Leac, Dina Rujan, Ramona Vidulescu
tehnoredactare computerizată

Doina Jurcă, Madiana Mican, Aurica Telcian, Dacian Toduța
corectură

Casa de Cultură a municipiului Arad, cu sediul în strada Gh. Lazăr nr. 1, închiriază pentru aniversări ș alte ocazii, personaje animate de actori (păpuși gigantice), 2 clovni de talie umană și ur clovn de 3 m înălțime. Relații suplimentare la telefon 211918

CURSUL VALUTAR*

VALORI ÎNREGISTRATE IERI, 25 IANUARIE 2002

Denumirea valutei	BNR	BCR		BRD		Banca Transilvania		Banca Agricolă		Bursa neagră	
		C	V	C	V	C	V	C	V	C	V
Euro	27628	27845	28394	27480	28300	27880	28700	27540	28200	28500	2900
Dolar S.U.A.	31776	31700	32100	31550	32050	31650	31900	31600	32050	32000	3220
Marca germană	14126	14053	14518	14050	-	13800	-	-	-	14400	1460
Forint	113	108	119	-	-	110	116	-	-	115	119

Suspectat că face parte din rețeaua bandiților ce i-au tâlhărit pe cei doi italieni

NICULESCU - ARESTAT PENTRU FALS ÎN PAȘAPORT

La propunerea polițiștilor, Parchetul a emis mandat de arestare pe 5 zile pentru Niculecu Marius-Valentin (27 ani), din Constanța, pentru comiterea infracțiunii de fals material în înscrisuri oficiale. Niculescu Marius Valentin este tânărul care a fost prins în apartamentul din blocul A2, suspectat că ar fi participat la înșelăciunea comisă asupra celor doi italieni. Când a fost legitimat, Niculescu Marius Valentin a prezentat un pașaport emis pe numele de Popescu Daniel, dar cu fotografia lui Niculescu M. V. Luat la întrebări, Niculescu a recunoscut că în cursul anului 2001 a înlocuit fotografia din pașaportul lui Popescu D. cu cea din pașaportul său.

Infracțiuni!

Patrula poliției l-a condus la arest pe **Gheban Petru Vasile** (33 ani), din Șeitin, urmărit general, care are de executat 3 ani de închisoare pentru săvârșirea infracțiunii de furt calificat. ● În arest a intrat și **Sorinca Petru** (36 ani), din Șagu, care era urmărit deoarece se sustrăgea pedepsei de 2 ani închisoare pentru infracțiunea de delapidare. ● Cercetările polițiștilor au scos la iveală că **Lingurar Valer Ioan Laurian** (31 ani), din Covăsânț a sustras curent electric în perioada octombrie-decembrie 2001, făcând un prejudiciu de aproape trei milioane lei. ●Cu dosar penal s-a ales și **Iuga Ioana** (43 ani), din Chesinț, barman la S. C. Tarom Company SRL Chesinț, care a fost găsit vânzând băuturi alcoolice cu lipsă la măsurătoare.

Videoconferință la Prefectură

ARĂDENII AU „IEȘIT" CU DOUĂ PROBLEME: ARIS ȘI BIROUL VAMAL DE LA AEROPORT

● Premierul **Adrian Năstase,** în cadrul videoconferinței săptămânale cu care ne-a obișnuit, i-a avut ieri interlocutori, de partea arădeană a ecranului, pe **Florin Remețan** - prefect interimar, **Emanoil Voicu** - viceprimar și **Gheorghe Falcă** - vicepreședinte al Consiliului Județean.

● Prim - ministrul a început prin a le mulțumi „colegilor din județe" pentru efortul de a organiza acțiuni semnificative în data de 24 ianuarie, spre a sărbători împlinirea a 143 de ani de la Unirea Principatelor. Au fost evidențiate județele Iași și Vrancea, iar Harghita a fost numit în mod special - „pentru sărbătorirea firească ce a avut loc acolo..."

● O atenție deosebită a suscitat subiectul referitor la declararea averilor demnitarilor. Adrian Năstase a spus: „Vom propune o formulă prin care declarațiile de avere vor fi făcute publice, nu ca și până acum, pentru ca acestea să poată fi consultate de oricine, să nu mai existe discuții..."

● Premierul a avertizat Prefecturile cu privire la încălzirea vremii, fenomen ce ar putea provoca diferite inundații. Prefecții au fost rugați să urmărească îndeaproape eventualele situații care ar putea apărea în zonele cu probleme din județele dumnealor.

● Discursul prim - ministrului s-a încheiat fără ca acesta să pomenească numele celui ce va prelua frâiele Prefecturii arădene, spre dezamăgirea celor prezenți în sală. Până una, alta, **Florin Remețan** rămâne prefect interimar în continuare.

● **Octav Cozmâncă,** ministrul Administrației Publice, a intrat în direct cu județele „pe două probleme". Prefecții urmau să-l informeze cu privire la stadiul pregătirii recensământului, iar președinții Consiliilor Județene cu privire la problemele legate de asigurarea energiei termice în primul trimestru al anului în curs.

● Florin Remețan a informat: „În privința recensământului, Aradul este în grafic."

● Gheorghe Falcă, vicepreședintele Consiliului Județean, a intervenit, la rândul său, prin a informa cu privire la mișcările sindicale de la CET, în rest nefiind probleme legate de furnizarea agentului termic. Vicepreședintele Falcă a mai amintit (din nou) și faptul că din partea Ministerului Agriculturii nu s-a primit nici acum avizul necesar deschiderii biroului vamal de la Aeroportul Arad. În final, Gheorghe Falcă a scos în evidență problema societății Aris, pentru care va trebui să se facă ceva cât mai urgent, spre a primi din nou curent.

EUGENIA BĂRDAȘ

MOLDOVENII S-AU DOCUMENTAT LA ARAD DESPRE DEZVOLTAREA REGIONALĂ

După ce timp de trei zile delegația din Republica Moldova a avut o serie de întâlniri cu reprezentați ai mai multor instituții arădene, ieri au prezentat presei impresiile lăsate de această vizită.

Încă de la începutul conferinței de presă, președintele Consiliului Județean Arad, dl. Caius Parpală, a cerut reprezentanților mass-media să renunțe la întrebările cu tentă politică, pentru a nu pune într-o situație delicată membrii delegației.

Dezvoltarea regională - la început de drum

Șeful Direcției de Dezvoltare Regională din cadrul Ministerului Economic al Republicii Moldova, dl. **Alexandru Nija** a fost cel care s-a referit pe scurt la scopul acestei vizite. **„Am venit în Arad pentru a ne documenta în domeniul dezvoltării regionale, care la noi, în Moldova, se află deocamdată într-o fază incipientă. Până acum, am reușit să identificăm prioritățile de dezvoltare a fiecărei regiuni și să elaborăm un cadru legislativ care să impulsioneze dezvoltarea regională."**

În urma vizitei, delegația moldovenească apreciază că rezultatele sunt destul de palpabile.

„Ne-am creat o imagine despre aceste activități și despre structurile existente în acest domeniu. Urmează ca la întoarcerea noastră acasă să le sistematizăm și să încercăm implementarea lor și la noi", a mai declarat Alexandru Nija. Delegația se va mai afla în Arad pentru încă două zile, și va participa astăzi la Balul Românilor din Ungaria, organizat la Gyula.

SORINA AMBRUȘ

Accident mortal

LA INTERSECȚIA 6 VÂNĂTORI CU ȘOSEAUA DE CENTURĂ

La intersecția străzii 6 Vânători cu linia de centură a orașului, **Kunzer Iosif Roland**, din Buziaș, șoferul autoturismului cu numărul TM-02-SND, a uitat să oprească la intersecția cu linia de centură, deși avea în față indicatorul „Stop", tamponându-se cu auto Audi, înmatriculat cu numărul SB 210 AL. Audi-ul era condus regulamentar de **Presecan Gelu Ovidiu** (18 ani), cetățean român cu domiciliul în Austria. În urma impactului, Dacia a fost proiectată sub conductele de încălzire, situate pe marginea drumului, la o înălțime de 50 cm de pământ. Din pricina impactului cu țevile de încălzire, autoturismul Dacia s-a transformat într-un morman de fiare. Șoferul Audi-ului n-a pățit mai nimic, în schimb au fost accidentați mortal **Berger Ioan** (45 ani) și **Berger Belinda Cleopatra** (23 ani), ambii din Buziaș, pasageri în Dacie. Și șoferul acestei mașini a fost grav accidentat.

AMENZI PENTRU NERESPECTAREA NORMELOR DE PROTECȚIE A MUNCII

Inspectoratul Teritorial de Muncă (ITM) a efectuat, de curând, o serie de verificări la mai multe societăți, pe linie de protecție a muncii. În urma controlului, **S.C. Olimp S.R.L.** a fost sancționată contravențional cu o amendă de 20 de milioane de lei pentru lipsa autorizației de funcționare.

Patronii firmei **S.C. Autoservice Câmpul Liniștii** au fost „arși" la buzunare cu o amendă de 4 milioane lei pentru că nu au efectuat verificările periodice la instalațiile de ridicat, conform prescripțiilor ISCIR.

De asemenea, inspectorii de la protecția muncii au mai depistat la societatea **S.C. IFRAM S.R.L. Lipova**, patru persoane care lucrau fără forme legale de angajare, fapt pentru care s-a aplicat o amendă de 5 milioane de lei. Tot aceeași firmă a mai fost sancționată cu 20 de milioane pentru nerespectarea măsurilor dispuse de ITM la un control anterior.

S. A.

MEDICI DISCIPLINAȚI

Cu toate că, la București, o parte a medicilor de familie a refuzat să semneze contractele-cadru cu Casa de Asigurări de Sănătate (pe motivul necunoașterii valorii punctului acordat pentru serviciile prestate), omologii lor din Arad au făcut deja acest lucru. **„Chiar dacă nu este un contract perfect, noi am decis să-l semnăm. Am pus în balanță avantajele și dezavantajele lui și am decis că beneficiile sunt multiple. De altfel, contractul este în asemenea mod făcut încât poate fi modificat oricând, în sens unilateral, de CAS, respectiva modificare fiind considerată act adițional al contractului"** – spune **dr. Nicolae Nedea,** președintele Asociației Medicilor de Familie din județul Arad (AMFA).

În cazul nesemnării contractelor, 60% dintre medicii de familie arădeni (adică cei care au contracte de comodat) și-ar fi pierdut spațiul în care funcționează cabinetul medical. Pierderea majoră era însă imposibilitatea de a mai face trimiteri sau de a elibera rețete compensate și gratuite pacienților.

Totuși, 16 medici de familie din județul Arad nu au putut să semneze contractele cu Casa, din cauză că pe listele lor figurează mai puțin de 500 de pacienți. Această interdicție a fost decisă, de comun acord, de către CAS și Colegiul Medicilor. Cazurile acestor doctori urmează a fi discutate individual.

D. DUȚU

ANUNȚ

Inspectoratul Teritorial de Muncă Arad invită toți agenții economici, interesați să obțină aprobare pentru păstrarea și completarea carnetelor de muncă la sediul propriu pe anul 2002, să prezinte documentația prevăzută de Metodologia IM nr. 79/2000, la sediul din str. Gh. Lazăr nr. 20 et. II, până cel târziu la 31 ianuarie 2002.

Procedura de aprobare implică și testarea persoanelor responsabile cu activitatea de resurse umane, pentru care ITM percepe o taxă de 200.000 lei/oră (testare a cunoștințelor).

În cursul anului 2002 ITM va organiza semestrial cu toți agenții economici cursuri de instruire și popularizare a legislației muncii.

Agenții economici, care nu au obținut aprobare pentru păstrarea și completarea carnetului de muncă la sediul societății, sunt obligați conform art. 10 din Legea 130/1999 să depună carnetele de muncă la sediul ITM în vederea completării traseelor profesionale, conform legii.

Informații suplimentare se pot obține la telefon 211740, 211760 sau 211762.

Incendii

În satul Rădești

UN ATELIER DE TÂMPLĂRIE - ARS APROAPE ÎN ÎNTREGIME

În satul Rădești, aparținător de comuna Almaș a avut loc un incendiu de proporții, soldat cu pagube de aproximativ 200 milioane lei. Un atelier de tâmplărie - proprietară Raluca Toader - a luat foc din cauza unui scurtcircuit electric, produs la instalația de iluminat improvizată. După ce a ars 70 de metri pătrați din atelier, incendiul s-a extins distrugând o parte din cherestea, șase tone de porumb și aproximativ două mii de cozi de mătură, care au fost confecționate pentru a fi trimise pe piață.

În urma intervenției operative, pompierii din Gurahonț au reușit să salveze bunuri în valoare de aproximativ 100 milioane lei.

În localitatea Iosaș

4,5 MILIOANE DIN CAUZA UNUI COȘ DE FUM NECURĂȚAT

În aceeași zonă s-a mai produs un incendiu, de această dată în localitatea Iosaș. Gospodăria Marianei Raica a luat foc din cauza coșului de fum care nu a mai fost curățat de o vreme. Au ars aproape toate lucrurile ce se aflau într-o cameră, pagubele ridicându-se la 4,5 milioane lei. Bunurile salvate au fost estimate la o sumă de aproximativ 300 milioane lei.

NADIA BODRAN

CURS PENTRU O NOUĂ PROFESIE - MAMĂ SOCIALĂ

Organizația „SOS-Satele Copiilor" a dezvoltat un sistem de sprijin pentru copiii abandonați. Au fost construite mai multe case, apropiate una de alta, care constituie o comunitate mică numită Sat SOS. În prezent organizația caută femei care sunt dispuse să întemeieze o familie împreună cu acești copii. Mama socială locuiește în permanență în sat împreună cu copiii care îi sunt încredințați. Munca ei presupune crearea unui climat familial pentru acești copii și educarea lor pentru a deveni adulți independenți. În acest sens se organizează cursuri de pregătire pentru profesia de mamă socială. Doritoarele trebuie să îndeplinească următoarele condiții: să aibă vârsta între 28 - 38 de ani, studii medii sau universitare, să nu aibă obligații familiale, să fie sănătoase fizic și psihic, de preferat să aibă experiență în îngrijirea copiilor. Pe toată perioada școlarizării candidatele au asigurate cazarea, masa și o retribuție egală cu salariul minim pe economie. Cele care vor absolvi cursul vor fi angajate în cadrul organizației. Persoanele interesate, trebuie să trimită până la data de 10 februarie o scrisoare autobiografică și copie după ultima diplomă de studii pe adresa: Str. Alexandru Zagoritz nr. 3, sector 2, București. Informații se pot obține telefon 013234261.

ANCA BUGARIU

La Chișineu Criș

UN BOSCHETAR A MURIT ÎNTR-O VILĂ...

În după-amiaza zilei de 24 ianuarie a.c ., a fost găsit decedat într-un imobil aflat în construcție, pe str. Primăverii din Chișineu-Criș, **Koszanz Oliviu** (37 ani), din Adea, comuna Sintea Mare. Acesta era un boschetar ce umbla mai tot timpul beat. Cu o seară înainte, Koszanz Oliviu a băut împreună cu fratele său, după care s-a gândit să meargă să se culce într-o vilă aflată în construcție. Umblând la etajul imobilului, victima s-a împiedicat de o bară și a căzut într-o pivniță. Lovindu-se la cap, boschetarul a decedat pe loc. Nu sunt suspiciuni cu privire la cauzele decesului.

Dezamăgită în dragoste

O STUDENTĂ LA STOMATOLOGIE ȘI-A PUS CAPĂT ZILELOR

Capela cimitirului Eternitatea. De aici, Eva a dus cu ea în mormânt misterul unei sinucideri.
Foto: ȘT. MATYAȘ

Toată lumea o știa pe **Berar Eva,** în vârstă de 24 de ani, din Arad, ca fiind o fată deosebit de liniștită și la locul ei. Cu toate acestea, inexplicabil, tânăra a preferat să-și pună capăt zilelor, spânzurându-se în pădurea Ceala.

În urmă cu câteva zile, **Eva** s-a prezentat la un examen din sesiunea de iarnă, fiind studentă la facultatea de Stomatologie din cadrul Universității de Vest „Vasile Goldiș", anul V. Colegii de facultate și profesorii spuneau că era una dintre cele mai bune studente. De altfel, **Eva Berar** a fost șefă de promoție la Colegiul „Elena Ghiba Birta", la terminarea liceului. Și cu toate acestea, după examen, Eva s-a dus nu ca de obicei acasă, ci în pădurea Ceala. În geantă avea un șireang de culoare albă cu care și-a pus capăt zilelor.

La câteva ore, pădurarul de la Cantonul Ceala, a găsit-o pe **Eva Berar** spânzurată de creanga unui pom. Fata a reușit să se sinucidă abia după ce și-a îndoit genunchii pentru că brațul copacului era aproape de pământ.

Între timp, părinții au reclamat la Poliția municipiului Arad dispariția fetei. Dl. **Mircea Berar**, tatăl fetei, un om extraordinar, cu inima zdrobită de durere, ne-a spus: **„nu vreau să vorbesc acum despre cauzele sinuciderii fiicei mele. Nu mi-a lăsat nici un bilețel. Dacă voi vrea să vorbesc despre asta am să vă caut. Acum m-am întors de la capelă, am fost acolo cu câinele fiicei mele (un coker n.n.) care nu-și mai găsea locul."**

Cauza pare a fi o decepție în dragoste. Eva Berar a avut timp de cinci ani o legătură cu un băiat care în urmă cu un an a părăsit-o. Între timp, Eva și-a găsit pe altcineva dar gândul i-a rămas la prima dragoste. Unchiul Evei spunea polițiștilor că tânăra studentă a mai avut o tentativă de sinucidere în urmă cu un an, pe 19 august 2001. Cercetările polițiștilor au confirmat faptul că Eva Berar s-a sinucis din dragoste.

SORIN GHILEA

Aseară, la Timișoara, într-un cadru sărbătoresc

A FOST LANSAT PROGRAMUL REGIONAL AL TVR TIMIȘOARA

Începând de ieri, TVR Timișoara emite zilnic, între orele 18-20, un program pe frecvența canalului TVR 2, acoperind județele Timiș, Arad, Caraș-Severin și Hunedoara. Pe spațiul celor două ore de transmisie directă vor fi difuzate pentru telespectatorii din vestul țării emisiuni informative, dezbateri pe teme de actualitate, emisiuni în limbile minorităților și divertisment.

Lansarea programului regional s-a transformat aseară într-o adevărată sărbătoare la Timișoara atât pentru echipa TVR Timișoara (director Brândușa Armanca, producător general Lucian Ionică) cât mai ales pentru miile de telespectatori. De la ora 17, mii de timișoreni au participat la concertul televizat din Piața Operei susținut de formațiile RO-MANIA, VOLTAJ, și BLONDY precum și de formații din Arad, Deva, Reșița și Timișoara. Lansarea oficială a programului regional a avut loc la Discoteca Park Place, acolo unde a avut loc și un recital al muzicianului ILIE STEPAN urmat de un cocktail. Au fost prezenți un mare număr de reprezentanți ai administrației locale din vestul țării, parlamentari, oameni de afaceri și conducători ai unor instituții, numeroși colegi din presă. Pe lângă reprezentanți ai conducerii televiziunii naționale, au onorat invitația delegați ai televiziunilor din Szeged, Novi Sad cu care TVR Timișoara are încheiate acorduri de colaborare.

Așadar, de acum înainte, zilnic între orele 18-20 telespectatorii arădeni pot urmări pe frecvența postului TVR 2 un program regional. La început de drum, salutând inițiativa și curajul de care a dat dovadă echipa televiziunii timișorene, confirmând odată în plus, că, „tot Banatu-i fruncea", dorim noului program lansat de TVR Timișoara, un bun venit în lumea audiovizualului, emisiuni cât mai interesante și o audiență maximă.

MIRCEA CONTRAȘ

tvr
TIMIȘOARA
televiziunea regiunii tale
EMITE DIN 25 IANUARIE, PE FRECVENȚA CANALULUI TVR2,
ZILNIC ÎNTRE ORELE 18-20
ÎN JUDEȚELE TIMIȘ, ARAD, CARAȘ-SEVERIN, HUNEDOARA
Adresa: str. Pestalozzi nr. 14A 1900 Timisoara • tel: 056 / 199 560 • fax: 056 / 221 310 • e-mail: tvrt@tvrtimisoara.ro

Un Doctor Honoris Causa și doi senatori onorifici

Universitatea „Aurel Vlaicu" Arad, în colaborare cu **„Rotary Club"** Arad, organizează, **luni, 28 ianuarie 2002, ora 12,00,** în Aula Magna „Iuliu Maniu" festivitatea de decernare a titlului de **Doctor Honoris Causa** al UAV, domnului prof. **dr. Hartwig Höcker,** Director al Institutului de Cercetare a Lânii de pe lângă Universitatea de Tehnologie din Aachen (Germania), care se află în vizită în orașul nostru, special pentru a participa la acest eveniment.

Personalitate marcantă a comunității științifice mondiale, membru al Rotary Internațional, domnul prof. dr. Hartwig Höecker are o prodigioasă activitate științifică, colaborând în SUA cu prof. dr. P.J. Flory de la Universitatea Standford California laureat al Premiului Nobel pentru Chimie.

Laudatio va fi susținut de către **prof. univ. dr. ing. Crișan Popescu** (cercetător asociat la Universitatea de Tehnologie din Aachen - Germania) și **prof. univ. dr. ing. Michaela Dina Stănescu** (Universitatea „Aurel Vlaicu" Arad).

Cu această ocazie se va conferi domnului **prof. univ. dr. Ștefan Tămășdan** și domnului **prof. univ. dr. Ștefan Rosinger,** personalități de prim rang ale învățământului superior românesc, titlul de **„Senator de Onoare"** al Universității „Aurel Vlaicu" Arad.

Sunt invitați să participe toți arădenii care doresc să fie parte a unui moment de referință al comunității științifice arădene.

Sindicatul Democratic Învățământ Arad precizează

Referitor la articolul apărut în ziarul **„Adevărul" din 24.01.2002 - „Deși se dau fără discernământ - anumite sporuri nu sunt pentru toți dascălii"** - facem următoarele precizări:

1. 2% și al 13-lea salariu NU SUNT SPORURI, sunt premii. Al treisprezecelea salariu se acordă tuturor salariaților din învățământ, cu excepția celor care în cursul anului au avut abateri pentru care au fost sancționați disciplinar.

2. Premiul de 2% se acordă conform H. G. Nr. 281/1998, salariaților cu rezultate deosebite în activitatea profesională, la hotărârea Consiliului de administrație, în prezența și cu acceptul liderului de sindicat din unitatea școlară respectivă.

Facem aceste precizări pentru a evita eventualele confuzii care ar putea apărea în legătură cu acordarea acestor premii.

Biroul executiv al S. D. Î. Arad
Lider, prof. Ștefan Balița

AMATORISM ȘI SUPERFICIALITATE

(Urmare din pagina 1)

La un moment dat, domnia sa zicea că acestă (Torco Energy Group) ar fi achiziționat deja utilaje pentru centrala arădeană în valoare de peste 23 de milioane de dolari SUA, pentru ca mai apoi să recunoască inexistența unui contract de asociere cu CLM și să se exprime în sensul că dacă „... ei m-au mințit, atunci v-am mințit și eu. În orice caz, dacă nu vom finaliza contractul cu Torco, voi găsi alt investitor, cu care urmează să mă întâlnesc în weekend."...

Să rămânem puțin la acest moment, al aducerii unui investitor - american sau neamerican, nu contează; bani să fie! - pentru preluarea CET (în fond privatizarea) și să vedem cum o percepe dl. primar. Ce are dânsul la mână pentru a socoti că a găsit investitor serios, care - așa cum ziceam mai sus - ar fi și scos din buzunar vreo 23 de milioane de dolari pentru achiziționarea unor utilaje? Deocamdată nimic mai mult decât o simplă DECLARAȚIE de intenții. Atât. Nu studiu de fezabilitate, nu contract ferm aprobat de CLM și acceptat de investitorul american. Doar vorbe, mai mult ori mai puțin demne de luat în seamă.

Necazul e că bazându-se exclusiv pe această declarație de intenție, dl. primar a demarat deja acțiuni menite să aducă CET-ul în administrația CLM, fără să se întrebe ce se va întâmpla iarna viitoare dacă, nu va mai fi căldură în casele arădenilor! Ori dacă va fi, dar la un preț fabulos! După cum a răspuns la întrebările puse în conferința de ieri, avem motive că credem că fără să stea prea mult pe gânduri, dl. Popa s-a vârât într-o afacere a naibii de riscantă. Pentru el, pentru că își joacă scaunul de primar, iar pentru contribuabili că s-ar putea trezi și fără căldură și cu banii luați cu japca. Dl. Popa nu a luat în calcul cu suficientă răspundere posibilele consecințe, din moment ce nu a analizat în profunzime afacerea în cauză. Iar dacă a luat totuși în calcul întregul set al posibilelor consecințe, atunci de ce ezită să le prezinte și arădenilor? Oamenii au dreptul să știe la ce să se aștepte.

Poate greșesc eu, dar tare mă tem că dl. Popa dă dovadă de amatorism în cazul CET. Și nu numai...

DR. CÂRSNIC - OBLIGAT SĂ ALEAGĂ

Directorul Direcției de Sănătate Publică (DSP), **dr. Ioan Crâsnic,** s-a aflat ieri într-o situație delicată. El a fost înștiințat, printr-o adresă a Ministerului Sănătății și Familiei, că trebuie să opteze între funcția de director al DSP Arad și cabinetul particular pe care îl are. Termenul limită de comunicare a deciziei: luni, 28 ianuarie.

„Deocamdată nu știu ce voi face – ne-a declarat ieri după-masă dr. Crâsnic. **Urmează ca mâine** (azi – n.r.) **să discut cu un director din cadrul Ministerului pentru a afla mai multe amănunte. Dar, ținând cont că fiica și nora mea sunt medici specialiști de laborator, probabil că voi renunța la cabinet în favoarea lor. Având această posibilitate, cred că voi opta pentru funcția de director. Ar fi păcat să renunț la această acum, când am început să pun umărul la implementarea reformei în sistemul sanitar arădean."**

D. DUȚU

„ELECTORATUL ESTE MAI MATUR DECÂT CLASA POLITICĂ!"

Interviu cu LIA ARDELEAN, președinta PUR Arad

- D-nă Lia Ardelean, PUR Arad crescut mult în ultimul timp prin rimirea de noi membri. Cum i-au rimit umaniștii vechi pe cei noi? lu există pericolul creării unor abere, așa cum s-a întâmplat în lte partide?

- Nu, și sper că nu va exista cest pericol nici în viitor. Suntem ealiști și știm că partidul trebuie să e dezvolte dacă vrem să obținem eva. Cei care au venit mai nou în artid au fost foarte bine primiți și ne ucură faptul că s-au integrat, la rândul lor, foarte bine în nucleul care xista.

- Unii oameni au acuzat paridul dvs. că face racolări police ...

- Ne acuză din răutate. Nu am ăcut racolări, oamenii au venit la noi lin convingere. Unii politicieni au enit la noi pentru că au avut proleme interne în partidele din care u făcut parte înainte, dar mă bucură aptul că au venit și oameni care nu u mai făcut politică după 1989. nseamnă că am reușit să-i convingem că nu este suficient să stai pe margine și să critici, ci trebuie să te implici și să găsești soluții.

- Care sunt direcțiile strategice ale PUR pentru perioada următoare?

- În primul rând, ne preocupă încheierea tuturor structurilor organizatorice ale partidului, finalizarea procesului de alegeri. Dorim să înființăm cluburi umaniste și în cele aproximativ cinci localități din județ în care încă nu avem astfel de cluburi. Oricum, în aceste localități avem deja oameni de legătură. În paralel, a luat amploare și organizația de tineret. Am avut alegeri la Pecica, unde este o organizație puternică și vom avea curând alegeri la Zimand și Sebiș. Apoi, trebuie să pregătim deja alegerile din 2004, în special cele locale, în care PUR va merge singur.

- Care va fi mesajul PUR pentru perioada electorală?

- Principala componentă a programului politic, va fi sprijinirea clasei de mijloc din România. Noi considerăm că aceasta este soluția depășirii impasului în care ne aflăm în acest moment. În plus, PUR și-a oferit sprijinul PSD-ului pentru combaterea fenomenului corupției, care a luat o amploare deosebită. Președintele PUR, Dan Voiculescu a decis să suspende primirea de noi membri în partid, tocmai pentru a împiedica intrarea unor persoane corupte care caută acoperire politică. Este o măsură temporară, până când vor fi stabilite exact criteriile pe care trebuie să le îndeplinească fiecare persoană care dorește să intre în PUR.

- Credeți că va prinde acest mesaj?

- Cred că da. Electoratul român s-a maturizat foarte mult. Fără să jignesc pe nimeni, cred că în acest moment electoratul este mai matur decât clasa politică. Oamenii au o gândire conturată, sunt realiști, vor oameni care să știe să conducă, vor să vadă fapte concrete și preocupare pentru problemele lor. În plus, apreciez foarte mult realismul lor. Înțeleg foarte bine situația, dar vor să se facă ceea ce se poate face efectiv.

- Ați afirmat deja că veți candida pentru un nou mandat de președinte al PUR Arad. Credeți că veți avea un contracandidat?

- Deocamdată nimeni nu și-a exprimat dorința de a candida, dar orice coleg poate să o facă. Nu este vorba despre un cerc închis în care să nu se poată pătrunde. Dacă cineva își dorește acest lucru și crede că poate avea o activitate mai bună decât mine, membrii partidului vor decide care este soluția optimă pentru interesul partidului. Eu am făcut întotdeauna ceea ce am crezut că este în interesul partidului, iar interesul meu l-am lăsat pe ultimul plan. În continuare voi proceda la fel!

- Pentru ce funcție vă doriți să candidați la alegerile din 2004?

- Nu mă preocupă acest lucru acum. Mi-am propus pregătirea foarte bună a alegerilor locale din 2004. În funcție de rezultatul acestor alegeri, voi lua o decizie în acest sens.

FLAVIUS GHENDER

SPUNE-MI CU CINE TE SFĂTUIEȘTI, CA SĂ-ȚI SPUN CINE EȘTI!

Pe vremuri, domnitorii, regii și împărații aveau sfetnicul lor de taină la care alergau să ceară un sfat în legătură cu pricinile care trebuia rezolvate în țară. Era un obicei bun. În epoca modernă, sfetnicul de taină se numește consilier și nu mai e nici o taină că noii șefi de state au consilieri pe diverse domenii.

Chestiunea fundamentală este în ce măsură acești consilieri își merită pâinea (bună) pe care o mănâncă pe lângă mărimile zilei. Pentru că, după cum se manifestă în public, președinții noștri, miniștrii, parlamentarii și alte vipuri care au consilier(i) pot să-i lase pe respectivii sfetnici fără nici o firimitură de pâine. Gafele lui E. Constantinescu - nu puține la număr - trebuie puse atât în cârca prezidențială, dar și în cârca liotei de consilieri care tăiau frunze la câinii Cotrocenilor.

Mai nou, premierul Adrian Năstase a scăpat de sub (auto)control și o ia razna măcar o dată pe zi. Există două explicații la atitudinile intempestive ale premierului: ori nu mai ascultă de nimeni, ori este sfătuit prost. În primul caz, premierului i s-o fi urcat dictatura la cap și se crede cel mai isteț din parcare și, dacă-i isteț, la ce să mai asculte de alții. S-ar putea însă să fie valabilă și varianta a doua. Consilierii domnului Năstase, crezând că cea mai bună atitudine a lor este pupincurismul, îl laudă pe acesta și îl tămâiază până omul își pierde rațiunea, dar și bunul-simț și procedează în consecință. Adică sfidează pe toată lumea, ia decizii dictatoriale și unipersonale, aruncă democrația la coșul de gunoi și se crede feudalul pământurilor românești.

O astfel de atitudine transpare tot mai mult în deciziile politice ale premierului Năstase. De fapt, este o atitudine care nu este deloc singulară. La alte nivele, așa-zișii politicieni de tranziție procedează identic. Neavând un (sau niște) consilieri competenți, loiali și sinceri, politicianul român, la orice nivel ar fi el în structurile politice sau administrative, ia decizii care îl duc la un eșec garantat.

În Arad lucrurile nu stau altfel. Politicienii locali, oriunde ar lucra ei, în Parlament, în administrație sau în structurile de partid, funcționează după cum îi taie capul și (proasta) inspirația de moment. Nu se consultă cu propriul (sau propriii) consilier, sau măcar cu un prieten (dacă au în dotare așa ceva) pentru a nu cădea în eroare. Mai mult, dau dovadă de suficiență, fiind convinși că ei au pus coada la prună. Infatuarea devine caracteristica esențială a persoanei (și nu a personalității, pentru că aceasta se cheamă că e altceva), dublată de orgolii nejustificate. Unui asemenea personaj n-ai ce să-i spui fiindcă el le știe pe toate și încă ceva în plus, mai dihai ca Pico de la Mirandola. Și, după un răstimp în care face prostie după gafă, deșteptul și istețul se trezește că o dă în bară. Dacă eșecul politicianului nu ar afecta și viața cetățeanului, i-am cânta prohodul, eventual și l-am lăsa în pacea celor veșnice. Numai că orice eșec al politicianului - începând cu premierul și sfârșind cu cel mai de jos în ierarhia puterii - înseamnă și eșecul cetățeanului. Lipsa de performanță a politicianului înseamnă un pic mai... rău pentru cel care l-a investit cu încredere și speranță.

Complexitatea vieții politice - și a vieții în general - presupune mai multe capete care să gândească soluții la gravele probleme ale țării. Această complexitate a inventat munca în echipă. Iar din echipă face parte și vechiul sfetnic de taină numit contemporan consilier. Dar cel serios, competent și sincer, nu pupincuristul și lingăul care urmărește interesul personal și imediat.

De aceea, la încheierea acestor rânduri le amintesc politicienilor noștri un proverb puțin modificat pentru ei: spune-mi cu cine te sfătuiești, ca să-ți spun cine ești!

I. IERCAN

Biblioteca Politică

HEZBOLLAH: PARTIDUL LUI ALLAH

de Halla Jaber

Dacă în existența noastră im avut ocazia să cunoaștem e înseamnă un partid totalitar i ce înseamnă un partid sau nai multe partide democrate, artea de față ne prezintă un artid din zona cea mai fierbinte planetei, adică Orientul Mijlociu. S-a vorbit foarte mult despre el, dar nimeni nu s-a ocupat să explice ce este acest artid și care este scopul luptei iale armate.

Scriitoarea Halla Jaber, după o muncă extraordinar de periculoasă, a publicat această arte care a apărut la editura Antet". Pentru cei interesați să afle unele amănunte despre conflictul armat care creează atâtea probleme lumii democratice sunt expuse minuțios originile, doctrina și resursele umane din care a purces acest partid la 16 februarie 1985, când și-a făcut oficial apariția. Exponent al lumii musulmane șiite din Liban, expresie a fundamentalismului de sorginte iranian-khomeiniană, dușman de moarte al SUA și al Israelului, vestul reprezintă pentru ei **„lumea tiranică pornită să ne înfrunte"**, iar statul Israel, **„o conspirație occidentală implantată în Orientul Mijlociu"**, sau **„vârful de lance american în lumea islamică"**. Membrii partidului sunt aleși cu meticulozitate, sunt născuți cu **„răzbunarea în sânge"** și sunt dispuși să lupte în Jihad până la jertfa supremă pentru gloria lui Allah. Bombele umane reprezintă pentru ei drumul cel mai scurt între lumea materială și divinitate.

Cartea cuprinde șase capitole, bibliografie și cronologie și a fost tradusă de Mihnea Columbeanu.

DORU NICA

GHEORGHE SECULICI VA DEMISIONA DIN CLM!

Președintele PD Arad, Gheorghe Seculici a decis să demisioneze din funcția de consilier local municipal la prima ședință de consiliu. Seculici a spus că hotărârea conducerii centrale a partidului, care le interzicea consilierilor PD să facă parte din AGA și CA subordonate consiliilor din care fac parte, nu îl afecta, dar l-a ajutat să ia această decizie. El a afirmat că firma pe care o conduce nu are nici un fel de relații de afaceri cu CLM, ci doar cu Primăria. Pentru a evita orice fel de suspiciune însă, a decis să renunțe la activitatea de consilier: **„nu vreau să renunț la meseria de arhitect pentru care m-am pregătit, îmi place această meserie și vreau să o continui"**. De altfel, legea care reglementează activitatea arhitecților le recomandă acestora să nu facă parte din consiliile locale. În plus, toți membrii Partidului Democrat va trebui să opteze curând între cariera politică și cea administrativă, atunci când se vor discuta criteriile pentru militanții partidului. Dintre cele două variante, Seculici va opta pentru cariera politică.

Președintele democrat a avut o activitate de zece ani în cadrul CLM Arad, în cadrul Comisiei de Urbanism. În această calitate, a participat la luarea unor decizii extrem de importante pentru Arad, cum ar fi elaborarea planului de urbanism general (șef de proiect) sau a planului de urbanism de detaliu al parcului industrial. Interesant este faptul că PD l-a convins să se înscrie în partid, în 1994 (când era consilier independent), tocmai pentru a avea o persoană de specialitate în comisia de urbanism ...

Gheorghe Seculici nu a pierdut însă și calitatea de membru al Consiliului de Administrație al SC Recons, o decizie în acest sens fiind la latitudinea CLM. Seculici va putea să facă parte chiar și din Comisia de Urbanism a CLM, dacă consiliul va decide să apeleze la un specialist pentru a completa locul rămas vacant în comisie și dacă va fi ales de Ordinul Arhitecților.

În locul său, va fi validat consilier următorul candidat de pe lista PD care dorește acest lucru și care îndeplinește condițiile cerute de lege și de partid.

Vă reamintim că ceilalți consilieri

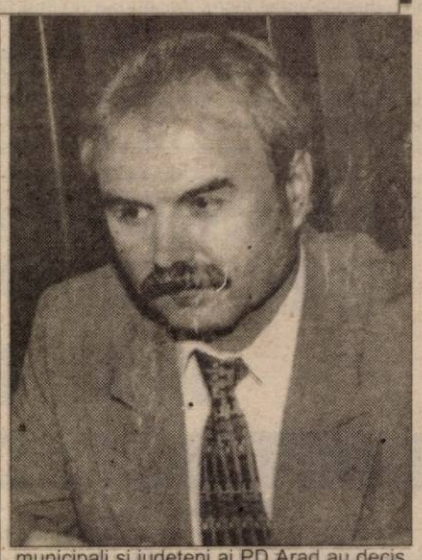

municipali și județeni ai PD Arad au decis joi să demisioneze din CA și AGA ale societăților subordonate consiliilor din care fac parte.

FLAVIUS GHENDER

„POPULARII" ARĂDENI SE SOLIDARIZEAZĂ CU „POPULARII" DIN REPUBLICA MOLDOVA

Centrul Județean de Putere Arad al Partidului Popular din România își exprimă solidaritatea cu Partidul Popular Creștin-Democrat din Republica Moldova, a cărui activitate a fost interzisă pe un termen de 30 de zile de către autoritățile de la Chișinău, prin intermediul Ministrului de Justiție, Ioan Morei. Președintele PPdR Arad, Achim Alexa și secretarul general Ioan Gabor condamnă „declarația plină de infatuare și dispreț a d-lui Ioan Morei. Acesta, privitor la argumentele deputaților PPCD, a spus că „puteau invoca cu același succes și legea cucului". Centrul Județean de Putere Arad al PPdR își exprimă îngrijorarea față de încercarea comuniștilor din Republica Moldova de a impune limba rusă ca limbă oficială de stat, deși este vorbită doar de către o minoritate de aproximativ 10% din populație. PPdR Arad consideră că obligativitatea studierii limbii ruse în școli reprezintă un atentat la adresa democrației.

● De asemenea, **„se creează un precedent periculos care poate duce la instaurarea dictaturii prin utilizarea hotărârii unui guvern, privitor la autorizarea sau suspendarea activității unui partid politic legal constituit și înființat printr-o hotărâre judecătorească"**, a declarat Ioan Gabor.

S. TODOCA

Marți vor sosi la Arad

COZMÂNCĂ, GUȘĂ ȘI GINGĂRAȘ - CEI TREI CARE VOR SPERIA VESTUL ... PEDESERIST

(Urmare din pagina 1)

Prezența celor trei lideri la Arad se explică prin nevoia de a se face lumină în confuzia care stăpânește în partid chiar și după ce secretarul general Cosmin Cușă a făcut o relativă ordine prin numirea în fruntea PDSR Arad a trei lideri locali: Avram Crăciun, Doru Popa și Caius Parpală.

Triumviratul n-a funcționat omogen ceea ce a dus la diferențe de atitudini în privința numirii noului prefect de Arad. Așa se face că pentru funcția de prefect s-au vehiculat mai multe nume dintre care mai aproape de țintă sunt **Mihai Duma, Radu Șerban** și timișoreanul **Marcel Miclău**. Mass-media și lumea politică arădeană vehiculează ca sigur când un nume, când altul dintre cele trei pomenite mai sus.

Rămâne de văzut ce vor hotărî cei care vor veni de la București. Deși avem informații destul de sigure (dacă mai poate fi ceva sigur în PDSR Arad) în legătură cu șansele celor trei candidați, le lăsăm plăcerea liderilor din capitală să pronunțe numele definitiv al câștigătorului Prefecturii Arad. Astfel rămâne plăcerea jocului politic al susținătorilor celor trei candidați. Cu emoțiile de rigoare.

După ce s-a precipitat să preia CET-ul

PRIMARUL DOREL POPA BATE ÎN RETRAGERE

Preluarea CET-ului de către municipalitate este văzută de către sindicaliști și unele partide politice drept o „greșeală catastrofală", „o decizie luată în pripă care va afecta securitatea energetică a Aradului", „o aventură a primarului Dorel Popa făcută de unul singur."

De aceeași părere sunt și unii consilieri municipali, dintre care, cel mai vehement s-a dovedit a fi Adrian Mureșan. „Primarul va duce Aradul la dezastru", au fost cuvintele sale, exprimate în conferința de presă organizată alaltăieri.

Legat de toate aceste probleme care vizează direct cetățeanul, ieri, dl. Dorel Popa a invitat presa pentru a arăta „care-mi sunt intențiile, ce-am intreprins și ce vor face alții în continuare."

◆ Nu am făcut totul de unul singur

Din capul locului, dl. Dorel Popa a susținut că este departe de realitate ideea cum că „am lucrat de unul singur și nimeni nu a știut nimic. Există documentație scrisă între noi - Primăria și Sucursala Electrocentrale (CET) Arad încă de anul trecut. Ba, chiar mai demult. Inclusiv în 2000 ni s-a sugerat de către Temoelectrica București să alcătuim cu factorii de resort o schițare a strategiei energetice a municipiului".

După aceasta a prezentat cu date și documente discuțiile purtate cu reprezentanții de la Termoelectrica și CET Arad, discuții la care a participat inclusiv viceprimarul Voicu.

În 3 septembrie 2001, într-o notă semnată de către domnii Barniciu și Popa și transmisă la Termoelectrica București se arată că Primăria Arad a inițiat acțiunea privind strategia energetică a municipiului, că Primăria este dispusă la negocieri și că invită reprezentanții Termoelectrica din capitală să participe la negocieri.

„Prin urmare există o istorie a relațiilor dintre Primărie și Termoelectrica în acest subiect. Nu s-a pus primarul să facă ceva fără să știe nimeni. Afirm că nu mă pricep la toate lucrurile și tocmai de aceea am apelat la oameni de specialitate", a declarat dl. Dorel Popa.

◆ Negocieri

Între timp, Primăria a fost contactată de către reprezentantul TORCO ENERGY, care a venit și a stat două săptămâni la Arad. John Garrett a vizitat atât CET-ul vechi cât și CET-ul nou. „În data de 11 decembrie am înaintat o adresă la Ministerul Industriilor în care ne arătam disponibilitatea de a începe negocierile. Negocierea nu a făcut-o Popa cu primul ministru, cum se zice, ci Popa s-a adresat ministerului de resort.

După ce ne-a contactat și TORCO ENERGY, a apărut în această lună proiectul Hotărârii de Guvern, prin care Primăria intenționează să preia CET-ul. Apoi am avut două runde de negocieri cu liderii de sindicat de la CET. De altfel, lor le-am adus la cunoștință ceea ce apare în proiectul de hotărâre de Guvern încă înainte ca acesta să apară. Am discutat inclusiv cu liderul sindical Matei Brătianu.

Cât despre informarea consilierilor municipali, am vorbit în plen despre acest lucru, dar nu s-a hotărât nimic în acest sens pentru că nu era cazul să se hotărască.

Oricum, în acest moment comisia formată din viceprimarul Voicu, consilierii Roman, Puia, Foșlea, Masut și directorii CET, duc discuții tehnice și economice în privința prelurării CET"- a explicat dl. Dorel Popa.

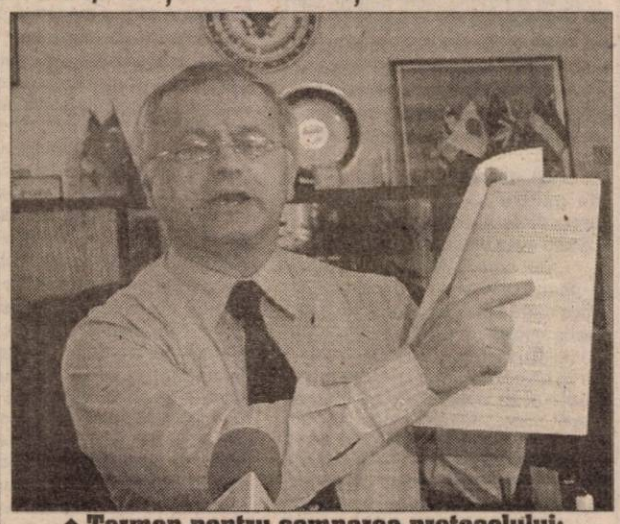

◆ Termen pentru semnarea protocolului: 1 aprilie

După ce proiectul de hotărâre de Guvern a fost vehiculat în presă, iar comisia arătată mai sus l-a analizat „a fost propusă deja o îmbunătățire a hotărârii de Guvern, în sensul înființării unei societăți pe acțiuni în care CLM să fie acționar majoritar, Termoelectrica să asigure combustibilul necesar și să suporte și investițiile făcute la CET.

Cum am fost contactați de la București dacă avem propuneri înainte de apariția Hotărârii de Guvern privind preluarea, noi am reacționat prompt trimițând propunerile noastre.

Mă bucur că hotărârea nu s-a publicat și avem șanse ca propunerile noastre să fie luate în considerare. Nu-i nici o grabă. Vrem să facem o treabă cu cap. Până la 1 aprilie, când trebuie semnat protocolul mai avem vreme", a subliniat dl. Dorel Popa.

◆ Povara financiară? No comment!

După ce l-am ascultat pe dl Dorel Popa, i-am pus și noi câteva întrebări. Dialogul avut îl redăm în continuare așa cum s-a desfășurat:

– D-le primar, după toate aceste explicații, ne puteți spune ce înseamnă, în cifre, preluarea CET-ului de către municipalitate. Care-i povara financiară?

– Nu comentez întrebarea dvs. Vă voi prezenta în viitor ce înseamnă acest lucru.

– Atunci măcar spuneți arădenilor care va fi prețul energiei termice după preluarea CET și încheierea unui parteneriat cu un investitor străin.

– Părerea mea este că energia va fi mai ieftină sau cel puțin la prețul actual. Investitorul american TORCO ENERGY-GROUP nu va scumpi energia termică, pentru că firma dorește să investească și într-o centrală electrică pe care o va construi și își va scoate banii din curentul care-l va vinde județelor limitrofe și pe care chiar intenționează să-l exporte în Ungaria.

◆ Dacă nu-i TORCO - merge și altul...

– Că veni vorba de TORCO, cine-i firma asta?

– TORCO este un holding din America. Are mai multe domenii de activitate. Se ocupă și de combustibili, inclusiv de explorări marine.

– Dar de producerea energiei?

– Și de producerea energiei. Dacă ei au mințit, vă mint și eu, dar mă îndoiesc.

– Care-i adresa lor?

– 624 South Michigan, Illinois. Am un număr de e-mail. Mai am adrese, fax, telefoane ale firmei. Dl. Garreth, reprezentantul firmei, există în carne și oase. De la ei am primit și un proiect de investiție. Știți, în toată treaba aceasta cred că este vorba de rea-intenție. De aceea, în acest weekend voi avea întâlniri cu reprezentanții altei firme care vor să investească în CET Arad. Dar nu-i spun.

– D-le Popa, există totuși o înțelegere cu reprezentanții firmei TORCO.

– Există la nivel de declarații de intenție. Eu nu am semnat nici un contract cu ei. Nici n-aș putea face aceasta. Consiliul trebuie să hotărască acest lucru.

Oricum, chiar dacă nu vor fi ei și vor fi alții cu care vom colabora, eu sunt convins că fac un lucru bun. Nu am făcut și nu voi face nimic din ceea ce ar putea duce la scumpirea vieții arădenilor. Aici aș mai vrea să spun că, dacă nu ne va ieși socoteala, CET-ul revine la Termoelectrica.

– Despre faptul că CET-ul revine la Termocentrala SA ați mai făcut referire în această conferință de presă. Dacă tot aceasta e salvarea, în cazul în care greșiți, de ce mai vreți să privatizați CET-ul? Firma merge bine, iar arădenii au căldură.

– Orice privatizare a avut parte de convulsii. Ele sunt normale. Eu am convingerea că dacă reușim, putem furniza energie mai ieftină.

* * *

La cuvintele d-lui Dorel Popa, aș fi adaugat. „Așa să ne ajute Dumnezeu". Dar gura păcătosului din mine ar mai fi vrut să-l întrebe: Atunci, de unde toată precipitarea aceasta cu preluarea CET când de fapt nimeni nu știe (sau se face că nu știe) ce se întâmplă exact?

NICOLAE OPREAN
Foto: **VIOREL MUSCA**

Datorită unor fanatici religioși

UN COPIL DE 4 ANI DIN ALMAȘ A AJUNS ÎN COMĂ HEPATICĂ

● Ionel Olah se zbate între viață și moarte

VOMITA SÂNGE...

Datorită inconștienței părinților, un copil de patru ani din Almaș se zbate între viață și moarte. Adus în data de 10 ianuarie 2002 la Spitalul Județean Arad - secția pediatrie - boli infecțioase - Ionel Olah se afla în comă hepatică. Potrivit medicului care se ocupa de caz - Mirandolina Prișcă - s-a reușit scoaterea copilului din comă iar evoluția lui era bună. Părinții lui nu au fost însă de aceeași părere solicitând externarea copilului. Au semnat pentru acest lucru, asumându-și răspunderea pentru o eventuală evoluție negativă a bolii. Doamna Prișcă spune că a recomandat cu insistență rămânerea lui Ionel Olah în spital. Ea le-a explicat părinților riscurile la care își pot expune copilul de numai patru ani.

Cei doi tutori au amintit într-o doară că au intenția să îl transporte pe băiat la Spitalul Clinic din Timișoara. Ei nu și-au ținut însă promisiunea, ducându-l acasă la Almaș. Doamna Prișcă afirmă că băiețelul se afla în stare atât de gravă datorită neglijenței părinților. **„Deși ei știau încă de la Crăciun că este bolnav, l-au dus abia în 10 ianuarie la spital. S-au speriat pentru că a început să vomite sânge deja."**

FANATICI RELIGIOȘI?

Sătenii din Almaș vorbesc pe la colțuri că cei din familia Olah au sperat ca micul copil să se vindece prin rugăciune. Cert este că familia copilului face parte din minoritatea oredincioșilor penticostali. Un locuitor din Almaș ne-a relatat că tatăl copilului a avut un fel de revelație în care i s-a arătat că băiatul de patru ani se va vindeca. Toate slujbele de rugăciune au fost însă în zadar boala copilului necesitând internare, medicație și îngrijire de specialitate.

Primarul din Almaș - **Dalca Filip** - a confirmat că cei din familia Olah sunt fanatici religioși. În urma semnalelor de alarmă trasă de către cei de Spitalul Județean, instituțiile abilitate au luat poziție. Ieri dimineață, în jurul orelor 10,30 - 11,00 o echipă formată din primar, referent social și medic de familie s-a deplasat la casa familiei Olah. La intervenția fermă a primarului Dalca și a șefului de post, părinții au fost de acord să dea drumul copilului la spital. O mașină de salvare aparținând Spitalului din Gurahonț l-a luat pe Ionel Olah în jurul orelor 11,45. Alături de însoțitorul de la spital au urcat și părinții care insistau ca băiatul să fie dus la Timișoara. Din informațiile pe care le avea doamna Prișcă, de la medicul de familie, este posibil ca Ionel Olah să fi intrat din nou în comă hepatică. La aceasta se adaugă riscul unui transport până la Arad sau Timișoara. Toate acestea în condițiile în care Ionel Olah este cu anemie severă și alte complicații. Potrivit specialiștilor, în cazul băiatului de patru ani există un risc de deces.

Primarul din Almaș spune că a fost nevoit să intervină mai dur pentru a-i convinge pe părinți. **„Capul familiei i-a adunat pe toți și a început să le citească din Biblie câteva pasaje"**. Asta în timp ce copilul avea nevoie extremă de îngrijiri medicale... **„În Almaș se găsesc peste 750 de penticostali dar nu toți sunt așa de fanatici"**, a precizat dl. primar.

ÎNCĂ PATRU COPII BOLNAVI DE HEPATITĂ

„Din cei opt copii ai familiei Olah patru au probleme, fiind suspecți de hepatită", ne-a spus referentul social din cadrul primăriei Almaș - Oarcea Ioan. El a mai adăugat că medicul de familie a avertizat că băiatul este în pericol să moară în două-trei zile. Oarcea a precizat că celorlalți copii bolnavi din familia Olah le-a fost administrat un tratament de către medicul lor de familie.

Surprinzător însă, Dărău Catița - medicul familiei Olah, a refuzat să ne ofere date. Ea se teme de reacția familiei în cauză: **„Sunt oameni dificili și nu vreau să am probleme cu ei. Pe cei patru i-am tratat la domiciliu dar nu vă spun care e starea lor"**. Nu punem la îndoială competența profesională a medicului în cauză. Ne întrebăm însă, dacă a anunțat forurile competente de situația copilului, care trenează de la Crăciun. Sau poate nu vrea să ne spună nici asta...

***

Purtătorul de cuvânt al Direcției Generale pentru Protecția Copilului - **Elena Robotin** cunoștea situația de mai sus. Ea ne-a declarat că, prin referentul social de la Primăria Almaș și organele locale s-a rezolvat problema. Doamna Robotin a precizat că a aflat abia ieri despre situația băiatului de patru ani din Almaș. Ea era îngrijorată de evoluția lui Ionel Olah, știind că starea de comă hepatică e foarte gravă...

Cert este că riscul extinderii hepatitei - în Almaș - care este o boală foarte contagioasă - există.

OLIMPIU BULZAN

ANGAJAȚII CET VOR PICHETA PRIMĂRIA TIMP DE PATRU ZILE

** Dacă hotărârea de guvern nu va fi anulată, vor trece la acțiuni mai dure*

La consiliul de urgență al Federației Energetice, organizat ieri la Arad, au fost prezenți președintele federației, Vasile Domokos și 13 lideri de sindicat din mai multe termocentrale din țară. Împreună cu conducerea Sindicatului Energia din Sucursala Electrocentrale Arad, aceștia au stabilit programul acțiunilor de protest din următoarele zile, acțiuni îndreptate împotriva deciziei Guvernului de a trece centrala electro-termică Arad în administrarea CLM.

„Începând cu 29 ianuarie și până la 1 februarie, sindicatul arădean va picheta zilnic Primăria, cu circa 100 de persoane. În paralel, sindicaliștii din București vor picheta sediul Ministerului Industriilor. Vom solicita o întâlnire cu premierul Năstase și cu ministrul Dan Ioan Popescu, unde vor participa și reprezentanți ai sindicatului din Arad și conducerea CET. Noi cerem anularea hotărârii de Guvern", a spus Vasile Domokos în conferința de presă ținută după încheierea Consiliului Federației.

În cazul în care problema nu va fi soluționată pe calea dialogului, muncitorii din CET Arad, dar și din alte centrale din țară, nu vor mai intra la muncă. Astfel, în 5 februarie, cei din primul schimb nu vor intra timp de două ore, în 6 februarie nu se va intra patru ore, iar în 7 februarie, șase ore. În tot acest timp, alimentarea cu energie nu va fi oprită, continuitatea activității centralelor va fi asigurată de muncitorii din tura de noapte.

Dacă proiectul Hotărârii de Guvern, prin care CET Arad trece la CLM nu va fi anulată, Federația Energetica e decisă să treacă la acțiuni mai dure. „Vom opri alimentarea cu energie în toate orașele ale căror sindicate din centralele electrotermice aparțin federației" a conchis Domokos.

GERLINDE KNAP
FOTO. AL. MARIANUȚ

Vasile Domokoș și Traian Deliman

Pentru recuperarea pierderilor din perioada debranșării

MUNCITORII DE LA ARIS LUCREAZĂ ȘI SÂMBĂTA

● E posibil ca de luni fabrica să rămână fără curent

Furnizarea, în următoarele zile, a energiei electrice societății Aris e incertă. Directorul S.C. Electrica Arad, Cornel Secianschi, a anunțat zilele trecute că începând cu data de 25 ianuarie (ieri) societatea va fi din nou debranșată. Acest lucru încă nu s-a întâmplat.

„Din câte știu eu, nu s-a primit nici o înștiințare oficială de la Electrica și sperăm că nici nu se va primi. În fabrică se lucrează, iar ca să recuperăm pierderile din zilele în care Aris-ul a fost debranșat, lucrăm și mâine, sâmbătă (astăzi - n.r.)," a spus Ștefan Lacsan, liderul de sindicat.

Directorul Electrica, Cornel Secianschi, spune că dacă până luni la ora 10 conducerea Aris nu plătește 1,1 miliarde de lei, fabrica va rămâne fără curent. „Noi i-am preavizat conform legii. Mai mult, am primit o adresă a ministrului secretar de stat, Iulian Iancu, unde se arată că pentru reducerea afieratelor și creșterea ratelor încasărilor trebuie să continuăm acțiunile de reducere a livrării energiei și întreruperii ei la rău-platnici în cazul neplății facturii curente și al nerespectării graficului de reeșalonare. La Aris factura curentă e plătită, dar nu se respectă graficul de reeșalonare", spune Secianschi.

Ieri, la Prefectură (sub)prefectul Remețan a avut o întâlnire cu Secianschi și directorul Aris, Teodor Horga. „I-am spus directorului Horga să facă rost de ceva bani și să plătească Electricii, iar lui Secianschi să nu treacă la debranșare fără consultarea Prefecturii."

GERLINDE KNAP
FOTO: ȘT. MATYAȘ

EXPUNERE LA AZOMA

Săptămâna viitoare, S.C. AZOMA S.A. Arad își va prezenta activitatea, dar și proiectele viitoare ale firmei. Informarea se va desfășura la sediul societății arădene marți, 29.01. a.c., cu începere de la ora 9,00. Vor fi prezentate realizările firmei în domeniul morilor și instalațiilor de măcinat și preparat furaje concentrate. Se vor face expuneri cu privire la instalațiile pentru zootehnie, fabricarea pieselor de schimb pentru tractoare și mașini agricole. La finalul acțiunii vor avea loc discuții referitoare la temele expuse.

B. O.

PROBLEMA ARIS - DISCUTATĂ LA BUCUREȘTI

Luni, 28 ianuarie, la București, va avea loc Consiliul Național al CNSLR Frăția. Alături de sindicaliști vor participa și premierul Adrian Năstase, George Musliu - vicepreședintele APAPS și Marian Sârbu, ministrul Muncii și Solidarității Sociale.

„În cadrul consiliului se va discuta și problema Aris-ului", spune Ștefan Lacsan, liderul sindicatului din societate. Tot pentru 28 ianuarie e programată și reînceperea negocierilor dintre APAPS și firma germană Weiler, în ceea ce privește privatizarea Aris.

G. K.

ÎN ATENȚIA ANGAJATORILOR

* Baremul anual

Ministerul Finanțelor comunică baremul anual pentru determinarea impozitului pe venitul anual global impozabil realizat în anul fiscal 2001 și pentru efectuarea de către angajatori a regularizării diferențelor dintre impozitul anual pe veniturile din salarii și impozitul lunar anticipat reținut în cursul anului 2001:

Venit anual impozabil (lei)	Impozitul anual (lei)
până la 19.700.000	18 %
19.700.001 - 49.900.000	3.546.000 + 23% pentru ceea ce depășește suma de 19.700.000 lei
49.900.001 - 78.800.000	10.492.000 + 28% pentru ceea ce depășește suma de 49.900.000 lei
78.800.001 - 110.400.000	18.584.000 + 34% pentru ceea ce depășește suma de 78.800.000 lei
peste 110.400.000	29.328.000 + 40% pentru ceea ce depășește suma de 110.400.000 lei

* Program gratuit pentru întocmirea fișelor fiscale

De asemenea, Ministerul Finanțelor Publice pune gratuit la dispoziția angajatorilor programul informatic pentru întocmirea fișelor fiscale aferente anului 2001, prin administrațiile finanțelor publice la care se află în evidență. În cazul municipiului Arad programul poate fi procurat de la Administrația Finanțelor Publice situată pe B-dul Revoluției nr. 77, camera 5. În acest sens doritorii sunt invitați să se prezinte la organele fiscale, având în posesie două dischete. Amintim că angajatorii au obligația de a întocmi și depune fișele fiscale ale angajaților până în 28 fe-bruarie.

MISIUNE ECONOMICĂ ÎN SPANIA

Camera de Comerț, Industrie și Agricultură a județului Arad va organiza o misiune economică în Spania, la Barcelona, în perioada 07.03.2002-12.03.2002

Programul va cuprinde participarea la următoarele târguri internaționale: BTA-Târg. de alimente și produse ale industriei alimentare; Expofryc - Târg de tehnologie aplicată în procesul de refrigerare și aparatură pentru aer condiționat; Liqma - aparatură de procesare a lichidelor și de îmbuteliere; Tecnicop - expoziție de paste făinoase, prafuri de înghețată și diverse tipuri de ciocolată; Tecnocarnica - echipamente pentru industria de prelucrare a cărnii.

Prețul de participare la această misiune economică este de 843 USD și cuprinde: transport cu avionul București-Barcelona cu compania Alitalia, transferuri, cazare+mic dejun la un hotel de 3 stele, tur de oraș Barcelona cu ghid, asistență din partea CCI Arad, asigurare medicală.

Pe parcursul anului CCIA mai organizează misiuni la: Nurnberg (aprilie), Graz (aprilie); Casablanca (27 iunie-3 iulie); Bangkok (iulie); Malta (august); Lisabona (octombrie); Barcelona (noiembrie).

Amenzile pentru încălcarea normelor de călătorie pe calea ferată au fost majorate

Intrarea pe peroanele stațiilor CFR fără legitimație de călătorie sau fără bilet de peron, practicarea jocurilor de noroc în trenuri sau în unitățile de cale ferată, precum și comerțul fără autorizație eliberată de instituțiile feroviare vor fi sancționate cu amenzi contravenționale cuprinse între 500.000 lei și 10 milioane lei, a decis, joi, Guvernul.

Actul normativ, prin care a fost majorat cuantumul amenzilor contravenționale aplicabile în cazul încălcării reglementărilor privind transportul pe căile ferate, interzice și fumatul în sălile de așteptare din stații, în compartimente și în vagoanele-restaurant.

Refuzul de a elibera locul ocupat, care nu corespunde cu cel prevăzut în legitimația de călătorie, precum și refuzul de a ceda altor călători locurile ocupate în plus, în mod abuziv, constituie, o altă faptă pasibilă de amendă.

Hotărârea menționează în categoria contravențiilor și transportul în vagoanele de călători a păsărilor sau a animalelor vii, al bagajelor care depășesc limitele de volum și greutate stabilite de CFR SA, deschiderea ușilor exterioare ale vagoanelor în timpul în care trenul se află în mers, precum și apelarea la mila călătorilor.

Același act normativ mai prevede amenzi pentru necurățirea vagoanelor, ca și pentru producerea de pagube sau deteriorarea vagoanelor.

Impozitele și taxele locale vor putea fi plătite, din acest an, prin mijloace electronice

Impozitele și taxele locale la nivelul municipiilor vor putea fi plătite prin mijloace electronice începînd cu 1 august, în cazul orașelor măsura urmînd să fie aplicată de la 1 februarie 2003, a stabilit, joi, Guvernul.

Încasarea prin mijloace electronice a impozitelor și taxelor locale va permite plata la distanță, eliminîndu-se astfel întîrzierile în achitarea acestor obligații, se arată într-un comunicat al Executivului.

Conform actului normativ, autoritățile publice locale au obligația să asigure implementarea unui sistem electronic de colectare a impozitelor și taxelor locale în fiecare oraș și municipiu.

"Utilizatorul are acces la sistemul aflat la trezoreria autorităților publice locale, află suma pe care o are de plătit, respectiv valoarea taxelor și impozitelor datorate statului, introduce propriul cod al cardului, realizează plata și primește ulterior, prin poștă, confirmarea plății efectuate", a explicat ministrul Comunicațiilor și Tehnologiei Informației, Dan Nica, modul de funcționare a sistemului.

Încălcarea obligațiilor prevăzute de ordonanță constituie contravenție și se sancționează cu amendă de la 20 milioane lei la 150 lei.

ROMÂNIA ARE ȘANSE DE CALIFICARE LA C.E. DIN 2004

Adversarele echipei naționale de fotbal a României în preliminariile Campionatului European - 2004 din Portugalia, care au fost stabilite, ieri, la Porto, în urma unei trageri la sorți, sunt reprezentativele Danemarcei, Norvegiei, Bosniei-Herțegovina și Luxemburgului.

Tragerea la sorți a fost efectuată de fostul internațional portughez Eusebio. Componența celor zece grupe este următoarea:

GRUPA 1:
Franța, Slovenia, Israel, Cipru, Malta

GRUPA 2:
România, Danemarca, Norvegia, Bosnia-Herțegovina, Luxemburg

GRUPA 3:
Cehia, Olanda, Austria, Belarus, Moldova

GRUPA 4:
Suedia, Polonia, Ungaria, Letonia, San Marino

GRUPA 5:
Germania, Scoția, Islanda, Lituania, Insulele Feroe

GRUPA 6:
Spania, Ucraina, Grecia, Irlanda de Nord, Armenia

GRUPA 7:
Turcia, Anglia, Slovacia, Macedonia, Liechtenstein

GRUPA 8:
Belgia, Croația, Bulgaria, Estonia, Andorra

GRUPA 9:
Italia, Iugoslavia, Finlanda, Țara Galilor, Azerbaidjan

GRUPA 10:
Irlanda, Rusia, Elveția, Georgia, Albania.

Polo

De trei zile, la Bazinul acoperit „Delfinul" se desfășoară CN de polo pentru juniori I. Competiția este în plină desfășurare, urmând a se încheia duminică la orele amiezii. Reprezentanta orașului nostru, Astra, a reușit până ieri dimineață să obțină două victorii, dar a și pierdut de două ori. Rezultatele parțiale ale tinerilor poloiști arădeni sunt: Astra-Dinamo: 3-7; CSS nr. 1 București - Astra: 10-5; Astra - CSS nr. 6 București: 13-6; Astra - Viitorul Cluj: 17-2.

A. C.

Slavișa Mitrovici vrea să evolueze în echipa României

Jucătorul echipei FC Național, bosniacul Slavișa Mitrovici, a declarat, ieri, că ar fi bucuros să evolueze în reprezentativa României contra selecționatei Bosniei-Herțegovina, în preliminariile Campionatului European din anul 2004, din Portugalia, dacă va obține cetățenia română, iar antrenorul Anghel Iordănescu îl va convoca la lotul național. "Echipa care va fi mai valoroasă, aceea să câștige. Cred că reprezentativa României este mai puternică decît cea a Bosniei. Aștept să-mi soseasc din Bosnia actele necesare obținerii cetățeniei române și să încep demersurile necesare. Deocamdată, nu am prea avut timp să mă ocup de problema asta, pentru că sunt în pregătiri cu FC Național", a spus Mitrovici.

Impresarul Ioan Becali a declarat agenției MEDIAFAX că România poate termina pe primul loc în clasamentul grupei sale în cadrul preliminariilor Campionatului European 2004 din Portugalia.

BASCHET FEMININ

Campioanele de la BC ICIM pregătesc atent partea a doua a campionatului

După șapte zile petrecute în localitatea iugoslavă Novi Becej, BC ICIM s-a întors miercuri acasă. Cantonamentul de iarnă a fost unul reușit din toate punctele de vedere, după cum ne spunea antrenorul Zoran Visici. Cel mai important lucru în opinia tehnicianului arădean în acest stagiu de pregătire centralizată l-a constituit meciurile amicale susținute în compania celor patru formații sârbești. Astfel, fetele noastre au pierdut în fața formațiilor Hemofarm cu 51-83 și cu Beo Petrol Belgrad cu 57-73, dar s-au impus în partidele cu Spartak Subotica cu 60-57 și Kovin cu 60-51. În privința modului în care componentele ICIM-ului au răspuns la solicitări, antrenorul Visici s-a declarat mulțumit. Cea mai ghinionistă jucătoare a echipei campioane este Dana Sandu. Baschetbalista a fost operată zilele trecute la genunchiul drept în capitala Ungariei. La Budapesta, Dana a fost însoțită de noul antrenor secund, Petru Eleș, care a fost mai tot timpul alături de ea. Pe această cale, Petru Eleș mulțumește fostei jucătoare a Aradului, Diana Ciupe-Pop, pentru ajutorul acordat acolo.

Odată ajunse acasă, sportivele arădence efectuează câte două antrenamente pe zi, mai puțin sâmbăta și duminica, când au doar unul. Până la startul campionatului, se încearcă perfectarea unui meci amical cu echipa maghiară Szeged. Vești bune despre Laura Nițulescu. Jucătoarea a venit de la Vâlcea, a semnat contractul cu președintele Ioan Faur, antrenându-se de joi cu ICIM-ul.

Iubitorii sportului cu mingea la coș vor avea ocazia curând să le vadă pe fete „la lucru". Pe 2 februarie, la Arad sosește echipa Universitatea Oradea, însă întâlnirea poate fi considerată fără probleme pentru fetele noastre. Greul de-abia apoi începe!

A. CIOLOCOI

Națională de junioare vizează calificarea la „europene"

În urmă cu două zile, la Arad a poposit lotul național de junioare, pregătit de antrenoarea Someșului Dej, Elena Farcaș. Alături de ea s-a aflat și dl. Jean Antonescu, antrenorul federal. Am aflat de la antrenoarea Farcaș că naționala se pregătește intens pentru calificarea la CE, ce va avea loc în luna iulie, cel mai probabil în Croația. Fiind în drum spre Ungaria, la Baja, unde va susține trei partide amicale, echipa s-a oprit pentru o zi în „capitala" baschetului românesc. După faza preliminariilor desfășurate anul trecut în Iugoslavia, junioarele României s-au calificat la faza următoare: Challenge Round. Turneul se va desfășura între 11-14 aprilie, la Timișoara, iar pe lângă echipa țării noastre vor participa reprezentativele similare ale Franței, Belgiei, Belarusului, Sloveniei și Iugoslaviei. Primele trei clasate vor obține biletele pentru „europenele din luna iulie".

Referitor la șansele noastre de calificare, antrenoarea României ne-a spus: **„Șanse sunt. Sper să ne numărăm și noi printre echipele calificate, deși va fi greu."**

Printre cele 12 componente ale lotului se numără și arădencele Anne-Marie Părău și Ildiko Nagy. Firesc, nu am scăpat prilejul de a o întreba pe antrenoare de evoluția celor două. **„Sunt două jucătoare foarte importante, care și-au adus contribuția la calificarea noastră la Challenge Round. Aștept mult de la ele, mai ales de la Anne, care a avut multe meciuri în picioare"** - ne-a declarat Elena Farcaș.

Așadar, vor urma niște examene dificile pentru lotul naționalei de junioare. Sperăm să fie trecute cu bine.

ADELA CIOLOCOI

PLOAIA A STRICAT SOCOTELILE JUNIORILOR UTA-EI

Întâlnirea Lupaș-Gandolfi a căzut!

Campionii en-titre ai României, juniorii de la F. C. UTA ar fi trebuit să dispute joi după-amiază, la Viareggio (Italia), ultimul meci cu caracter de verificare înaintea debutului - pentru a doua oară consecutiv, fapt unic pentru o echipă românească - în „Copa Carnevalle". Adversară de întrecere urma să fie formația locală de Serie C-1, Viareggio, însă ploaia torențială căzută în cursul zilei a stricat socotelile juniorilor „primavera" de la F. C. UTA. Și asta, pentru a nu risca alte accidentări.

De fapt, Manuel Montaîli a declinat și oferta echipei de Serie B, Genoa, de a juca astăzi un amical, tot de teama indisponibilităților. Și-așa, infirmeria e plină, Demian, Rus, Drida și Papavă fiind accidentați. Din spusele președintelui Marin Lupaș, doar primii doi jucători sunt recuperabili până la ora primului joc oficial din „Copa Carnevalle", de marți, 29 ianuarie a. c., împotriva Fiorentinei. În altă ordine de idei, mult așteptata întâlnire Lupaș-Gandolfi, care avea darul de a lămuri definitiv intențiile investitorului italian în ce privește F. C. UTA, a căzut. Din nefericire, Angelo Gandolfi a picat din nou la pat, însăși prezența sa la meciul de debut al juniorilor „Bătrânei Doamne", contra Fiorentinei, fiind pusă sub semnul întrebării. Așadar, suspansul se prelungește, în privința viitorului lui Gandolfi alături de clubul fanion al Aradului.

D. SCRIDON

Generală 18 a câștigat „Cupa Unirii" la handbal

Miercuri, la Sala Sporturilor „Victoria", a avut loc „Cupa Unirii" la handbal masculin, copii născuți în anul 1989.

Echipele participante au fost: Șc. Gen. 18, cl. a V-a (prof. Pompiliu Moldovan), Șc. Gen. 18, cl. a VI-a (prof. Gh. Dima), Șc. Gen. Vinga (prof. Jeana Deacu), Șc. Gen. 12 (prof. Dumitru Silădi).

S-au înregistrat următoarele rezultate:
Gen. 18 (V) - Gen. Vinga 4-8 (2-4)
Gen. 18 (VI) - Gen. 12 16-1 (8-1)

Finala mică:
Gen. 18 (V) - Gen. 12 11 -3 (6-2)

Finala mare:
Gen. 18 (VI) - Gen. Vinga 6-3 (3-2)

Iată lotul echipei câștigătoare: Alexandru Moț, Claudiu Ciobanu, Marius Cojocea, Doru Radu, Ianoș Bekesi, Liviu Ionescu, Lucian Rascu, Stelian Tyukodi, Bogdan Onisei, Bogdan Stoleviv, Adrian Petran.

MARIUS ALIMAN

PONOMARIOV: NOUL CAMPION MONDIAL LA ȘAH!

Ruslan Ponomariov din Ucraina, mare maestru, a devenit - la numai 18 ani - cel mai tânăr campion mondial de șah (al 16-lea în versiunea FIDE) din toate timpurile. El l-a învins pe compatriotul său Vasili Ivanciuk cu 4,5-2,5 într-un meci prevăzut pentru 8 partide, câștigând partida întâia și a șasea și remizând celelalte.

Meciul s-a desfășurat la Moscova, între 16 și 23 ianuarie, în amfiteatrul hotelului Metropol, același care a găzduit în 1925 primul mare turneu internațional moscovit încheiat cu Bogoliubov, Lasker, Capablanca și Marshall pe primele locuri între 21 de participanți.

Kirsan Ilyumzhinov, președintele FIDE, l-a felicitat pe noul campion la încheierea meciului și a ținut să anunțe că următorul campionat mondial de șah se va desfășura la Londra, după același sistem, un sistem foarte controversat, cu 128 de participanți adunați la start, cu șapte tururi eliminatorii desfășurate tot la Moscova, în Palatul Kremlin, între 25 noiembrie și 13 decembrie 2001.

Cei doi finaliști sunt de asemenea și ocupanții locurilor de la masa întâi (Ivanciuk) și a doua din echipa olimpică a Ucrainei, cea care s-a clasat pe locul trei la Istanbul, 2000 după Rusia și Germania.

Șahul ca spectacol

În semifinale Ivanciuk l-a învins cu 2,5-1,5 pe Anand (India) - campionul mondial al anului 2000 - luându-și astfel revanșa pentru finala pierdută în fața acestuia la Teheran, iar Ponomariov l-a învins cu același scor pe Svidler (Rusia).

Întrebat cum se va simți când va juca împotriva unor jucători puternici precum Kasparov, Kramnik și Anand, dovedind că și-a intrat repede în rol, Ponomariov a răspuns: **„Eu simt responsabilitatea de campion mondial!"**

„În copilăria mea Kasparov și Karpov îmi erau favoriți, dar acum nu mai am favoriți. Prefer un stil universal" - a mai declarat „bătrânul" campion cu... puternice amintiri din copilărie.

Din „stilul universal" al lui Ponomariov să urmărim sfârșitul de partidă din diagramă unde - cu albele - îl învinge pe Milov (Elveția) la Istanbul 2000. Să ne lăsăm furați de impresia că acest Ruslan... parcă are mai multe piese pe tablă!

A urmat: 1. ed5 ef5 2. 0-0-0 Nd6 3. g6 fg6 4. hg6 h6 5.Tge1 0-0 6. Nd4 Dd8 7. Ca2 Tb5 8. c4 Ta5 9. Rb1 Nc8 10. Dc3 f4 11. C5 Nf5+ 12. Rb2 Ne7 13. Cb4 Nh4 14 Cc6 și negrul cedează.

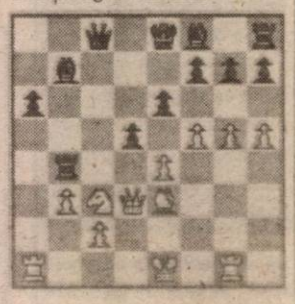

Felicitări Ponomariov! Felicitări Ivanciuk (cu spicuiri din buletinul FIDE 23.01.2002).

G. MILUTIN

B. NEAGU - STUDENT

Fotbalul arădean a pierdut o stea

La vârsta de 76 de ani, ne-a părăsit una din marile stele ale fotbalului arădean: **Andrei Mercea**. Fost maestru al sportului, Mercea a obținut remarcabile performanțe, aducându-și aportul la cucerirea a patru titluri naționale și două Cupe ale României, de către I.T.A. și Flamura Roșie. Pe timpul stagiului militar a evoluat la C.C.A., câștigând încă o cupă. „Faimos prin tehnică și eleganță în joc, Mercea a totalizat 231 de jocuri în prima divizie și 6 selecționări în naționala României, pentru care a marcat două goluri.

Dumnezeu să îl odihnească în pace!

Campionii, spre Macedonia

B.C. WEST PETROM PLEACĂ ÎN CANTONAMENT

Baschetbaliștii echipei West Petrom Arad pleacă mâine în cantonamentul de pregătire din Macedonia. „Principalul" Dragan Petricevič mizează pe un lot valid, în pofida problemelor de sănătate ale câtorva jucători, care au influențat programul de antrenamente și susținerea partidelor amicale. Din formația petrolistă nu va absenta nici Burlacu, pivotul arădean susținând astăzi la Cluj, cu „națională" României, o importantă întâlnire din preliminariile C.E. din Suedia - 2003, în compania Israelului. Miercuri, în meciul câștigat de România în deplasare în fața Danemarcei, cu 76-75, Burlacu a evoluat 32 de minute și a înscris patru puncte.

Revenind la cantonament, să spunem că în Macedonia, West Petrom va juca două partide de verificare cu Rabotnicki Skopje, una din adversarele petroliștilor din Liga Sud-Est europeană. În aceste zile s-au făcut eforturi, pe de altă parte, în privința recuperării lui Szijarto. Bolnav, acesta nu a putut onora convocarea la lotul național.

Întoarcerea West Petromului din cantonament este planificată pentru data de 2 februarie.

A. HÂRȚĂU

SÂMBĂTĂ, 26 IANUARIE 2002

TVR 1
7,00 Ceasul deșteptător
8,00 Desene animate
8,50 Garajul lui Ziggy
10,20 Necazuri de pușteoică - s.
11,10 Auto Club
11,55 O vedetă... populară
12,45 Debut 50 Plus
13,45 Jurnalul de prânz
14,00 Desene animate
(●) 14,25 Gepetto - musical SUA, 2000
16,00 Garantat 100%
17,00 Ora G
18,00 Teleenciclopedia
19,00 Muzica e viața mea! - cu Iuliana Marciuc
20,00 Jurnal. Meteo. Sport
20,25 Agenda europeană
(●) 20,30 Titanii - s. SUA, cu Yasmine Bleeth, Victoria Principal
(●) 21,30 Nimic nu o poate opri - f. SUA,1991
23,05 Jurnalul de noapte
(▲) 23,25 Somnul de veci - f. Anglia, 1978, cu Robert Mitchum, Sarah Miles
1,05 Garantat 100% - rel.
2,05 Jurnal - rel.
2,40 Profesioniștii - rel.
3,45 Teleenciclopedia - rel.

TVR 2
7,00 Drumul spre Avonlea - s., rel.
7,50 Veni, vidco, vici!
8,10 Reforma la bani mărunți - rel.
8,40 Arta apărării
9,10 Desene animate
10,30 Arca lui Noe
11,00 Lumea lui Chit-Chit
11,45 Magicianul - s.
12,10 Piatra magică - s.
12,40 Poliția judiciară - s.
13,30 Atlas
14,05 Planeta singuratică
15,00 Știri
15,05 Bărbați, la cratiță!
16,05 Fețe
(●) 16,15 Băieți buni, băieți răi - s.
17,05 Timpul trecut - în pat cu dușmanul
17,55 Știri
18,00 Gata cu fumurile!
18,05 Călătorind prin țară
18,40 Mercury - s.
19,25 Scurte povestiri cinematografice - s.
19,55 Gata cu fumurile!
(●) 20,00 Largul mării - f. Italia, 1998, cu Isabella Ferrari
21,30 Ce nemaipomenit! - s.
22,00 Știri
22,05 Jocurile minții - s.
(▲) 22,50 Despre viață și sex - s.
(▲) 23,40 Război personal - f. SUA, 1993, rel.
1,10 Timpul trecut - în pat cu dușmanul - rel.

PRO TV
7,30 Desene animate
9,00 Apărătorii planetei - s.
9,20 Aventurile lui Papirus - s.
9,40 Desene animate
10,45 Domnișoara vedetă - f. SUA, 1938, cu Shirley Temple
12,00 Gillette - lumea sportului
12,20 Snow-board magazin
12,55 Știrile Pro TV
13,00 Nebun după tine - s.
13,25 News Radio - s.
13,50 Review Show Monte Carlo
14,50 Patru anotimpuri - f. SUA,1981, cu Alan Alda, regia Alan Alda
16,30 Zero
17,00 Înapoi, în viitor II - f. SUA, 1989, cu Michael J. Fox, Lea Thompson, regia Robet Zemeckis
19,00 Știrile Pro TV
* Sport * Vremea
(●) 20,00 Nouă luni - f. SUA, 1995, cu Hugh Grant, Julianne Moore, Joan Cusack
22,00 Totul despre sex - s.
22,30 Oz, închisoare federală - ep. 1
23,15 Prințul tenebrelor - s.
0,00 Secretul casei - f. SUA, 1984, cu Howard E. Rollins
1,45 Patru anotimpuri - f., rel.

TV ACASĂ
7,00 Știrile de Acasă - rel.
7,30 Căsuța poveștilor - rel.
8,00 Vei fi a mea, Paloma - rel.
9,00 Luisa Fernanda - s.
12,10 Dădaca - rel.
12,40 Salomé - s., rel.
13,30 Muzica de acasă
14,00 Călătorie spre centrul Pământului - s., rel.
15,00 Căsuța poveștilor
15,30 Acasă la ... cu Ruxandra Săraru - rel.
16,00 Femei înșelate - s.
17,30 Vei fi a mea, Paloma - s.
18,30 Povești adevărate
19,00 Intrusa - s.
20,30 Seducție - s.
(●) 21,30 Curcanii - s.
22,20 Femeile lui Andrew - s.
22,50 Dădaca - s.
23,15 Povești adevărate - rel.
(●) 23,45 Dansează cu mine! - rel.
0,45 Sânge din sângele meu - s.
(●) 1,15 Curcanii - rel.
2,00 Muzica de acasă, muzica nopții
3,30 Acasă la români, cântă-mi, lăutare! - rel.

HBO
6,00 Vânătorul de vedete - f. SUA, 1998
7,40 Pe platourile de filmare
8,15 Evita - muzical SUA, 1996
10,30 Dosarele Y - s.
11,00 Șoricelul familiei - comedie SUA, 1999
12,30 Impostorii - comedie SUA, 1998
14,15 Voință - f. Anglia, 2001
15,55 Foarfecele de platină - comedie SUA, 2000
17,25 Duminica, pierzi sau câștigi - f. SUA, 1999, cu Al. Pacino, Cameron Diaz
20,00 Capcană pentru părinți - comedie SUA, 1998, cu Dennis Quaid, Natasha Richardson
22,00 Camarazi de război - s.
23,10 Adolescentul atomic - f. SUA, 1999
0,50 Nu te aude nimeni - f. SUA, 2001, cu Kelly McGillis

PRIMA TV
7,00 Impact - rel.
7,30 Real TV
8,00 Desene animate
11,00 Sport Magazin
14,00 Motor
14,30 Exploziv
15,00 Special - doc.
16,00 Impact
16,30 Justiție militară - s., rel.
17,30 MASH
18,00 Focus
19,00 Camera de râs
19,30 Real TV
20,00 Râul morții - f. av. SUA, 1990, cu Michael Dudikoff
22,00 În căutarea dreptății - s.
23,00 Justiție militară - s.
0,00 M. A. S. H. - s., rel.
0,30 Camera de râs
1,00 Real TV - rel.

TELE 7 ABC
7,50 Muzică
10,00 Tentații - rel.
11,00 Documentar - rel.
12,00 Reporter
12,30 Cinetour
13,00 Cântece populare
13,30 Melodii, melodii
14,00 Labirintul sufletului - f. SUA, 1995, rel.
15,30 Documentar
16,00 Club ABC
17,05 AS Show
18,00 Documentar
18,30 Telejurnal
19,00 Documentar
19,30 Prieten sau dușman? - f. SUA, 1998
21,00 Cinetour
21,30 Documentar
22,00 Fără limite - f. SUA,1995

ANTENA 1 – TV ARAD
7,00 Dragostea, bat-o vina! - comed. SUA - rel.
9,00 Calea misterelor - s.
10,00 Casa de piatră
10,30 Roata de rezervă
11,00 „BIT" - emisiune de informatică
11,30 Un început nou
12,00 Păstorul cel bun
12,30 Lumea mare a celor mici
13,00 Știri TVA
13,30 TVA - 12 ani - înregistrare din spectacolul aniversar al Televiziunii Arad
16,00 Totul pentru putere - f. SUA, 1990
18,00 Milagros - s.
19,00 Observator
19,50 Sport
20,00 Vânătoarea lui Octombrie Roșu - f. SUA, 1990
22,30 Fotbal din Primera Division
0,30 Totul pentru putere - rel.
2,00 Observator
2,30 Dragostea, bat-o vina! - rel.
4,00 Calea misterelor

TV RCS
8,30 Desene animate
9,00 Maniac Mansion - s.
9,30 Călătorie spre lună - film
11,00 Știri RCS - rel.
11,45 Altă pereche de ași - film
13,15 Trei destine - s.
14,00 Știri RCS - rel.
14,35 Dedicații muzicale
14,45 Frumusețe și stil
15,00 Frontiera live - rel.
16,30 O altfel de lume
17,00 Memories of years - doc.
18,00 Playabout - doc. pt. copii
18,15 Știri RCS
19,00 La N de paralela 60
19,52 Dedicații muzicale
20,00 Show cu ecou
22,00 Știri RCS
22,35 Luna 44 - film
24,00 Erotica

DUMINICĂ, 27 IANUARIE 2002

TVR 1
7,00 Universul credinței
9,10 Desene animate
9,40 Domnișoara Zorro - s.
10,30 Viața satului
12,00 Tezaur folcloric
13,00 Conferința de presă
13,55 Jurnalul de prânz
14,00 Spectacolul lumii văzut de Ioan Grigorescu
14,30 O broscuță de milioane - comedie SUA, 1997
16,00 Bun de tipar
17,30 Bravo, bravissimo!
19,00 Glume, boacăne, aventuri - cele mai amuzante accidente din sport
20,00 Jurnal. Meteo. Sport
20,30 Ghici cine vine la tine?
(●) 21,30 Valul ucigaș - f. SUA, 1995, cu Denzel Washington, Gene Hackman
23,30 Jurnalul de noapte
23,45 Bravo, bravissimo! - rel.
1,15 Ghici cine vine la tine? - rel.
2,15 Jurnal. Meteo. Sport - rel.
2,45 Bun de tipar - rel.

TVR 2
7,30 Piatra magică - s. rel.
8,00 Magicianul - s. rel.
8,30 Tradiții
9,00 Medalion de interpret
9,30 Ferma
10,30 Cronici votive
11,00 Prietenii lui Piticot
11,45 Magicianul - s
12,10 Piatra magică - s.
12,45 Wishbone - s.
13,15 Paradisul de lângă noi
13,45 Aleea cu ghimpi
14,05 Splendorile naturii
15,00 Știri
15,05 Gata cu fumurile!
15,15 Corpul uman
(●)16,15 Băieți buni, băieți răi - s.
17,00 Sabrina, vrăjitoarea adolescentă - s.
17,30 Iubiri celebre
17,55 Știri
18,00 Gata cu fumurile!
18,05 Expediție în necunoscut
18,35 Mercury - s.
(●) 19,25 Scurte povestiri cinematografice - s.
(●) 20,00 Adevărata mamă - f. Italia, 1999
21,40 Ce nemaipomenit! - s.
22,10 Știri
22,15 Jocurile minții - s.
23,00 Sting, dincolo de muzică
(▲) 0,10 Iubire neîmplinită - f. Spania, 1992, cu Penelope Cruz
1,45 Planeta singuratică - rel.

PRO TV
7,00 Desene animate
10,00 Lanțul slăbiciunilor
11,00 Parte de carte - talk-show
12,00 Profeții despre trecut cu Silviu Brucan
12,55 Știrile Pro TV
(●) 13,00 Nouă luni - f.
(●) 14,45 Tătucu' picioare lungi - f. SUA, 1955, cu Fred Astaire, Leslie Caron
16,50 Marcă înregistrată cu Andi Moisescu
(●) 17,20 Oamenii apelor - f. SUA, 1999
19,00 Știrile PRO TV
* Sport *Vremea
(●) 20,00 Băieți buni - f. SUA,1990, cu Robert de Niro
(●) 23,00 Ultimele zile ale războiului din Vietnam - f. SUA, 1989
0,30 Străinul din casă - f. SUA, 1944
1,45 Tătucu' picioare lungi - f., rel.
(●) 3,45 Oamenii apelor - f.

TV ACASĂ
7,00 Povești adevărate - rel.
7,30 Căsuța poveștilor - rel.
8,00 Vei fi a mea, Paloma! - rel.
9,00 Luisa Fernanda - s.
11,20 Dădaca - rel.
11,50 Intrusa - s. rel.
13,25 Seducție - s. rel.
14,15 Lumi diferite - s.
15,00 Căsuța poveștilor
15,30 La casa de vis
16,00 la-mă acasă!
16,30 Dragoste și putere - s.
17,30 Vei fi a mea, Paloma! - s.
18,30 Povești adevărate
* Vremea de Acasă
19,00 Intrusa - s.
20,30 Seducție - s.
(●) 21,30 Însurat cu o criminală - f. SUA, 1993
23,10 O mamă și jumătate - s.
23,35 Povestiri adevărate - rel.
0,05 90-60-90 Fotomodele - s.
0,55 Sânge din sângele meu - s.
(●) 1,35 Muzica de acasă, muzica nopții
3,30 Acasă la români, cântă-mi, lăutare! - rel.

HBO
6,00 Trăiește-ți viața! - f. SUA, 1998, cu Holly Hunter
7,40 Băiatul familiei Winslow - f. SUA, 1998, cu Nigel Hawthorne
9,25 Efecte secundare - comedie SUA, 1998
11,00 Dragă, am micșorat copiii! - f. av. SUA, 1999
12,40 Patch Adams, un doctor trăsnit - f. SUA, 1998, cu Robin Williams
14,35 Ghost Dog: Calea samuraiului - f. SUA 2000
16,30 Mickey „Ochi albaștri" - comedie SUA/ Anglia, 1999, cu Hugh Grant, James Caan, Jeanne Tripplehorn
18,15 Studio 54 - f. SUA, 1998
20,00 Inamicul statului - f. SUA, 1998, cu Gene Hackman
22,10 La hotarul dintre viață și moarte - f. SUA, 1999, cu Sean Penn, John Cusack
0,45 Casa bântuită - f. SUA, 1999

PRIMA TV
7,00 Program pentru copii
10,00 Creaturi sălbatice
11,00 Tradițiile românilor
11,30 În căutarea dreptății - s. rel.
12,30 Justiție militară - s., rel.
13,30 Levintza prezintă
14,00 Camera de râs
15,00 Real TV
16,00 Cronica cârcotașilor - rel.
17,00 Copiii spun lucruri trăsnite - rel.
18,00 Focus
19,00 Camera de râs
19,30 Real TV
20,00 Misionarul - f. Anglia/Franța, 1992, cu Patrick Swayze
22,00 În căutarea dreptății - s.
23,00 Justiție militară - s.
0,00 Camera de râs - rel.
0,30 Real TV - rel.
1,00 Focus - s., rel.

TELE 7 ABC
7,35 Știri
7,50 Muzică
10,00 Tentații
10,30 Desene animate
11,00 Documentar
12,00 Tentații
12,30 Club ABC - rel.
14,00 Prieten sau dușman - f. SUA, 1998, rel.
15,30 Germania astăzi - doc.
16,00 Cântece populare
17,00 As Show - rel.
18,00 Documentar
18,30 Telejurnal
19,00 Documentar
19,30 Film artistic
21,00 Cântece populare
22,00 Loto - Pariul Trio
22,30 Documentar
23,30 Știri
23,45 Muzică

ANTENA 1 – TV ARAD
6,30 Muzică populară
7,30 Viața spirituală - rel.
8,00 7 zile TVA - retrospectiva știrilor locale
9,00 Misiune imposibilă - s.
10,00 Vocea speranței
11,00 Robocop - s.
11,30 Bette - s.
12,00 MacGuyver - s.
13,00 HI-Q cu noi - s.
15,00 Aleasa sultanului - f. SUA
17,00 Milagros - s.
18,00 7 zile
19,00 Observator
19,50 Sport
20,00 Un bărbat multiplicat - comedie SUA
22,00 Crima de la miezul nopții - f. SUA, 1997
23,30 Povestiri de la Hollywood - rel.
1,30 Observator
2,00 Aleasa sultanului - f., rel.

TV RCS
8,30 Desene animate
9,00 Odiseea - film
9,30 Program religios
10,00 Maniac Mansion - s.
10,30 Aventurile lui Huck - s.
10,50 Dedicații muzicale
11,00 Știrile RCS - rel.
11,45 Show cu ecou - rel.
13,45 O chestiune de onoare - f.
15,15 Dreptate târzie - f.
16,40 Farmacia de serviciu - s.
17,15 Retrospectiva 7x7 -știri
19,00 Cultural
20,00 Generația mea - divertisment
21,00 China în lacrimi - s.
23,00 Hit Squaid
23,30 Trenul morții - film
(■) 1,00 Erotica

ANIVERSĂRI

Cu ocazia împlinirii unui anișor, „LA MULȚI ANI!" și sănătate pentru a noastră nepoată
PAȘCA ADELINA-CLAUDIA
îi urează bunicii, unchiul și buna din SIRIA. (1822)

Un trandafir pentru cel mai scump îngeraș
PAȘCA ADELINA-CLAUDIA,
„LA MULȚI ANI!" și sănătate îți urează cu toată dragostea, părinții care te iubesc foarte mult. Claudia și Marius. (1822)

MATRIMONIALE

Vrei să-ți împlinești visul unei fantezii erotice? Sună-mă! Telefon 094.161.245. (1379)

MICA PUBLICITATE

VÂNZĂRI APARTAMENTE O CAMERA

Vând garsonieră, confort I, Micălaca, îmbunătățită, contorizată, parter, 4.800 USD, negociabil. Telefon 057-260921; 090.165.181. (1394)

Vând garsonieră, confort I, Piața UTA, preț negociabil. Informații telefon 095.882.515; 091.690.763. (1443)

VÂNZĂRI APARTAMENTE DOUA CAMERE

Vând apartament 2 camere, etaj IV, Micălaca + garaj. Telefon 096.749.134. (1494)

Vând apartament 2 camere la cheie (ușă metalică, parchet, faianță, gresie), zonă liniștită, Vlaicu, Aleea Dezna, bloc X 12, sc. C, ap. 12. Telefon 277100; 257864. (1759)

VÂNZĂRI APARTAMENTE TREI CAMERE

Vând apartament 3 camere Vlaicu, 12.500 DM. Telefon 094.246.290. (1445)

Vând apartament 3 camere, cu spațiu comercial. Telefon 514071 (1541)

Vând apartament 3 camere, et. I, Piața Mihai Viteazul. Telefon 095.385.096. (1473)

Vând apartament 3 camere, modificat în stil occidental (salon, termopan, microcentrală). Telefon 256025 sau 095 825 039. (1883)

VÂNZĂRI APARTAMENTE PATRU CAMERE

Vând apartament 4 camere, ultracentral, etaj II, în casă tip vilă. Telefon 251241. (1639)

Vând 4 camere, decomandate, 116 mp, Micălaca, lângă Orizont, 26.000 DM, negociabil. Telefon 228000, 091 815 004. (1682)

Vând apartament 4 camere (zona Orizont), decomandate, bucătărie, 2 băi, 2 balcoane, din care 1 închis cu termopan, toate utilitățile și îmbunătățirile, contorizat, geamuri din termopan, ușă metalică la intrare. Preț negociabil 22.000 EURO. Poate fi văzut zilnic. Telefon 255256; 095.661.769. (1929, 1930)

Vând apartament 4 camere, bucătărie, 2 băi, etaj 4, acoperiș nou, zona Voinicilor + garaj. Telefon 092.470.607. (1931)

VÂNZĂRI CASE

Vând casă în Zădăreni. Telefon 279980, 095 638 033.

Vând casă mare, Pârneava, str. Ep. R. Ciorogariu nr. 81. Telefon 095 233 021. (1323)

Vând casă central, tot confortul, 22.000 USD. Telefon 282793, 094 623 459. (1338)

Vând urgent casă localitatea Măderat nr. 231, pe șoseaua Arad-Târnova, 3 camere, anexe + grădină mare, preț negociabil. (1409)

Ocazie! Vând parter vilă 4 camere + dependințe, gaz, calorifere, parchet, zonă excelentă, asfaltată, Vlaicu, 13.800 $. Telefon 092.569.883. (1512)

Vând casă în Sântana, 180 mp, 4 camere, baie, bucătărie, anexe, gaz, apă curentă, canalizare proprie, teren 900 mp, 23.000 DM, negociabil. Telefon 094.531.337; 093.695.193. (1204)

Vând casă cu teren, localitatea Baraica nr. 638. (1739)

Vând vilă în roșu, S+P+M, garaj, cartier Mureșel. Telefon 093.426.989. (1576)

Vând 2 case mari în Oradea, curte comună, cu condiții deosebite de locuit. Informații telefon 059/133389. (5927542)

Vând casă cu etaj, neterminată + casă veche, strada Munteniei, 11.500 $. Telefon 092.344.621, 250966. (1585)

Vând vilă trei nivele. Informații str. P. Rareș nr. 45. Telefon 091.285.073, arteră principală Grădiște. (1650)

Vând casă, Fântânele, 3 camere, hol, bucătărie, beci, apă, gaz. Informații telefon 095.882.515; 091.690.763. (1443)

Vând casă 5 camere, curte, grădină, str. Podului, nr. 32 (Cadaș), preț informativ 10.000 $. Telefon 277100, 257792. (1759)

Vând casă, Chișineu Criș, str. Carpați nr. 13. (9646594)

Vând casă cu 3 camere, baie, grădină, în Chișineu Criș, str. Privighetorii nr. 2. Telefon 520708. (9646606)

(Continuare în pagina 10)

(Urmare din pagina 9)

Vând casă Grădiște, 3 camere, bucătărie, anexe. Telefon 250759, 091 502 201. (1832)

Vând casă patru camere, baie + 12.000 mp grădină, în Păuliș, nr. 515, preț negociabil. Telefon 388323. (1912)

VÂNZĂRI SPAȚII

Vând gheretă, zona Boul Roșu, vad comercial foarte bun. Telefon 094 645 921. (1381)

Vând spațiu pe șirand, 140 mp, 8.000 USD, negociabil sau schimb cu auto. Telefon 091 331 731. (1595)

Vând spațiu amenajat, Piața Catedralei, avantajos. Telefon 093.774.755. (1581)

Vând pizzerie restaurant, zonă centrală. Informații telefon 057-280102. (1801)

Vând urgent gheretă metalică, stare perfectă. Telefon 057-368923, 093 002 538. (1841)

Vând bar în Piața Miorița, dotat bar în funcțiune. Telefon 094 216 707, 276782. 1876)

Ocazie! Vând foarte urgent firmă, toate activitățile, preț negociabil, bilanț la zi. Telefon 388275, 245958. (1898)

VÂNZĂRI TERENURI

Vând 5000 mp teren intravilan, Aradul Nou, apă, agent termic, curent, gaz. Telefon 092.355.963. (696)

Vând grădină intravilan 1800 mp, Lipova - Șoimoș. Informații telefon 561669. (0936173)

Vând loc casă 1.300 mp, Chișineu Criș, str. Ștefan cel Mare nr. 5. (9646605)

VÂNZĂRI AUTO

Vând (schimb, dezmembrez) Renault 18, Audi 100 benzină, înmatriculate. Telefon 286211. (1417)

UTIL! Vând ANVELOPE de autoturism - 250.000 lei, ARO - 350.000 lei, camion - 750.000 lei. Telefon 259339, 094.706.321. (305)

Vând ALARME AUTO închideri centralizate, geamuri electrice. Telefon 094.855.838. (1794)

Vând semiremorci basculante și cu prelată, noi, leasing. Telefon 092 294 646. (f. 2360527)

Vând Audi A4/1996, Audi 80/1989. Telefon 282793, 094 623 459. (1338)

Vând BMW 325 înmatriculat, 1600 $; camion MAN 7,5 tone, 3.000 $. Telefon 094.246.290. (1445)

Vând Opel Astra Caravan 1,4 benzină, an 1996 și Opel Astra Caravan 1,6 benzină, an 1992, recent înmatriculate. Telefon 094.855.473. (1589)

Vând Renault Megan, an 1996, ABS, geamuri electrice, închidere central, stare excelentă, 7199 Euro, negociabil. Telefon 093.179.812. (1593)

Vând Ford Mondeo, an 1994 - 16 V ABS, închidere central, volan reglabil, turelă, stare excelentă, 5700 USD. Telefon 093.190.109. (1593)

Vând Lancia Lybra 1,9 JTD, fabricație 2000; Peugeot 106 1,6 benzină injecție model sport, fabricație 1998; Audi 80 model B4 1,9 benzină injecție, fabricație 1993; toate înmatriculate persoană fizică. Telefon 092.219.404. (1635)

Vând sau dezmembrez Fiat Croma benzină, piese de schimb, preț 800 USD. Telefon 098.230.485. (1649)

Vând camion MAN 14-192, izoterm, 6,4 t, 1989, avantajos. Telefon 093.774.755; 092.226.366. (1581)

Vând Ford Sierra TDI, nonprofit, avantajos. Telefon 093.774.755. (1581)

Vând Dacia 1310 Breck, an 1987, 1000 EURO, negociabil și Dacia 1300, an 1978, 550 EURO, negociabil. Telefon 251042 sau 094.235.843.

Vând autoturism Hyundai Accent, model 2001, full, 20.000 km, 8.400 $. Telefon 092 938 376. (1640)

Vând Dacia papuc, fabricată 1997, cu 37.000 km la bord, vizibilă Restaurant CFR din Gara Arad. Telefon 231948, 092 274 848. (1678)

Vând vindrover G 302, stare de funcționare și ARO carosat, fără motor. Informații telefon 315126. (9639483)

Vând Opel Astra, Combi, TD Intercooler, motor Isuzu, 1,7L, 1994, 123.000 km, stare excepțională, cpnsum 5 lt, 5.000 USD. Telefon 092 403 339. (1675)

Vând Dacia, an 1979, CIV, verificare 2003, unic proprietar, stare foarte bună, preț 850 USD. Telefon 095.831.901. (1594)

Vând Seat Ibiza, 1986, înmatriculat pf, 1.200 cmc, jenți aluminiu, 1.200 USD, negociabil. Telefon 057-250391, 093 449 754. (1820)

Vând Saviem 7T (Hiab), stare funcționare, CIV, preț atractiv. Telefon 095 605 025. (1833)

Vând Citroen BX 17 Diesel, an fabricație 1988, înmatriculat. Telefon 057-273300, 094 101 723. (1829)

VÂNZĂRI ELECTRO

Vând televizoare color, la cele mai mici prețuri, garanție 6 luni. Telefon 057-287404. (1376)

Vând MAȘINĂ SPĂLAT automată; TV COLOR, COMBINE FRIGORIFICE; garanție; prețuri avantajoase. Telefon 259001. (1566)

Ocazie! Avem cele mai mici prețuri la TV COLOR, MAȘINI de SPĂLAT, FRIGIDERE, COMBINE FRIGORIFICE, LĂZI FRIGORIFICE, CONGELATOARE, ASPIRATOARE. Sunați la telefon 259339 sau 094.706.321 și convingeți-vă. (305)

Stop! Stoc foarte mare de TV COLOR, MAȘINI DE SPĂLAT, FRIGIDERE, COMBINE FRIGORIFICE, ASPIRATOARE, în LIPOVA, foarte ieftin și cu garanție. Telefon 057 - 563027, 094.706.321. (305)

Vând CONGELATOARE, MAȘINĂ SPĂLAT automată, TV COLOR; garanție; prețuri avantajoase. Telefon 275681. (1566)

Vindem IMPRIMANTE cu ace, noi, IBM, Epson, 300 DM. Telefon 280260. (1184)

Vindem MONITOARE DIGITALE de 14, 15. Telefon 280260. (1184)

Vindem PENTIUM I 133 MHz, HD 1,5, 32 RAM, CD ROM, monitor, tastatură, mouse, 300 DM. Telefon 280260. (1184)

Vindem COMPUTER nou DURON, 750 MHz, 128 RAM, CD-ROM, modem, placă sunet, boxe, tastatură, monitor 15 digital. Telefon 280260. (1184)

Vând CASE MARCAT FISCALE, CÂNTARE și PLATFORME ELECTRONICE, NUMĂRĂTOARE de BANI. Telefon 282829; 272727. (32113)

Vând televizoare color, modele diferite, telecomandă, garanție. Telefon 219365; 093.380.028. (662)

Vând TV COLOR, MAȘINĂ SPĂLAT automată; COMBINE FRIGORIFICE; FRIGIDERE; garanție; prețuri avantajoase. Telefon 284000. (1566)

Vând TV color, mașini de spălat automate cu încărcare pe sus, combine frig și congelatoare. Telefon 274600 orele 9-19. (1411)

Vând televizoare color diferite modele, teletext, telecomandă. Telefon 338090 Arad. (1862)

Vând Nokia 5110, 5130, Ericsson T28S, Panasonic GD93, Siemens C25, Sagem 920, Trium Mars și cu clapetă, Motorola Talkbout 180E. Telefon 095.801.529. (1475)

Vând mașină spălat automată, televizor color, cuptor microunde, videorecorder. Telefon 214786. (1843)

Vând televizoare color Grundig, diagonala 58, stare excelentă, preț 1.500.000 lei, str. Lacului nr. 3-4, ap. 34 (1857)

VÂNZĂRI DIVERSE

Vând CIOBĂNESC GERMAN. Telefon 214416, 093.852.189.

Vând PLASĂ GARD zincată, 19.000 lei/kg, toate dimensiunile; COTURI și BURLANE FUM 25.000 lei/ buc; CUIE, 15.500 lei/ kg; PLASĂ RABITZ 36.000 lei/ kg; SÂRMĂ NEAGRĂ 16.500 lei/ kg; SÂRMĂ ZINCATĂ gamă completă, ELECTROZI SUDURĂ, 45.000 lei, str. Vrabiei nr. 4. Telefon 289997, 094 289 997. (1619)

Vând colțare, canapele. Telefon 286069; 094.604.016. (1287)

Vând FĂINĂ BL - 550 ameliorată, de calitate bună, în cantități en-gros, 4.700 lei/kg și 4.900 lei/kg. Telefon 463342. (9641198)

Vând rolete plastic import 270.000 lei/mp; rolete lemn tei 650.000 lei/mp; obloane mobile din lemn 850.000 lei/mp. Telefon 092.282.380. (1302)

Vând termoteci Vaillant, Junkers, etc; cazan pentru încălzire; instanturi pe gaz Vaillant, diferite piese de schimb; pompe de recirculare și pentru termoteci. Telefon 095.245.147. (1309)

Vând LEMNE FOC, esență tare, la domiciliu. Telefon 214428. (1363)

Vând convenabil tărâțe, baloți paie, la domiciliul clientului. Telefon 094 633 584. (1355)

PUI DE ȘIRIA! Vindem populației, în limita stocului, la ferma „PRODAGRO CETATE" din ȘIRIA, sâmbătă, 26 ianuarie, orele 8-15, PUI VII DE CARNE, de cca 400 gr. (1374)

Vând lemne foc tăiate. Telefon 090.192.516. (1539)

Vând garaj autorizat, Calea 6 Vânători. Informații telefon 057/210051, 057/280413. (1403)

Vând nisip, piatră la firme sau persoane fizice. Telefon 090.178.117. (1564)

Vând parchet fag uscat, pervazuri, canapea extensibilă. Telefon 235271; 094.555.338. (1607)

Vând plasă gard zincată, Micălaca. Telefon 259892. (1654)

Vând garaj autorizat, betonat, Condurașilor, bloc 61, aproape de stația de tramvai, Alfa, 900 USD. Telefon 092 403 339. (1675)

Vând rolete din plastic, 300.000 mp. Telefon 244720. (1750)

Vând oi. Informații comuna Mișca nr. 190, telefon 138 A. (1758)

Vând avantajos masă de biliard nr. 7. Telefon 094.618.402. (1773)

Vând hală 1200 mp, teren arabil 1 ha, gunoi pentru fertilizat. Telefon 246253. (1516)

Vând fân. Telefon 093 567 304. (9646603)

Vând loc de veci acoperit Eternitatea, central. Telefon 256279, 093 612 026. (1879)

Vând pachet acțiuni, 300 bucăți (SC Proiect SA). Telefon 255196. (602)

Vând ROLETE plastic, import, ROLETE LEMN și TEI, jaluzele. Telefon 059-478503; 095.594.415. (1818)

Vând Commodore 64, complet; pian coadă lungă Heinrich Malivanek. Telefon 210518, 095 314 083 (1844)

Vindem din stoc, azotat de amoniu și uree. Telefon 214332, 214219, 468436. (1837)

Vând mochetă nouă, gri, crem, negru. telefon 275558. (1825)

Vând mobilă tineret (ideală și pentru sufragerie), dulap cu 2 uși, frgidier Arctic mijlociu. Telefon 219296. (1859)

Vând termoteci gaz, instant baie, convectoare. Telefon 092.878.429. (1923)

Vând masă biliard nr. 8, 2 seturi bile, 300 fise, preț negociabil 300 USD. Telefon 093.704.059. (1928)

CUMPĂRĂRI TERENURI, IMOBILIARE

Cumpăr urgent hală minim 1000 mp, cu teren minim 2500 mp, în Arad. Telefon 092.974.460, 259704. (1747)

CUMPĂRĂRI AUTO

Cumpăr microbus sau dubă, avariate sau defecte sau talon. Telefon 094 628 301. (1671)

CUMPĂRĂRI ELECTRO

Cumpărăm cartușe consumate pentru imprimante și copiatoare. Telefon 092.783.787. (1586)

CUMPĂRĂRI DIVERSE

Cumpăr porci grași și vite pentru sacrificare, Arad, plata pe loc. Telefon 057 - 287723. (154)

Cumpăr bovine pentru sacrificare. Telefon 274744; 095.624.006. (529)

Cumpăr vaci, viței, tauri. Telefon 288968, 092 941 123. (1201)

Cumpăr porumb boabe, soia și sămânță de muștar. Telefon 095 258 562. (1369)

Cumpăr deșeuri de fier vechi, cantități mari, prețuri mari. Telefon 093.404.010. (1513)

Cumpăr vaci și tineret bovin peste 300 kg, plata pe loc. Telefon 094.867.536. (1652)

Cumpărăm vite și porci pentru sacrificare, plata pe loc. Telefon 095.256.060. (1652)

Cumpăr scândură uscată din tei (2,5 cm), brad, paltin, cireș, lată. Telefon 212066 sau 515195. (1691)

Cumpărăm mobilier antic sculptat, mese, scaune, fotolii, candelabre, lămpi tavan, pendule, birouri, oglinzi aurite și alte mărunțișuri, plata pe loc. Telefon 094.277.066, Done. (1809)

Cumpăr farmacie umană. Telefon 092.206.289. (1919)

CERERI ȘI OFERTE DE SERVICII

Angajăm BARMANE cu experiență. Telefon 270027, 270026. (1736)

SC „ACQUA LUX" SRL ARAD angajează ECONOMIST cu normă întreagă. Condiții: studii economice superioare, preferabil secție contabilitate, cunoștințe foarte bune operare PC și limba engleză. Oferim condiții avantajoase de muncă și salarizare. Telefon 278100. (f, 2360584)

SC CARTEL angajează VÂNZĂTOARE și BUCĂTĂREASĂ. Telefon 229409. (1914)

SC ATLASSIB - Agenția ARAD, angajează AGENT TURISM, studii medii sau superioare, permis conducere, domiciliul în Arad, telefon, experiență în activitate de birou, cunoștințe operare calculator. Relații telefon 057-270562 sau 069-231113 int 391 sau 354. (637)

LOTERIA ROMÂNĂ angajează VÂNZĂTORI în agenții. Informații telefon 255699, 092.650.451. (1492)

Angajez VÂNZĂTORI(E) alimentară NON STOP, cu experiență în domeniu, două săptămâni pe lună, salar 2.500.000 lei; vârsta maximă 30 ani. str. P. Rareș nr. 45, Grădiște. (1643)

Firma SC PL NORIS SRL angajează CONDUCĂTORI AUTO, categoria B, C, E, D, ÎNSOȚITOARE BORD, cunoscătoare de limba germană, vârsta maximă 24 ani. Informații la telefoanele 561377, 563011. (9396175)

Angajăm tinere cu (fără) calificare, pentru meseria BARMAN-OSPĂTAR. Telefon 218820, 090 830 819. (1792)

Angajăm 2 INSTALATORI, experiență minim 5 ani. Telefon 093 238 844, 212525.(1835)

Angajez VÂNZĂTOARE produse cosmetice, la masă în Piața Mihai Viteazul. Condiții: corectitudine, seriozitate deosebită în muncă. Telefon 092 380 286. (1846)

TULIPAN MODE angajează CONFECȚIONERE TEXTILE cu experiență. Telefon 213382 (1903)

ANTON INDUSTRIES angajează PROGRAMATOR TRICOTAJE. Condiții: experiență mașină tricotat manuală, utilizare PC. Telefon 216836. (1913)

PRESTĂRI SERVICII

Executăm INSTALAȚII SANITARE și ÎNCĂLZIRE, prețuri mici. Telefon 093 238 844. (1835)

INSTALATOR AUTORIZAT montez contoare apă, sigilii, instalații. Telefon 275390. (1853)

Repar TERMOTECI GAZ. Telefon 092.878.429. (1923)

DIVERSE

Celebra vrăjitoare

ELENA

a venit în ARAD la cererea multor cetățeni. Dânsa a apărut pe posturile de televiziune OTV și PRIMA TV. Dânsa a fost testată de domnul ION ȚUGUI la rezolvarea unor probleme și a fost mulțumit de rezolvarea dânsei. O puteți găsi în Arad la telefon 094.155.653. (1787)

BANKCOOP - B.G.C.P. S.A. vinde la licitație publică în 30 ianuarie 2002, ora 15, la sediul Punctului de lucru Arad, str. Episcopiei nr. 26, mijloace fixe și obiecte de inventar. (1855)

Dosar execuțional nr. 143/2001. BANKCOOP - B.G.C.P. S.A. Arad, vinde la licitație publică, în data de 30 ianuarie 2002, ora 10, la sediul debitoarei SC „TRANS TRUCK" SRL din Arad, str,. Bârzava nr. 4, autoutilitara Mercedes tip 1994/45E nr. AR - 02- HTG cu remorcă Franța Robuste KR 2603 nr. AR-80 DNH, tonaj total 22 tone, cu prețul de strigare de 18.000 USD, echivalentul a 571.230.000 lei. (1856)

Mulțumesc doamnei

FLORICA

pentru că mi-a dezlegat cununiile. Mulțumesc doamnei Florica pentru că mi-a scos argintul viu. Doamna FLORICA desface farmecele, blestemele, etc. Acum este în Arad. Telefon 093 908 140. (1884)

Tămăduitoarea

MARIA

vă ajută în orice problemă, dezleagă farmece, cununii, lecuiește beția, impotența, gelozia, aduce sporul. Telefon 368624. (1754)

TURISM

PLETL

Asigură zilnic transport de persoane în GERMANIA pe ruta: Passau - Regensburg - Nürnberg - Würzburg - Aschaffenburg - Frankfurt - Grèssen - Siegen - Köln - Düsseldorf - Essen - Dortmund - Deggendorf - Landshut - Mühldorf - Augsburg - Ulm - Heilbronn - Stuttgart - Pforzeim - Karforuhe - Heidelberg - Mannheim. Călătorii în autocare noi, moderne, însoțitoare de bord, două bagaje gratuite, o masă caldă în UNGARIA. Cu plecare din KARLSRUHE: SPANIA, FRANȚA, PORTUGALIA. Intermediem asigurări medicale. NOU! Din 1 aprilie 2002, săptămânal excursie la COSTA AZAHAR, 11 zile (7 înoptări + mic dejun), 359 Eu. Informații și înscrieri, la AGENȚIILE PLETL din: ARAD, telefon 057/252291; LIPOVA - 057/561377; 563011; TIMIȘOARA - 056/294299; SIBIU - 069/216143; BRAȘOV - 068/475216. (c.)

Sub prețul pieții, locuri spre TORINO, cu microbus. Telefon 093 511 200. (1872)

SCHIMBURI

Schimb (sau vând) autoutilitară fiat Ducato, 1,5 t, 89, benzină, înmatriculată cu garsonieră cf. I. Telefon 219424, 094 577 887. (1867)

(Continuare în pagina 11)

(Urmare din pagina 10)

ÎNCHIRIERI

Închiriez spațiu comercial amenajat, 60 mp, str. I. C. Brătianu (fosta 30 Decembrie). Telefon 094.555.686; 095.235.065. (1752)

Oferim spre închiriere SPAȚII COMERCIALE pentru magazine, depozite, producție. Telefon 281036. (c.)

Închiriez SPAȚIU COMERCIAL 70 mp, zonă centrală, str. Antonescu nr. 29. Telefon 095.796.832. (1126)

Închiriez spațiu comercial, central, 60 mp, toate dotările. Telefon 279827 orele 18-22 și 094 320 321. (1217)

Ofer spre închiriere spațiu ultracentral, pentru birou, firmă. Telefon 214428. (1363)

Dau în chirie apartament 3 camere, parter, central, (I. Antonescu), nemobilat; prefer birouri firmă. Telefon 228041. (1510)

Ofer spre închiriere spații pentru depozite sau producție. Telefon 092.264.539. (1466)

Închiriez spațiu comercial 70 mp, central. Telefon 236027; 094.780.101. (1698)

Primesc în gazdă, central, studentă, elevă, din județ. Telefon 237503. (1847)

Ofer spre închiriere garsonieră Praporgescu (Malul Mureșului). Telefon 242462 sau 338097. (1871)

Dau în chirie apartament 2 camere, ultracentral, semimobilat. Telefon 254246. (1874)

Închiriez spațiu producție, depozit, en gros, rampă descărcare, suprafața 500 mp, după nevoi. Telefon 285654. (1890)

Dau în chirie apartament 2 camere, nemobilat, controizat, pe Calea 6 Vânători. Telefon 348775. (1889)

Ofer închiriere apartament 2 camere mobilat, Romanilor. Telefon 256023; 093.920.320. (1905)

PIERDERI

Pierdut legitimație de serviciu eliberată de SC IMAR SA pe numele Chîrlan Elena. O declar nulă. (1725)

Pierdut carnet șomaj eliberat de AJOFM Arad, pe numele Sârbuț Viorica. Îl declar nul. (1723)

Pierdut carnet student eliberat de Universitatea de Vest „Vasile Goldiș", pe numele Odobescu Olga. Îl declar nul. (1808)

Pierdut legitimație de student eliberată de Universitatea de Vest Vasile Goldiș pe numele Ban Ioan Bogdan. O declar nulă. (1812)

Pierdut legitimație de serviciu eliberată de DSP Arad, pe numele Tașcă Dorina. O declar nulă. (1828)

Pierdut legitimație de student, carnet student, eliberate de U. Aurel Vlaicu, Arad, pe numele Selegean Ladinia. Le declar nule. (1826)

Pierdut legitimație serviciu, eliberată de DSP Arad, pe numele Ardeu Ladinia. O declar nulă. (1827

Pierdut carnet de student eliberat de Universitatea de Vest Vasile Goldiș Arad, Facultatea de Drept, pe numele Mihuț Ovidiu. Îl declar nul. (1865)

Pierdut autorizație persoană fizică, eliberată de Consiliul Județean Arad, pe nume Pătrăuță Minodora. O declar nulă. (1868)

Pierdut carnet de șomaj eliberat de DMPS Arad, Oficiul Forței de Muncă Chișineu Criș, pe numele Hotăran Monica. Îl declar nul. (9646602)

Pierdut carnet de student, legitimație și legitimație CFR, eliberate de Facultatea Aurel Vlaicu, pe numele Moldovan Ioan Bogdan. Le declar nule. (1895)

Pierdut carnet de șomaj pe numele Buzgău Ioan, eliberat de DMPS Arad. Îl declar nul. (1693)

Pierdut carnet de student eliberat de Universitatea Aurel Vlaicu pe numele Pârvu Mihaela Liana. Îl declar nul. (1922)

† DECESE †

Anunțăm încetarea din viață a mamei noastre

BODRE MARIA

în etate de 99 ani. Înmormântarea azi, 26 ianuarie ora 14, de la domiciliul str. C. Brâncuși nr. 42. Familia îndoliată.

Doamne, dă-ne seninătatea de a acepta lucrurile pe care nu putem să le schimbăm, curajul de a schimba ceea ce putem și înțelepciunea de a le deosebi unele de altele. Iubirea noastră nemărginită și veșnică să-ți însoțească sufletul tău curat și neprihănit în drumul spre Dumnezeu. Ai fost cea mai dorită fiică, cea mai iubită, ai fost prea bună pentru acest tărâm. Cu speranța că vom fi veșnic împreună pe celălalt tărâm, ne luăm LA REVEDERE și nu adio de la scumpa noastră fiică,

BERAR EVA

Înhumarea rămășițelor pământești va avea loc azi, 26 ianuarie a.c. ora 13, de la Capela Cimitirului Eternitatea. Părinții: BERAR MIRCEA și IDA.

Cu profundă durere anunțăm trecerea în neființă a tatălui, socrului, bunicului

IOVAN NICOLAE.

Înmormântarea va avea loc azi, ora 13, în Lazuri de Beiuș. Familia îndoliată: Marțian, Ovidia, Lucian, Lorena.

Cu durere în suflet anunțăm încetarea din viață a scumpului nostru soț și tată,

IVA PETAR (NICU).

Înmormântarea duminică, 27 ianuarie 2002, ora 13.30, de la domiciliul din Arad, str. N. Horga nr. 10, la Cimitirul Mureșel. Familia îndoliată.

Cu adâncă durere anunțăm încetarea din viață a iubitului nostru fiu și frate,

INDREICA ALIN,

în vârstă de 23 ani. Înmormântarea va avea loc azi, 26 ianuarie 2002, ora 14, la Cimitirul din localitatea Andrei Șaguna. Familia îndoliată.

Cu adâncă durere în suflet anunțăm încetarea din viață a iubitei noastre soții, mame, bunici, cuscră

JURJUȚ MARIA,

în vârstă de 81 ani. Înmormântarea va avea loc azi, 26 ianuarie 2002, ora 13, de la Capela Cimitirului din Grădiște. Familia îndoliată.

Cu adâncă durere în suflet și cu inimile zdrobite de durere anunțăm decesul iubitului nostru soț, tată, socru și bunic

IRIMIE GHEORGHE,

în vârstă de 52 ani. Înmormântarea va avea loc astăzi, 26 ianuarie 2002, ora 13, la Cimitirul din PECICA. Familia îndoliată.

Cu adâncă durere anunțăm încetarea din viață a iubitului nostru tată și bunic

LASCU GHEORGHE,

în vârstă de 78 ani. Înmormântarea va avea loc duminică 27 ianuarie 2002, ora 14, la Cimitirul Eternitatea. Dumnezeu să-l odihnească în pace! Familia îndoliată.

Cu adâncă durere în suflet anunțăm încetarea din viață a iubitei noastre mamă, soacră și bunică

BĂLAN MARIA,

în vârstă de 76 ani. Înmormântarea va avea loc duminică 27 ianuarie 2002, ora 14, la Cimitirul Eternitatea. Odihnească-se în pace! Familiile îndoliate BĂLAN și TRIFA.

Cu adâncă durere în suflet anunțăm încetarea din viață a scumpei noastre mamă și bunică

MACARIE AGNETA,

după o scurtă suferință, la 47 de ani. Înmormântarea va avea loc duminică 27 ianuarie 2002, ora 10,30 la Cimitirul Evreesc din Grădiște (Sere). Odihnească-se în pace! Fiicele Nicoleta, Laura, Mihaela și Octavia cu nepoții.

† SERVICII FUNERARE †

OFERTĂ EXTRAORDINARĂ !!!
SERVICII FUNERARE
RO-STYL COMP,
str. M. Eminescu nr. 22, telefon 214422 și 094.690.121.
Singura firmă din Arad care vă înțelege durerea și este alături de dumneavoastră, oferind **GRATUIT** clienților care apelează la serviciile noastre:
- garnitură de mătase perforată pentru sicriu sau 20% reducere pentru altă garnitură
- transport la domiciliu (în oraș).
Sicrie de calitate, preț de producător, plata și în rate! (c.)

SC „IN MEMORIAM" SRL
str. EMINESCU nr. 4
(ATENȚIE, vizavi de CINEMA MUREȘUL)
Tel. 057-211929, 093.343.964
str. ORIZONTULUI nr. 9A (Bujac)
oferă SERVICII FUNERARE COMPLETE - NON STOP.
Sicrie-modele multiple (simplelux), sicrie import ITALIA, ACCESORII. Intermediem COLACI, COLIVĂ etc.
ÎMBĂLSĂMĂM GRATUIT (formolizat).
TRANSPORT ÎN ORAȘ GRATUIT
SERVICII: SPĂLAT, ÎMBRĂCAT
PLATA ÎN RATE.
Transport
INTERN - INTERNAȚIONAL

† CONDOLEANȚE †

Ne alăturăm durerii familiei DIACONU, greu încercată prin durerea pricinuită de pierderea iubitului lor,

DIACONU ALECU.

Dumnezeu să-l odihnească! Familia Nicolae Bebi și Brighi. (1823)

Suntem alături de familia Faur Ioan Zaharia și Zeni, în greaua încercare pricinuită de pierderea tatălui, respectiv socrului. Dumnezeu să-l odihnească! Colegii de la SN IF - sediu. (1834)

Aducem un ultim omagiu celui care a fost

IRIMIE GHEORGHE

din partea colegilor de la PETROSERV ARAD. (1838)

GABI, LUMINIȚA și OVIDIU

nimeni, nu înțelege mai bine decât mine durerea familiei voastre. O să vă păstrez mereu în gândurile, visele și rugăciunile mele. Vă iubesc, Mihaela Moț. (1851)

Suntem alături de doamna IVA MĂRIUȚA în greaua pierdere pricinuită de moartea soțului

IVA PETAR NICU.

Sincere condoleanțe din partea fimei SC VEGA ASTRAL SRL. (1893)

Suntem alături de familia FAUR IOAN, la marea durere pricinuită de moartea tatălui. Dumnezeu să-l odihnească în pace! Familia CHETA GHEORGHE. (12863)

Colectivul Facultății de Drept din cadrul Universității de Vest „Vasile Goldiș" Arad, este alături de domnul decan, conf. univ. dr. Iovan Marțian în marea durere pricinuită de decesul tatălui. (1866)

Locatarii blocului L-8 Arad sunt alături de familia Mercea Ștefan, în aceste momente grele pricinuite de decesul tatălui. Transmitem familiei îndoliate sincere condoleanțe. (1873)

Toată compasiunea noastră familiei COSMA, în tragica suferință. Dumnezeu să vă mângâie sufletul. Familia prof. Versigan. (793)

Transmitem sincere condoleanțe familiei FAUR IOAN, la trecerea spre cele veșnice a tatălui lor. Colectivul S.N.I.F. Chișineu Criș. (9646604)

Zdruncinați de trecerea fulgerătoare în neființă a nepoatei mult iubite și adorate

EVA BERAR,

în floarea tinereții, la cei 23 de ani, îi aduc un ultim omagiu și sunt alături de părinții nemângâiați de cumplita pierdere, familia și bunicii: Kelemen Dionisie, Dezideriu Coloman, Dennis cu familiile și fina Melani. (1878)

Colegii de facultate transmit sincere condoleanțe familiei BERAR greu încercate de pierderea fiicei iubite,

EVA BERAR.

Dumnezeu s-o odihnească! (1880)

Suntem alături de familia BERAR în greaua încercare pricinuită de trecerea în neființă a fiicei dragi

EVA.

Sincere condoleanțe! Din partea familiei Ancateu. (1891)

Suntem alături de familia BERAR în greaua încercare pricinuită de trecerea în eternitate a unicei fiice dragi,

EVA.

Sincere condoleanțe din partea prietenei Iuliana Dragoș cu familia. (1892)

Colectivul SCCA TEHNOMETALICA este alături de doamna BERAR IDA, în marea durere pricinuită de dispariția prematură a fiicei dragi. Sincere condoleanțe. (1894)

Dumnezeu să odihnească în pace, sufletul blând al celei care a plecat mult prea timpuriu dintre noi, studentă în anul V la Stomatologie,

BERAR EVA,

iar familiei îndoliate sincere condoleanțe. Colegii de Universitatea „Vasile Goldiș" Arad. (1897)

Împărtășim durerea familiei MUREȘAN ȘTEFAN PETRU și DORINA la moartea mamei, respectiv soacrei

JURJUȚ MARIA.

Sincere condoleanțe! Dumnezeu s-o odihnească în pace! Familiile BALTAG, SABĂU și MIHIȚ. (1906)

Suntem alături de familia MUREȘAN ȘTEFAN PETRU în grelele momente pricinuite de moartea mnamei

JURJUȚ MARIA.

Sincere condoleanțe! Dumnezeu s-o odihnească în pace! Colectivul SC DORILI STAR SRL. (1906)

Suntem alături de tine IDA în aceste momente dureroase pricinuite de pierderea fiicei tale

EVA.

Sincere condoleanțe! Ronela Sorinca. (1915

Colectivul de cadre didactice de la Școala generală nr. 4, Arad transmit sincere condoleanțe doamnei profesoare DIACONU CLAUDIA la decesul socrului său. (19229

Suntem alături de VIRGIL, DOINA și CORINA BĂLAN în greaua încercare pricinuită de moartea mamei, soacrei și bunicii

BĂLAN MARIA.

Dumnezeu s-o odihnească în pace! Familiile: ȘERB, ȘIRIAN, PREDA și PĂLTINEANU. (1934)

† COMEMORĂRI †

Mâine se împlinesc cinci ani de la trecerea în neființă a celui ce a fost soț, tată, socru și bunic

LAZĂR DUMITRU.

Nu te vom uita niciodată!" Familiile Lazăr și Orădan. (1907)

A trecut un an de la decesul celei care a fost mamă, soacră și bunică

GHIUNGHIUȘAN ANA,

din SOCODOR. Slujba de pomenire va avea loc duminică 27 ianuarie 2002, la Biserica Ortodoxă Sântana. Familia TRIF.

Tristă și neuitată va rămâne ziua de 26 ianuarie zi în care cu 7 ani în urmă a plecat dintre noi, cel mai bun soț, tată, socru și bunic,

PETCUȚ MAXIM.

Nu vom uita niciodată dragostea cu care ne-ai înconjurat. Pentru bunătatea ta îți datorăm amintire veșnică. Dumnezeu să te odihnească în pace! Familia.

Se împlinesc șase săptămâni de când l-am condus pe ultimul drum pe iubitul nostru fiu, soț, tată, bunic

ing. MIRCEA NĂDĂBAN.

Parastasul va avea loc la Biserica din Mândruloc, duminică, 27 ianuarie 2002, ora 10. Mulțumim tuturor celor care au fost și sunt alături de noi. Familia NĂDĂBAN. (1781)

Astăzi se împlinesc 6 luni de lacrimi și durere de când iubita care trebuia să-mi fie pe viață scumpă soție,

CARMEN CĂLAJ

m-a părăsit lăsându-mă cu sufletul îndurerat. Adio, draga mea! RAUL. (1802)

Se împlinesc 6 luni de când a plecat dintre noi, îngerul nostru,

CARMEN CĂLAJ,

la numai 20 ani. „Ai spulberat multe vise/ Odată cu plecarea ta/ Vor rămâne inimi frânte/ Ochi ce nu se vor usca". Tu ai rămas veșnic vie în inimile și sufletele noastre, durerea și dorul rămas în urma ta, nu au margini. Dormi în pace, suflet blând! Familia îndurerată. (1583)

Te așteptăm în fiecare zi, dar nu mai poți să vii. Doar amintirea dragostei ce ne-ai purtat ne mai alină durerea și azi, la 6 luni de la tragicul accident rutier care te-a răpit de lângă noi, scumpul nostru soț, tată, unchi și ginere,

MALLINGER TIBERIU.

Tu vei trăi veșnic în inimile noastre. Dumnezeu să te odihnească în pace, suflet blând. Îndurerata soție DORINA cu familia. (1196)

Neștearsă amintire și pios omagiu soțului meu,

JULEAN IOAN BAIDA,

la treisprezece ani de la deces. Aurica. (1400)

O lacrimă, o floare și multă durere sufletească pentru buna noastră prietenă,

BOARIU MARIA,

la un an de la trecerea în eternitate. Dumnezeu să te odihnească! Gina și Nicu. (1840)

Îndurerat și trist, la un an de la despărțirea de sora mea,

BOARIU MARIA,

gândul se îndreaptă mereu spre ea, acum, și câte zile voi avea. Al tău frate AUREL BURCĂ cu familia. (1852)

Cu aceeași durere în suflet anunțăm că astăzi, se împlinesc 5 ani, de la trecerea la cele veșnice a iubitului nostru soț, tată și bunic,

consilier juridic

VANCU DORIN-PETRU.

Dumnezeu să-l odihnească în pace! Vei rămâne veșnic în inima noastră. Familia îndurerată. (1870)

Au trecut 3 ani de la trecerea în eternitate a iubitei noastre soție, mamă, bunică,

prof. RESTIVAN AURELIA.

Dumnezeu s-o odihnească în pace! Amintirea ei va rămâne veșnic în sufletele noastre. Parastasul va avea loc azi, 26 ianuarie 2002, ora 11, la Biserica Ortodoxă Aradul Nou. Familia. (1875)

Dragă soț, tată și bunic

SIMA DUMITRU.

Dacă ai fi printre noi de ziua ta de naștere, pe 27 ianuarie, am fi fericiți și ți-am spune din toată inima „La mulți ani". Cuvintele nu pot exprima durerea și dorul care rămâne veșnic în inimle noastre! Dumnezeu să te odihnească în pace! Soția Cornelia. (1882)

Aceeași durere în suflet și amintire vie după șase săptămâni de la trecerea în neființă a deosebitului om și prieten

ing. MIRCEA AUREL NĂDĂBAN.

Suntem alături de greu încercata familie. Familia ing. SĂLĂJEANU. (1908)

SATLINE

A DESCHIS RESTAURANTUL
În ARAD, STR. ION ANTONESCU 2-4, BL. M7 - PARTER (Piața Mihai Viteazul)
PROGRAM ZILNIC 12 - 24 REZERVĂRI TEL. 228.616

LA PLAZZA

Romania Data Systems, una dintre cele mai mari companii de transmisii de date si acces Internet din Romania, **angajeaza** personal la filiala Arad, pentru urmatoarele posturi:

rds

1. Sales & Marketing representative (cod pozitie smrAR)

Cerintele postului:
- Studii suprioare de specialitate
- Experienta in vanzari si activitati de marketing
- Cunoasterea temeinica a pietei locale
- Putere de munca ● Seriozitate
- Responsabilitate ● Cunostinte de limba engleza
- Permis de conducere

Se ofera:
- ▼ Salarizare motivanta, in functie de realizari
- ▼ Mediu de lucru dinamic

Se solicita disponibilitate imediata.

2. Responsabil Suport Tehnic (cod pozitie rstAR)

Cerintele postului:
- Cunostinte temeinice operare Windows
- Putere de munca ● Cunostinte de baza Networking
- Aptitudini de comunicare .
- Seriozitate ● Responsabilitate Se solicita disponibilitate imediata

Se ofera:
- ▼ Salarizare motivanta
- ▼ Mediu de lucru dinamic

Persoanele interesate sunt rugate sa trimita CV-ul mentionand codul pozitiei pentru care candideaza pana la data de 30 ianuarie 2002 la: office@arad.rdsnet.ro sau la fax 228201. (c.b.)

ASA ASIGURĂRI ATLASSIB S.A.
Sucursala Arad
Str. Iuliu Maniu Bloc P2

Angajează

- ▼ **Inspector asigurări**
- ▼ **Inspector daune (specialitate auto)**
- ▼ **secretar - casier (studii economice)**

Condiții:
- studii superioare;
- disponibilitate la program prelungit;
- domiciliul stabil în Arad;
- permis de conducere cat. B;
- cunoștințe operare calculator;
- telefon;
- ținută și abilități de comunicare;
- experiența în asigurări constituie avantaj.

RELAȚII: telefon 095/655.985 sau 057/237.650.
(9396825)

Agenția Județeană pentru Ocuparea Forței de Muncă Arad

cu sediul în Arad, str. Gh. Lazăr nr. 20

anunță

SELECȚIA DE OFERTE

în vederea încheierii **contractelor de închiriere a spațiului** necesar pentru funcționarea Agenției Locale pentru Ocuparea Forței de Muncă Sebiș.

Caietul de sarcini pentru întocmirea ofertelor se găsește la Secretariatul AJOFM - cam. 101, începând cu data de 28.01.2002.

Perioada de depunere a ofertelor este **30.01.2002-08.02.2002.**

Informații la **tel: 211.791, fax 211.230.**

Ministerul Justiției
Direcția Generală a Penitenciarelor

PENITENCIARUL ARAD

ANUNȚ DE ACHIZIȚIE PUBLICĂ

1. **Persoana juridică achizitoare și organizatorul licitației:** Penitenciarul Arad, cod fiscal 3678181, Arad, str. Eftimie Murgu nr. 5-7, telefon 280577, fax 216518.
2. **Procedura aplicată:** licitație deschisă, fără preselecție.
3. **Obiectul licitației:** achiziționarea de concentrate proteice pentru porci grași, purcei și găini ouătoare, cod. CPSA 1570.10.
4. **Durata contractului** este de 12 luni.
5. **Documentele licitației** se pot procura de la sediul organizatorului licitației.
Costul documentației este de 100.000 lei.
Data limită pentru solicitarea de clarificări suplimentare este 30.01.2002.
6. **Data limită** pentru depunerea ofertelor este 11.02.2002, ora 14,00.
Adresa de depunere a ofertelor: Penitenciarul Arad, Arad, str. Eftimie Murgu nr. 5-7.
Limba de redactare a ofertelor: limba română.
7. **Persoanele admise** la deschiderea ofertelor: toți depunătorii de oferte sau reprezentanții împuterniciți ai acestora.
Data, ora și locul deschiderii ofertelor: 13.02.2002, ora 10,00, la sediul unității.
8. **Garanția de participare la licitație:** 23.800.000 lei.
9. **Modalitatea de finanțare:** Bugetul de Stat.
10. **Cerințe de eligibilitate:** ofertantul trebuie să îndeplinească condițiile de eligibilitate, astfel cum sunt precizate în fișa de date a achiziției, cu respectarea prevederilor din O.U.G. nr. 60/2001 și a următoarelor cerințe minime:
- lichiditate generală: peste 100%.
- solvabilitate patrimonială peste 30%
11. **Perioada de menținere a ofertei:** 6 luni
12. **Criteriul de adjudecare:** oferta cea mai avantajoasă din punct de vedere tehnico-economic.
13. **Nu s-a publicat anunț de intenție.**
14. **Data transmiterii anunțului de participare** către R.A. MONITORUL OFICIAL 18.12.2001.

COMANDATUL UNITĂȚII
Colonel
LUCA CONSTANTIN
(c.b.)

SC EXPERT SA Arad,

În calitate de lichidator al **S.C. ARCHIM SA Arad**

anunță scoaterea la vânzare prin licitație publică deschisă cu strigare a următoarelor bunuri:

1. **Dispozitiv de ridicat DRL 3,2 tf - 4 buc. preț de pornire licitație 248.000 lei/buc.**
2. **Argint pur sub formă de lână pentru analize 1,3 kg, preț de pornire licitație 5.640.000 lei.**
3. **Pesticide:**

a) Trèflan	900 l	Preț de pornire licitație	88.000 lei/l
b) Applaud	3620 doze	Preț de pornire licitație	5.950 lei/doză
c) Sencor	13.66 kg	Preț de pornire licitație	620.000 lei/kg
d) Betanal	270 l	Preț de pornire licitație	162.000 lei/l
e) Gliphogan	324 l	Preț de pornire licitație	140.000 lei/l
f) Topsin	20 kg	Preț de pornire licitație	172.000 lei/kg

4. **Contor apă rece tip CMAR fabricat de AEM Timișoara, 1,5 mc/h, preț de pornire licitație 175.000 lei**

Prețurile nu cuprind TVA.

Bunurile pot fi văzute la sediul societății ARCHIM în toate zilele lucrătoare, între orele 10,00 și 14,00, până în preziua licitației.

Licitația de vânzare va avea loc la sediul ARCHIM SA, în data de 13 Februarie 2002 ora 10,00, în ordinea din lista de mai sus.

Metoda de licitație este deschisă cu strigare, licitația desfășurându-se în conformitate cu prevederile Legii 99/99 titlul I, respectiv Normele Metodologice din HG 450/99 publicate în MO 295/24.06.1999. Pot participa la licitație persoane fizice și juridice române sau străine care îndeplinesc condițiile prevăzute în HG 450/99 și depun până în preziua licitației adică 12 Februarie 2002 orele 15,00, toate documentele prevăzute în Norme precum și taxa de participare la licitație.

Garanția de participare la licitație este de 10% din valoarea de pornire a licitației. După desfășurarea licitației, garanția se restituie integral tuturor participanților, cu excepția celor selectați, cărora li se va deduce această garanție din prima plată a prețului după adjudecare. În caz de nesemnarea contractului de vânzare/cumpărare sau renunțare la contract din vina cumpărătorului, garanția nu se restituie.

Informații suplimentare cu privire la desfășurarea licitației se pot obține la sediul ARCHIM ori prin tel. 057 514915, 057 259740.

(9396828)

ROSKO TEXTIL

Rosko Textil is one of the most important recent investors in the ARAD County. As subsidiary of one of the leading worldwide groups in the textile business, Rosko Textil is looking for dynamic, ambitious and serious persons for its Logistics department at the Free Trade Zone-Curtici location.

We are currently opening the following position:

Logistic-Planning coordinator

- **University degree**
- **Previous experience in international transports, planning or/and textile area is an advantage**
- **Good knowledge of English**
- **PC literacy(Word ,Excel)**
- **Availability for business trips**
- **Military service accomplished (if it is the case)**
- **Clean driving license**

Please send by fax (057/208601 or by e-mail (erusu@eu.saralee.com) a comprehensive CV in English , before the 1 st of February 2002, in the attention of Human Resources Department.

MOBILA SI BINALE MB
PRODUCE SI MONTEAZA USI SI FERESTRE DIN PVC CU GEAM TERMOPAN

GEALAN GERMANIA

CALITATE SI PRET DE EXCEPTIE ! COMPARATI INAINTE SA COMANDATI ! ARAD , TEL. 281185 , 281515

BANCA "TRANSILVANIA" S.A.
SUCURSALA ARAD,
Str. Unirii nr. 5-7,
Tel. 057/283.122
DEPOZITE EURO
3.50 % P.A.
la 3 luni

ADEVĂRUL

Cotidian independent Arad

Anul XIV, nr. 3518

Luni, 28 ianuarie 2002 • 16 pagini • 4000 lei • e-mail: adevarul@arad.ro; adv.pub@arad.ro

BRAT Publicație auditată în semestrul II 2000 — Tiraj mediu zilnic vândut: 33.205

WEST BANK
CARDINE BANKING GROUP
ARAD, B-dul Revoluției nr. 88
Tel: 284.888, Fax: 285.202
Dobânzi depozite persoane fizice
(suma minimă 500.000 lei)
1 lună 30%
2 luni 31%
3 luni 32%

CANCERUL CORUPȚIEI GENERALIZATE

În urma unui control la societatea comercială „Mast Prod" din Chișineu Criș, inspectorii Gărzii financiare au descoperit nereguli de o gravitate deosebită în urma cărora statul (adică noi, cetățenii) ar fi fost păgubit cu 12 miliarde de lei.

Câteva zile mai târziu, comisarul șef Dan Cancel s-a plâns presei că este scandalizat de poziția cel puțin ciudată a organelor de anchetă penală arădene care refuză în mod nejustificat să procedeze la arestarea prezumtivilor infractori. „În timp ce hoții mărunți sunt vârâți una - două după gratii, cei care au prejudiciat statul cu miliarde de lei sunt cercetați în stare de libertate" - a spus comisarul șef. La rândul lor, reprezentanții parchetului au declarat că nu există temei legal pentru arestarea suspecților.

Întâmplarea de mai sus nu este singulară. Comisarul șef a acuzat în nenumărate rânduri organele de anchetă pentru că nu și-ar face datoria în cazurile unor infracțiuni financiare constatate de inspectorii din subordine. Ceva în sensul: noi cei de la gardă îi prindem iar voi îi faceți scăpați. Cine are dreptate? Garda financiară, prin comisarul său șef, acuză în mod indirect Parchetul de complicitate cu hoții, sugerând că în această instituție avem a face cu unele forme de manifestare a corupției. La rândul lor, procurorii îi arată pe inspectorii de la gardă ca fiind incompetenți profesional. Că nu aduc suficiente dovezi în sprijinul concluziilor formulate în urma unor controale. Cine are dreptate? Greu de spus, deși anumite păreri avem și noi.

Amintim aici, că în cazul flagrantului delict de luare de mită căruia i-a căzut în plasă fosta directoare de la Biblioteca Județeană, Aurelia Tătar, Parchetul a procedat cu mănuși, refuzând să aprobe arestarea acesteia. De ce? Probele nu erau suficient de concludente, probabil. Dacă în cauză ar fi fost altcineva, vreun „naș" ciubucar, mai beneficia de generozitatea înduioșătoare a organelor de anchetă?

Pentru a ne primi în NATO, americanii ne cer să lichidăm corupția din țară. O condiție pusă tot mai apăsat cu fiecare ocazie ce li se oferă. Au mai cerut străinii și altă dată să facem ordine în țară dar n-au fost luați în seamă. Cel mult au fost simulate niște acțiuni polițienești menite să ducă la distrugerea corupției. Acum însă a ajuns cuțitul la os. Guvernul Năstase trebuie să impună legea în drepturile ei. Mai mult, cruciada împotriva corupției chiar a început cu desființarea Consiliului General al Capitalei și cu arestarea unor corupți din Poliție, Justiție, Administrație publică ori din sectorul asigurărilor de sănătate. Au fost arestate mai multe căpetenii din sectorul bancar, din învățământ etc.

ȘTEFAN TABUIA

(Continuare în pagina 5) *

REFORMĂ SANITARĂ, PE PATUL SPITALELOR

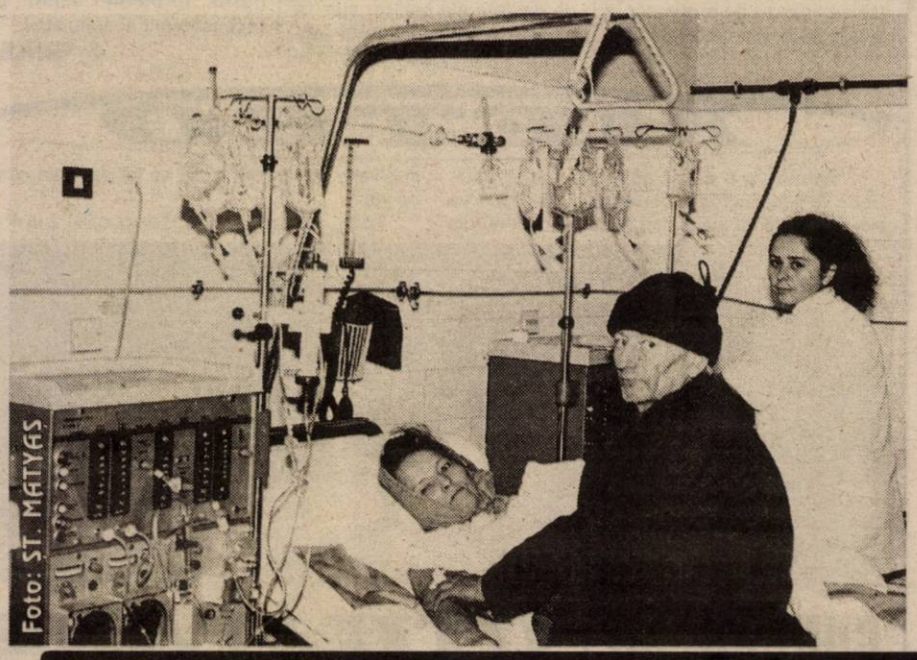
Foto: ST. MATYAS

✷ Dorința directorului DSP: Reformă cu impact social redus ✷ Restricții la ambulatorul Spitalului Județean ✷ Minus 45 de paturi, la Municipal ✷ „În spitale, pacientul este obligat să dea anumite cotizații" ✷ Ce spun medicii

Pag. 7

Raid cu inspectorii O.J.P.C.

PÂINEA ARĂDENILOR - PRODUSĂ ȘI TRANSPORTATĂ ÎN CONDIȚII MIZERABILE

Pag. 9

Pag. 6

ACADEMICIAN CORNELIA BODEA, CETĂȚEAN DE ONOARE AL DEZNEI (SAU) REÎNTÂLNIREA CU SATUL COPILĂRIEI

UN ARĂDEAN VREA SĂ DEVINĂ CEL MAI BUN „GREU" AL ROMÂNIEI, LA BOX

Sport

✷ Mâine, juniorii UTA-ei debutează în „Copa Carnevalle"

✷ România, învinsă de Israel în preliminariile C. E. de baschet masculin

✷ Frontiera Curtici - la Moneasa

Pag. 10 - 11

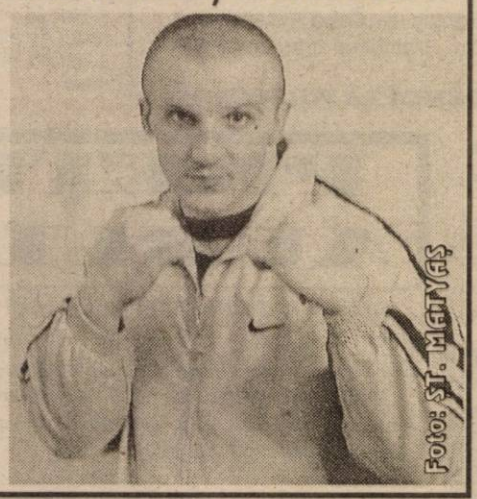
Foto: ST. MATYAS

După o noapte de chef

DE LA DRAGOSTE LA... OMOR

Pag. 9

Șimăndanii săraci se încălzesc cu plopii de pe marginea drumului

Captură de proporții la vama Nădlac

Pag. 9

INFOTON
Telefoane
▼ Siemens
▼ ISDN
str. Eftimie Murgu, nr. 74-76, tel./fax: 281800
magazin:
str. Lucian Blaga, nr. 2-4, tel./fax: 281595

microcredit
MICROENTERPRISE CREDIT ROMANIA S.A.
RAPID CREDIT Până la 5.000 DEM
BUSINESS CREDIT Până la 25.000 DEM
INVESTMENT CREDIT Până la 75.000 DEM
Finanțare internațională și tehnologie germană de creditare
Acum și în Arad
TIMIȘOARA: CALEA DOROBANȚILOR (COLȚ CU SIMION BĂRNUȚIU)
TEL./FAX: (056) 224.676, (056) 224.422
NOI DĂM CREDIT DEZVOLTĂRII TALE !
(2204950)

STIL CONFORT
• BUCĂTĂRII • DORMITOARE • CAMERE DE ZI • MOBILIER DE BAIE
VÂNZĂRI ÎN RATE
Calea Timișorii nr. 53; Tel./Fax: 278.820
Piața Spitalului Bl. 1D; Tel/Fax: 253.868

CALENDAR

● Astăzi, Soarele răsare la ora 7 și 39 de minute și apune la ora 17 și 19 minute.

● Au trecut 28 de zile **din acest an**. Au mai rămas 337 de zile până în anul 2003.

● **Praznicul zilei: Biserica ortodoxă:** Cuv. Efrem Sirul, Paladie și Iacob; **Biserica romano-catolică:** Sf. Toma d'Aquino; **Biserica greco-catolică:** M. Sf. Efrem Sirul; Sf. Toma de Aquino.

A venit BARZA!

La Sebiș: Versigan Alexandru

La Chișineu - Criș: Ăfrim Mădălin Petru, **Parasca** Flavius.

CINEMATOGRAFE

Dacia: Zi de instrucție (SUA) 10; 12,30; 15; 17,30; 20

Mureșul: Blonda de la Drept (SUA) 10; 12; 14; 16; 18

Arta: Acasă în inima mea (Franța) 16; 18; 20

Sala Mică: Pearl Harbor (SUA) 15,00; 18,30

Progresul (din 27 ian.): Planeta roșie (SUA) 15; Barul Coyote Ugly (Franța) 17.

AU PLECAT DINTRE NOI!

Bălan Maria (1926); Topciov Gheorghe (1948); Găicean Ilie (1920); Heinrich Iuliana (1922); Munteanu Dumitru (1920); Tuda Iancu (1919); Mangra Iuliana (1940); Belbe Ioana (1916); Sfătoiu Dochita (1904); Popa Ecaterina (1942).

Ne-am interesat pentru dumneavoastră

ACTELE NECESARE PENTRU SCHIMBAREA DOMICILIULUI ȘI REȘEDINȚEI...

La acest început de an, numărul arădenilor care se adresează formațiunilor de evidență informatizată a persoanei a crescut, motiv pentru care vă prezentăm în cele ce urmează actele necesare pentru schimbarea domiciliului și pentru schimbarea reședinței.

În cazul **schimbării domiciliului** sunt necesare: cerere tip, certificat de naștere, certificat de căsătorie, actul de spațiu (original și copie), declarația de primire în spațiu (se semnează de proprietar în fața lucrătorului de la ghișeu), actul de identitate vechi, cartea de alegător, dovadă de luare în evidență la Centrul militar județean pentru bărbații până la 50 de ani, certificatele de naștere ale copiilor sub 14 ani, timbru fiscal de 2100 lei și contravaloarea cărții de identitate - 50.000 lei.

Pentru **schimbarea reședinței** sunt necesare: cererè tip, certificat de naștere, certificat de căsătorie, actul de spațiu al proprietarului (care va semna consimțământul în fața lucrătorului de la ghișeu), certificatele de naștere ale copiilor sub 14 ani, actul de identitate al solicitantului, actul de identitate al găzduitorului, dovadă de luare în evidență la Centrul militar județean pentru bărbații până la 50 de ani care domiciliază în județul Arad și timbru fiscal de 2100 lei.

Timbrele fiscale pot fi procurate de la oficiile poștale ori se achită contravaloarea acestora la trezoreriile locale. Toți cei care locuiesc la altă adresă decât cea din actul de identitate sunt obligați să se prezinte la sediul I.P.J. pentru stabilirea domiciliului în vederea apropiatei acțiuni de recensământ al populației.

S. GHILEA

METEO

Vremea va fi caldă pentru această dată. Cerul va fi mai noros în cursul zilei, când local va ploua. Vântul va sufla slab până la moderat din sud-vest. Dimineață, izolat se va semnala ceață pe văi.

Temp. max.: 8 la 11°C; Temp. min.: 2 la 4°C.

CURSURI DE CALIFICARE

Casa de Cultură a Sindicatelor, în colaborare cu Agenția Județeană de Ocupare a Forței de Muncă Arad, face înscrieri pentru următoarele cursuri: **contabilitate - pentru absolvenți de liceu; electricieni; brutari; coafură; ospătari; bucătari.**

Cursurile vor avea durata de 3 luni și se vor deschide la data de 01.02.2002. Înscrieri zilnic, la secretariatul CCS Arad, între orele 10,00-17,00. Informații suplimentare la tel. 231307.

UTILITARE

PIEȚE, TÂRGURI

Astăzi este zi de piață la Curtici, Nădlac, Bocsig, Gurahonț, Moneasa, Pilu, Vladimirescu. Tot astăzi se organizează târg săptămânal la Gurahonț și Bârzava.

Mâine, marți, este zi de piață la Sebiș, Almaș, Apateu, Semlac, Sântana, Șilindia, Vârfurile.

FARMACII DE SERVICIU

Farmacia **REMEDIUM** Arad, B-dul Revoluției nr. 52-54. Program luni-vineri: 7,30-20,00, sâmbătă 8,00-14,00. Telefon 233195.Farmacia **„OMNIAFARM"**, Calea Aurel Vlaicu, Bl. Z28, cu program zilnic de la orele 8,00-22,00. Telefon 271724.

Farmacia **LIBRO PHARMA** non-stop Calea Aurel Vlaicu 60-68 (lângă stadionul UTA) telefon 212.992.

URGENȚE STOMATOLOGICE

Cabinetul de pe str. Crișan (în spate la Gionelli) are program non-stop. Telefon: 253794. Cabinetul din B-dul Revoluției nr. 62, ap. 17, între orele 9,00-19,00. Telefon: 256665 și Cabinetul Stomatologic din Calea Victoriei nr. 7 A asigură zilnic urgențe, inclusiv sâmbăta, între orele 10-15. Telefon 095.565.622.

TELEFON DE URGENȚĂ LA POLIȚIE: 955

Horoscop

Luni, 28 ianuarie

Berbec (21.03-20.04). Deși veți fi foarte ocupat cu afacerile, veți găsi timp și pentru menținerea unui climat plăcut în cadrul relației dvs. sentimentale. Din punct de vedere financiar totul va fi perfect.

Taur (21.04-20.05). Relația dvs. cu partenerul va fi mai strânsă ca în ultima vreme. Veți coopera cu persoana iubită, iar pe plan profesional, veți da dovadă de creativitate ceea ce vă va aduce aprecierea șefilor dvs.

Gemenii (21.05-20.06). Sunteți îndrăgostit până peste cap și nu vă mai interesează decât relația dvs. amoroasă. Ar fi bine ca în acest interval de timp să nu luați decizii importante în ceea ce privește afacerile.

Rac (21.06.-22.07). Tot ce veți întreprinde în această perioadă pentru perfecționarea pe linie profesională va avea sorți de izbândă cu condiția să acceptați colaborarea cu o persoană de sex opus mai tânără.

Leu (23.07-22.08). S-ar putea să întreprindeți o călătorie la capătul căreia veți încheia o afacere deosebit de profitabilă, care va avea efect pozitiv și asupra bunei dvs. dispoziții.

Fecioara (23.08-22.09). Pe plan profesional, ar fi indicat să nu dați atenție sfaturilor unei persoane pe care ați cunoscut-o de curând. Ve fi extrem de receptiv la tot c este legat de dragoste.

Balanța (23.09-22.10). La locul d muncă vă veți remar ca prin ingeniozitate iar starea dvs. materială se v menține satisfăcătoare. Ar tre bui să acordați mai mult atenție îngrijirii sănătății.

Scorpion (23.10-21.11). Ar fi bine s evitați cheltuieli exagerate. Progra mul încărcat își va pun amprenta asupra sănătăț dvs.

Săgetător (22.11-21.12). Ar fi bine s vă dedicați această în întregime pe soanei iubite, care acum s simte neglijată. E posibil s câștigați o sumă importan de bani.

Capricorn (22.12-19.01). Deși relați dvs. sentimentală s anunță a fi armo nioasă există posibilitate unor mici discuții neplăcut Ele vor fi depășite cu ușurin dacă vă veți folosi de tact care vă caracterizează.

Vărsător (20.01-20.02). În aceste zi veți avea o predis poziție către relații amoroase efemere. D aceea, vă veți neglija și activ tatea profesională.

Peștii (21.02-20.03). În această perioad veți fi înclinat căt nestatornicie și veți avea o înfruntat nemulțumirea pa tenerului dvs. Veți avea șans să puneți în aplicare unul di tre proiectele dvs. cele m îndrăznețe.

Anul trecut

44 DE PERSOANE AU CONTACTAT BOLI PROFESIONALE

Anul trecut, 44 de arădeni au contactat boli profesionale. „C mai multe îmbolnăviri au fost constatate la societatea Aris S.A.- cazuri, urmată de Astra Vagoane Trinity- zece cazuri Termoelectrica - cinci "afirmă-**Liviu Crișan**, inspector **șef Inspectoratului Teritorial de Muncă.** Din 44 de persoane, suferă de silicoză, opt de bronșită cronică, șase de hipoacuzie, restul de alte diferite boli. De asemenea, este de așteptat ca acest an numărul bolilor profesionale declarate să fie mult n mare.

A.

PIAȚA DE MAȘINI

Mașini străine:

Audi 80 (1995): 6500 USD, Nissan (1991): 6800 USD, Rover (1995): 15000 DM, Ford Escort Diesel (1998): 5300 DM, VW Passat (1991): 8250 DM, VW Golf Diesel (1996): 2500 DM, Opel Vectra (1992): 8000 DM, Microbus Mercedes (1995): 15500 DM, Fiat Ducato (microbus) (1991): 7300 DM, Ford Mondeo (1997): 18000 DM, Mercedes - microbus (1987): 7500 DM, Opel Vectra (1993): 8900 DM, Opel Astra (1992): 7800 DM, Opel Kadett (1988): 2100 USD, Renault (1986): 3800 DM, Ford Escort (1989): 6700 DM, Ford Mondeo (1995): 13.400 DM, VW Golf III: 9300 DM, Renault (1991): 5800 DM, VW Passat (1989): 7700 DM, Fiat Diesel (1987): 4300 DM, Toyota (1989): 2800 USD Opel Vectra (1993): 4000 USD.

Mașini autohtone:

Dacia (1951): 2100 DM, Dacia (1986): 1600 DM, Dacia (1984): 1450 DM, Dacia (1990): 1800 DM, Dacia (1985): 1700 DM, Dacia (1999): 5400 DM, Dacia (1991): 2500 DM, Dacia (1990): 2400 DM, Dacia (1981): 1200 DM, Dacia (1994): 3600 DM, Dacia papuc (1996): 2300 USD, Dacia cu motor Diesel (1989): 1350 USD.

B. O.

PREȚUL AURULUI

BANCA NAȚIONALĂ. Pentru gramul de aur de 24 K: prețul cu ridicata - 285.272 lei, iar prețul de achiziție - 256.744 lei. Prețuri înregistrate la sfârșitul săptămânii.

PIAȚA NEAGRĂ. Aur 14 K: cumpărare - 150.000 lei/g, vânzare - 155.000 lei/g. **Aur 18 K**: cumpărare - 180.000 lei/g, vânzare - 200.000 lei/g.

Echipa de servici

MONICA ARDELEAN
secretar de redac

Bianca Felea,
Adela Pop,
Ioan Leac,
tehnoredacto

computeriza

Doina Jurcă,
Aurica Telcian
corectu

CURSUL VALUTAR*

- VALORI ÎNREGISTRATE LA SFÂRȘITUL SĂPTĂMÂNII

Denumirea valutei	BNR	BCR		BRD		Banca Transilvania		Banca Agricolă		Bursa neagră	
		C	V	C	V	C	V	C	V	C	V
Euro	27628	27845	28394	27480	28300	27880	28700	27540	28200	28500	29000
Dolar S.U.A.	31776	31700	32100	31550	32050	31650	31900	31600	32050	32000	32200
Marca germană	14126	14053	14518	14050	-	13800	-	-	-	14400	14600
Forint	113	108	119	-	-	110	116	-	-	115	119

În urma intervenției prefectului interimar

ARIS VA MAI AVEA CURENT PÂNĂ LA 1 FEBRUARIE

În cursul zilei de sâmbătă - pentru Prefectura Județului, zi normală de lucru - **Florin Remețan**, prefectul interimar al Aradului, a avut o discuție telefonică prelungită cu **Ionel Flesariu**, ministru secretar de stat în Ministerul Administrației Publice. **„Am discutat atât despre greva funcționarilor publici din administrație** - declară **Florin Remețan** - **cât și despre situația dificilă în care se află societatea Aris. Dacă în legătură cu primul subiect am informat Bucureștiul că funcționarii publici arădeni nu au intrat în grevă, în legătură cu societatea Aris discuția s-a prelungit. Cert este că am obținut o amânare a decuplării acesteia de la curentul electric, până la data de 1 februarie. În aceasată zi, Aris va fi obligată să achite măcar o parte a datoriei pe care o are la energia electrică, respectiv un miliard de lei, reprezentând reeșalonări pe luna decembrie a anului trecut."**

Situația de la Aris este cu atât mai gravă cu cât tocmai se află în mijlocul discuțiilor legate de privatizare, cu un partener german. **Florin Remețan** precizează: **„Tocmai de aceea am și insistat ca societății să i se mai acorde o perioadă de grație, măcar până după finalizarea negocierilor. Iar dacă actualul potențial partener german va da înapoi din cauza problemelor legate de furnizarea energiei electrice, informație care se vehiculează tot mai mult, pot să spun doar că mai există și un alt partener, tot german, care s-a arătat interesat de Aris. Sper însă ca lucrurile să ia o turnură fericită."**

EUGENIA BĂRDAȘ

Din cauza lui „Bachus"

SOCRUL ȘI-A ÎNJUNGHIAT GINERELE

În seara de 25 ianuarie a.c., **Covaci Ioan** (53 ani), din Șeitin, consuma băuturi alcoolice în casa în care stătea și ginerele său, **Gruia Remus** (30 ani). Fiecare stătea în camera sa. **Gruia Remus** ospătându-se cu licoarea lui Bachus și înjurându-se reciproc. La un moment dat, Gruia Remus sparge ușa de la camera în care stătea socrul său și îl ia pe acesta la bătaie. Lovit cu pumnii, socrul, Covaci Ioan, apucă de pe masă un cuțit de bucătărie și îl înfige în pieptul ginerelui. Acesta a fost imediat internat la Spitalul Județean, cu diagnosticul plagă înjunghiată în zona pectorală stângă. La puțină vreme, ginerele fuge din spital, fără să motiveze gestul.

Polițiștii cercetează cazul pentru a stabili ce măsuri trebuie luate.

S. G.

O MAMĂ BĂTUTĂ „MĂR" DE FIICA SA

Stamoran Cordana (29 ani), din Secusigiu, fără ocupație a intrat prin violență în casa mamei sale, **S.E.** (de 66 ani) și pe fondul unui conflict i-a aplicat acesteia mai multe lovituri, provocându-i vătămări corporale. Deoarece pentru vindecare sunt necesare peste 90 de zile de îngrijiri medicale, **Stamoran Cordana** este cercetată în stare de libertate pentru infracțiunea de vătămare corporală gravă, distrugere și violare de domiciliu.

INFRACȚIUNI!

În urma verificărilor de rutină, patrula Poliției i-a introdus în arest pe **Sumandan Ioan** (23 ani), condamnat la trei ani închisoare pentru furt și **Stoica Cristian** (29 ani), condamnat la patru ani închisoare pentru aceeași infracțiune. ● A fost depistat **Cordoș Petru** (60 ani) din Chișineu-Criș, care are un mandat la închisoare de 2 ani 6 luni pentru infracțiunea de conducere pe drumurile publice, în stare de ebrietate ● Vânzătoarea de la A.F. Orhideea, **Ciocan Corina** (34 ani), din Sântana, a prejudiciat firma prin gestiune frauduloasă cu suma de 20 milioane lei. Vânzătoarea Ciocan este cercetată în stare de libertate. ● Prins pentru o fapă comisă la Iași, **David Dumitru** (31 ani), din Lungani, jud. Iași, a recunoscut că în cursul anului 2000 a pătruns prin efracție în magazinul S.C. Alexandra SRL din Arad, de unde a sustras bunuri în valoare de 3,4 milioane lei.

Din nou

FILE CEC FĂRĂ ACOPERIRE...

Calvarul filelor CEC eliberate fără acoperire continuă. **Găleanu Mihai** (46 ani) din Arad, patron la S.C. Prosper 3000 SRL, a achiziționat materiale de construcții de la S.C. Mirada Construct S.A,, eliberând drept plată o filă CEC, fără însă a avea disponibil în cont. Prejudiciul creat se ridică la peste 17 milioane lei. Găleanu Mihai este cercetat în stare de libertate.

DOI ADOLESCENȚI ÎNCERCAU SĂ SPARGĂ O MAȘINĂ...

Doi adolescenți de 15 ani din Arad, *Faur Anton Marcel* și *Lajos Alexandru*, au fost surprinși în flagrant în timp se se chinuiau să spargă portiera unui autoturism parcat pe strada I. L. Caragiale din Arad. Patrula Poliției i-a depistat pe cei doi care intenționau să fure bunuri din autoturism. Adolescenții au fost introduși în arestul Poliției.

REȚEA DE EMIGRARE ILEGALĂ - ANIHILATĂ DE POLIȚIȘTI

Polițiștii de la punctul de trecere a frontierei Nădlac au descoperit încă o rețea de emigrare ilegală a cetățenilor români în spațiul Schengen, informează Inspectoratul General al Poliției de Frontieră.

Astfel, au fost descoperiți 32 de cetățeni români din Iași care fuseseră racolați de un bărbat din aceeași localitate și voiau să ajungă în Spania și Italia pentru a munci la negru.

Anchetatorii susțin că întregul grup de persoane a fost organizat la Iași și s-a deplasat spre punctul de trecere a frontierei Nădlac cu patru microbuze. Odată ajunși în Arad, organizatorul grupului le-a recomandat celor 32 de cetățeni să se urce într-un autocar care efectuează curse regulate România-Ungaria. În momentul în care ajungeau pe teritoriul statului vecin, ieșenii urmau să fie preluați de alte mijloace de transport, în vederea continuării călătoriei spre țările din spațiul Schengen.

Polițiștii susțin că motivul pentru care li s-a recomandat această "manevră" ar fi fost inducerea în eroare a autorităților privind destinația finală a călătoriei și, implicit, prezentarea mijloacelor de întreținere corespunzătoare statului respectiv (pentru Ungaria cuantumul fiind de 50 euro/zi iar pentru spațiul Schengen 100 euro/zi). Organizatorul urma să primească cîte 200 de dolari de la fiecare persoană.

Polițiștii au descoperit opt autoturisme de lux furate din state vest-europene

Polițiștii au descopérit, sîmbătă, în timpul unei acțiuni desfășurate pe raza județelor Arad, Timiș și Caraș-Severin, opt autoturisme de lux furate din Belgia, Franța și Italia.

Ofițerii Centrului Zonal de Combatere a Crimei Organizate Timișoara, împreună cu cadre ale Poliției Rutiere, specialiști criminaliști și polițiști de frontieră au organizat filtre mixte în cele trei județe și au blocat căile de acces către toate punctele de frontieră. Cu ajutorul informațiilor primite prin Interpol, ofițerii au verificat o sută de autoturisme, fabricate în ultimii doi ani și care erau suspecte că ar fi fost furate din spațiul Schengen.

Șase dintre autoturismele furate au fost descoperite în trafic pe raza județului Arad, iar două în Timișoara.

Depistarea mașinilor a fost făcută în cadrul unei acțiuni naționale destinate descoperirii traficanților de mașini introduse ilegal în România.

ANUNȚ

Inspectoratul Teritorial de Muncă Arad invită toți agenții economici, interesați să obțină aprobare pentru păstrarea și completarea carnetelor de muncă la sediul propriu pe anul 2002, să prezinte documentația prevăzută de Metodologia IM nr. 79/2000, la sediul din str. Gh. Lazăr nr. 20 et. II, până cel târziu la 31 ianuarie 2002.

Procedura de aprobare implică și testarea persoanelor responsabile cu activitatea de resurse umane, pentru care ITM percepe o taxă de 200.000 lei/oră (testare a cunoștințelor).

În cursul anului 2002 ITM va organiza semestrial cu toți agenții economici cursuri de instruire și popularizare a legislației muncii.

Agenții economici, care nu au obținut aprobare pentru păstrarea și completarea carnetului de muncă la sediul societății, sunt obligați conform art. 10 din Legea 130/1999 să depună carnetele de muncă la sediul ITM în vederea completării traseelor profesionale, conform legii.

Informații suplimentare se pot obține la telefon 211740, 211760 sau 211762.

Privatizarea: Următoarea victimă, S. C. TERMO S.A.

Situația este tensionată și tinde să scape de sub control, consumându-și nota de dramatism datorită faptului că trăim al 12-lea ceas al istoriei postrevoluționare dacă ar fi să socotim timpul în echivalentul 1 an = 1 oră.

Doisprezece ani de promisiuni de așteptări în care populația țării își are existența între două realități. Una, dură, palpabilă determinată de aberanta creștere a prețurilor aservite unei așa-zise liberalizări a prețurilor, devenită o obsesie, în care scumpirea produselor necesare unui trai decent, consfințit prin șubreda Constituție, ne poartă pe un drum al durerii. Acest drum, luminat de farul cu lumină roșie, este alimentat din energia negativă a raportului prețuri-putere, de cumpărare a cetățeanului care bineînțeles nu ne prezintă nici o perspectivă încurajatoare, ci ne îndreaptă cu privirea tristă dar nu lipsită de vigilență spre cealaltă realitate.

Cea de a doua este una virtuală, iluzorie asemenea fenomenului de Fata Morgana, constituită din promisiuni lipsite de realism și credibilitate a celor care se plimbă pe la conducerea acestei țări. Una din componentele celei de a doua realități este și actuala situație determinată de perspectiva de privatizare a S.C. TERMO S.A. ca parte componentă din sistemul energetic național. Despre ce este vorba am aflat de la dl. Lebădă Doru, lider sindical Electrice - și din protestul sub formă scrisă depus la Primărie în data de 16.01.2002, cu nr. 27, dată ulterioară demarării de către instituția Primăriei a proiectului de privatizare.

Motivul decepției și al reacției spontane sub forma mitingului de protest, care a avut loc în fața Primăriei în data de 18.01.2002, fiind datorat faptului că la negocieri nu a fost chemat și sindicatul din S.C. Termo care reprezintă în mod legitim interesele angajaților din S.C. TERMO S.A.

Toate acestea au dus la declanșarea unei proceduri de luptă sindicală vis-a-vis de care U.F.S. ATLAS-ROMÂNIA, prin Uniunea Teritorială Arad, își exprimă solidaritatea și sprijină acțiunile sindicatului din S.C. Termo S.A. - Arad prin toate formele legale.

Director Uniune Teritorială U.F.S. Atlas
TODA DANIEL

Din ciclul: pisica cu clopoței

Sâmbătă PRACTICANȚII DE ALBA-NEAGRA AU FĂCUT LEGEA ÎN „FORTUNA"

Sâmbătă dimineața. Piața Fortuna e ca un furnicar. Sute de arădeni sunt la cumpărături în această zonă. Pe aleea ce duce la intrarea în piață - între chioșcurile de ziare și „LOTO" - un grup de tineri cu inițiativă, invită lumea la o partidă de „alba-neagra".

În jurul lor s-au adunat zeci de cetățeni. O parte sunt asociați ai celor care fac jocul, unii curioși - gură-cască, iar alții, fraierii care pun bani și îi pierd. Aceștia din urmă au cel mai mult de suferit, șansele lor de câștig fiind egale cu zero. Câștigă - de ochii lumii - doar cei care sunt înțeleși cu cei care fac jocurile. Ei mimează că fac parte din public și îi încurajează pe curioși să joace...

După mai bine de o oră, văzând că nu intervine nimeni, anunțăm Poliția. La „955" ne răspunde un domn amabil care ne spune că va rezolva problema. Nu i-am spus însă că suntem de la ziar... În tot acest timp suntem cu ochii pe haidamacii care își fac treaba nestingheriți, învârtind cu abilitate cele trei „cerculețe" de cauciuc. La nici cinci minute după ce am sunat noi la Poliție, un tip bine făcut din spatele celui care făcea jocurile primește un telefon. Știrile circulă repede. Oare cine o fi privighetoarea? Să aibă oare epoleți? Imediat îi șoptește ceva la ureche celui care părea a fi șeful. Individul pune „plantoane" la cele două capete de alee dându-le indicații precise în ce parte să se uite. Toți sunt în alertă și își rotesc ochii cu teamă. Până la primirea telefonului nu aveau însă nici o grijă. Să fie vorba de o coincidență? Cine i-a pus în gardă pe cei cu alba-neagra? Sau poate că au avut ei o premoniție...

Peste trei minute de la primirea telefonului se împrăștie toți prin diferite colțuri ale pieței. „Gata, luăm o mică pauză" - spune unul băgând cauciucurile în buzunar și trăgând un șut sănătos lăzii de carton pe care își etala măiestria.

La 11,10, își încep din nou treaba. Sunt încă vigilenți cu ochii în patru, iar cei doi „păzesc" intrările pe alee.

Șeful pieței zice că nu poate lua măsuri împotriva lor, pentru că sunt pe domeniul public (Nici să sune la Poliție nu putea?). Acolo - în fața pieței - ar trebui să vegheze doi gardieni plătiți din banii publici. Degeaba i-am căutat însă, nu erau de găsit. Iar jandarmii (singurii care le mai provoacă teamă celor cu alba-neagra) erau în ziua lor liberă. Cât despre plutonierii de la ordine publică...

FLORIN MLADIN

DISPĂRUT

Acrășmăriței Constantin (72 ani) a dispărut în data de 25 ianuarie, orele 14,00, din Spitalul de Psihiatrie Gătaia din județul Timiș.

La ora dispariției era îmbrăcat în pijamale deschise la culoare, indispensabili albaștri iar în picioare avea șlapi de casă maro. Uscățiv, 1,65 înălțime, cu ochelari, Acrășmăriței Constantin era internat cu probleme psihice. Cei care pot furniza informații sunt rugați să sune la tel.: 219338 sau 283415.

Pe șoseaua de centură

ACCIDENT MORTAL

Aseară târziu, șoseaua de centură a Aradului a fost din nou locul unui accident mortal. Dinspre CET, către ieșirea spre Nădlac, în aceeași direcție de mers se deplasa un biciclist (încă neidentificat) și Dacia 1310, condusă de șoferul Suciu Teodor. Din nefericire, Dacia a acroșat biciclistul, proiectându-l pe caldarâm. În urma impactului, bătrânul a decedat pe loc. Cei care pot oferi relații referitoare la identitatea victimei sunt rugați să sune la Poliție, 955.

S.G.

Tragerea 6/49 și Noroc din 27 ianuarie 2002

LOTO 6/49
13, 49, 47, 15, 5, 35

NOROC
2717248

LUNI, 28 IANUARIE 2002

TVR 1
7,00 Jurnal de dimineață
7,30 Strict necesar. Magazin matinal
8,30 Bravo, bravissimo! - rel.
10,00 Valul ucigaș - acț., SUA, 1995 - rel.
12,00 Spectacolul lumii
12,30 Știrile de sâmbăta asta (rel.)
13,00 Teleenciclopedia - rel.
14,00 Jurnalul de prânz
14,30 Istorie polemică
15,00 Pro Patria
16,00 Kronika
17,30 Interes general
18,30 Corect
18,35 Baywatch Hawaii - s.
19,20 Avanpremieră Știri. Sport
19,35 Becker - s.
20,00 Jurnal. Meteo. Sport
20,35 Iartă-mă!
21,30 Orașul îngerilor - s.
22,30 Față în față
23,30 Jurnalul de noapte
0,00 Memorialul durerii
0,45 Marele jazz
1,45 Jurnal. Meteo. Sport
2,15 Interes general
3,15 Iartă-mă!
4,15 Față în față! - rel.
5,15 O vedetă populară - rel.
6,05 Memorialul durerii

TVR 2
7,35 Magicianul - s. rel.
8,00 Piatra magică - rel.
8,30 Cafeaua de dimineață
9,30 Călătoria lui Allen Strange - s.
9,55 Gata cu fumurile!
10,00 Lumea lui Chiț - Chiț - rel.
10,45 Tată, am încurcat-o! - s.
11,10 Pop Club - rel.
12,10 Cronici votive - rel.
12,40 Călătorind prin țară - rel.
13,10 Veni, video, vici!
13,25 Știri
13,30 Piramida - rel.
14,00 Desene animate
15,15 Toți, împreună
16,00 Oprirea obligatorie
16,30 Medalion de interpret
16,55 Piețe și bazare
17,25 Răscuri
17,55 Știri
18,00 Gata cu fumurile!
18,05 Palete
18,35 Designul olandez
18,50 Aleea cu ghimpi - rel.
19,05 Fețe - rel.
19,10 Drumul spre Avonlea- s.
20,00 Tată, am încurcat-o - rel.
20,25 Gata cu fumurile!
20,30 Piramida
21,00 Puls 2002
21,30 Reforma la bani mărunți
22,00 Telejurnal
22,30 **File din cronica Unirii** de Mircea Ștefănescu, teatru TV
0,00 Corpul uman - rel.

PRO TV
7,00 Bună dimineața!
8,00 Știrile Pro Tv - Ziarul dimineții tale
9,00 Tânăr și neliniștit - rel.
9,50 Melrose Place - s.
11,00 Nebun după tine - s.
11,30 Cei mai frumoși ani - s.
12,30 Expertul - s.
13,30 Băieți buni - f.rel.
16,00 Tânăr și neliniștit - s.
17,00 Știrile Pro Tv
17,45 Teo
19,00 Știrile Pro tv
* Sport
* Vremea
20,00 Martor din umbră - thriller, SUA, 1993
22,00 Știrile Pro Tv
22,40 .Ro
22,45 Pericol în cartier - thriller, SUA, 1996
* Știrile Pro Tv
0,30 Marcă înregistrată
1,00 Simfonie funebră - horror, M. Britanie, 1970
2,45 Fotbal: Meci Divizia Națională - rel.
4,30 Cel mai frumoși ani - rel.
5,15 Expertul - rel.
6,00 Teo - rel.

TV ACASĂ
7,00 Povești adevărate - rel.
7,30 Căsuța poveștilor - rel.
8,00 Vei fi a mea, Paloma! - rel.
9,00 Prima dragoste - rel.
10,15 Amor de cățel - rel.
11,15 Dragoste și putere - rel.
12,00 Intrusa - rel.
13,40 Seducție - rel.
14,30 O mamă și jumătate - rel.
15,00 Războiul pasiunilor - s.
15,50 Căsuța poveștilor
16,00 Dragoste nebună - s.
17,30 Vei fi a mea, Paloma! - s.
18,30 Știrile de Acasă
* Vremea de Acasă
19,00 Prima dragoste - s.
20,00 Amor de cățel - s.
20,50 De 3x femeie
22,00 Salome - s.
22,50 Dădaca - s.
23,15 Știrile de Acasă - rel.
23,45 90-60-90 Fotomodele - s.
0,35 Sânge din sângele meu - s.
1,30 De 3x femeie
2,20 Muzica de acasă, muzica nopții
3,30 Acasă la români, cântă-mi, lăutare - rel.y

HBO
8,00 Omuleții de sub casă - av. SUA, 1998
9,25 Verișoara Bette - dramă, SUA, 1998
11,15 Tommy și Michael - av. SUA, 1999
12,45 Sfârșitul aventurii - dramă, SUA
14,25 Nu deranjați - suspans, SUA, 1999
16,05 Fete frumoase - dragoste, SUA, 1996
17,55 Austin Powers, spionul care mi-a tras-o - comedie, SUA, 1999
19,30 Pe platourile de filmare
20,00 Vacanță sângeroasă - horror, Franța/ Germania, 2000
21,40 Povestea lui Alvin Straight - dramă, SUA, 1999
23,35 Antiglonț - acț. SUA, 1996
0,55 Martor sub protecție - dramă, SUA, 1999

PRIMA TV
7,00 Impact - rel.
7,30 Real TV - rel.
8,00 Prima Mix!
13,00 Real TV - rel.
14,00 Des. animate: Rambo
14,30 Levintza prezintă
15,00 În căutarea dreptății - s.
16,00 Impact
16,30 Justiție militară - rel.
17,30 M.A.S.H. - s.
18,00 Focus
18,55 Focus special
19,05 Camera de râs
19,30 Real TV
20,00 Patrula aeriană - s.
21,00 Înscenarea - thriller, SUA, 1995
23,00 Focus Plus
23,30 M.A.S.H. - s. rel.
0,00 Justiție militară - s. rel.
1,00 Camera de râs - rel.
1,30 Real TV - rel.
2,00 Focus Plus - rel.

TELE 7 ABC
7,35 Știri
7,50 Muzică
9,00 Club ABC - rel.
10,00 Tentații - rel.
11,00 Documentar
12,00 Apel: Crima - s. rel.
13,00 Muzică
14,00 Film artistic
16,15 Documentar
16,45 Des. animate
17,15 Reporter
18,00 Documentar
18,30 Telejurnal
19,00 Documentar
19,25 Pronosport
19,30 Film artistic
21,30 Apel: Crima - s.
22,30 Reporter Tele 7
23,00 Documentar
23,30 Știri
23,45 Muzică

ANTENA 1 – TV ARAD
6,00 7 zile TVA
7,00 Observator
7,50 Sport
8,00 Cafeaua cu sare
10,00 Bette! - rel.
10,30 7 zile - rel.
11,30 Îmbrățișări pătimașe - s.
12,00 MacGuyver - rel.
13,00 Știrile amiezii
13,20 Amintirile unui pelerin - s.
14,00 Un bărbat multiplicat - rel.
16,00 Magazin sportiv
16,30 Publicitate, Promo
16,45 Știri TVA
17,20 Milagros - s.
19,00 Observator
19,50 Sport
20,00 Invazia roșie - acț., SUA, 1984
21,57 Publicitate, Promo
22,00 Marius Tucă Show
23,00 Observator
23,15 Ediția de noapte TVA
23,30 Sport
23,40 Păcatele tatălui - dramă, SUA. 1985
1,00 Observator - rel.
2,00 Amintirile unui pelerin - rel.
2,30 Cafeaua cu sare - rel.
4,30 Marius Tucă Show - rel.
5,30 Milagros - rel.

TV RCS
8,30 Cafeaua de dimineață
9,30 Des. animate
10,00 Prgram reigios
10,30 Maniac Mansion - s. comedie
11,00 Știri RCS - rel.
12,45 Perfecționistul - f.
14,15 Trei destine - s. rel.
15,00 Mistere și farmece - s.
15,30 Odiseea - doc.
16,00 Trei destine - s.
16,45 Dansând sub cerul liber - film
18,15 Știrile RCS
19,00 La N de pararela 60 - doc.
19,50 Dedicații muzicale
20,00 Microb
22,00 Știrile RCS
22,35 Visele unui copil al străzii - film
24,00 Erotica

Redacția Adevărul nu își asumă răspunderea pentru modificările ulterioare intervenite în programele Radio - TV

Dacă nu intrăm în NATO
PSD-ul SE VA SPARGE ÎNAINTE DE LUNA DECEMBRIE 2002

Cunoscutul analist politic Ion Cristoiu comentează în exclusivitate pentru cititorii ziarului „Adevărul" evenimentele săptămânii

– D-le Ion Cristoiu, cum comentați evenimentele din Republica Moldova, evenimente care, pe fondul acțiunii vădite de rusificare a țării, au condus la suspendarea unui partid românesc?

– Este foarte greu să judecăm la rece ceea ce se întâmplă dincolo de Prut, mai ales că orice analist român este mai mult sau mai puțin sentimental în această privință. Totuși, lăsând sentimentele la o parte, consider că asistăm în primul rând la o provocare la adresa României și nu neapărat la adresa românilor din Moldova.

– Foarte interesant! Puteți argumenta această judecată?

– Vedeți d-voastră, această măsură de rusificare a Republicii Moldova a fost pregătită cu mult înainte, dar apare tocmai acum, la începutul anului 2002, când România are ca obiectiv esențial intrarea în NATO. Cei de la Chișinău au scos pe piață această provocare pentru a sonda reacția Bucureștiului. Orice s-ar spune, Moscova nu vede cu ochi buni intrarea României în structurile NATO, iar rusofonii de la Chișinău acționează la comanda Moscovei. Dacă cei de la București ar fi reacționat dur, Chișinăul ne-ar fi acuzat de imperialism... Partidul Popular Creștin și Democrat din Moldova a căzut în capcana rusofonilor, a organizat manifestări politice și a fost suspendat... De fapt, partidele românești din Moldova n-au prea dat dovadă de înțelepciune nici în trecut, iar rusofonii au ajuns la putere.

– Cum apreciați reacția Bucureștiului?

– Până acum, bună. Președintele Iliescu a dat dovadă de faptul că e bine informat despre cele ce se întâmplă la Chișinău și a reacționat cât se poate de corect. Există totuși pericolul ca partidele din opoziție și presa să reacționeze prea dur, însă până acum totul este O.K. ...

– D-le Ion Cristoiu, săptămâna trecută a apărut pe piață și „Armagedon III"...

– Este deja cât se poate de clar faptul că varianta a treia a „raportului Armagedon" a fost lansat de România Liberă. Iată că și ziariștii care sunt percepuți ca făcând parte din opoziție sunt manipulați de putere... După părerea mea, Armagedon III a banalizat celelalte două rapoarte, mai ales pe cel de-al doilea, la care premierul Adrian Năstase a reacționat de-a dreptul copilărește. Ulterior, a recunoscut că a greșit...

– Se spune că aceste rapoarte reprezintă de fapt o bătălie surdă care se poartă în interiorul partidului de guvernământ, între grupările Năstase și Iliescu...

– Totul este posibil. Dacă observăm alternanța atacurilor și dacă citim cu atenție (și printre rânduri) discursurile din ultima vreme ale lui Ion Iliescu și Adrian Năstase, atunci putem deduce că prăpastia dintre cele două grupări s-a adâncit.

– Există pericolul ruperii PSD-ului?

– Anul 2002 va conduce cu siguranță la limpezirea apelor în interiorul partidului de guvernământ. Deocamdată ambele tabere trag una împotriva celeilalte mai mult prin intermediari...

– Ce-i mai ține împreună?

– Perspectiva intrării în NATO. Prin vară vom ști dacă avem șanse sau nu. Dacă avem șanse să ne integrăm în structurile NATO, atunci ambele tabere vor rămâne împreună, de dragul acestui ideal. Dacă nu vom avea șanse, atunci PSD-ul se va sparge cu singurătate înainte de luna decembrie.

– Așa de grave sunt disensiunile?

– Mult mai grave decât le putem observa în realitate.

– Riscăm un pronostic?

– Ar fi de domeniul hazardului.

DORU SINACI

În opinia Partidului Popular Creștin
GUVERNUL DE LA CHIȘINĂU „RĂSPUNDE UNOR COMENZI ANTINAȚIONALE"

Partidul Popular Creștin din România acuză guvernul de la Chișinău de „încălcarea tuturor principiilor democratice" prin suspendarea activității PPCD din Republica Moldova. În opinia PPC, acest lucru demonstrează că **„guvernul de la Chișinău nu dorește integrarea Republicii Moldova în structurile europene, ci răspunde unor comenzi antinaționale"**, se arată într-un comunicat pe care ni l-a prezentat dr. Gheorghe László, secretarul Comitetului de Inițiativă al PPC Arad. PPC acuză Partidul Comunist aflat la putere la Chișinău că **„se menține pe principiile staliniste și acționează în spiritul pactului Ribentrop - Molotov"** și solicită președintelui și primului ministru ai României să acționeze „neîntârziat, cu toată energia, pentru reinstaurarea în Republica Moldova a democrației". • În altă ordine de idei, secretarul Gheorghe László și președintele Eugen Vancu ne-au anunțat că au fost deja trimise la centru cele 908 semnături pentru înscrierea la TMB a PPC, iar în câteva zile vor fi trimise încă 100.

S. TODOCA

LIBERALII SE VOR LEGITIMA ALTFEL

În urma fuziunii dintre PNL și ApR, secretarii celor două partide - Cornel Haristiade și Corneliu Oprea - au sarcina de a crea o bază de date comună cu membrii PNL. Președintele Titus Gheorghiof spune că liberalii aveau deja o astfel de evidență, dar ea trebuie să-i includă și pe noii veniți de la ApR.

Conducerea PNL dorește să finalizeze cât mai repede acest proces, pentru a ști exact care este situația membrilor și pentru a o transmite și la București. După ce va fi realizată această operațiune, PNL va emite noile legitimații de partid, pentru toți membrii săi.

F.G.

CANCERUL CORUPȚIEI GENERALIZATE

(Urmare din pagina 1)

Ceva s-a făcut și cu siguranță se va mai face. Corupția societății românești este atât de profundă încât va curge multă apă pe Dâmbovița până se va face o curățenie generală în societatea românească.

Nu știm cu exactitate cât de informați sunt americanii asupra stării morale a societății românești atunci când ne impun lichidarea corupției. Au ei idee cât de adânc este de înrădăcinat fenomenul corupției în conștiința românului? Scriitorul Octavian Paler a apreciat, la o emisiune televizată pe tema corupției, că lupta contra flagelului ar trebui începută în școli. Acolo unde copiii asistă consternați la faptele reprobabile ale unor cadre didactice. Adeseori notele se cumpără pe bani și la fel se trec examenele. Părinții se lasă jefuiți de cadre didactice imorale. Este aprecierea d-lui Paler, dar noi știm că în Arad au fost cazuri de abateri grave din partea unor cadre didactice, de violențe nesancționate împotriva copiilor.

Cocoloșirea încălcării regulamentelor școlare de către conducerile unor școli vor lăsa urme adânci în conștiințele în formare ale copiilor.

Practic nu există sector al societății românești care să nu fie măcinat de cancerul corupției. Dintr-un câștig salarial modest, unii polițiști au reușit să adune averi fabuloase. La fel unii vameși care în numai doi-trei ani de „producție" adună pentru toată viața. În Justiție se judecă pe baza unor probe falsificate și se pronunță sentințe nedrepte. Cazul testamentului unei mătuși a viceprimarului Levente Bognar ține de săptămâni capul de afiș al presei arădene. Am văzut personal o copie a pretinsului testament și am văzut și un act original purtând semnătura autentică a celei care ar fi întocmit și pretinsul testament. Am comparat cele două semnături și am putut să-mi dau seama că provin de la două persoane diferite. Deci testamentul cu pricina nu poate fi autentic. Cu toate acestea, Justiția a considerat testamentul drept un act legal și s-a pronunțat în consecință într-un proces civil în care miza era un imobil compus din mai multe camere. Urmează acum un proces penal pentru fals și uz de fals în care este posibil să se afle că testamentul este un fals. Ceea ce nu înseamnă că dl. Bognar va plăti în vreun fel pentru implicarea în acest caz. El va spune că n-a avut cunoștință că mătușa sa i-a pus la îndemână un act falsificat. Care mătușă nici ea nu va putea fi trasă la răspundere, fiind prea în vârstă pentru a fi tradusă în instanță. Treabă bine gândită. Să nu ne grăbim însă, până ce instanța nu își va spune ultimul cuvânt. Să nu fim însă prea surprinși dacă ipoteza falsului testament va rămâne în final doar o... simplă ipoteză și nimic mai mult.

Într-o societate coruptă ca a noastră nu mai poți avea încredere în nimic. Nici măcar în cei abilitați în efectuarea unor expertize grafologice. La noi totul se vinde și se cumpără. Prețurile diferă, în funcție de bonitatea afacerii. Ce știu, totuși, americanii despre corupția noastră când ne cer s-o anihilăm?

HERLO, CHIPER ȘI MUNTOIU - SPRE PSD ARAD

Trei dintre consilierii județeni ai Alianței pentru România - Rodica Herlo, Gheorghe Chiper și Dumitru Muntoiu - au anunțat, imediat după încheierea protocolului de fuziune cu PNL Arad, că nu intenționează să urmeze calea liberală a colegilor de partid. Ei au fost curtați de mai multe partide politice și s-au făcut mai multe speculații în legătură cu viitoarea lor destinație. Cei trei consilieri județeni au optat în cele din urmă pentru PSD, fiind al doilea grup din ApR care urmează această cale, după cel condus de consilierii municipali Rodica Borza (fosta președintă a ApR municipiu) și Mircea Roman.

Herlo, Chiper și Muntoiu și-au motivat gestul prin următorul comunicat de presă: **„Pornind de la doctrina social-democrată pe care am îmbrățișat-o la intrarea în ApR, rămânând credincioși electoratului care ne-a votat la alegerile locale din anul 2000, ca urmare a dispariției ApR prin fuziunea cu PNL și ca rezultat al discuțiilor avute cu conducerea PSD Arad, aducem la cunoștința opiniei publice din Arad că ne-am alăturat protocolului de aderare încheiat în 13.12.2001 între organizația municipală ApR Arad și PSD Arad."**

F. GHENDER

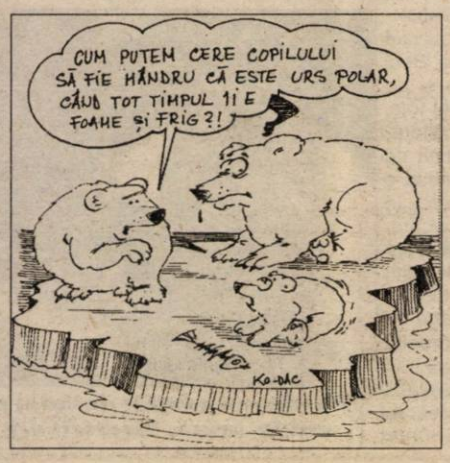

FEMEILE DIN PDSR ȘI PSDR AU FUZIONAT

•Amalia Aslău este președinta organizației municipale

Organizațiile municipale de femei ale PDSR și PSDR Arad au fuzionat sâmbătă, formând organizația de femei a Partidului Social Democrat (PSD). Acest eveniment survine după ce, cu o săptămână în urmă, au fuzionat și organizațiile de tineret municipale ale celor două formațiuni politice. Membrii celor două partide vor avea însă de așteptat pentru formarea organizației municipale, datorită dizolvării conducerii municipale a PDSR Arad.

La conferința de fuziune au participat peste 140 de delegate. Dacă în cazul fuziunii organizațiilor de tineret s-a vorbit și despre o fuziune cu organizația municipală ApR, în cazul organizațiilor de femei s-a spus că fostele membre ale ApR sunt deja pedeseriste. De altfel, fosta președintă a organizației municipale ApR, Rodica Borza, a condus lucrările conferinței municipale de fuziune.

În cadrul conferinței au luat cuvântul fostele președinte ale organizațiilor de femei - Amalia Aslău de la PDSR, Ileana Dragomir de la PSDR și Corina Bundaș de la ApR. Acestea au prezentat pe scurt situația femeilor în organizațiile de partid și activitatea propriilor organizații. Femeile care vor forma de acum organizația PSD Arad au stabilit și câteva obiective specifice: implicarea mai curajoasă a femeilor în politică, eliminarea discriminărilor legate de sex sau vârstă la angajare, recunoașterea activităților casnice la justa lor valoare etc.

În calitate de invitați, au luat cuvântul Dorel Popa, președintele interimar al organizației municipale PDSR și Avram Crăciun, președintele PDSR Arad. Dorel Popa a spus că asistăm la un moment normal, în condițiile în care putem observa un avânt al promovării femeilor în politica europeană. În plus, acesta a remarcat faptul că fuziunea dintre cele două partide face parte din normalizarea scenei politice românești, prin reducerea numărului de partide politice. Președintele Avram Crăciun a ținut un lung discurs în care a accentuat faptul că PSD-ul se află la guvernare și că toți membrii partidului trebuie să muncească pentru aplicarea programului politic al PSD. Mai ales în condițiile în care partidul are, pentru prima dată, un primar la Arad. Crăciun a spus că trebuie eliminată diferența dintre promisiunile electorale și realizările guvernării și administrației locale.

Participantele la conferința de fuziune au ales cele 27 de reprezentante pentru conferința județeană de fuziune și 22 de membre ale Biroului Municipal. Alegerea Biroului a fost făcută după o listă de propuneri, alcătuită de o comisie. După alegeri, membrele Biroului Municipal s-au retras pentru a-și alege structurile de conducere. Pentru funcția de președintă a organizației municipale de femei a PSD Arad a fost aleasă Amalia Aslău. Ea va fi secondată în conducerea organizației de cinci vicepreședinte, o secretară, o casieră și membrele Biroului Municipal.

FLAVIUS GHENDER

Premieră la T.S.A.

KAFKA, ÎN SPIRITUL ȘI LITERA LUI

Sâmbătă seara (26 ianuarie), la Teatrul de Stat Arad, a avut loc premiera cu **„Castelul"**, a patra din actuala stagiune. Dramatizarea romanului lui Kafka a fost realizată de **Radu Dinulescu**, cel care a semnat și regia. Spectacolul este o poveste emoționantă și dură în același timp despre ostilitatea arătată Străinului, privit mereu ca un intrus, despre lipsa de comunicare izvorâtă din suspiciune și din labirintul birocrației. În rolul titular - Joseph K - actorul **Valentin Voicilă**. Alături de el, în roluri de mai mică întindere - **Mariana Tofan, Ioan Peter, Costin Gavază, Florin Covalciuc, Dorina Darie, Zoltan Lovas, Dan Covrig, Ovidiu Ghiniță, Alexandru Bairactaru, Adriana Ghiniță, Carmen Butariu** ș.a. Atmosfera kafkiană, de o importanță aproape egală cu textul, și-a găsit o fericită împlinire scenică datorită costumelor (**Oana Văran-Goia**) și decorului (**Onisim Colta**), ambele de o plastică remarcabilă.

Un incident neplăcut a umbrit seara premierei: din pricina unor defecțiuni tehnice, a fost ratat finalul spectacolului. Cu o sinceritate dezarmantă, la aplauze, regizorul a urcat pe scenă și a explicat publicului în ce ar fi constat finalul.

C. L.

Foto: ONORIU FELEA

Lipova

BALUL VÂNĂTORILOR

Sâmbătă, Grupa de vânătoare Zăbalț a marcat închiderea sezonului de vânătoare la mistreți la goană. La primele ore ale dimineții, 56 de vânători, însoțiți de 12 gonași și de câini au tras ultimele focuri ale acestui sezon. La o singură goană s-au doborât șapte mistreți.

„În perioada august 2001 - ianuarie 2002, când se vânează mistreți la pândă și la goană, rezultatele obținute sunt fără precedent. Cota de recoltă a fost de 74 de capete" - menționa secretarul Filialei de Vânătoare Lipova, Viorel Brătian.

În mare parte aceste realizări și, implicit, satisfacții ale grupei Zăbalț se datorează renumitului vânător și paznic de vânătoare **Ion Micurescu**, omul pentru care pădurea este o parte din propria-i existență.

Momentul sărbătoresc s-a încheiat, la Lipova, cu Balul Vânătorilor, locul unde vânătorii vin însoțiți de întelegătoarele soții. E un obicei ca în acest cadru să fie desemnată și premiată cea mai răbdătoare soție. În acest an, Lucia Schutz s-a bucurat de acest titlu.

Au mai fost acordate și alte premii: pentru cel mai bun gonaș - Toma Valer; vânătorul cu cea mai bună frecvență - Ionel Jucu; decanul de vârstă al grupei - Gheorghe Lăzărescu; cel mai tânăr vânător - Zeno Toader.

La bal, am constatat că există și femei pasionate de vânătoare. Vânătoarele serii au fost Pușa Mihalache și Gina Munteanu, soția renumitului academician profesor dr. Ioan Munteanu, șeful Clinicii de Obstetrică - Ginecologie Bega din Timișoara. Cu excepția unei ediții, soții Munteanu au fost prezenți an de an la Balul Vânătorilor.

Delicioasele preparate de vânat ale serii au fost pregătite de Hanți Schutz, unul dintre vânătorii grupei.

În compania unor renumiți interpreți populari, la Balul Vânătorilor veselia și voia bună au ținut până în zori.

T. M.

TABĂRA ȘCOLARĂ MONEASA VA AVEA CĂLDURĂ

Pe Petrică Toader, administratorul Taberei Școlare Moneasa, l-am găsit la datorie. Era preocupat cu încălzirea Taberei și cu pregătirea acesteia pentru grupurile ce vin din Timișoara (25-28 ianuarie) și juniorii de la echipa de fotbal A.C.U. Arad (începutul lui februarie). Deoarece gazul e din ce în ce mai scump, Tabăra Școlară din stațiune va trece, în maxim o săptămână, la încălzirea cu lemne.

Tabăra pentru elevi Moneasa - în continuă modernizare

Foto: V. MUSCA

„Problema cazanelor a fost rezolvată deja, motiv pentru care aducem mulțumiri d-lui Spiridon Stanciu - directorul Administrației Taberelor Școlare Arad așa că, cei care ne vor trece pragul, nu vor tremura de frig" ne-a asigurat dl. Petrică Toader.

Administratorul Taberei din Moneasa se mândrea cu vederile primite din toate colțurile țării, dar și din ... Australia, de la foști oaspeți ai locului, ce au plecat extrem de mulțumiți de serviciile din tabără. Ultima vedere, tocmai din îndepărtata Australie, a venit de la un club de lupte din Austria, aflat acolo în pregătiri care, după experiența de anul trecut de la Moneasa, a promis că și în această vară va reveni la poalele Munților Codru Moma.

D. S.; L. S.

„ZIUA LIBERTĂȚII RELIGIOASE"

Sâmbătă, creștinii adventiști din Cuvin au sărbătorit „Ziua libertății religioase", o zi specială dedicată toleranței și deschiderii bisericii spre comunitatea locală.

Discursurile celor prezenți (pastorul Narcis Ardelean, primarul localității Mircea Luca, prof. Neluța Crăciunescu, prof. Strajici Victorița, ing. Morar Gheorghe din partea PNL și pastor Ioan Stinghe din partea bisericii adventiste Ghioroc), au atenționat asupra pericolului fundamentalismului religios, subliniind totodată necesitatea toleranței, în spiritul iubirii creștine. De asemenea, a fost punctată importanța unor bune relații între biserică și comunitatea locală.

Pe întreg parcursul serviciului divin, corul și fanfara bisericii din localitate au interpretat cu măiestrie imnuri închinate lui Dumnezeu.

M. ARDELEAN

Foto: ONORIU FELEA

ACADEMICIAN CORNELIA BODEA - CETĂȚEAN DE ONOARE AL DEZNEI (SAU) REÎNTÂLNIRE CU SATUL COPILĂRIEI

Am asistat de multe ori la decernarea a tot felul de titluri, medalii, premii ori alte onoruri și, de fiecare dată, ceea ce impresiona era atmosfera oficială aproape rece, a ceremoniei.

Vineri, însă, la Dezna, o astfel anunțată oficiere avea să aibă cu totul și cu totul alte coordonate. Acordarea titlului de „Cetățean de onoare" al comunei, pentru academicianul Cornelia Bodea - cea care și-a petrecut copilăria în acest sat de pe Valea Deznei - n-a mai avut aproape nimic din sobrietatea ceremonioasă, totul decurgând sub semnul sentimental al unei întâlniri între prieteni. Atmosfera celor câteva ore petrecute ca reporter la eveniment este greu de redat în cuvinte de aceea, cu modestie, mă opresc doar asupra câtorva momente (cred) edificatoare: ● cu mult înainte de ora fixată, în Primărie și în stradă, oficiali și săteni, așteptau cu emoție momentul întâlnirii; ● la coborârea din microbuz, în fața bisericii, doamna academician Cornelia Bodea a surprins asistența prin simplitate, nimic din morga unei mari personalități; ● ochii domniei-sale s-au îndreptat, în primul rând, înspre sătenii: „Tu cine ești?", îi întreba pe rând și își aducea aminte de părinții lor ori chiar de bunicii celor mai mici; ● reîntâlnirea cu „nana Marișca" din Slatina i-a creat doamnei academician o deosebită emoție, pentru că în casa părinților acestei femei a fost ascuns tatăl său, preotul Corneliu Bodea în 1946, când era căutat de jandarmi și securitate; ● intrarea în Biserica secularã (datând din secolul XXI), unde a slujit tatăl său, i-a prilejuit multe aduceri aminte din anii copilăriei; a văzut scaunul unde stătea mama ei, preoteasa și ne-a povestit cum trebuia să cânte „din voia" părintelui, „Tatăl nostru", ● A fost impresionată de Te Deum - o slujbă de mulțumire și rugăciune oficiată de un sobor de preoți: pr. protopop Beni loja, părintele paroh Radu Bătrân și pr. Pavel Vesa; ● cuvântul protopopului loja, de evocare a strălucitului slujitor al altarului, Corneliu Bodea, i-a umplut ochii de lacrimi și doamna academician a adus o mulțumire de suflet deznanilor care, în 1946, i-au apărat tatăl, cu furci și topoare, și nu au lăsat jandarmii să-l ridice; ● după acest moment de tensiune emoțională, fără nimic oficios care să tulbure atmosfera creată, primarul Gheorghe Neagu i-a înmânat doamnei academician Cornelia Bodea diploma pecetluitoare de „Cetățean de onoare" al comunei Dezna; ● Deosebit de afectat, cu ochii în lacrimi, profesorul de istorie Corneliu Balaci și-a exprimat bucuria de a trăi acest moment de istorie al întâlnirii cu un mare istoric al neamului; ● Întreaga suflare - bătrâni, tineri, copii - i-au cântat „La mulți ani!" și doamna istoriei, academician Cornelia Bodea, abia stăpânindu-și lacrimile a mulțumit și a spus: „Să trăim toți și neamul românesc!"; ● A cercetat, apoi, cărțile bisericești donate de ea cu mulți ani în urmă. „La Sfânta Evanghelie să puneți semn de carte o panglică tricoloră" - l-a rugat pe preotul paroh să i-a cerut permisiunea să arunce o privire în altar (probabil ochii i s-au îndreptat, din ușă, spre chivotul pe care tot domnia-sa l-a dăruit bisericii); ● După mai multe dialoguri cu sătenii, a dorit să vadă noua biserică (aflată în construcție). Și a fost foarte impresionată: „Câți bani am în poșetă, toți vi-i dau. Și o să vă mai ajut"; ● În drum, își aducea aminte de cum arătau aceste locuri altădată și cu siguranță, o năpădeau amintirile copilăriei. La Primărie, doamna academician Cornelia Bodea a ciocnit cu toți un păhărel de țuică. S-a cântat „La mulți ani"... ● Ca într-o familie, cu voie bună și bucurie, domnia-sa a povestit lucruri pe care nu le-am auzit și toți am fost deosebit de impresionați. Înainte de plecare, asistența a cântat „Suntem români" și, nestăpânindu-și lacrimile, doamna academician a exclamat: „Ai auzit, tată?!".

Primarul Gheorghe Neagu îi înmânează doamnei academician diploma de „Cetățean de onoare" al comunei Dezna

Revăzând cărțile donate, cu mulți ani în urmă, bisericii din Dezna

Pe ulițele satului...

Doamna academician Cornelia Bodea nu a plecat din Dezna înainte de a vizita câteva familii de care o leagă amintiri speciale. Și - deși este cunoscut că domnia-sa nu acordă interviuri - a făcut o „învoială tacită", probabil din dragostea de locurile natale, pentru cititorii ziarului „Adevărul", care vor avea onoarea de a citi, într-un număr viitor al cotidianului nostru, dialogul în exclusivitate cu doamna academician.

V. FILIP

REFORMA SANITARĂ, PE PATUL SPITALELOR

De când premierul Năstase a luat problema în mână, reforma sistemului sanitar a început să fie tratată cu seriozitate. Și cum marea problemă a sistemului sanitar o reprezintă spitalele, acum se lucrează la implementarea reformei dincolo de porțile acestora. O treabă extrem de dificilă care a reușit să încingă multe spirite. Dar o treabă absolut necesară.

Dorința directorului DSP: REFORMĂ CU IMPACT SOCIAL REDUS

Direcția de Sănătate Publică (DSP) este instituția care se ocupă cu transmiterea către spitale a ultimelor noutăți legislative în domeniu, comunicarea deciziilor „reformatoare" ale Ministerului Sănătății și Familiei și supravegherea punerii în practică a acestor decizii.

„Am primit, în sfârșit (la 22 ianuarie – n.r.), **un normativ ce privește reforma în sistemul sanitar. Se va aplica în trei etape și se referă la reducerea numărului de paturi din spitale, luând ca indicator indicele de utilizare a patului, a cărui valoare minimă acceptată este de 320 de zile/an"** – precizează **dr. Ioan Crâsnic,** directorul DSP Arad. Dacă lucrurile sunt clare în ceea ce privește numărul de paturi, nu se poate spune la fel și despre problema personalului angajat în spitale. Apariția unui act normativ care să reglementeze și acest aspect se lasă încă așteptată. **„Dacă va fi cazul, vom lua în discuție și reducerea de personal. Este important însă ca impactul social al reformei asupra personalului să fie cât mai mic. Dar noi suntem hotărâți să facem reformă sanitară cu toată ambiția și competența. Iar cel mai important este să ne încadrăm în fondurile alocate. Și nu putem face asta cu numărul actual de paturi și de personal"** – punctează dr. Crâsnic.

RESTRICȚII LA AMBULATORUL SPITALULUI JUDEȚEAN

„Independența noastră de a face reformă este mai mult formală, pentru că și spitalul, și banii sunt ai statului. Managerul nu are posibilitatea de a face gesturi care vin în contradicție cu norma stăpânului" – spune **dr. Dorin Lazăr,** directorul Spitalului Clinic Județean. De când se află la conducerea unității, dr. Lazăr a încercat totuși să schimbe câte ceva. Ceea ce a reușit în mod cert, este disciplinarea și responsabilizarea șefilor de secții. Împreună cu aceștia a hotărât, încă din toamna trecută, reducerea a 111 paturi de spital. Măsura a devenit operantă din decembrie. Și acum se dovedește a fi fost potrivită, date fiind actualele normative ale Ministerului care impun reducerea a 217 paturi la Județeanul arădean. Cum în urmă cu puțin timp s-a mai renunțat la 30 de paturi de la subunitatea din Pâncota, Spitalul Județean mai are de redus doar 76 de paturi.

Peste toate reducerile însă, este de amintit înființarea unui compartiment de chirurgie cardio-vasculară, care numără zece paturi. O inițiativă ce se poate încadra tot la capitolul „reformă".

Măsura reformatoare cea mai controversată din Județean are legătură cu Ambulatorul de specialitate din incinta spitalului. Conform unei hotărâri guvernamentale, acesta oferă asistență numai ● bolnavilor trimiși de alte spitale sau de secțiile din Județean pentru consulturi interdisciplinare, ● bolnavilor care se internează și ● celor care se externează. Pentru unele specialități, activitatea din ambulator se desfășoară, totuși, în vechea formulă. E vorba de diabet, boli infecțioase, oncologie, planing etc. Pentru acestea și pentru cazurile de externare, medicii din ambulator pot să elibereze rețete compensate și gratuite. În rest, nu. Bolnavii care nu se încadrează în categoriile amintite mai sus, dar care insistă să consulte unul dintre medicii din ambulator, o pot face, dar contra cost. Deocamdată, prețul unei consultații este la fel ca anul trecut, adică 50.000 de lei. De consultație gratuită, pacienții asigurați pot beneficia la orice cabinet privat de specialitate care se află în relație contractuală cu Casa de Asigurări de Sănătate.

CE SPUN MEDICII?

Iată ce cred despre reforma din spitale câțiva medici „din interior", recunoscuți pentru profesionalismul lor:

Dr. Ovidiu Olaru: Reforma este necesară. Ea s-a lăsat așteptată mulți ani în spitale. Dar fără bani nu se poate face nimic. Reforma trebuie să mulțumească și pacientul, și medicul. Or, în condițiile actuale, eu cred că nici unii nu vor fi mulțumiți. Singura șansă ca reforma să reușească va apărea, probabil, când vom intra în Uniunea Europeană, când vom face totul așa cum ne forțează UE.

Dr. Maria Pușchița: În condițiile în care Legea spitalelor nu are normative de aplicare, Legea patrimoniului nu se aplică, iar normativul de personal pune probleme, cred că implementarea reformei sanitare în spitale va fi destul de greoaie.

Dr. Eftimie Miuțescu: Reforma sanitară din unitățile spitalicești există, dar avansează anevoios, ca și societatea. Din ce cauză? Există o legislație, uneori ambiguă, care se modifică la intervale scurte. Este o reformă cu mentalitatea săracului care nu ține cont de raportul cost-eficiență. Din acest motiv sunt sectoare în care dotarea cu aparatură este cu mult sub posibilitățile de lucru ale personalului sanitar, aspect ce are implicații atât asupra calității actului medical cât și asupra sănătății bolnavului.

MINUS 45 DE PATURI, LA MUNICIPAL

La Spitalul Clinic Municipal, reforma sanitară este pornită, dar nu a ajuns încă la nivelul dorit. Ceea ce s-a făcut până acum se regăsește, în principal, în dotarea cu aparatură. Ceea ce mai este de făcut are nevoie de mult timp de-acum înainte. Primul pas: **restructurarea numărului de paturi.** Din cele 1041 existente la nivelul Municipalului, se va renunța – în baza normativelor impuse de Minister – la 45. Afectate de această măsură vor fi secțiile: oftalmologie, ORL, boli infecțioase, psihiatrie, cardiologie ș.a. Într-o etapă următoare va mai avea loc, probabil, încă o reducere a numărului de paturi. Până atunci însă, trebuie ca Ministerul să aprobe prima reducere. Decizia Bucureștiului va fi cunoscută în a doua jumătate a lunii februarie.

Cu ce va mai continua reforma la Spitalul Municipal, rămâne de văzut. Cum va decurge aplicarea ei? **„Bine. Aradul, în general, a participat întotdeauna bine la măsurile de reformare. Discuții vor fi, dar ele ne vor face să alegem o soluție mai bună"** este de părere **dr. Tănase Dușe,** directorul Municipalului arădean.

Directorul CAS, Gheorghe Domșa, pune punctul pe i: „ÎN SPITALE, PACIENTUL ESTE OBLIGAT SĂ DEA ANUMITE COTIZAȚII"

– Domnule director, dumneavoastră susțineți de trei ani de zile necesitatea restructurării sistemului sanitar arădean. Acest lucru începe să se întâmple de-abia acum. De ce credeți că a fost nevoie de atâta timp?

– Eu am spus dintotdeauna că o reformă și o restructurare masivă întâmpină rezistență nu din partea pacienților – care nu prea știu multe lucruri despre reforma sanitară –, ci din partea celor care lucrează efectiv în sistemul sanitar. Cei care se opun sunt, de fapt, medicii. Lor le-a trebuit trei ani de zile ca să înțeleagă – și, de fapt, nici acum nu au înțeles, dar acum sunt forțați de împrejurări să înțeleagă – de ce trebuie să se facă reformă. Sunt unii care vor spune și acum că nu este cazul să facă ceea ce fac.

– Există, în rândul lor, voci nemulțumite care combat reforma spunând că „în afară de Arad, nicăieri în țară nu se mai întâmplă așa ceva". Cum comentați această afirmație?

– Mie îmi pare rău că trebuie să spun că unii locuitori ai Aradului, între care intră și medicii, nu-și dau seama că locuim în vestul României, foarte aproape de Occident. Și dacă ne uităm puțin în Germania observăm că structura de paturi din spitale este organizată așa: 51% - în sistem public, 49% - în sistem privat, unele cu profit, altele nonprofit. Nu m-aș aștepta de la alte județe, care nu prea știu despre ce este vorba în Occident, să înțeleagă acest lucru, dar nu îmi explic de ce ai noștri nu înțeleg că privatizarea medicinei este un progres și nu un regres. De fapt, aici este problema.

– Credeți că toți medicii sunt împotriva privatizării sistemului sanitar?

– În general, cei care se opun sunt medici ce nu au o adresabilitate foarte mare din partea pacienților. Acesta e un lucru foarte important pentru că marea majoritate a medicilor s-au privatizat nu de când a început Casa să funcționeze, ci din 1991, de când s-a putut face privatizare în domeniul sanitar în România. Celor care s-au privatizat de-atunci, le merge bine și azi. Dar sunt unii cărora le este frică de privatizare din motive foarte bine știute de ei.

– Sunt mulți aceștia din urmă?

– Nu. Nu sunt mulți, dar le place statutul de ambiguitate: și privat și de stat. Pentru că, trebuie să fim cinstiți, sistemul de asigurare a asistenței medicale în spital este cvasiprivat. Și când spun asta, spun următorul lucru: spitalele nu sunt capabile în ziua de azi să asigure condiții normale de spitalizare, o medicație normală, hrană normală... N-am spus optimă, am spus normală! Când spun cvasiprivat mă refer la faptul că, internat fiind în spital, pacientul este obligat să dea anumite cotizații, este obligat să-și cumpere medicamente, să mănânce mâncarea de acasă... Deci, cu toate că se află într-un spital public, pacientul se simte într-un sistem cvasiprivat sau duplicitar.

– Dumneavoastră susțineți că problemele din spitale se datorează pur și simplu sistemului, structurii de paturi din spitale... În schimb, directorii acestor unități invocă lipsa banilor.

– Nimeni nu înțelege când eu spun că sistemul sanitar nu este subfinanțat. Orice sistem de sănătate din orice țară are nevoie de fonduri enorme pentru că apar medicamente noi, apar produse noi, apar materiale sanitare noi, apar tehnici noi, o tehnologie nouă... Oricât de mulți bani s-ar acorda sistemului sanitar în general, nu numai spitalelor, ei tot n-ar ajunge. Pentru că sistemul sanitar știe ce să facă cu ei.

– Până acum, Casa și-a impus punctul de vedere în ceea ce privește reforma din spitale. Care sunt, concret, propunerile dumneavoastră?

– Varianta de restructurare propusă de noi nu înseamnă doar reducerea numărului de paturi. Numai cu atât nu vor fi rezultate. Este nevoie de o restructurare a infrastructurii, de privatizarea unor servicii... De ce spun asta? Reducerea numărului de paturi înseamnă că într-un salon în care acum sunt opt paturi, vor rămâne doar patru. Dar acel salon, în afară de faptul că oferă condiții mai bune de cazare pacienților, nu reduce nici un fel de cheltuială. Căldura este aceeași, lumina electrică – la fel, curățenie se face, deci toate costurile sunt raportate la acel spațiu. Prin urmare, reducerea numărului de paturi fără privatizarea efectivă a unor părți ale unor clădiri, a unor servicii nu aduce nici un fel de câștig.

– Ce soluții sunt pentru a obține câștiguri?

– De câțiva ani, spitalele vor să-și privatizeze serviciile. La Spitalul Județean, de-abia acum s-a făcut așa ceva, adică privatizarea serviciilor de spălătorie, bucătărie, de întreținere... Sunt însă voci care spun că „așa e mai scump pentru că trebuie să plătim TVA, în timp ce noi, spitalul, nu suntem prestatori de TVA". Total fals! Și vă dau un exemplu: într-un control pe care l-am făcut la Gurahonț, verificând foaia zilnică de activități a electricianului, am constatat că în decurs de o lună el a schimbat două becuri. Aia a raportat el ca activitate, altceva n-a făcut nimic. Schimbând două becuri, el a luat un salariu de două milioane și ceva. Nu cred că o firmă prestatoare de servicii cere două milioane jumate pentru schimbatul a două becuri. Cu tot TVA-ul pe care îl aplică.

– Cum credeți că va decurge, de-acum înainte, aplicarea reformei în Arad?

– Spre deosebire de anii precedenți, Direcția de Sănătate Publică susține și înțelege acest proces de restructurare. Nu cred că va decurge foarte lin, dar nici cu o stare tensională prea mare.

– În ce ramură a sistemului sanitar credeți că este cel mai important, cel mai necesar să se aplice reforma?

– Hai să luăm un exemplu. Niciodată când te uiți pe venituri, pe cheltuieli, nu te uiți la cifra cea mai mică. Totdeauna ai tendința să te uiți la cifra cea mai mare. Nu are sens să ne-apucăm să restructurăm medicina primară sau cea de specialitate din ambulatoriu pentru că acolo consumul este mic. Cine are consumul enorm? Spitalele. Nu ne propunem să ajungem la consumuri mici în spitale, ci să ajungem la consumuri corecte. De aceea spitalele sunt primele ce trebuie restructurate. Orice om responsabil din spital recunoaște că majoritatea pacienților internați nu trebuie să fie internați. O mare parte a pacienților „pensionați de boală" se pensionează în spital. O mare parte a concediilor medicale, înglobând tot felul de plăți, sunt concedii medicale din spital. Astea sunt lucruri adevărate.

– În cât timp credeți că va reuși reforma sanitară în Arad?

– Restructurarea, reducerea de paturi trebuie să se producă de azi pe mâine, prin decizia Ministerului, respectiv a DSP. Dar asta este doar forma. Fondul problemei nu se schimbă numai într-o zi. Eu cred că în maximum un an începe să se schimbe măcar comportamentul celor din spital. Dacă reforma începe acum, eu zic că este în regulă. Dar nu putem spune când se termină. Un sistem este, de fapt, tot timpul în reformă pentru că trebuie să se adapteze permanent la nevoi.

Pagină realizată de DIANA DUȚU

Atenție la termene!

PROCESELE SE PIERD ȘI PRIN DECĂDEREA DIN TERMEN

Multe procese, unele foarte simplu de câștigat, sunt pierdute de justițiabili prin decăderea din termen, adică prin neatacarea cu apel sau recurs a unei sentințe în termenul prevăzut la finalul acesteia. Pentru cei care înțeleg să se reprezinte singuri în fața instanței, fără a apela la avocat, publicăm în continuare câteva aspecte reglementate în Codul de procedură civilă cu privire la termene.

„Termenele" se înțeleg pe zile libere, neintrând în socoteală nici ziua când a început, nici ziua, când s-a sfârșit termenul. **Termenele** statornicite (stabilite - n.n.) pe ore încep să curgă de la miezul nopții zilei următoare. **Termenele** statornicite pe ani, luni sau săptămâni se sfârșesc în ziua anului, lunii sau săptămânii corespunzătoare zilei de plecare.

Termenul, care, începând la 29,30 sau 31 ale lunii, se sfârșește într-o lună care nu are o asemenea zi, se va socoti împlinit în ziua cea din urmă a lunii. **Termenul** care se sfârșește într-o zi de sărbătoare legală, sau când serviciul este suspendat, se va prelungi, până la sfârșitul primei zile de lucru următoare.

Termenele încep să curgă de la data comunicării actelor de procedură dacă legea nu dispune altfel. **Termenele** încep să curgă și împotriva părții care a cerut comunicarea, de la data când a cerut-o.

E important de reținut conținutul articolului 103 din Codul de Procedură Civilă: **„Neexercitarea oricărei căi de atac și neîndeplinirea oricărui act de procedură în termenul legal atrage decăderea, afară de cazul când legea dispune altfel sau când partea dovedește că a fost împiedicată printr-o împrejurare mai presus de voința ei."** În acest caz, actul de procedură se va împlini în termen de 15 zile de la încetarea împiedicării; în același termen vor fi arătate și motivele împiedicării.

Actele de procedură trimise prin poștă instanțelor judecătorești se socotesc îndeplinite în termen dacă au fost predate recomandat la oficiul poștal înainte de împlinirea lui.

În Palatul Justiției, un termen nerespectat poate însemna un proces pierdut
Foto: ȘT. MATYAS

Poșta juridică

● Executarea silită și etapele ei

Vasile Adochiței, din Vârfurile, spune că fiica sa, Lioara, a câștigat un proces de calomnie, în urma căruia inculpații au fost obligați să-i plătească cu titlu de daune morale, cheltuieli de judecată și executare în valoare totală de 7.000.000 de lei. „Am depus cererea de executare în luna septembrie a anului trecut, la un executor din Gurahonț, dar până în prezent nu am primit nici un leu. Se poate așa ceva? Aș vrea să-mi răspundeți dacă legea prevede un termen anume de executare și care sunt fazele executării?", întreabă cititorul nostru.

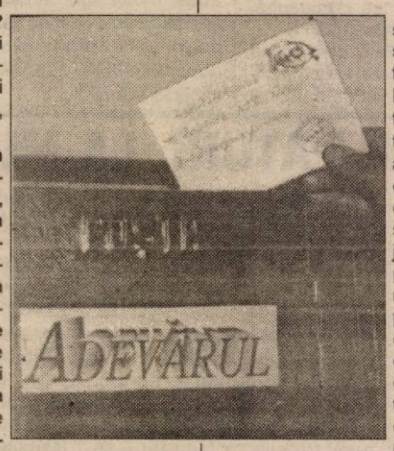

Nu există un termen anume de finalizare a procesului de executare silită, însă având în vedere că în funcție de sumele executate își ia banii și executorul din Gurahonț, acesta ar trebui să stăruie în recuperarea banilor ce vi se cuvin. Potrivit Codului de procedură civilă și a Legii 188/2000, privind activitatea de executare silită, etapele acestui proces sunt următoarele: somație; sechestru pe bunuri; vânzarea prin licitație a bunurilor sechestrate. Dacă nu sunt cumpărători, la a treia licitație creditorul poate intra în proprietatea bunului lichidat în contul creanței, ne-a spus executorul judecătoresc VIRGIL POPESCU.

● Contenciosul administrativ - pentru nemulțumiți

Maria Petcuți, din Arad, str. Episcopiei, ne-a scris cu rugămintea de a o „ajuta" într-o problemă „mai delicată". Aceasta susține că „Primăria, în mod nejustificat, nu-mi retrocedează o casă naționalizată, care i-a aparținut bunicului meu, deși am depus acte doveditoare în acest sens. Cu toate că mi-au spus că-mi trimit răspuns acasă, au trecut câteva luni și nu am primit nici un răspuns. Vă rog să-mi spuneți dacă există vreo lege care să-i oblige pe funcționari să răspundă în scris la cererile cetățenilor?

Orice persoană fizică sau juridică, dacă se consideră vătămată în drepturile sale, recunoscute de lege, printr-un act administrativ sau prin refuzul nejustificat al unei autorități administrative de a-i rezolva cererea referitoare la un drept recunoscut de lege, se poate adresa instanței judecătorești competente, pentru anularea actului, recunoașterea dreptului pretins și repararea pagubei care i-a fost cauzată. Se consideră refuz nejustificat de rezolvare a cererii referitoare la un drept recunoscut de lege și faptul de a nu se răspunde petiționarului în termen de 30 de zile de la înregistrarea cererii respective, dacă prin lege nu se prevede un alt termen, stipulează Legea 29/1990, privind Contenciosul administrativ, în chiar primul articol. Înainte de a apela la instanță, va trebui mai întâi să contestați hotărârea primăriei, în scris, care va trebui să vă răspundă în 30 de zile. Abia după aceste 30 de zile, dacă nu sunteți mulțumită de soluție vă puteți adresa Tribunalului.

RĂSPUNDEREA MATERIALĂ A ANGAJAȚILOR PENTRU PAGUBELE PRODUSE

Răspunderea materială pentru paguba cauzată unității poate fi stabilită numai în cazurile în care aceasta a fost constatată în cel mult trei ani de la data producerii ei, iar în cazul restituirii sumelor sau a contravalorii bunurilor sau serviciilor nedatorate, în cel mult un an de la data primirii sumelor sau bunurilor ori de când a beneficiat de serviciile nedatorate. Termenul de emitere a deciziei de imputare este de cel mult 60 de zile de la data când cel în drept să emită decizia a luat cunoștință de producerea pagubei. Decizia de imputare va fi motivată și va menționa termenul în care poate fi contestată și organul competent să o soluționeze. Ea se comunică în termen de 15 zile de la emitere, celui obligat la plată sau restituire și constituie titlu executoriu din momentul comunicării. După expirarea acestui termen, prejudiciul se impută celui vinovat de neluarea măsurii de imputare.

Suma stabilită pentru acoperirea daunelor se reține în rate lunare din salariu, precum și din orice alte sume ce se cuvin persoanei în cauză, din partea unității la care acesta lucrează, în condițiile legii. Ratele nu pot fi mai mari de o treime din salariul tarifar net lunar, fără a putea depăși, împreună cu celelalte rețineri pe care le-ar avea cel în cauză, jumătate din acest salariu. Dacă contractul de muncă se desface înainte ca persoana în cauză să fi despăgubit unitatea, iar aceasta se încadrează la altă unitate, executarea se va face de către noua unitate, potrivit alineatului precedent, pe baza transmiterii titlului executoriu de către unitatea care a fost păgubită. În situația în care cel în cauză nu s-a încadrat în muncă într-o altă unitate, urmărirea se va face asupra oricăror averi ale sale, în afară de bunurile exceptate prin lege de la urmărire. Urmărirea pentru acoperirea pagubelor se poate îndrepta și împotriva altei persoane decât cea care a provocat direct paguba, în cazurile prevăzute de lege.

CONTROVERSĂ JURIDICĂ

CEDO A STABILIT CĂ PROCURORUL ROMÂN NU ARE COMPETENȚA DE A ARESTA

Curtea Europeană a Drepturilor Omului (CEDO) de la Strasbourg a fost sesizată cu privire la nerespectarea de către autoritățile române a hotărîrilor pe care această Înaltă Curte le-a luat.

"CEDO a stabilit că procurorul român nu îndeplinește exigențele unui magistrat, astfel că acesta nu are competența de a aresta. România va da socoteală de ce nu respectă legea", a declarat, avocatul Dumitru Rădescu din cadrul Baroului București, semnatarul sesizării.

Parlamentul României a ratificat, în 1994, Convenția pentru Apărarea Drepturilor Omului și a Libertății Fundamentale. Articolul 5, paragraful 3 din această Convenție prevede că orice persoană arestată sau deținută trebuie adusă de îndată înaintea unui judecător sau a altui magistrat împuternicit prin lege cu exercitarea atribuțiilor judiciare.

Noțiunea de "alt magistrat" nu poate fi în nici un fel admisă și în ceea ce-l privește pe procuror, deoarece acesta nu este inamovibil și nici independent, fiind subordonat atît procurorului ierarhic superior, cît și puterii Executive, respectiv Ministerului Justiției, susține avocatul.

Dumitru Rădescu afirmă că doar judecătorii pot lua măsura arestării preventive, invocînd cazul Vasilescu versus România, în care CEDO a constatat că Ministerul Public este constituit din magistrați care își exercită toate funcțiile sub autoritatea procurorului general. Ministrul Justiției își exercită controlul asupra tuturor membrilor Ministerului Public, inclusiv asupra procurorului general.

Tratatele ratificate de Parlament, potrivit legii, fac parte din dreptul intern. **Potrivit Constituției României, dacă există neconcordanțe între pactele și tratatele privitoare la drepturile fundamentale ale omului - la care România este parte - și legile interne, au prioritate reglementările internaționale.**

Ministerul Public susține modificarea legislației penale, însă, pînă atunci, va acționa în funcție de legile actuale, se arată într-un comunicat remis, în 14 ianuarie, de Biroul de presă al instituției.

Proiectul de modificare a Codului de procedura penală, în care este prevăzută înființarea instituției judecătorului de urmărire penală sau de instrucție, se află în dezbaterea Parlamentului de mai bine de patru ani.

Judecătorul de instrucție, în calitate de magistrat recunoscut de Curtea Europeană a Drepturilor Omului, ar urma să preia de la procurori atribuția legată de dispunerea măsurii arestării preventive a învinuitului sau inculpatului.

MINISTERUL JUSTIȚIEI FACE PRECIZĂRI ÎN LEGĂTURĂ CU HOTĂRÂRILE CEDO

Curtea Europeană a Drepturilor Omului nu a pronunțat nici o hotărîre împotriva României prin care să constate o încălcare a articolului 5 aliniat 3 din Convenția Europeană a Drepturilor Omului (CEDO), care prevede că orice persoană arestată sau deținută trebuie adusă de îndată înaintea unui judecător sau a altui magistrat împuternicit prin lege cu exercitarea atribuțiilor judiciare, se arată într-un comunicat al Ministerului Justiției.

Potrivit aceleiași surse, în cauza Pantea împotriva statului român, Curtea Europeană a Drepturilor Omului a pronunțat, în 6 martie 2001, decizia de admisibilitate a acesteia. Adică, reținînd punctele de vedere ale reclamantului și ale Guvernului, analizînd **art.5 alin.3, Curtea Europeană** a apreciat, în urma examinării preliminare a argumentelor părților, "că cererea reclamantului ridică probleme de fapt și de drept suficient de complexe a căror soluționare impune o examinare a temeiniciei cererii".

Conform Convenției Europene, prin decizia de admisibilitate se constată doar în principiu că o anume cerere nu reprezintă impedimente procedurale majore, de natură a împiedica analiza în fond a cauzei.

În comunicat se precizează că poziția Guvernului în această cauză s-a datorat, pe de o parte, faptului că înseși **instanțele române au constatat nelegalitatea arestării prin nerespectarea normelor imperative interne, și, pe de altă parte, faptului că legislația română privind arestarea preventivă nu este conformă cu jurisprudența CEDO.**

Conform comunicatului, Curtea Europeană s-a pronunțat deja cu privire la statutul procurorului în cauza Vasilescu împotriva României, dar precizează că în această cauză Curtea a analizat art.6 din Convenție sub aspectul dreptului de acces la o instanță de judecată.

Pagină realizată de
FLORIN TRUȚ

PANORAMIC LEGISLATIV

Procedură simplificată la recuperarea datoriilor

Ordonanța 5/2001 privind procedura somației de plată se referă la toate tipurile de creanțe ajunse la termen, de la „datoriile la întreținere, pînă la datoriile marilor afaceriști".

Textul legislativ reglementează o procedură necontencioasă de executare urgentă a creanțelor în materie civilă și comercială, în speță sume de bani datorate de persoane fizice sau juridice. Aceste creanțe trebuie să fie lichide și ajunse la scadență. În cazul în care aceste datorii nu au fost achitate, ordonanța îi permite creditorului să se adreseze instanței - judecătoria în materie civilă și tribunalul în materie comercială. Pe baza actelor doveditoare pentru suma datorată, judecătorul emite o ordonanță de plată în care sunt prevăzute suma datorată și termenul în care trebuie plătită, acesta din urmă fiind cuprins între 10 și 30 de zile.

De asemenea, textul de lege stabilește că, dacă cererea creditorului a fost respinsă sau admisă doar în parte, acesta se poate adresa instanței pentru judecarea pe fond a pretențiilor.

Ordonanța 5/2001 accelerează încasarea datoriilor și contribuie la reducerea numărului de procese civile și comerciale, întrucît obținerea unei hotărîri cu titlu de execuție nu se mai face prin deschiderea unui proces în instanță. De asemenea, Ordonanța stabilește o taxă de timbru de 300.000 de lei, în timp ce taxa prevăzută de dreptul civil se ridica la cîteva milioane.

Anterior emiterii acestei Ordonanțe, executarea unui datornic se realiza pe baza unei sentințe irevocabile, legalizată cu titlu executor, care se putea obține după epuizarea tuturor căilor de atac (apel, recurs), întreg procesul putînd dura chiar și trei-patru ani.

Ordonanța a fost adoptată de Camera Deputaților și urmează să fie supusă aprobării plenului Senatului în sesiunea extraordinară, care va începe la 28 ianuarie.

Ordonanță de modificare a Legii pensiilor

Angajații care și-au achitat contribuția la bugetul asigurărilor sociale vor beneficia de plata pensiei, indiferent dacă angajatorul a virat sau nu aceste sume către stat, au stabilit, miercuri, senatorii din Comisia de muncă și protecție socială, care au întocmit raport favorabil la Ordonanța de Urgență 49/2001 de modificare a Legii pensiilor.

Dovada achitării acestor sume de către angajat reiese din situațiile privind contribuția către Casa Națională de Pensii, prezentate anual de angajator.

Potrivit președintelui comisiei, senatorul PD Constantin Bălălău, în cazul în care aceste sume nu sunt virate către stat, angajatul beneficiază de pensie, iar angajatorul urmează să fie acționat în judecată.

Un alt amendament adoptat de comisie prevede ca femeile care au născut un al doilea copil în perioada concediului postnatal să beneficieze în continuare de drepturile prevăzute prin lege, fără a mai fi obligate să se întoarcă la lucru timp de șase luni, înaintea acordării unui alt concediu de maternitate.

Până la 28 februarie, angajatorii trebuie să transmită Finanțelor fișele fiscale ale angajaților

Angajatorii au obligația să transmită, pînă la 28 februarie 2002, organelor fiscale în raza cărora se află angajații o copie a fișei fiscale care cuprinde datele privind calculul impozitului pe venitul global realizat în 2001.

Ministerul Finanțelor face apel către angajatori pentru ca aceștia să depună fișele fiscale în format electronic, această modalitate de transmitere prezentînd mai multe avantaje, printre care posibilitatea corectării rapide a eventualelor erori de preluare a datelor și calcularea automată a datelor din formulare.

Angajatorii au, de asemenea, obligația de a transmite și angajaților cîte o copie a fișei fiscale respective și de a calcula impozitul anual pe veniturile din salarii.

În cazul angajaților permanenți cu contract individual de muncă, care au declarat că nu au realizat anul trecut alte venituri decît cele din salarii, angajatorii va trebui să efectueze regularizarea diferențelor dintre impozitul anual pe veniturile din salarii și impozitul lunar anticipat reținut în cursul anului 2001.

După o noapte de chef

DE LA DRAGOSTE LA... OMOR

Sâmbătă - seara, **Apostol Claudia** (20 ani) cu domiciliul în Mangalia jud. Constanța și cu reședința în comuna Ghioroc a hotărât să meargă la un chef împreună cu prietenul său **Borș Alexandru** (25 ani), din Arad, fără ocupație. Cei doi s-au dus la locuința unui alt prieten din Arad, P-ța Avram Iancu. Claudia locuia la Ghioroc împreună cu părinții, fiind elevă la liceul din Miniș.

Odată ajunși la chef cei doi au dansat, au consumat alcool iar Borș Alexandru simțea că din ce în ce mai mult îi clocotește sângele în vene. Din declarațiile fetei rezultă că spre dimineață a încercat să o supună la perversiuni sexuale. Fata însă a refuzat. Borș Alexandru jignit de refuz și pentru că se și afla în mijlocul prietenilor s-a gândit să-i arate Claudiei cât este de bărbat. N-a mai stat pe gânduri și a început să o lovească violent pentru ca fata să priceapă că nu mai e cale de întoarcere: Alexandru vroia cu tot dinadinsul să facă sex cu prietena sa. Și nu oricum ci acolo, la chef, obligând-o pe Claudia la perversiuni sexuale.

Văzând că gluma se îngroașă, Claudia Apostol s-a retras în bucătărie în speranța că înfierbântatul său „prieten" își va reveni. Dar nu s-a întâmplat așa. Mai mult decât atât, acesta a tăbărât în bucătărie peste Claudia încercând din nou să-și ducă visul la îndeplinire. Văzându-se agresată, Claudia pune mâna pe un cuțit de bucătărie și îl înfige, cu sânge rece, în abdomenul prietenului. După ce l-a înjunghiat, realizând de fapt gravitatea faptei, Apostol Claudia împreună cu proprietarul imobilului unde se organizase cheful au chemat salvarea. Era deja dimineață, în jurul orelor 5,30-6,00. Borș Alexandru a fost imediat transportat cu salvarea la Spitalul Județean fiind operat. În prezent acesta se află sub perfuzii. Starea sa este critică iar medicul legist trebuie să-și prezinte concluziile într-un raport, urmând ca apoi să se decidă soarta tinerei fete, care era cât pe ce să-și omoare prietenul pentru a nu fi supusă la perversiuni. Apostol Claudia a fost reținută în arestul Poliției, iar prietenul său se zbate între viață și moarte.

M. G.

Necazuri de la țară

ȘIMĂNDANII SĂRACI SE ÎNCĂLZESC CU PLOPII DE PE MARGINEA DRUMULUI

Iarna grea a făcut ca un număr important de locuitori ai comunei Șimand să rămână fără lemne de foc. Disperați, cei mai mulți au solicitat ajutorul Primăriei. Ca atare, întâiul cetățean al comunei, **Petru Șonca**, a fost nevoit să găsească o soluție: **„Avem un loc, la ieșirea din Șimand** - explică acesta - **unde cresc, pe marginea șoselei, foarte mulți plopi bătrâni și uscați. Am hotărât să mai tăiem din ei și să ajutăm, astfel, familiile nevoiașe."**

În fața unor ulițe care arată astfel, ce scuză ar mai putea avea primarul

Dacă pentru a-i scoate pe șimăndani din iarnă primarul Șonca a găsit o soluție, nu același lucru se poate spune despre modul în care dumnealui găsește că ar trebui să se ocupe de ulițele comunei. Ca să treacă drumul, la Șimand, oricine ar avea nevoie de cizme înalte, din cauciuc. Nici o stradă nu este asfaltată, cu excepția celei principale - care însă nu face obiectul meritelor primarului - iar celelalte arată jalnic. Nici măcar pietruite nu sunt, iar cum oamenii le străbat adesea cu utilajele agricole din dotare, pe mijlocul ulițelor s-au săpat adevărate tranșee. Firește, scuza preferată a tuturor primarilor - deci și a celui de la Șimand - când vine vorba de vreo nerealizare, este „lipsa banilor". Cum însă oamenii s-au săturat de scuze, ei speră, cum este și normal, ca omul ales în fruntea localității să mai găsească și soluții, în loc să se ascundă veșnic în dosul scuzelor. Iar la Șimand, sat cu pretenții, de altfel, străzile colcăie în noroi.

EUGENIA BĂRDAȘ
Foto: V. MUSCĂ

CAPTURĂ DE PROPORȚII LA VAMA NĂDLAC

Sâmbătă, 26 ianuarie, la vama Nădlac polițiștii de frontieră au descoperit asupra unui cetățean român - care venea de la București - un colet în care se aflau 1122 de monede și 42 de obiecte de cult și podoabă din sec. II-IV. Destinația acestor obiecte, se pare de o valoare patrimonială inestimabilă, era Frankfurt, Germania.

Persoana asupra căreia au fost descoperite avea simpla calitate de curier, el primind un avans de 600 DM pentru a transporta „marfa" în Germania, unde urma să mai primească 400 USD. Experți din partea Muzeului Județean Arad urmează să estimeze obiectele, însă o expertiză completă în domeniu durează până la șase luni.

Constantin Daminescu, inspector șef al Inspectoratului Județean al Poliției de Frontieră Arad, a precizat că „în acest an, captura mai sus amintită a fost cea mai importantă. Dat fiind condițiile și vechimea obiectelor, captura se înscrie, fără doar și poate, printre cele mai importante descoperiri făcute de polițiștii de frontieră de la revoluție încoace".

Cum cetățeanul depistat la vama Nădlac cu aceste obiecte nu era decât „cărăușul" acestora, organele în drept fac cercetări ample în vederea depistării și anihilării rețelei (asta în cazul în care există o asemenea rețea). Trebuie să recunoaștem că această captură este o „bilă" albă pentru polițiștii de frontieră din Arad care au dat încă o dată dovadă de înalt profesionalism.

R. MUNTEAN

Raid cu inspectorii de la O.J.P.C.

PÂINEA ARĂDENILOR - PRODUSĂ ȘI TRANSPORTATĂ ÎN CONDIȚII MIZERABILE

La sfârșitul săptămânii, doi reprezentanți ai ziarului nostru au însoțit o echipă de inspectori ai Oficiului pentru Protecția Consumatorului într-un raid organizat în zonele de desfacere a produselor de panificație și la câteva brutării. S-a urmărit modul în care sunt transportate și depozitate aceste produse, cum se comercializează și condițiile în care sunt „fabricate". Dar înainte de a coborâ din mașină. Urmărim cum se prezintă produsele. Cu toate că erau navete în mașină, acestea erau goale, iar pâinea era aruncată pe jos. În câteva minute apare și patronul. Enervat, acesta începe să țipe la angajat, spunând că el o să plătească amenda. „Le-am spus de atâtea ori și nu m-au ascultat!"- încearcă să se disculpe boss-ul. Și ca să se mai liniștească, inspectorii îi prezintă neregulile constatate. Printre acestea îi mai spune și că, legal, mașina de transport ar trebui să fie marcată cu inscripția „Pâine". La aceasta șeful îi spune angajatului: „la aminte la ce spune domnul inspector!", de parcă bietul muncitor era de vină că mașina nu este în regulă. În final, patronul primește o invitație la sediul O.J.P.C. (Oficiul Județean pentru Protecția Consumatorului). Acesta ar putea fi sancționat cu o amendă între 3 și 10 milioane lei.

Brutăria Nicopan - produsele de panificație, aruncate la întâmplare

să parcurgem firul evenimentelor și să consemnăm câteva constatări.

Franzele aruncate la grămadă în caroseria „papucului"

Ora 7,00 dimineața. Pâinea este adusă de la brutării spre punctele de vânzare. Stăm „la pândă" în fața halei acoperite din piața Mihai Viteazul. Mașinile care transportă produse de panificație încep să apară una câte una, aglomerând strada. Ne îndreptăm spre una dintre ele. Aduce marfă de la A.F. „Caia". Șoferul acesteia coboară. Nu avea echipamentul corespunzător. Deschide ușile din spate ale Daciei „papuc" pentru a duce pâinea la punctul de vânzare. Apar și inspectorii legitimându-se. Îl întreabă de autorizația sanitară de transport. Acesta le răspunde că o are, dar că nu este la el. Văzând că nu-i de glumit fuge repede la cabina mașinii și îmbracă halatul alb, pe care trebuia să-l aibă

Un șofer o ia la ... sănătoasa

În același timp, un alt inspector vroia să controleze o mașină, dar șoferul acesteia știindu-se cu actele în neregulă, coboară din mașină, profitând de neatenția inspectorilor, a închis-o și s-a făcut nevăzut.

Printre cei controlați a mai fost și un transport al S.C. Bonca Prod. Șoferul, fiul patronului ne spune că nu avea nici factură petru marfă. „Am uitat-o pe masa de unde am luat pâinea". Patronului i s-a înmânat o învitație la sediul O.J.P.C., riscând să fie sancționat cu amenzi între 1 și 6 milioane de lei.

Mai apare o mașină. Lucrătorii coboară pentru a descărca pâinea. Pe mașină era inscripționată o anume firmă „Falco", dar aceasta aparținea societății Bibi Abrud (era închiriată). Unul dintre inspectori solicită certificatul de transport, dar lucrătorii spun că nu îl au la ei. Și aici pâinea era aruncată pe jos și nu aranjată pe rafturi. Și-au primit și aceștia invitația la oficiu și si-au continuat liniștiți munca, riscând o amendă e la 1 la 10 milioane.

Alte mașini nu mai apar. După cum am fost informați, celelalte firme au fost deja avertizate de către cei verificați,că se fac controale.

Rafturi cu... excremente de pasăre

În următoarele minute ne hotărâm să vedem cum este depozitată pâinea și cum se comercializează. Intrăm în hala Mihai Viteazul. Bine-nțeles că nici una dintre vânzătoare nu avea mănuși. Ne oprim la o masă unde erau expuse produse de panificație de la mai multe firme. Lucrătoarea nu era îmbrăcată corespunzător. Peste halatul alb avea unul roșu. Când inspectorul i-a atras atenția asupra acestui fapt a aruncat repede haina roșie rămânând așa cum ar fi trebuit să fie de la început, motivând că îi este frig. Ne spune că lucrează pentru S.C. Galaxis Exim. Îi cerem tot felul de facturi și pare să fie în regulă cu totul. Dar când ne întoarcem privirea către rafturile cu pâine observăm că acestea erau pline de... excremente de pasăre. Și pe lângă acest aspect praful gros și rugina care domneau pe aceste suporturi este ceva insignifiant. Niciodată nu poți ști de unde mănânci și ce mănânci... Cerând explicații, comercianta ne spune că tocmai a cumpărat rafturile de la o firmă care comercializează pui de găină. Ne mai spune cu indiferență că nu a avut timp să le spele.

Pânze de păianjeni la brutăria „Nicopan"

În a doua parte a raidului, inspectorii au controlat și câteva brutării din municipiu. Intrăm în curtea brutăriei Nicopan. Lângă hala unde se producea pâinea, într-o încăpere mai puțin spațioasă, o doamnă vindea produsele printr-un geam. Ne spune că brutăria este închisă de pe la șapte, dar totuși ne invită înăuntru. Aruncăm o privire și descoperim o mizerie cumplită. Din tavan atârnau amenințător fire de pâianjen, care puteau ajunge în aluat și în făină. Cuva folosită pentru frământarea aluatului era nespălată și acoperită cu o bucată de pânză neagră; nu pentru că așa era culoarea ei, ci din cauza jegului. Navetele pline de praf. Ce mai, o mizerie infernală!

Ne îndreptăm spre brutăria S.C. Panolia, singura din cele controlate în care era curățenie; cântarul și cuva în care se prepara aluatul erau curate. Pe jos un era nici măcar un firicel de făină.

24 de firme verificate

În total au fost verificate 24 de firme și opt agenți economici. Dintre aceștia trei au și standuri de comercializare în afara orașului. S-a constatat că majoritatea mașinilor care transportă produsele de panificație nu au autorizația sanitară de funcționare. Mai mult de jumătate dintre cei care lucrează pe aceste mașini nu folosesc halate de protecție. Iar ceea ce este mai grav mijloacele de transport nu sunt curățate și igienizate în conformitate cu normele legale și transportul este făcut în vrac în loc să se folosească navete sau coșuri. Tuturor acestor firme le-au fost adresate invitații să se prezinte la sediul O.J.P.C. Controalele în acest sens vor continua...

NADIA BODRAN
Foto: AL. MARIANUȚ

A.F. Caia - Deși aveau lăzi, pâinea era împrăștiată prin mașină...

GENERALE, LA ATAC!

Campania pentru Campionatul European de fotbal 2004 a început. Marele jucător care a fost Eusebio, devenit simbol al echipei Benfica Lisabona și al fotbalului portughez, ne-a trimis într-o grupă în care vom avea ca adversari pe Danemarca, Norvegia, Bosnia-Herțegovina și Luxemburg. E o grupă grea? E ușoară? Depinde cum privești lucrurile. Antrenorul „tricolorilor" vroia să fim în locul Franței, să mai jucăm o dată cu slovenii și să-i tupăim. La fel vroiau și o pare dintre cei care au fost în teren când am pierdut calificarea cu băieții lui Katanec. Acum e târziu, a trecut baba cu colacii. La „mondiale" merg ei, în timp ce noi așteptăm „europenele". Vom fi acolo sau nu? Să fim optimiști, în ciuda faptului că președintele UEFA consideră grupa noastră ca fiind cea mai tare, în timp ce G. Aigner, secretarul general al forului european îi vede pe danezi înaintea norvegienilor și a românilor. Mă rog, e discutabil. Dacă e să judecăm prin prisma participării danezilor la C.M. din vara acestui an, avantaj ei. Dar nici să rămânem sub impresia acelei formidabile performanțe de acum zece ani, când s-au adunat de pe plajele Mediteranei și au câștigat „europenele", nu e bine. Pentru că, să nu uităm, nici în fotbal nu în fiecare zi e duminică. Norvegia, o echipă atletică, cu jucători ce evoluează, în majoritate, în campionatul englez, poate fi depășită prin plusul de tehnicitate al jucătorilor noștri. Bosnia-Herțegovina poate fi considerată o necunoscută, având în Salihamidzici, de la Bayern München, cel mai valoros jucător. Cam puțin pentru a emite pretenții de calificare. Luxemburgul nu intră în discuție. Până în toamnă, când încep meciurile din preliminarii, lordănescu are tot timpul pentru a pregăti strategia calificării. În mod normal, deși nu va fi tocmai simplu, va trebui să mergem în Portugalia de pe locul întâi. Locul secund în grupă înseamnă baraj, or noi la acest capitol suntem Stan Pățitul. Așa că, generale, la atac!

Tot de atac s-a pregătit o altă „națională" a noastră, cea de baschet, care a jucat, sâmbătă, la Cluj, împotriva Israelului. Până la urmă „europenii" din Orientul Mijlociu s-au văzut cu sacii în căruță, deși Burlacu, Alexe și ceilalți puteau produce o surpriză. Și asta pentru că au întâlnit o echipă mai slabă decât ne obișnuise Israelul cu ani în urmă. Cu un plus de tehnicitate și angajament am fi putut să-i batem, mai ales că băieții lui Vulc au avut și publicul de partea lor. De ce au renunțat mai marii federației la sala Floreasca din București și au programat meciul la Cluj? Tocmai din cauza publicului de pe Dâmbovița, care, în toamnă, a fost ostil echipei noastre! Mai rar așa ceva. Ca atare, unii jucători au cerut ca meciul să se dispute cât mai departe de Capitală. Au ales Clujul, dar tot atât de bine putea fi Sibiul sau Aradul, care au mai găzduit meciurile „naționalei". Numai lui Mandache nu-i place Polivalenta din Arad și se simte mai bine în Floreasca, chiar dacă acolo sala e pe jumătate goală. Dar asta e o altă poveste.

Pentru echipele de club, campionatul se reia la sfârșitul acestei săptămâni, când vom avea iar baschet la Sala Sporturilor. Băieții de la West Petrom vor întâlni pe Sportul Studențesc, iar fetele de la BC ICIM vor primi vizita celor de la Universitatea Oradea. Meciuri, deocamdată, fără probleme pentru echipele arădene, dar fetele trebuie să iasă cât mai repede din pasa neagră în care s-au aflat în a doua parte a turului, mai ales acum că au revenit Laura și Ancuța.

În îndepărtata Australie s-a încheiat, ieri, primul turneu de Mare Slam al anului, la tenis. La feminin, finalistele au fost, oarecum, scontate. Adică cele de anul trecut, Capriati și Hingis. Și tot ca anul trecut a câștigat Capriati cu 4-6, 7-6, 6-2, în timp ce Hingis a jucat a șasea oară finala, din 1997 încoace, victorioasă fiind doar în primii trei ani, urmând apoi trei eșecuri la rând. Reprezentantele tenisului românesc au în palmares o singură victorie de Mare Slam, în urmă cu vreo 25 de ani, când Virginia Ruzici a câștigat turneul de la Roland Garros. La masculin, finala și-au disputat-o suedezul T. Johansson și rusul M. Safin. A câștigat suedezul cu 3-6, 6-4, 6-4, 7-6. Uite că școala suedeză de tenis produce, în continuare, mari campioni, câștigători cel puțin al unuia din cele patru mari turnee ale lumii, Australian Open, Roland Garros, Wimbledon și US Open, care formează Marele Slam. El vine, în timp, după Borg, Wilander și Edberg. La noi, după Năstase nu a mai venit nimeni. Aici e diferența.

ALEX. CHEBELEU

MÂINE, JUNIORII UTA-EI DEBUTEAZĂ ÎN „COPA CARNEVALLE"

● *Obiectivul „alb-roșiilor" este ieșirea din grupe*

„Copa Carnevalle" a ajuns la ediția cu numărul 54. Această competiție rezervată echipelor de tineret, un veritabil campionat mondial la nivelul echipelor de club, adună și în acest an la start 40 de formații de pe patru continente: Europa, America, Australia și Africa. Printre ele, lucru cu care ne mândrim, o găsim pe FC UTA, campioana României de juniori mari pe anul 2001. Chiar dacă a necesitat un efort financiar deloc de neglijat, „alb-roșii" se găsesc pentru a doua oară consecutiv la startul turneului. Doar simpla prezență reprezintă ceva inedit pentru fotbalul românesc, deoarece, de-a lungul istoriei acestei competiții, de mai bine de jumătate de secol, doar Steaua a mai jucat la Viereggio. O singură dată.

Ne aducem aminte, nu cu multă plăcere, că anul trecut, juniorii UTA-ei, lipsiți de experiență și emotivi, nu au reușit să înscrie nici măcar un gol. Acum, Huțan et company se gândesc la revanșă. De fapt și obiectivul „Bătrânei Doamne" din acest an e mai îndrăzneț și l-am aflat prin vocea antrenorului Manuel Montali: **„Mergem să jucăm fără teamă, fără complexe, să facem o bună propagandă fotbalului românesc și să ieșim din grupe."**

FC UTA a deplasat în „Cizmă" un lot de 23 de jucători: **Huțan, Calițoiu - portari; Bier, Demian, Ardelean, Rusu, Bilia, Velțenescu, Papavă, Haszaș - fundași, Matei, Drida, Mărginean, Rus, Ciortan, R. Fritea, Pițl, Vezan - mijlocași; A. Drăgan, Ianu, Neculai, Gafița, Pălincaș - atacanți.** Datorită unor indisponibilități a fost chemat în Italia și mijlocașul **V. Fritea**, care a ajuns acolo împreună cu președintele Marin Lupaș. Grupa din care fac parte juniorii „primavera" arădeni este una puternică, favorite la calificarea în faza următoare fiind „italienele" Fiorentina și Verona. Cât despre israelienii de la Arab Jerusalem Team, ei pot fi o surpriză (ne)plăcută.

Dar, iată tabloul complet al grupelor:

Grupa 1

A.C. Milan - campioana de anul trecut; Feyenoord, Salermitana, New York United (SUA)

Grupa 2

Napoli; FC K. Belasica (Macedonia); Castel de Sangro; Generation Foot (Senegal)

Grupa 3

A.C. Torino; Ternana; Reggina; Indepiedente Santa Fe (Columbia)

Grupa 4

Fiorentina; **FC UTA**; Verona; Arab Jerusalem Team

Grupa 5

Vicenza; Piacenza; Cittadela; Leichdart Tigers (Australia)

Grupa 6

A.S. Roma; Bayern München; Perugia; Desport Capixaba (Brazilia)

Grupa 7

Inter Milano; Steaua Roșie Belgrad; Lazio, African Stars (Ghana)

Grupa 8

Juventus Torino; AC Parma; A.S. Bari; Puntas Unam (Mexic)

Grupa 9

Atalanta Bergamo; Anderlecht; Empoli; Maccabi Haifa

Grupa 10

Brescia; Slavia Praga, Palermo, Deportivo Espaniol (Argentina)

Se calitifcă mai departe prima clasată plus cele mai bune șase clasate pe locurile doi din fiecare grupă, astfel încât să rămână 16 echipe în competiție.

FC UTA va juca în acest turneu, după cum urmează:

- ● Marți, cu Fiorentina (teren Pietrossanta)
- ● Joi, cu Arab Jerusalem Team (teren Castelfranco)
- ● Sâmbătă, cu Verona (teren Massarosa)

În legătură cu primul joc, i-am solicitat o părere dlui Marin Lupaș, președintele UTA-ei. **„Va fi un meci greu în care orice se poate întâmpla. Ar fi extraordinar să debutăm cu dreptul, adică să nu pierdem. Cred că dacă înscriem noi primii, nu mai pierdem"** - ne-a spus dl. Lupaș.

Pentru jocul de mâine, **ora 16,00 (ora României)**, contra Fiorentinei, „alb-roșii" vor alinia următoarea formulă de start: Huțan-Ardelean, Bier, Demian, Rus-Matei, R. Fritea, Mărginean, Pițl-Ianu, A. Drăgan.

Nu ne rămâne decât să le ținem pumnii strânși băieților noștri, în tentativa lor de a reprezenta cu cinste fotbalul arădean.

DANIEL SCRIDON

Meci de verificare — TRICOTAJE INEU - UTA 1-1

„Bătrâna Doamnă" și-a finalizat cantonamentul de iarnă printr-un joc de verificare, disputat sâmbătă, la întoarcerea de la Moneasa, la Ineu, în compania divizionarei C, Tricotaje.

Dacă antrenorul ineuanilor, Sandu Gaica, a putut alinia în linii mari formația din turul campionatului, Ionuț Popa a fost nevoit să apeleze la câțiva tineri, care au îmbrăcat în premieră tricoul UTA-ei. Mister a introdus pe teren tot ce-a avut mai bun la momentul respectiv. Adică: Mârne-Panin, Molnar, Luca, Panaitescu-Strecicov, Melnic, Ciubăncan, Măgurean-Kent, Miculescu. În repriza a doua au intrat pe gazon toți jucătorii de pe bancă: Potoreț, Tisza, Fedor, Moț, Roșu și Negrea. Pe un teren foarte greu, „alb-roșii" au dominat în general jocul, creându-și mai multe ocazii decât adversarul, însă Miculescu nu a fost precis la finalizare. În schimb, deveanul Luca, folosit în centrul apărării, a ieșit în evidență prin dispoziția la efort, evoluția sa foarte bună fiind încununată printr-un gol reușit cu capul în poarta lui Irimia.

De cealaltă parte, elevii lui Gaica au interpretat o partitură defensivă, însă contraatacurile au funcționat - în majoritatea cazurilor - foarte bine. În urma unei astfel de faze, Pantea l-a executat cu sânge rece pe Mârne, după o pasă „printre" a lui Georgiu. Singura indisponibilitate în tabăra Tricotajelor a fost Tibi Pap, care a acuzat o răceală, în rest evoluând echipa standard: I. Dulhaz-Jurcă, Cristea, Todușa-Herman, Goldiș, Georgiu, Muntean-Boloș-Pantea, Balaci. Și-au mai făcut apariția în teren: Irimia (a cărui împrumut de la ACU Arad este pe cale de a fi perfectat), L. Dulhaz, Șerban, Gligor, Laza, Abrudean și Cîmbrea.

Despre utilitatea acestui „amical" ne-au vorbit și cei doi tehnicieni:

Ionuț Popa: „Prin acest meci am rezolvat un antrenament, nimic mai mult. Singurul lucru pozitiv rămâne evoluția lui Luca în centrul defensivei. Se pare că am găsit înlocuitorul lui Botiș."

Sandu Gaica: „A fost un antrenament fizic deosebit. Se observă că cele două echipe nu au prea lucrat tehnic și tactic, însă au tot timpul până la începerea campionatului."

CĂLIN MNERIE

Hai că-i bună! — TODEA DĂ PROBE DE JOC ÎN LIGA A PATRA

Căpitanul UTA-ei, Cristian Todea, se află în aceste zile în Italia, în căutare de echipă. Sfătuit, opinăm noi, prost, Todea își încearcă norocul la o grupare de liga a patra italiană. Un fel de Divizia D la noi. Evident, cu diferențele de valoare ușor sesizabile.

„Timp de o săptămână, Todea dă probe la Mantova, echipă de Serie C-2, grupa B, după care, italienii se vor decide dacă îl păstrează sau nu în lot" - ne-a declarat telefonic președintele Lupaș.

E adevărat că UTA stă rău cu banii, și prin tot felul de vânzări de jucători încearcă să supraviețuiască. Dar de-aici și până a-l pune pe căpitanul echipei ce bate la porțile primei divizii (dacă ne uităm în clasament, cel puțin) să se „prostitueze", dând probe de joc pe la Satu Nou ori Păuliș (evident, păstrând proporțiile...), e o cale lungă și de neînțeles. Ba, chiar de neacceptat.

D. SCRIDON

Dacă alți 6-7 jucători vor fi vânduți

ANTRENORII DE LA UTA SUNT DECIȘI SĂ RENUNȚE

Cum problemele financiare persistă în sânul grupării fanion a Aradului, fără ca nimeni să dea vreun semn că ar dori să ajute Bătrâna Doamnă, singura soluție pentru ieșirea din criză o reprezintă vânzarea de jucători. Și cum ofertele există pentru toți titularii, mai puțin Zaha, data de 1 februarie, care va marca începutul perioadei de mini-mercatto, poate însemna destrămarea completă a echipei ce a terminat turul pe primul loc al clasamentului Diviziei B - seria a II-a. Deși conducerea clubului a declarat netransferabili unii jucători, antrenorii nu par convinși că Miculescu, Panaitescu ori Luca nu își vor-lua zborul în cazul unor oferte tentante. **„Dacă clubul va considera că este oportun să mai renunțăm la 6-7 jucători, atât eu cât și «secundul» Mănăilă ne gândim serios dacă mai are rost să ne continuăm munca la UTA"**- ne-a declarat mâhnit antrenorul Ionuț Popa.

C. MNERIE

MĂGUREAN NU L-A CONVINS (ÎNCĂ) PE MISTER

• *În pregătiri e așteptat un fundaș de la F.C. Onești*

În primul meci amical din noul an, Ionuț Popa l-a folosit pe hunedoreanul Tiberiu Măgurean pe flancul stâng al liniei de mijloc utiste, trecându-l pe Ciubăncan în centru. Fotbalistul de la Corvinul a început bine jocul, însă s-a stins pe parcurs, colaborarea sa cu Panaitescu lăsând - deocamdată - de dorit. **„Măgurean este un jucător talentat, dar nu mi-am putut da seama de la primul test de utilitatea sa în angrenajul echipei. Îl vom păstra în pregătiri, însă va trebui să mă convingă dacă vrea să joace la UTA"** - concluziona antrenorul principal al „textiliștilor" după meciul de la Ineu.

În altă ordine de idei, să spunem că Mister le-a acordat două zile libere jucătorilor „alb-roșii", la reunirea lotului, în dimineața zilei de marți, fiind așteptat și un fundaș central de la F.C. Onești. **„Moldoveanul a cochetat cu echipele de tineret ale Stelei și Dinamo. Din câte am aflat, în ciuda lipsei de experiență, este un jucător pe care te poți baza. Dacă va da satisfacție și prețul său nu va fi prea ridicat îl vom păstra în lot"** - ne-a declarat Ionuț Popa.

C. MNERIE

ÎN ALTĂ PARTE SE POATE!

• *La noi, e clar, nu se vrea*

Venim astăzi în întâmpinarea distinșilor noștri consilieri locali și județeni, care, vești nic se ascund în spatele expresiei *„nu se poate"*, când e vorba de a ajuta concret clubul fanion al Aradului, FC UTA, spunându-le cu exemple, că totuși, se poate. Dacă există dorință și dragoste pentru culorile „alb-roșii" ale clubului care, a făcut să se vorbească despre județul nostru, mai mult decât despre toate „realizările" lor.

Dacă nu cunoașteți cum, domnule primar Dorel Popa, onorabililor consilieri locali, **luați legătura cu cei din Consiliul Local Baia Mare, care în ședința de vineri 25 ianuarie a.c., a împărțit 2,5 miliarde lei din bugetul pe anul în curs, cluburilor sportive din orașul din Dealul Florilor. Echipa de fotbal, patronată de un investitor străin (ca-n cazul UTA-ei) a primit *300 de milioane lei,* pentru reparații la stadionul unde își dispută jocurile divizionara B, FC Baia Mare. Alți bani s-au dus către handbal (Minaur - 800 milioane lei), volei („U" Explorări - 400 milioane lei) și rugby („U" Remin - 400 milioane lei). Deci, se poate...**

Dacă vreți să aflați cadrul legal, domnule președinte Caius Parpală, stimați consilieri județeni, **dați un telefon colegilor de la Consiliul Județean Brașov, care tot în aceste zile au oferit 1,2 miliarde lei echipei de primă divizie, FC Brașov. Asta, chiar dacă acest club are în frunte pe unul dintre cei mai potenți financiar oameni ai României, Ioan Niculae. *Deci, se poate, încă o dată.***

Sunt doar ultimele două exemple, din multitudinea pe care le putem pune la dispoziția celor interesați și de sport, nu doar de propriile interese și afaceri. Dacă nici acum Consiliul Local Municipal Arad și Consiliul Județean Arad nu vor aloca bani pentru FC UTA, e limpede să spunem: *la noi, nu se vrea.* Și-atunci, vom proceda în consecință...

DANIEL SCRIDON

Se caută un greu

„VISUL MEU ESTE SĂ PRIND LOTUL LUI NEA' FERI VAȘTAG"

afirmă arădeanul Florin Perijoc, pretendent la marele premiu

Totul a pornit de la o idee. Pentru că boxul românesc duce lipsă, de ani de zile, de sportivi de categoria grea. Promotor Eduard Irimia s-a gândit... ce-ar fi dacă. Așa s-a născut concursul rezervat exclusiv amatorilor, intitulat „Se caută un greu". Printre cei 28 de curajoși selecționați, pentru a „se bate" pentru premiile tentante și, de ce nu, pentru o viitoare carieră „în ring", s-a numărat un arădean. Este vorba de un tânăr de 23 de ani, pe nume Florin Perijoc, zis Neamțu. Organizatorii galei au fost „obligați" să recunoască: „arădeanul e surpriza plăcută a competiției". Și asta, pentru că Florin a ajuns în marea finală. Despre „aventura" sa și nu numai, am discutat zilele trecute la Clubul Presei, unde „Neamțu" a fost invitatul nostru.

– Florine, cum ți-a venit ideea de a participa la acest concurs?

– De mic mi-a plăcut sportul cu mănuși. Fiind vecin, la Tisa Nouă, cu Ionel Dărău, la ora actuală cel mai reprezentativ pugilist al Aradului, l-am mai însoțit uneori la sală. Din curiozitate am făcut și câteva antrenamente. Când a apărut anunțul cu „Se caută un greu", împins de la spate și de Ionel, mi-am zis că ar fi bine să nu mă las mai prejos decât el.

– Câte meciuri ai boxat pentru a ajunge în marea finală?

– Am urcat de trei ori în ringul de la Ploiești, unul special amenajat în restaurantul „Casa Seciu". M-am încălzit cu un ploieștean, pe care l-am făcut K.O. în repriza a II-a. Apoi, în sferturi, am trecut la puncte de un greu din Câmpina. În semifinale, am dat peste cap toate pronosticurile, trecând tot la puncte de favoritul competiției, Adi Bumbilică din Iași, recent eliberat din pușcărie, după patru ani de detenție.

– Care a fost cel mai greu meci?

– Toate au fost grele. Recunosc, am avut ceva emoții, dar nu mi-a fost frică de nici unul. Știam că o să-i bat.

– Cum e sistemul de desfășurare a jocurilor?

– Sunt trei reprize a câte două minute. Se boxează cu cască, dar fără maieu.

– Florine, cine te-a pregătit pentru competiție?

– Am lucrat mult cu maestru Szekely, dar sfaturi utile am primit și de la prietenul meu, Dărău.

– Așa de curiozitate, câte kilograme ai și cine te-a susținut financiar pentru participarea la acest concurs?

– Am ajuns la 98 kg, iar prezența mea la „Se caută un greu" a fost făcută pe cheltuiala mea, cu ajutorul părinților.

– Îți cunoști adversarul din finală?

– E unul Miki din Ploiești și va avea avantajul publicului de partea sa pe 2 februarie, în spectacolul gândit de organizatori.

– Stai puțin, despre ce spectacol este vorba?

– Finala noastră va avea loc la Ploiești, în cadrul unui spectacol intitulat „Noaptea campionilor", ce va fi difuzat în direct de Pro TV. Noi vom juca meciul vedetă al galei. Înainte sunt programate meciuri de amatori, dar și de profesioniști. Am înțeles că prețul unui bilet la acest spectacol va fi de 50 de dolari.

– Apropo de bani. Știm că marele premiu e de 100 de milioane, iar locul doi primește 30 de milioane. Te-ai gândit ce vei face cu banii?

– Nu m-am gândit la nimic. Acum mă concentrez pentru finală. Îmi cunosc adversarul, eu zic că îl voi bate, dar vom vedea ce va fi în ring. Nu sunt genul de fricos, așa că voi merge peste el, ori - ori...

– Mai sunt puține zile până la finală. Unde pregătești marea „bătălie"?

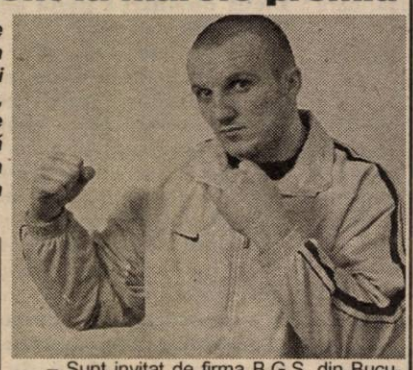

– Sunt invitat de firma B.G.S. din București, pentru a mă pregăti acolo, pe cheltuiala lor. Acolo îl am ca antrenor pe ploieșteanul Dumitru Foia. Dar pentru marea finală îl voi avea alături de mine și pe maestrul Deneș.

– Ce vei face în continuare?

– Promotor mă vrea la profesioniști, dar eu vreu să rămân la amatori. Visul meu este să prind lotul național de seniori pregătit de Feri Vaștag. Dacă prind lotul lui nea' Feri pot spera, de ce nu, chiar și la o medalie europeană.

– Ai vreun model ca boxer?

– Încerc să „fur" meserie de la prietenul meu Ionel Dărău, cu care am copilărit. Ca stil sunt mai apropiat de ce era Adi Buș.

– O ultimă întrebare. Vrei să rămâi în Arad, ori te bate gândul să te stabilești în altă parte?

– Nu plec nicăieri. Rămân aici, la Arad, la „Silva Lazăr" Motorul. Nicăieri nu e mai bine ca acasă.

– Florine îți mulțumim pentru timpul acordat și îți dorim să devi cel mai bun greu boxer al României. Îți ținem pumnii strânși, Neamțule.

DANIEL SCRIDON
Foto: ȘTEFAN MATYAȘ

Baschet, preliminariile C.E.

România - Israel 56 -72

(11 -14,19 -12,13 -30 ,13 -16)

La Cluj, sâmbătă, în prezența a circa 3000 de spectatori, România nu a fost foarte departe de a produce surpriza în fața echipei Israelului. Din păcate însă, după două sferturi având o desfășurare peste așteptări, tricolorii au cedat inițiativa primind 30 de puncte în doar 10 minute. Cea mai fastă perioadă a întâlnirii a fost înregistrată în sfertul secund când, grație reușitelor spectaculoase de sub panou ale lui Stănescu și Popescu, precedate de pase de efect ale lui Alexe, România va răsturna scorul de pe tabelă, conducând la 4 puncte diferență (30 -26). În prealabil combatantele au ratat exagerat de mult, pe fondul mizei întâlnirii.

Ceea ce a urmat nu a mai avut darul să ne dea motive de satisfacție. Confirmând statutul de favorită, formația vizitatoare a preluat controlul și a stopat elanul naționalei noastre, rezultatele parțiale stând drept mărturie.

Pentru România au marcat Popescu 17, Stănescu 10, Alexe 10, Lăpuște 6, Burlacu 5 (arădeanul a evoluat 26 de minute), Fometescu 3, Dumitrescu 3 și Toader 2. De la oaspeți s-au remarcat Shelef 20, Burstein 16 și Saffar 12.

Exceptând meciul de la sala „Horia Demian", în grupa B de calificare, pentru C.E. din anul 2003, s-au mai disputat jocurile Grecia -Spania 86 -73 și Danemarca -Belgia 60 -73.

În clasament conduce Grecia (10 puncte), urmată de Spania (9), Israel (8), România (7), Belgia (6) și Danemarca (5).

ADRIAN HĂRȚĂU

Baschet juvenil

BC WEST PETROM - CSS SATU MARE 78-43

La Sala „Decebal" s-a disputat ieri prima etapă a Campionatului Național de baschet, competiție rezervată juniorilor I. Echipa pregătită de prof. Istvan Steinhübel a câștigat detașat partida cu scorul de 78-43. Au înscris pentru West Petrom: Kozaridis 23, Vakarcs 21, Drăguceanu 13, Matea 8, Cioban 5, Petrică 4. Kuschausen 3, Ambruș 1.

A. C.

A.C.U. A PLECAT LA MONEASA

Ieri după-amiază, la ora 17,00, un lot format din 19 jucători a plecat în cantonament, la Moneasa. Fericiții participanți sunt următorii: Rusu, Păscălău, Zaharia - portari, Negrilă, Chirilă, Lung, Oprean, Rus, Vizitiu, Aslău, Varga, Pocean, Băgu, S. Roșca, L. Paul, Folea, C. Roșca, Blăniță, Pavel - jucători de câmp.

Singura noutate din echipă rămâne Pocean, de la Arcadia Oradea, iar de plecat nu a plecat nimeni. A.C.U. va sta la Moneasa până pe 9 februarie, când e programată revenirea la Arad.

Antrenorul Marcel Coraș ne-a declarat: „Până acum s-a lucrat excelent. Sper ca și în cantonament să continuăm munca făcută până la plecare."

L. S.

FOTBAL INTERNAȚIONAL

Germania - etapa a XIX-a

Schalke 04-Bayern München 5-1; St. Pauli-Wolfsburg 3-1; Freiburg-Nürnberg 2-0; VfB Stuttgart-Hamburg 3-0 (scorul a fost deschis de atacantul român Ionel Ganea în minutul 27); 1860 München-FC Köln 3-0; Borusia Moenchengladbach-F.C. Kaiserslautern 0-2; Bayer Leverkusen-Hansa Rostock 2-0; Borusia Dortmund-Hertha Berlin 3-1; Energie Cottbus-Werder Bremen 2-1.

În clasament: 1. Leverkusen 42 p; 2. B. Dortmund 42p; 3. Kaiserslautern 38p; 16. F.C. Köln 14 p; 17. Nürnberg 13 p; 18. St. Pauli 12 p.

Italia - etapa a XX-a

Parma-Bologna 2-1; A.C. Milan-Udinese 2-3; Perugia-Verona 3-1; Torino-Lazio 1-0; Venezia-Inter 1-1; Roma-Piacenza 2-0; Atalanta-Fiorentina 2-0; Lecce-Brescia 1-3.

În clasament: 1. Roma 43p; 2. Inter 42p; 3. Juventus 37p; 4. Chievo 33p; ... 15. Parma 21p; 16. Lecce 19p; 17. Fiorentina 16p; 18. Venezia 11p.

La CN de juniori I

OBIECTIV ÎNDEPLINIT DE POLOIȘTII ASTREI

După cinci zile de întreceri, la Bazinul acoperit „Delfinul" s-a încheiat ieri primul turneu al CN de polo pentru juniori I. Vă reamintim că al doilea turneu va avea loc la București în luna mai, iar finala se va juca tot în Capitală, dar în iunie. Înaintea competiției, antrenorul Astrei, dl Horia Capotescu, ne spunea că speră la o clasare între primele șase echipe. Copiii au luat în serios vorbele antrenorului, reușind să încheie competiția cu un loc mai sus, adică pe cinci. Rezultatele obținute de poloiștii noștri de-a lungul competiției sunt: Dinamo - Astra: 7-3; CSS nr 1 București - Astra: 10-5; Astra - CSS nr 6: 13-6; Steaua - Astra: 5-4; Astra - Republica Moldova: 11-1; Triumf București - Astra 9-9; Viitorul Cluj - Astra: 1-11. Au muncit în aceste partide următorii jucători: Gabor Mereg- Avram Bogdan, Andrei Boroș, Patrik Don, Mircea și Iulian Samuilă, Radu Foltuț, Rafael Ranca, Codrin Cotrău, Norbert Eiben, Alexandru Holenciuc, Zoltan Szabadai și Paul Coca.

La finele întrecerii, clasamentul arată astfel: 1 Steaua; 2 Dinamo; 3 CSS nr 1 București; 4 Triumf București; 5 **Astra Arad;** 6 Republica Moldova, 7 CSS nr 6 București; 8 Viitorul Cluj.

Acest loc V îi dă dreptul reprezentantei noastre de a participa la turneul final de la București. Referitor la evoluția sportivilor săi, antrenorul Capotescu ne-a declarat: **„Față de anul trecut, competiția a fost mult mai echilibrată. Cu excepția meciului cu CSS nr 1, sunt mulțumit de evoluția băieților. Copiii au jucat cu mai multă ambiție și și-au schimbat mentalitatea de învinși în învingători. Doresc pe această cale să mulțumesc d-lui Laszlo Martin pentru ajutorul acordat echipei."**

ADELA CIOLOCOI

La poalele Munților Codru Moma

FRONTIERA CURTICI PREGĂTEȘTE PROMOVAREA ÎN DIVIZIA C

După prima jumătate a campionatului Diviziei D, clasamentul spune că Frontiera Curtici este cea mai bună echipă din județ. Deocamdată, „vameșii" au câștigat „duelul" cu ambițiosii „vulturi" din Socodor, dar în special cu sârienii lui Ioan Caia, pe care i-a întrecut clar în meci direct. S-a câștigat o bătălie, dar nu și războiul. De-abia, după disputarea celor 15 etape ale returului se va ști numele formației ce va merge la barajul pentru „C". Și curticenii țintesc cu siguranță acest obiectiv, motiv pentru care tratează cu maximă seriozitate perioada pregătitoare de iarnă.

Primul pas al acestei pregătiri îl reprezintă cantonamentul montan, locul ales fiind stațiunea Moneasa. Cazată la hotelul cu același nume, delegația Frontierei a fost vizitată de o parte a presei arădene, vineri, în a treia zi a stagiului de pregătire. Ajunși la orele amiezii, i-am surprins pe curticeni luându-și prânzul, după care, unul câte unul au urcat în camere, la odihnă. Aveam să aflăm de la antrenorul Gheorghe Cameniță că, în dimineața zilei respective, jucătorii au fost pe parîta de schi, pe care au escaladat-o de 15 ori. Aceste serii au fost combinate cu alergările de anduranță, atât de „îndrăgite" de fotbaliști. Așa că, cele două ore de somn au venit ca o binecuvântare pentru Moțiu et. comp., mai ales că la ora 16,30 se întorceau din nou la treabă. Cel de-al doilea antrenament al zilei s-a consumat la etajul întâi al hotelului și a constat în exerciții de forță și dexteritate. Odată formate perechile, cele zece ateliere concepute de tandemul Cameniță-Dobra și-au primit rând pe rând „clienții". Meniul era format din sortimente de flotări, abdomene, sărituri și rostogoliri, servite cu o poftă deosebită de toți componenții lotului. Doar fundașul Fâșie mai strângea din dinți la flotări, pentru că, deși bandajată, încheietura brațului drept îl punea în dificultate. După ce au vizitat de trei ori fiecare atelier, jucătorii au părăsit hotelul pentru „plimbarea de seară". A fost o „promenadă" istovitoare mărturie stând aburii emanați de fiecare „plimbăreț", la întoarcere. Din nou în camere, la dușuri, apoi cina și program de voie dacă cineva mai are chef de distracții după o zi ca aceasta. Și a fost una din zilele bune, cu două antrenamente, căci urmează o alta cu trei, în care își face loc și o ședință tehnică, desfășurată pe terenul din Moneasa. Astfel și cele câteva mingi își vor găsi utilitatea, spre satisfacția jucătorilor care mai uită de desele alergări cronometrate. Și încă nu s-au organizat „excursii" la Izoi, însă acestea va urma cu siguranță și va trebui „lichidate" într-o oră și jumătate, așa cum ne spunea „principalul" Cameniță.

Acesta, în ciuda experienței sale, se află la primul cantonament de iarnă cu o echipă de seniori și de-abia așteaptă să-și pună în practică programul de pregătire, inspirat în proporție de 90% de la profesorul său, regretatul Nicolae Dumitrescu. Deocamdată, Cameniță e foarte mulțumit de randamentul tuturor jucătorilor, mai ales că cei mai mulți dintre ei se află - de asemenea - la prima experiență de acest fel. Dar să-i trecem în revistă pe cei 19 „luptători", care speră să aibă un an de vis sub culorile Frontierei: **C. Moț și Boiți - portari; Suciu, Crașovschi, Fâșie, Maghici, Liga, Juncu, Călin, Pistrui, Cotuna, Bârlă, Oiță, Bilan, M. Moț, Vlad, Mateiaș, Moțiu, Băd.** După cum se vede singura noutate din lotul curticenilor este pâncotanul Pistrui, în timp ce veteranul Suciu, deși momentan se pregătește cot la cot cu colegii săi, va părăsi pentru câteva zile stațiunea Moneasa din cauza obligațiilor de serviciu. În aceeași situație se află și vicepreședintele Cătălin Hodăjeu, care speră să se întoarcă alături de băieți spre sfârșitul stagiului de pregătire. Ultima zi de cantonament este sâmbătă, 2 februarie, dată la care Frontiera Curtici va disputa și primul amical, la Ineu, cu Tricotaje.

Până atunci însă, tehnicienii Dobra și Cameniță sunt hotărâți să scoată untul din jucători pentru că: **„trebuie să fim conștienți de eforturile depuse de club pentru a beneficia de cele mai bune condiții de pregătire. Suntem aici pentru a munci, iar când această echipă va părăsi Moneasa va fi pusă la punct cu pregătirea fizică,** a promis „principalul" curtician. Gheorghe Cameniță s-a declarat mulțumit de lotul care-l are la dispoziție și în ciuda faptului că majoritatea contracandidatelor la promovare s-au întărit are speranța că printr-o pregătire corespunzătoare elevii săi nu vor avea rivali nici în partea a doua a sezonului.

CĂLIN MNERIE

Interviuri neconvenționale

ARĂDENI CARE VORBESC CU... EXTRATERESTRI

dialog cu președintele clubului „DIOMED" Arad, Ioan Chiș

– Cum a luat ființă clubul pe care îl conduceți?

– După cum bine se știe că nimic nu este întâmplător, așa și acest club nu a apărut întâmplător. Dacă la ora actuală majoritatea oamenilor se agită în fel și chip, unii cum să se îmbogățească, indiferent pe ce căi, alții să supraviețuiască, mai există și o altă categorie de oameni care, pe lângă activitățile obișnuite, care de altfel sunt inerente, sunt preocupați și dornici de a afla cât mai multe noutăți mai ales din domeniul care trece pragul cunoașterii obișnuite. Unul dintre aceștia sunt și eu. Se spune că „cine se aseamănă se adună". Și noi ne-am adunat sub egida acestui club. Evenimentul a avut loc în urmă cu circa trei ani.

– Ce înseamnă „DIOMED"?

– „Diomed" înseamnă - DUMNEZEU ESTE MEDICUL.

– Sunteți un fel de sectă religioasă?

– Nici pe departe. În general, oamenii, cum aud că se vorbește despre Dumnezeu, imediat te încadrează într-un cult religios sau sectă...

– Cine sunt membrii clubului?

– Membrii clubului, să zicem fondatorii, sunt persoane cu o pregătire de la medie în sus. Majoritatea sunt cu studii superioare, medici, psihologi, profesori, economiști, ingineri etc.

– Această listă este închisă?

– Lista este deschisă pentru oricine dorește să vină să participe pentru a afla noutăți.

– Ce fel de noutăți?

– Bună întrebarea. Oricum, nu noutăți despre ce a zis Petre despre Măria la proces sau alte informații de la „Știri". Noi, mai bine zis, suntem un fel de analiști pe temele comunicărilor astrale.

– Ce fel de comunicări?

– Trebuie să recunoaștem că această lume nu este limitată la nivelul nostru, al pământenilor și, că mai sus de noi, există ființe mult mai evoluate, care comunică cu pământenii sub diferite forme, ajutându-i să intre în posesia unor date și informații mult superioare față de cele pe care le dețin.

– Cum comunică cu pământenii?

– Cu majoritatea comunică inspirativ. De multe ori pronunțăm „Măă!! Ce idee mi-a venit! Perfect. A ieșit de minune." În acel moment ne supraapreciem calitățile noastre de „deștept". Nu ne dăm însă seama că în fond am fost inspirați de către o ființă superioară nouă.

O altă categorie sunt persoanele extrasenzitive, care au calități de clar audiție, clarviziune, separat sau pe ambele variante.

– Cum? Adică aceștia îi aud și văd pe cei cu care comunică?

– Da.

– Această comunicare o pot realiza în permanență?

– În general este necesar un loc liniștit, folosindu-se anumite proceduri.

– Și ce comunică?

– Transmit anumite mesaje sau răspund la întrebările care le sunt puse.

– Dau răspunsuri la orice fel de întrebări?

– Dau răspunsuri la orice întrebări bine motivate, cu caracter pozitiv și constructiv. Nu se vor obține răspunsuri cum ar fi, de exemplu: unde are ascunși banii Popeasca, pentru ca apoi să-i pot fura, sau orice de genul acesta de a face un rău. De asemenea, nu se vor obține răspunsuri cu caracter secret sau ceva care depășește puterea de înțelegere a omului.

– Ce alte întrebări se mai pot pune?

– Orice legat de trecut, încă de la începutul creației. Tot ce s-a întâmplat, cum s-au derulat lucrurile atât pe Pământ cât și în Univers.

– Despre viitor se poate afla ceva?

– Se poate. Chiar aceste tcme sunt cele mai importante și sunt foarte necesare ca toți oamenii să le cunoască pentru a ști ce să facă și cât mai repede pentru a nu fi surprinși de lucruri neplăcute.

– Considerați că ceea ce a făcut omenirea până acum a făcut bine sau rău?

– Rezultatele se văd. Orice cauză are un efect. Toate catastrofele și dezastrele sunt rezultatul comportamentului omenirii. Efectiv, activitatea lor a dus la distrugere. La prima vedere s-ar părea că am evoluat, dar această evoluție este pe drum greșit. Un drum înfundat, un drum care nu duce nicăieri. Este necesară schimbarea traiectoriei.

– În calitate de președinte al acestui club vă considerați o persoană capabilă de a da răspunsuri la orice întrebare care vi se pune?

– Mă faceți să zâmbesc. Eu nu sunt altceva decât un om ce mi-am luat această responsabilitate de a organiza și a facilita întâlnirea pentru toți acei care consideră că simt și au dorința de a-și exprima părerile personale în acest domeniu.

– Care domeniu? Vă rog să fiți mai explicit.

– Tema discuțiilor se poartă sub egida „Cuvântul Divin de actualitate". Această actualitate, de altfel, nu este ceva de ieri, ci este declanșată cu mai mulți ani în urmă, mai bine zis odată cu trecerea la o nouă formă democratică, prin care s-a dat libertate la dreptul de exprimare. Informații de acest gen au fost și înainte de '89, dar după cum știți era... securitatea.

– Și acum nu vă este frică?

– De ce?

– De faptul că s-ar putea să deranjeze această formă de manifestare.

– Noi nu facem nici un fel de manifestare potrivnică cuiva. Dimpotrivă, consider că este un act pozitiv, prin care oamenii să reușească să obțină niște răspunsuri la unele întrebări care-i frământă, prin care să devină mai buni cu ei înșiși și cu semenii lor, să găsească adevărata cale pe care o au de urmat.

– Considerați că toți cei care vor afla despre activitatea acestui club vor accepta deviza dvs.?

– Nu am această pretenție. Știu că vor fi unii care vor veni de curiozitate, ca apoi să aibă motive de manifestări contradictorii. Asta este însă treaba lor. N-au decât.

– Bine, bine, dar până la urmă pot strica imaginea clubului.

– Imaginea clubului nu au cum s-o strice, eventual imaginea lor proprie.

– Adică?

– Acest club nu are o doctrină precum alte forme organizate, cu care suntem noi obișnuiți. Adică nu și-a propus niște reguli anume,

care, în caz că nu sunt respectate, se lasă cu sancțiuni, exmatriculări ș. a. m. d. Fiecare poate să-și exprime liber ceea ce gândește, ce știe și ce crede el, bineînțeles referitor la subiectul temei.

– Și dacă sunt de păreri opuse?

– Tocmai aici este farmecul. Apare provocarea la discuții, care acceptate ca principiale, din ele se pot obține răspunsuri la niște întrebări mai vechi.

– Și dacă le acceptă doar așa cum cred ei?

– Atunci rămâne să mai reflecteze asupra problemelor.

– Dacă răspândesc informații neprincipiale sub egida clubului, cine răspunde?

– Oricum, nu clubul și ceilalți membri ai clubului.

– Dar cine?

– Fiecare este răspunzător de ceea ce spune și va suporta consecințele care se vor răsfrânge direct asupra persoanei lui. Chiar și eu, acum vorbesc în numele meu propriu. Nu am pretenția ca și ceilalți să spună ca mine și să gândească ca mine. Fiecare este unicat în felul lui, având particularități proprii. Important este ca ținta să fie comună, spre spiritul unic absolut, care este Dumnezeu, indiferent de calea pe care și-a ales-o fiecare.

– Și dacă și-a ales altă țintă?

– Altă țintă nu va duce nicăieri, fiind nevoit să se întoarcă, până nu este prea târziu.

– Și dacă la club vor veni teologi bine pregătiți, care vor susține, documentați, anumite argumente, cum vor fi primiți?

– Ne-am bucura. Important este să aibă deschidere pe Calea Adevărului. În aceste situații am avea multe de învățat. Sunt convins de aceasta. Totodată, sunt convins că mulți dintre ei au aceste deschideri, dar nu știu în ce măsură au curajul să se manifeste. Din păcate, sunt alții pe care nu-i poți scoate din ale lor. Se învârt ca și câinele care vrea să-și muște coada.

– Unde și care este programul clubului?

– În fiecare miercuri, între orele 18-20, la Liceul de artă „Sabin Drăgoi", sala 211.

– Mai vreau să vă întreb încă ceva. Discuțiile pe care le purtați la club se bazează pe o anumită tematică?

– După cum am mai amintit, genericul este „Cuvântul Divin de Actualitate". Tematica este tot ce s-a publicat în cărți, reviste și alte mijloace de informare în ultimii ani, în acest domeniu. Ce aduce nou clubul este că prin discuțiile purtate se dorește ca aceste informații din cărți, reviste, ziare etc., care sunt venite pe diferite nivele, să fie aduse la un numitor comun, pe înțelesul tuturor.

A consemnat
V. FILIP

Se poate schia

Mai ales la sfârșit de săptămână, Moneasa este luată cu asalt de iubitorii sporturilor albe. Pârtia de schi din stațiune e funcționabilă, stratul de zăpadă fiind suficient de mare pentru ca cei cu schiurile ori săniile să strige „pârtie".

La ora documentării noastre, câțiva schiori coborau fără probleme pe pârtie, unii copii erau la săniuș cu săniile ori cu ... sacul de plastic, iar, mai sus, în vârful pârtiei, câteva handbaliste aveau programate „bucăți " de alergare.

Așadar, pârtia din stațiunea Moneasa e multi-funcțională. Doar vremea să mai țină cu turiștii.

D. S.; L. S.

Lecția de viață a unui veteran

Boga Simion trăiește în satul Iosaș, comuna Gurahonț. În decembrie a împlinit 90 de ani. N-am fi scris aceste rânduri dacă nu ne-ar fi impresionat discuțiile avute cu domnia-sa. Tot mai rar întâlnești asemenea oameni. Nu vă faceți griji. Nu o să vă plictisesc cu povești lacrimogene. Simion nu cere nici pensie mai mare nici vreun alt ajutor. El este doar bucuros că a ajuns să trăiască până la 90 de ani. Un lucru totuși dorește. El vrea să mulțumească lui Dumnezeu că i-a dat putere și sănătate ca după două războaie, cel din Est și cel din Vest, să se întoarcă sănătos acasă la familia lui. Frumos, nu? Mai găsești azi asemenea oameni. E adevărat, foarte rar.

Traian Dărăștean
Gurahonț

MINISTERUL FINANȚELOR PUBLICE
DIRECȚIA GENERALĂ A FINANȚELOR PUBLICE A JUDEȚULUI ARAD
ADMINISTRAȚIA FINANȚELOR PUBLICE A ORAȘULUI CHIȘINEU-CRIȘ
Str. Gării nr. 1/A tel. 057/520659

În temeiul art. 55 din O.G. nr. 11 din 1996, privind executarea creanțelor bugetare, se face cunoscut prin prezenta că se vor vinde prin **LICITAȚIE PUBLICĂ**
bunuri imobile și mobile aparținând:

a) Debitorului S.C. AGROMEC S.A. ȘIMAND
În ziua de 11.02.2002 ora 10,00, la sediul debitorului.
1. Atelier secție 60186761 lei
2. Casă câmp 11732629 lei
3. Copertină pentru tractoare 47954853 lei

b) Debitorului S.C. MANUCS SRL APATEU
În ziua de 12.02.2002 ora 12,00, la sediul debitorului
1. Tractor A 1800 189.000.000 lei

c) Debitorului S.C. CRISCOM S.A.
În ziua de 13.02.2002 ora 10,00, la Ferma 2 și Ferma 10 Țipar.
1. Grâu 50 to. x 2800 lei/kg 252.000.000 lei

Romania Data Systems, una dintre cele mai mari companii de transmisii de date si acces Internet din Romania, **angajeaza** personal la filiala Arad, pentru urmatoarele posturi:

rds

1. Sales & Marketing representative (cod pozitie smrAR)
Cerintele postului:
● Studii suprioare de specialitate
● Experienta in vanzari si activitati de marketing
● Cunoasterea temeinica a pietei locale
● Putere de munca ● Seriozitate
● Responsabilitate ● Cunostinte de limba engleza
● Permis de conducere

Se ofera:
▼ Salarizare motivanta, in functie de realizari
▼ Mediu de lucru dinamic

Se solicita disponibilitate imediata.

2. Responsabil Suport Tehnic (cod pozitie rstAR)
Cerintele postului:
● Cunostinte temeinice operare Windows
● Putere de munca ● Cunostinte de baza Networking
● Aptitudini de comunicare
● Seriozitate ● Responsabilitate Se solicita disponibilitate imediata

Se ofera:
▼ Salarizare motivanta
▼ Mediu de lucru dinamic

Persoanele interesate sunt rugate sa trimita CV-ul mentionand codul pozitiei pentru care candideaza pana la data de 30 ianuarie 2002 la: office@arad.rdsnet.ro sau la fax 228201. (c.b.)

OFERTA

CARE TE MIȘCĂ DIN LOC !!!

NOKIA 3310	SIEMENS a35	ALCATEL 303 WAP
55** $	750.000**lei	950.000**lei

OFERTA CONNEX

3 luni cu 50% reducere la abonamente și cu cate 50 mesaje Connex Text gratuite naționale* (în primele 3 luni de contract). Oferta valabilă pînă la 15 februarie 2002.
Cartelele SIM reîncărcabile Connex GO! și Kamarad costă 7 $
Oferta valabilă pînă la 31 ianuarie 2002.

* Mesajele SMS gratuite sunt doar mesaje text; cele 50 de mesaje nu includ mesajele la numere speciale cum ar fi 818 (Play) sau 211 (Cost Control).
** Nu include TVA; în limita stocului disponibil detalii în magazine.

S.C. COSMOVEST S.R.L.
B-dul Revoluției Nr.39-41(Magazin Zirclava Parter)
Str.Csiki Gergely nr. 1.(P-ța Pompierilor)
ȘIR.A. Str. Regimentul 85 Infanterie Nr. 1841

DEALER CONNEX

Compania Safilar SA

angajează

„ADMINISTRATOR REȚEA I.T."

Postul. *Administrator de rețea IT.* ***Locația.*** *Arad, România.* ***Compania.*** *Reprezentant și distribuitor al uneia din cele mai mari companii din lume în domeniul produselor de larg consum, având pe piață branduri de renume ca Douwe Egberts Coffee, Pickwick Tea, Badedas, Kiwi Pratico, Ambipur.*

Responsabilitățile postului:
- Configurarea și întreținerea rețelei de computere extinsă la scară națională,
- Instruirea și evoluarea continuă în domeniul IT a angajaților firmei,
- Configurarea și securizarea transmisiilor de date
- Upgrade și service la computerele firmei,
- Depanarea și recuperarea bazelor de date

Competențe:
- experiență de minim un an în funcții similare,
- studii superioare de specialitate,
- disponibilitate pentru deplasări
- cunoștințe solide de limba enlgeză
- Excelente cunoștințe software:

- Microsoft BackOffice SBS 4.5, Microsoft BackOffice SBS 2000
- SGBD (SQL, Oracle, Fox, Acces,)
- Windows 2000, Microsoft Office Professional
- Cunoștințele de Wizcount constituie un avantaj

Persoanele interesate vor trimite CD detaliat la ***office @strategconsulting.com*** până cel mai târziu **31.01.2002.**

(2360577)

ASA ASIGURĂRI ATLASSIB S.A.

Sucursala Arad
Str. Iuliu Maniu Bloc P2

Angajează

- **Inspector asigurări**
- **Inspector daune (specialitate auto)**
- **secretar - casier (studii economice)**

Condiții:
- studii superioare;
- disponibilitate la program prelungit;
- domiciliul stabil în Arad;
- permis de conducere cat. B;
- cunoștințe operare calculator;
- telefon;
- ținută și abilități de comunicare;
- experiența în asigurări constituie avantaj.

RELAȚII: **telefon 095/655.985 sau 057/237.650.**

(9396825)

foto studio enigma

Pentru o procesare completa de minim 24 pozitii reusite primiti pe loc
1 film si 1 album GRATUIT

PRIMA INTR-O SERIE DE MARI SURPRIZE:
De acum, filmul KODAK ProFoto cumparat la noi are DEVELOPAREA GRATUITA

B-dul Revoluției, nr. 80 tel./fax 251459
Calea Aurel Vlaicu, Bl. I-3 tel. 272691
Str. Corneliu Coposu, nr. 6 tel. 231621
www. fotoenigma.go.ro

Penitenciarul Arad

ANUNȚ DE ACHIZIȚIE PUBLICĂ

intenționează să achiziționeze, prin procedura „Cerere de ofertă" următoarele produse și servicii, după cum urmează:
- pastă de roșii, amelioratori pentru preparate culinare
- lame de ras, alcool sanitar, seringi de unică folosință, ace unifolosibile
- anvelope pentru autoturisme și autoutilitare, anvelope pentru autocamioane
- servicii de reparare a automobilelor

Documentele pentru achiziție se pot procura de la Penitenciarul Arad, str. Eftimie Murgu, nr. 5-7, Arad, începând cu data de 29.01.2002
Costul documentației este de 100.000 lei.
Data limită pentru depunerea ofertelor este 05.02.2002, ora 10,00, la sediul unității.
Data, ora și locul deschiderii ofertelor 05.02.2002, ora 11,00 la sediul unității.

(c.b.)

ATENȚIE AGRICULTORI!

Pentru anul 2002 firma **PRODAGRO BIAN S.R.L.** Arad, tel/fax:057/288.306 a pregătit clienților săi reduceri mari de prețuri la câteva produse de bază pe care le comercializează.

Puteți să profitați de această facilitate cumpărând de la noi:

- ★ erbicide: Guardian, Harness, Roundup, Frontier, Stomp, Pivot, SDMA, Merlin Mix, Buctril Universal, etc.
- ★ fungicide: Previcur, Captadin, Piatră vânătă, Tango, Granit, Curzate, Ridomil, Folpan, Shavit, Aliette, Mikal, etc.
- ★ Insecticide: Regent, Fastac, Decis, Diazol, etc.
- ★ Stimulatori și fertilizatori: Atonik, Tomatostim, Vifarex, Etrhel, Bionat, Biofert, Basfoliar, Nitrocalcar, Azotat de amoniu, Complexe, etc.

FOARTE IMPORTANT

Pentru stropiri de iarnă la pomi vindem Oleocarbetox, Polisulfură de bariu.

A început vânzarea la:
- sămânță de porumb marca PIONEER (HELGA, CLARICA, LIPESA, EVELINA, STIRA, VASILICA, COLOMBA, FLORENCIA, PR39D81, PR28K55, PR37M81, PR37M34 - RIBERA, PR35P12);
- sămânță floarea soarelui, soia, orzoaică;
- semințe plante furajere: trifoi, lucernă, lolium perene, amestec graminee, amestec gazon;
- semințe legume.

Produsele se găsesc la depozitul firmei din Arad, str. Bicaz, nr. 6 și la magazinele din județ.

Vă așteptăm.

(C.A.)

Astăzi esti invitatul nostru la McDonald's

Pentru orice tip de abonament incheiat la Best Sound Magazine primesti **gratuit** un meniu Dublu Cheeseburger la McDonald's

Pentru orice cartelă reincărcabilă Connex Go sau Kamarad, cumpărată de la Best Sound Magazine primesti gratuit un suc la McDonald's.

Alcatel OT 303
799.000 Lei**

Siemens A35 - 629.000 Lei**

OFERTA CONNEX

3 luni cu 50% reducere la abonament si cu câte 50 de mesaje Connex Text gratuite nationale* (in primele 3 luni de contract).
Poti să optezi pentru noul abonament **CONNEX x2**: pentru numai 7,5$ pe lună, poti suna oricând la două numere favorite, cu doar 1 cent*** pe minut.
In plus ai telefonul Nokia 3310 la doar 55$**
Oferta valabilă până la 15 februarie 2002.

Cartelele SIM reincarcabile Connex GO! si Kamarad costă 7$.
Oferta valabilă până la 31 ianuarie 2002.

* Mesajele SMS gratuite sunt doar mesaje text; cele 50 de mesaje nu includ mesajele la numere speciale cum ar fi 818 (Play) sau 211 (Cost Control);
** Preturile nu includ TVA si sunt valabile doar cu conectare la CONNEX; În limita stocului disponibil
*** In limita a 200 de minute lunar

BestSound
www.bestsound.ro
Tel: 057/283400

DEALER CONNEX

Str. Lucian Blaga Nr 13 (Vis-a-vis de Comisariat) zilnic intre orele 8-19.

(C.A.)

ANIVERSĂRI

Dragei noastre mame, soții și soacră îi dorim la ceas aniversar ani mulți, deplină sănătate și prosperitate. Cu drag, doamnei
prof. SIMONA CRISTINA BOGHIȚOIU.
Miruna, Paul, Răzvan și Septimius.

VÂNZĂRI APARTAMENTE O CAMERA

Vând garsonieră, confort I, Piața UTA, preț negociabil. Informații telefon 095.882.515; 091.690.763. (1443)

Vând apartament cu o cameră, str. Vasile Milea et. I, preț 7800 $. Telefon 253008; 256560; 092.278.050. (1902)

VÂNZĂRI APARTAMENTE DOUĂ CAMERE

Vând apartament 2 camere, etaj IV, Micălaca + garaj. Telefon 096.749.134. (1494)

Vând apartament 2 camere, super, super îmbunătățit și mobilat, cu toate dotările, Micălaca, 15.500 USD, negociabil. Telefon 091.408.903. (1561)

Vând apartament 2 camere, Podgoria, contorizat, satelit, parchetat, telefon. Telefon 262490, 094.184.757. (1555)

Vând apartament 2 camere, etaj I, Chișineu Criș, stare bună, ocupabil imediat. Telefon 217392. (895)

VÂNZĂRI APARTAMENTE TREI CAMERE

Vând 3 camere, ultracentral, multiple îmbunătățiri, 20.000 USD. Telefon 270856. (1339)

Vând 3 camere, Vlaicu-UTA, decomandat, contorizat, 8.000 USD. Telefon 253364 (1339)

Vând apartament 3 camere, cu spațiu comercial. Telefon 514071. (1541)

Vând apartament 3 camere, modificat în stil occidental (salon, termopan, microcentrală). Telefon 256025 sau 095 825 039. (1883)

Vând 3 camere, zona UTA, etaj intermediar, îmbunătățiri, 15.000 USD. Telefon 270856. (1339)

VÂNZĂRI APARTAMENTE PATRU CAMERE

Vând 4 camere, decomandate, 116 mp, Micălaca, lângă Orizont, 26.000 DM, negociabil. Telefon 228000, 091 815 004. (1682)

Vând apartament 4 camere, ultracentral, etaj II, în casă tip vilă. Telefon 251241. (1639)

Vând apartament 4 camere, bucătărie, 2 băi, etaj 4, acoperiș nou, zona Voinicilor + garaj. Telefon 092.470.607. (1931)

Vând apartament 4 camere (zona Orizont), decomandate, bucătărie, 2 băi, 2 balcoane, din care 1 închis cu termopan, toate utilitățile și îmbunătățirile, contorizat, geamuri din termopan, ușă metalică la intrare. Preț negociabil 22.000 EURO. Poate fi văzut zilnic. Telefon 255256; 095.661.769. (1929, 1930)

VÂNZĂRI CASE

Vând casă de vacanță în Roșia de Sebiș nr 94. Preț informativ 1.800$. Telefon 466095.

Vând casă mare, Pârneava, str. Ep. R. Ciorogariu nr. 81. Telefon 095 233 021. (1323)

Vând casă central, tot confortul, 22.000 USD. Telefon 282793, 094 623 459. (1338)

Vând urgent casă localitatea Măderat nr. 231, pe șoseaua Arad-Târnova, 3 camere, anexe + grădină mare, preț negociabil. (1409)

Vând casă Grădiște, 3 camere, bucătărie, anexe. Telefon 250759, 091 502 201. (1832)

Ocazie! Vând parter vilă 4 camere + dependințe, gaz, calorifere, parchet, zonă excelentă, asfaltată, Vlaicu, 13.800 $. Telefon 092.569.883. (1512)

Vând 2 case mari în Oradea, curte comună, cu condiții deosebite de locuit. Informații telefon 059/133389. (5927542)

Vând casă, Fântânele, 3 camere, hol, bucătărie, beci, apă, gaz. Informații telefon 095.882.515; 091.690.763. (1443)

Vând vilă în roșu, S+P+M, garaj, cartier Mureșel. Telefon 093.426.989. (1576)

Vând casă 3 camere, dependințe, gaz metan, informativ 14.000 $. Telefon 092 294 842. (1419)

Vând casă Aradul Nou, str. Coloniștilor nr. 88. Telefon 286225. (1350)

Vând vilă, bine situată în Arad, construcție nouă, în roșu, deosebită. Telefon 095 804 241. (1621)

Vând casă P+1 în Vlaicu, preț 55.000 $, negociabil, telefon, încălzire centrală, gaz, TV satelit. Telefon 092.344.823. (1805)

Vând casă, str. Victoriei nr. 88. Telefon 093.884.259. (62)

Vând casă patru camere, baie + 12.000 mp grădină, în Păuliș, nr. 515, preț negociabil. Telefon 388323. (1912)

Vând casă localitatea Galșa nr. 182, compusă din 5 camere + dependințe, preț negociabil. Informații telefon 531634, zilnic, după ora 18. (1946)

Vând casă în Sântana 5 camere, 2 băi, 2 bucătării, încălzire centrală proprie pe gaz, dependințe, 1440 mp. Telefon 462440 sau 462256. (0229154)

VÂNZĂRI SPAȚII

Vând gheretă, zona Boul Roșu, vad comercial foarte bun. Telefon 094 645 921. (1381)

Vând bar în Piața Miorița, dotat bar în funcțiune. Telefon 094 216 707, 276782. (1876)

Ocazie! Vând foarte urgent firmă, toate activitățile, preț negociabil, bilanț la zi. Telefon 388275, 245958. (1898)

Vând spațiu la casă 50 mp, zona Intim, negociabil. Telefon 094.533.243. (1911)

Vând gheretă, Piața Fortuna. Telefon 094.600.445. (1909)

VÂNZĂRI TERENURI

Vând 5000 mp teren intravilan Aradul Nou, apă, agent termic, curent, gaz. Telefon 092.355.963. (1900)

Vând 1,5 ha pădure stejar, lângă barajul Tauț. Telefon 244206. (1836)

VÂNZĂRI AUTO

Vând (schimb, dezmembrez) Renault 18, Audi 100 benzină, înmatriculate. Telefon 286211. (1417)

UTIL! Vând ANVELOPE de autoturism - 250.000 lei, ARO - 350.000 lei, camion - 750.000 lei. Telefon 259339, 094.706.321. (305)

Vând ALARME AUTO închideri centralizate, geamuri electrice. Telefon 094.855.838. (1794)

Vând semiremorci basculante și cu prelată, noi, leasing. Telefon 092 294 646. (f. 2360609)

Vând Audi A4/1996, Audi 80/1989. Telefon 282793, 094 623 459. (1338)

Vând sau dezmembrez Fiat Cr a benzină, piese de schimb, preț 800 USD. Telefon 098.230.485. (1649)

Vând Dacia papuc, fabricată 1997, cu 37.000 km la bord, vizibilă Restaurant CFR din Gara Arad. Telefon 231948, 092 274 848. (1678)

Vând Saviem 7T (Hiab), stare funcționare, CIV, preț atractiv. Telefon 095 605 025. (1833)

Vând Seat Ibiza, 1986, înmatriculat pf, 1.200 cmc, jenți aluminiu, 1.200 USD, negociabil. Telefon 057-250391, 093 449 754. (1820)

Vând Citroen BX 17 Diesel, an fabricație 1988, înmatriculat. Telefon 057-273300, 094 101 723. (1829)

Vând motor C16NZ Opel Astra, 1993, nerulat în România. Telefon 095.825.405. (1774)

Vând remorcă Padiș 500 și mașină șlefuit tâmplărie. Telefon 213162. (1921)

Vând urgent Audi 80 CC Diesel, 4500 DM, negociabil. Telefon 218317; 095.646.497. (1937)

Vând urgent autobasculantă RABA stare de funcționare, CIV, preț 75.000.000 lei. Telefon 462630. (0229153)

VÂNZĂRI ELECTRO

Vând televizoare color, la cele mai mici prețuri, garanție 6 luni. Telefon 057-287404. (1376)

Vând MAȘINĂ SPĂLAT automată; TV COLOR, COMBINE FRIGORIFICE; garanție; prețuri avantajoase. Telefon 259001. (1566)

Ocazie! Avem cele mai mici prețuri la TV COLOR, MAȘINI de SPĂLAT, FRIGIDERE, COMBINE FRIGORIFICE, LĂZI FRIGORIFICE, CONGELATOARE, ASPIRATOARE. Sunați la telefon 259339 sau 094.706.321 și convingeți-vă. (305)

Stop! Stoc foarte mare de TV COLOR, MAȘINI DE SPĂLAT, FRIGIDERE, COMBINE FRIGORIFICE, ASPIRATOARE, în LIPOVA, foarte ieftin și cu garanție. Telefon 057 - 563027, 094.706.321. (305)

Vând televizoare color diferite modele, teletext, telecomandă. Telefon 338090 Arad. (1862)

Vând case marcat fiscale, sisteme supraveghere, instalații satelit, refil cerneală (imprimantă). Telefon 284900. (1528)

Vând diferite telecomenzi pentru televizor (185.000 lei), video, satelit, componente electronice. Telefon 092.368.868; 095.794.894. (mp)

Vând IBM PI 166/64/1,6 la 60 USD; IMB PII 266/32/2,5 la 135 USD; IBM Celeron 333/32/3,2 la 165 USD; monitoare 15" la 60-65 USD. Telefon 057-256169. (1864)

VÂNZĂRI DIVERSE

Vând PLASĂ GARD zincată, 19.000 lei/kg, toate dimensiunile; COTURI și BURLANE FUM 25.000 lei/ buc; CUIE, 15.500 lei/ kg; PLASĂ RABITZ 36.000 lei/ kg; SÂRMĂ NEAGRĂ 16.500 lei/ kg; SÂRMĂ ZINCATĂ gamă completă, ELECTROZI SUDURĂ, 45.000 lei, str. Vrabiei nr. 4. Telefon 289997, 094 289 997. (1619)

Vând rolete plastic import 270.000 lei/mp; rolete lemn tei 650.000 lei/mp; obloane mobile din lemn 850.000 lei/mp. Telefon 092.282.380. (1302)

Vând LEMNE FOC, esență tare, la domiciliu. Telefon 214428. (1363)

Vând convenabil tărâțe, baloți paie, la domiciliul clientului. Telefon 094 633 584. (1355)

VIA Canada

Firmă de avocați din Canada specializați în Legea Imigrației caută pt. biroul din ARAD

SECRETARĂ

Cerințe
Min 2 ani experienta in munca de birou / relatii cu publicul

Oferim
Carte de munca
Post stabil de lunga durata

Trimiteti CV cu poza prin fax la 059 – 206020

Vând CONGELATOARE, MAȘINĂ SPĂLAT automată, TV COLOR; garanție; prețuri avantajoase. Telefon 275681. (1566)

Vindem IMPRIMANTE cu ace, noi, IBM, Epson, 300 DM. Telefon 280260.

Vindem MONITOARE DIGITALE de 14, 15. Telefon 280260.

Vindem PENTIUM I 133 MHz, HD 1,5, 32 RAM, CD ROM, monitor, tastatură, mouse, 300 DM. Telefon 280260.

Vindem COMPUTER nou DURON, 750 MHz, 128 RAM, CD-ROM, modem, placă sunet, boxe, tastatură, monitor 15 digital. Telefon 280260.

Vând CASE MARCAT FISCALE, CÂNTARE și PLATFORME ELECTRONICE, NUMĂRĂTOARE de BANI. Telefon 282829; 272727. (32113)

Vând televizoare color, modele diferite, telecomandă, garanție. Telefon 219365; 093.380.028. (662)

Vând TV COLOR, MAȘINĂ SPĂLAT automată; COMBINE FRIGORIFICE; FRIGIDERE; garanție; prețuri avantajoase. Telefon 284000. (1566)

Vând TV color, mașini de spălat automate cu încărcare pe sus, combine frig și congelatoare. Telefon 274600 orele 9-19. (1411)

Vând Nokia 5110, 5130, Ericsson T28S, Panasonic GD93, Siemens C25, Sagem 920, Trium Mars și cu clapetă, Motorola Talkbout 180E. Telefon 095.801.529. (1475)

Vând mașină spălat automată, televizor color, cuptor microunde, videorecorder. Telefon 214786. (1843)

Vând lemne foc tăiate. Telefon 090.192.516. (1539)

Vând nisip, piatră la firme sau persoane fizice. Telefon 090.178.117. (1564)

Vând plasă gard zincată, Micălaca. Telefon 259892. (1654)

Vând rolete din plastic, 300.000 mp. Telefon 244720. (1750)

Vând avantajos masă de biliard nr. 7. Telefon 094.618.402. (1773)

Vând ROLETE plastic, import, ROLETE LEMN și TEI, jaluzele. Telefon 059-478503; 095.594.415. (1818)

Vând Commodore 64, complet; pian coadă lungă Heinrich Malivanek. Telefon 210518, 095 314 083 (1844)

Vindem din stoc, azotat de amoniu și uree. Telefon 214332, 214219, 468436. (1837)

Vând chioșc desfacere ultracentral, Dacia 1300, stare perfectă, 1500 DM, negociabil, casă ultracentral. Telefon 093.616.444. (1760)

Vând coltare, canapele. Telefon 286069, 094.604.016. (1830)

Vindem și închiriem jocuri distractive, expresoare cafea Saeco. Telefon 270850; 094.635.132. (1925)

Vând sobă teracotă, cântare 100+500+1000 kg, casă bani, nouă, vitrină frigorifică Alco, dulap frigorific capacitate 1.000 kg, mobilă. Telefon 284494, orele 10-14. (1885)

Vând soia boabe 5500 lei/kg. Telefon 095.615.604. (1780)

De vânzare grajd în zona fostului CAP Lipova. Informații 093.957.456. (9396176)

Vând fân sat Julița nr. 23. (1755)

Vând vin Fetească regală și Mustoasă, vechi, 15.000 lei/kg, Șiria. Telefon 531571. (1732)

Vând Euroboltari termoizolanți, cu certificat calitate, 300x250x200, 7.000 lei/ buc., 1 mc - 470.000 lei; 1 boltar-7,6 cărămizi. Telefon 284793; 092.381.750. (952)

Vând motoretă tip scuter (motor 50 cmc), aerodinamică; preț 500 $. Telefon 095.245.147. (1950)

Vând termoteci Vaillant, Yunkers, instanturi pe gaz, pompe de recirculare, pompe pentru termoteci, pompă cu motor pentru apă, baterii pentru baie și bucătărie, diferite piese de schimb. Telefon 095.245.147. (1950)

Vând LEMNE FOC, NISIP, BALAST, la domiciliu. Telefon 210771. (1952)

Vând LEMNE FOC, NISIP, BALAST, la domiciliu. Telefon 245248. (1951)

Vând LEMNE FOC, NISIP, BALAST, la domiciliu. Telefon 277027. (1953)

Vând 2 taragoate marca Stovasser. Telefon 211227, între orele 15-18. (1839)

Vând SRL toate activitățile, 5.000.000 lei; Saviem basculă 35.000.000 lei, negociabil. Sântana, Telefon 463449. (0229152)

Vând termoteci import Italia, 36 rate, avans zero. Telefon 093.463.567. (1954)

Vând 7 porci grași. Telefon 282251. (1963)

Vând internet cafe, acte, mobilier, calculatoare, satelit, program contorizare, 5.000 USD. Telefon 094.847.220. (1962)

CUMPĂRĂRI TERENURI, IMOBILIARE

Cumpăr urgent hală minim 1000 mp, cu teren minim 2500 mp, în Arad. Telefon 092.974.460, 259704. (1747)

CUMPĂRĂRI AUTO

Cumpăr Lanz Buldog Tractor. Telefon 057/285305; 093.273.749. (1731)

CUMPĂRĂRI ELECTRO

Cumpărăm cartușe consumate pentru imprimante și copiatoare. Telefon 092.783.787. (1586)

CUMPĂRĂRI DIVERSE

Cumpăr porci grași și vite pentru sacrificare, Arad, plata pe loc. Telefon 057 - 287723. (154)

Cumpăr bovine pentru sacrificare. Telefon 274744; 095.624.006. (529)

Cumpăr vaci, viței, tauri. Telefon 288968, 092 941 123. (1201)

Cumpăr porumb boabe, soia și sămânță de muștar. Telefon 095 258 562. (1369)

Cumpăr deșeuri de fier vechi, cantități mari, prețuri mari. Telefon 093.404.010. (1513)

Cumpăr vaci și tineret bovin peste 300 kg, plata pe loc. Telefon 094.867.536. (1652)

Cumpărăm vite și porci pentru sacrificare, plata pe loc. Telefon 095.256.060. (1652)

Cumpărăm mobilier antic sculptat, mese, scaune, fotolii, candelabre, lămpi tavan, pendule, birouri, oglinzi aurite și alte măruntișuri, plata pe loc. Telefon 094.277.066, Done. (1809)

Cumpăr 20-25 tone porumb boabe, cu 2.200 lei/kg și 5 tone varză. Telefon 095.037.225. (1600)

Cumpăr cherestea fag, brad, semiuscată, cantități mari. Telefon 092 384 960, 057-348717. (1435)

Cumpăr tablouri vechi, mobilă, ceasuri, obiecte din argint, porțelanuri, statui-bronz piatră, covoare cu desen: oriental, animale sau păsări; candelabre bronz. Telefon 057-285305; 093.273.749. (1731)

Cumpăr farmacie umană. Telefon 092.206.289. (1919)

CERERI ȘI OFERTE DE SERVICII

Angajăm: OSPĂTARE, FEMEI de SERVICI (rugăm seriozitate), str. N. Bălcescu nr. 2. (1936)

SC „ACQUA LUX" SRL ARAD angajează ECONOMIST cu normă întreagă. Condiții: studii economice superioare, preferabil secție contabilitate, cunoștințe foarte bune operare PC și limba engleză. Oferim condiții avantajoase de muncă și salarizare. Telefon 278100. (f, 2360584)

Firma SC PL NORIS SRL angajează CONDUCĂTORI AUTO, categoria B, C, E, D, ÎNSOȚITOARE BORD, cunoscătoare de limba germană, vârsta maximă 24 ani. Informații la telefoanele 561377, 563011. (9396175)

TOLEDO angajează MECANIC REGLOR, MAȘINISTE, PERSONAL CONTROL FINAL confecții textile. Telefon 275375. (1735)

Angajăm TEHNICIENI DENTARI pentru depozit stomatologie. Telefon 092.275.562. (1756)

Firmă angajează AGENT pentru DISTRIBUȚIE. Telefon 092.301.489. (1789)

Angajăm CONTABIL cu experiență de minim 5 ani în domeniul financiar-contabil. Informații la sediul firmei din Arad, Calea Timișorii nr. 140. (1858)

„ANCOR CONFEX" angajez CONFECȚIONERE la mașini industriale. Se acordă bonuri de masă. Telefon 256585, poarta II ARIS. (1869)

Angajez CONFECȚIONERE cu experiență croitorie serie. Telefon 211214. (1881)

SC GEAD PRODIMPEX angajăm MECANIC pentru mașini confecționat încălțăminte, avantaj cunoașterea limbii italiene. Informații str. Cocorilor 24A (Orologerie). Telefon 348987. (1924)

DIALMA Arad str. Câmpul Liniștii 1, angajează CONFECȚIONERE CALIFICATE pentru mașină de cusut. Se asigură bonuri de masă, transport gratuit de la UTA la fabrică și retur, pentru cei din județ se decontează abonamentele de transport. (1887)

SOCIETATE COMERCIALĂ angajează ELECTRICIENI. Informații telefon 057-218201; 092.880.384. (1910)

Angajăm SECRETARĂ. Condiții: cunoașterea limbii germane, engleză (scris, vorbit), cunoștință calculator, vârsta maximă 30 ani. Depuneți curiculum vitae + poză, într-un plic cu adresa și număr de telefon, la sediul societății, B-dul Revoluției nr. 24. (1821)

ANTON INDUSTRIES angajează PROGRAMATOR TRICOTAJE. Condiții: experiență mașină tricotat manuală, utilizare PC. Telefon 216836. (1913)

(Continuare în pagina 15)

(Urmare din pagina 14)

TULIPAN MODE angajează CONFECȚIONERE TEXTILE cu experiență. Telefon 213382 (1903)

COLABORARE de la domiciliu pentru INTELECTUALI. CÂȘTIGURI avantajoase 75-250 $/lună. Telefon 057-261044. (1947)

SALON LUX angajează urgent MANICHIURISTĂ-PEDICHIURISTĂ. Informații telefon 272270. (1948)

COLABORARE domiciliu-INTELECTUALI. CÂȘTIGURI serioase-activitate independentă. Telefon 321197 (seara); 095.350.542; 093.307.190. (1961)

COMPANIE INTERNAȚIONALĂ selectează INTELECTUALI întreprinzători. Telefon 092.292.917; 338012, seara. (1960)

PRESTĂRI SERVICII

Repar ieftin FRIGIDERE, CONGELATOARE, garanțial. Deplasare, constatare gratuită. Telefon 092.417.397. (1842)

Executăm TÂMPLĂRIE DIN ALUMINIU cu GEAM TERMOPAN prețuri promoționale. Telefon 274466. (1901)

Școala șoferi VÂRTACI începe serie 9 februarie. Telefon 246527; 096.703.515.

„IFIM" execută HIDROIZOLAȚIE. Vinde membrană hidroizolantă import Italia. Telefon 253036; 092.275.563. (1771)

REPAR aragaze, microunde, termoteci, diverse electrocasnice, asigur piese. Telefon 090.848.239. (1955)

DIVERSE

NOU! În GALȘA (spre cariera de piatră), s-a deschis PENSIUNE, bar și restaurant cu specific italian. „LA FORESTERIA" Vă așteptăm între orele 10-24.

S-A redeschis CHICK-KEBAB pe str. Crișan nr.10, lângă CONNEX. Calitate și SERVICII deosebite.

Cea mai puternică și cea mai vestită prezicătoare

AURELIA ARDELEANCA, desface orice tip de farmece și blesteme, cununii legate, scoate argintul viu, vă aduce persoana iubită înapoi, lecuiește beția și impotența, face de sporul casei și multe altele, toate cu magie albă. Telefon 093.924.535. (1799)

OFER VALUTĂ AVANTAJOS, pe termen lung. Telefon 092 166 307. (294)

ATTTS Arad solicită oferte de preț pentru produse alimentare și nealimentare, prestări servicii (spălat lenjerie). Acestea se depun la sediul ATTTS Arad, B-dul Revoluției 69 sau prin tel/fax 253703, până la 01.02.2002. (1804)

COOPERATIVA SĂVÂRȘIN vinde la licitație BRUTĂRIA, la data de 11 februarie 2002, ora 12. (1896)

ÎNTREȚINEM persoană pentru LOCUINȚĂ, salariați fără obligații. Telefon 241269, după ora 19. (1819)

Tămăduitoarea MARIA vă ajută în orice problemă, dezleagă farmece, cununii, lecuiește beția, impotența, gelozia, aduce sporul. Telefon 368624. (1754)

SA COMLĂUȘ SÂNTANA anunță că în data de 30 ianuarie 2002, ora 15, va avea loc ADUNAREA GENERALĂ EXTRAORDINARĂ la Căminul Cultural COMLĂUȘ având ca ordine de zi; informare asupra situației economică-financiară și aprobarea măsurilor propuse pentru redresarea situației financiare. În cazul în care adunarea generală este nestatutară se reconvoacă în ziua următoare la aceeași oră. Consiliul de Administrație. (0229155)

ELENA AURELIA cea mai puternică clarvăzătoare, ELENA, vă spune trecutul, prezentul, viitorul. Anonimă, am fost despărțită de soțul meu de 3 luni, am apelat la minunata ELENA în ultima clipă cu disperare, i-am spus că sunt disperată și îmi vreu soțul înapoi. ELENA mi l-a adus înapoi, vă spun cu mâna pe inimă. Apelați cu încredere și o să vedeți. Telefon 263287; 090.873.314. (1944)

Clarvăzătoarea FLORICA în Arad la cererea arădenilor, ea dezleagă cununii, împreunează cununii, scoate argintul viu, tratează epilepsia și multe altele, impotența, alcoolismul. Telefon 093.908.140. (1945)

CITAȚII

NOGHIU STELIAN citez la judecătoria Arad, dosar 10505/2001 pe TOMI DANIEL, domiciliat Arad, Faleză Sud bl. 44, sc. B, în obligație de afaceri. Termen 14 februarie 2002, ora 8. (1772)

TURISM

PLETL Asigură zilnic transport de persoane în GERMANIA pe ruta: Passau - Regensburg - Nürnberg - Würzburg - Aschaffenburg - Frankfurt - Gréssen - Siegen - Köln - Düsseldorf - Essen - Dortmund - Deggendorf - Landshut - Mühldorf - Augsburg - Ulm - Heilbronn - Stuttgart - Pforzeim - Karforuhe - Heidelberg - Mannheim. Călătorii în autocare noi, moderne, însoțitoare de bord, două bagaje gratuite, o masă caldă în UNGARIA. Cu plecare din KARLSRUHE: SPANIA, FRANȚA, PORTUGALIA. Intermediem asigurări medicale. NOU! Din 1 aprilie 2002, săptămânal excursie la COSTA AZAHAR, 11 zile (7 înoptări + mic dejun), 359 Eu. Informații și înscrieri, la AGENȚIILE PLETL din: ARAD, telefon 057/252291; LIPOVA - 057/561377; 563011; TIMIȘOARA - 056/294299; SIBIU - 069/216143; BRAȘOV - 068/475216. (c.)

Sub prețul pieții, locuri spre TORINO, cu microbus. Telefon 093 511 200. (1872)

ÎNCHIRIERI

Închiriez spațiu comercial amenajat, 60 mp, str. I. C. Brătianu (fosta 30 Decembrie). Telefon 094.555.686; 095.235.065. (1752)

Oferim spre închiriere SPAȚII COMERCIALE pentru magazine, depozite, producție. Telefon 281036. (c.)

Închiriez SPAȚIU COMERCIAL 70 mp, zonă centrală, str. Antonescu nr. 29. Telefon 095.796.832. (1126)

Închiriez spațiu comercial, central, 60 mp, toate dotările. Telefon 279827 orele 18-22 și 094 320 321. (1217)

Ofer spre închiriere spațiu ultracentral, pentru birou, firmă. Telefon 214428. (1363)

Ofer spre închiriere spații pentru depozite sau producție. Telefon 092.264.539. (1466)

Închiriez spațiu comercial 70 mp, central. Telefon 236027; 094.780.101. (1698)

Dau în chirie apartament 2 camere, ultracnetral, semimobilat. Telefon 254246. (1874)

Închiriez spațiu producție, depozit, en gros, rampă descărcare, suprafața 500 mp, după nevoi. Telefon 285654. (1890)

Caut să închiriez 1-2 camere (ne)mobilat, ofer 50-100 dolari. Telefon 210255. (1533)

Ofer spre închiriere apartament (ne)mobilat, contorizat. Telefon 210555. (1533)

Ofer spre închiriere 150 mp spațiu pe Bd. Revoluției și 55 mp spațiu pe str. Gen. T. Mosoiu (parter). Informații telefon 092 594 950, 255190. (984)

Dau spre închiriere apartament două camere, central, condiții deosebite, de preferință persoane străine. Telefon 095.804.241. (1775)

Caut să închiriez apartament cu 2 camere, mobilat, exclus zona Alfa și Confecții. Telefon 276130, orele 8-15. (1824)

Dau în chirie apartament cu una cameră și dependințe situat ultracentral, mobilat. Telefon 092.939.122. (1848)

Ofer închiriere 2 camere din 3, et. I, zona Intim. Telefon 233747. (1918)

Închiriez sau vând spații comerciale în Lipova (centru) lângă Piața Agroalimentară. Telefon 092.253.173. (1667)

Închiriez hale industriale pentru depozite sau producție lângă Stadionul UTA (fosta școală de șoferi). Telefon 092.253.173; 270540. (1667)

Ofer spre închiriere apartament două camere, central, tot confortul. Telefon 274024 sau 094.546.579. (1933)

PIERDERI

Pierdut carnet de asigurat eliberat de CAS Arad pe numele Zahoranszky Abigel Anna. Îl declar nul. (1932)

Pirdut CIV nr. B-927108 eliberat de Poliția Arad pe numele Iuhasz Piroska Annamaria. Îl declar nulă. (1935)

† DECESE †

Cu durere în suflete anunțăm trecerea la cele veșnice după o lungă suferință a celei ce a fost

dr. ANA ȘERBĂNOIU,

care a fost medic deosebit în localitățile SEBIȘ și DEZNA. Înmormântarea va avea loc marți 29 ianuarie 2002, în localitatea BRAȘOV. Familia îndoliată.

Cu adâncă durere în suflet anunțăm încetarea din viață a scumpei noastre soție, mamă, soacră, bunică

POPA ECATERINA,

în vârstă de 59 ani. Înmormântarea va avea loc azi, 28 ianuarie 2002, ora 13, la Cimitirul Aradul Nou. Nu te vom uita niciodată. Soțul Miron, fiul Marian, nora Rodica și nepotul Sergiu.

† SERVICII FUNERARE †

SC „IN MEMORIAM" SRL
str. EMINESCU nr. 4
(ATENȚIE, vizavi de CINEMA MUREȘUL)
Tel. 057-211929, 093.343.964
str. ORIZONTULUI nr. 9A (Bujac)
oferă SERVICII FUNERARE COMPLETE - NON STOP.
Sicrie-modele multiple (simple-lux), sicrie import ITALIA, ACCESORII. Intermediem COLACI, COLIVĂ etc.
ÎMBĂLSĂMĂM GRATUIT (formolizat).
TRANSPORT ÎN ORAȘ GRATUIT
SERVICII: SPĂLAT, ÎMBRĂCAT
OFERTĂ SICRIU, respete, cruce 1.600.000 lei (PLATA în RATE). Transport INTERN - INTERNAȚIONAL

OFERTĂ
EXTRAORDINARĂ !!!
SERVICII FUNERARE
RO-STYL COMP,
str. M. Eminescu nr. 22,
telefon 214422 și 094.690.121.
Singură firmă din Arad care vă înțelege durerea și este alături de dumneavoastră, oferind **GRATUIT** clienților care apelează la serviciile noastre:
- garnitură de mătase perforată pentru sicriu sau 20% reducere pentru altă garnitură
- transport la domiciliu (în oraș).
Sicrie de calitate, preț de producător, plata și în rate! (c.)

† CONDOLEANȚE †

Suntem alături de colegii noștri, domnul primar IOAN PANTOȘ și soția sa CAMELIA PANTOȘ în marea durere pricinuită de pierderea mamei și soacrei dragi

ANA PANTOȘ

și le transmitem sincere condoleanțe. Dumnezeu s-o odihnească în pace! Colectivul Primăriei VLADIMIRESCU.

Mulțumim celor care l-au condus pe ultimul său drum pe iubitul nostru

MERCEA ANDREI,

prietenilor, preotului și întregului aparat sportiv. Familia îndoliată.

GABI, LUMINIȚA și OVIDIU

nimeni, nu înțelege mai bine decât mine durerea familiei voastre. O să vă păstrez mereu în gândurile, visele și rugăciunile mele. Vă iubesc, Mihaela Moț. (1851)

Cu inima îndoliată și sufletul îndurerat ne despărțim de iubita noastră soție, mamă, soacră, bunică

PANTOȘ ANA,

din VLADIMIRESCU. Va rămâne veșnic în inimile noastre! Familia îndoliată. (1940)

Suntem alături de cuscrii și copiii noștri la decesul celei care a fost soție, mamă și bunică

PANTOȘ ANA,

din VLADIMIRESCU. Dumnezeu s-o ierte și s-o odihnească! Familia Narsesovici. (1938)

Cu adâncă durere în suflet ne despărțim de scumpa noastră soră, cumnată și mătușă

PANTOȘ ANA,

din VLADIMIRESCU. Nu te vom uita niciodată! Familiile Chitic și Parfenie. (1939)

Împărtășim durerea familiei PANTOȘ la pierderea mamei dreagi

PANTOȘ ANA

din VLADIMIRESCU. Dumnezeu să te odihnească! Familiile Solomon și Căprariu. (1941)

Cu durere în suflet transmitem, condoleanțe familiei TOPCIOV pentru moartea crudă și prea timpurie a vecinului

NICK TOPCIOV.

Dumnezeu să-l odihnească în pace! Familia Merschbach. (1942)

Un ultim și îndurerat omagiu celui ce a fost

NICOLAE TOPCIOV

iar familiei îndurerate sincere condoleanțe. Dumnezeu să-l odihnească în pace! Asociația de Proprietari bloc 9 Aradul Nou. (1943)

Suntem alături de nașa noastră ANDA ENACHE din Brașov în grelele momente pricinuite pierderea prea timpurie a mamei sale

dr. ANA ȘERBĂNOIU

care ne-a fost nașă, prietenă și medic deosebit. Sincere condoleanțe familiei îndoliate! Familiile: Ciolea Mirela și Ioja Mărioara din Dezna și Ioja Sorin din Timișoara.

Lacrimi și regrete eterne pentru cea care a fost

EVA BERAR.

EVA, buna noastră colegă și prietenă, în inimile noastre tu continui să trăiești iar dacă viața nu ți-a dat răgazul să ajungi un bun medic, vom cere în rugăciunile noastre către Dumnezeu să ajungi un mic înger alb, de-a dreapta Sa. Întreaga noastră compasiune dragilor tăi părinți. Bianca și Crina. (1964)

Colectivul Tribunalului Arad este alături de colega sa BERAR IDA, în greaua pierdere, suferită prin decesul fiicei sale și transmite sincere condoleanțe.

Cu inimile îndurerate ne despărțim de scumpa noastră soră și cumnată

POPA ECATERINA,

pe care nu o vom uita niciodată. Fratele BÎC IOAN cu familia. (1956)

Suntem alături de familia PANTOȘ în greaua pierdere pricinuită de trecerea în eternitate a mamei. Sincere condoleanțe, din partea familiei Sfirlogia. (1957)

Suntem alături de familia PANTOȘ în greaua pierdere pricinuită de trecerea în eternitate a mamei. Sincere condoleanțe! Olaru Cornel cu familia. (1958)

Dumnezeu să odihnească în pace sufletul blând al celei care a plecat prea timpuriu dintre noi,

POPA CĂTĂLINA,

iar familiei îndoliate, sincere condoleanțe. Familiile: Bîc Ioan, Bîc Marian și Ianoșiga Eduard. (1959)

† COMEMORĂRI †

Cuvintele nu pot exprima durerea, tristețea și singurătatea pe care o simt și azi, când ai fi împlinit vârsta de 48 ani. Ne-ai părăsit mult prea devreme și pentru totdeauna, cel care ai fost soț, tată și fiu iubitor

BOȘNEAC GHEORGHE,

din PĂULIȘ. Dumnezeu să te odihnească în pace! Mama. (1861)

În loc de „La mulți ani!", un gând, o floare, o rugăciune, o lacrimă pe tristul mormânt al celui mai bun frate, cumnat, unchi

BOȘNEAC GHIȚĂ.

Dormi în pace! Familiile Micu și Costache. (1861)

Se împlinește un an de la decesul celui care a fost soț, tată și bunic

MOȚIU GHEORGHIȚĂ.

Lacrimile sufletului și amintirea celui mai bun tată din lume nu vor alina tristețea și suferința niciodată, acum la 1 an de la dispariția lui, când timpul nu pare a fi decât un fragment din infinitatea ce măsoară eternitatea. În veci nemângâiați: mama Ana, soacra Florița, soția Garofița, fiii Mirel cu nora Sanda, Alin cu nora Carmen, nepoții Andrei și Daliana. (1877)

Ce trist e atunci când tata nu-i/ Pustie-i viața orișicui/ E atât de gol și atât de trist/ Când tat-apare doar în vis" 66 de ghiocei vor fi presărați pe mormânt și noi ți-am fi spus „La mulți ani!", dragul nostru

JIVAN ȘTEFAN.

Nu te vom uita niciodată! Soția, fiul, nora și nepoatele din CINTEI. (1727)

Azi, cu ocazia împlinirii a 66 ani și 6 luni de despărțire am da bani, am da avere, să te scoatem din tăcere, dar, cum asta nu se poate. te vom plânge mai departe, dragul nostru

JIVAN ȘTEFAN.

Cumnata Ana, cu fiicele și cumnata Agatia. (1727)

SATLINE
A DESCHIS RESTAURANTUL
În ARAD, STR. ION ANTONESCU 2-4, BL. M7 - PARTER (Piața Mihai Viteazul)
PROGRAM ZILNIC 12 - 24 REZERVĂRI TEL. 228.616
LA PLAZZA

PHILIPS De LONGHI INDESIT BOSCH WHIRLPOOL
ARISTON SIEMENS BRAUN SONY JVC MOULINEX THOMSON ARCTIC

Vreau la CORAURA!

Magazinele CORAURA îți oferă:

+ Produse în rate
  - pe termen de 3 ani
  - cu avans zero
  - cu un singur girant
+ Transport gratuit la domiciliu
  - în municipiu
  - în tot județul
+ Preț negociabil la cumpărare
+ O gamă foarte largă de produse electrocasnice şi nu numai
+ Produsele celor mai celebre firme din lume

nou!

La cumpărarea în rate, CORAURA îți achită dobânda pe prima lună!
Acum pot cumpăra în rate şi pensionarii şi producătorii agricoli!

ORION PANASONIC ZANUSSI ELECTROLUX LG ELECTRONICS

MEDIASOFT
Arad, str. Av. Ioan Sava nr. 5, tel/fax 057-255886
Organizează CURSURI
Centru de Formare Profesională Continuă a Adulților
DE PERFECTIONARE
1. Operator calculator
(inițiere Windows, Word, NortonC, Ms-Dos, Baze Fox)
serii: din 7.02.2002 și din 11.03.2002 dimineața
din 11.02.2002 și din 11.03.2002 după-masa
2. Contabilitate - după masa - 01.02.2002
3. Secretariat computerizat - după-masa - 28.01.2002
4. Programator ajutor (Access) - după-masa
DE INSTRUIRE
1. Utilizare Word - după-masa - 28.01.2002
2. Utilizare Excel - după-masa - 05.02.2002
3. Proiectare asistată (AutoCad 2000) - 9.03.2002
Diplome avizate de Ministerul Educației și Cercetării.
Servicii de selectare și plasare forță de muncă
WORKSHOP Autorizate de Ministerul Muncii. (9395961)

ATLASSIB
LINIE INTERNAȚIONALĂ DE CĂLĂTORI
Transport international de persoane zilnic în:
GERMANIA, FRANTA
ITALIA, SPANIA
AUSTRIA, SUEDIA
UNGARIA, IUGOSLAVIA
La cumpărarea pachetului bilet + asigurare medicală, se acordă 10% REDUCERE din valoarea asigurărilor medicale.
Informatii si rezervări: 057 / 252727

S.C. MANITOBA TEX SRL
Looking for young ambitious & creative people who would like to be apart of the
GRAPHIC DESIGN TEAM
Requirements: - Free Hand, Photo Shop
- English (High level)
If you are ready - we are waiting for you!
*** please send your resume by fax or e-mail***
Contact person: Teo Baner
E-mail: manitoba@inext.ro
Tel: 250505, Fax:281322—- Mon.to Fri. 8-16
Address: Str. Ursului Nr. 21

S.C. ARMOPAN S.A.
Calea A. Vlaicu nr. 274
ARAD
Tel. 244.093, fax 289.018
angajează
agent vânzări
Cerințe:
▼ absolvent de liceu
▼ posesor permis de conducere categoria B
▼ experiență în vânzări
C.V.-urile se depun la sediul societății sau se transmit prin fax până la data de 30.01.2002.
Cei selectați vor fi anunțați telefonic, interviul având loc în data de 31.01.2002 la sediul societății începând cu ora 9.
(9396830)

Compania SAFILAR SA, angajează:
„ASISTENT MANAGER"
safilar
Postul. Asistent manager. Locația. Arad, Romania. Compania. Reprezentant și distribuitor al uneia din cele mai mari companii din lume în domeniul produselor de larg consum, având pe piață branduri de renume ca Douwe Egberts Coffe, Pickwick Tea, Badedas, Kiwi Pratico, Ambipur, Toffly, Fresbi, Filodoro.
Responsabilitățile postului:
▼ Organizează și actualizează agenda de lucru a managerului,
▼ Triază și direcționează corespondența managerului,
▼ Asigură legătura dintre manager și subalternii acestuia,
▼ Urmărește implementarea deciziilor managerului,
▼ Întocmește și susține diverse rapoarte de management
Competențe:
■ experiență de minim un an în funcții similare,
■ excelente cunoștințe de limba engleză,
■ foarte bune cunoștințe de operare PC (MS Office, Windows)
■ disponibilitate pentru program prelungit,
■ studiile superioare și cunoștințele de limba italiană constituie un avantaj
Persoanele interesate vor trimite CV detaliat la office@strategconsulting.com până cel mai târziu la 09.02.2002.
(2360604)

Știai că noi suntem aici de 4 ani !!!
puteai să ne cauți de atunci !
S.C. PRO - DOMUS S.A. ÎMPRUMUTURI PENTRU ORICE SCOP
Arad Sibiu
Brașov Ploiești
Cluj Napoca Timișoara
Odorheiu Secuiesc Târgu Mureș
Oradea
Împrumuturi (C.A.)
pentru imobile și alte bunuri
pe 10 ani cu comision 4% pe an,
pe 3 ani cu comision 10% pe an.
Informații: tel 057 254 399
Arad str. I.C. Brătianu, nr. 11
Program: Luni - Vineri 10^00 - 17^00

Iar avem cea mai buna oferta
SIEMENS a35

630.252**lei
NOKIA 3310

55** $
ALCATEL 303 WAP

640.000**lei
GRATUIT
MITSUBISHUI ASTRAL
ERICSSON 688
NOKIA 5110
640.000**lei
SIEMENS C25
190.000**lei
MITSUBISHI GEO
385.000** lei
OFERTA CONNEX
3 luni cu 50%reducere la abonamente şi cu cate 50 mesaje Connex Text gratuite naționale* (în primele 3 luni de contract).
Oferta valabilă pînă la 15 februarie 2002.
Cartelele SIM reîncărcabile Connex GO! şi Kamarad costă 7 $
Oferta valabilă pînă la 31 ianuarie 2002.
* Mesajele SMS gratuite sunt doar mesaje text; cele 50 de mesaje nu includ mesajele la numere speciale cum ar fi 818 (Play) sau 211 (Cost Control).
** Nu include TVA; în limita stocului disponibil detalii în magazin.
CG&GC
SOLUȚII IT COMPLETE PENTRU BIROUL DVS.
Arad, B-dul Revoluție nr. 42 Tel.: 236-565, 092/255 044
DEALER CONNEX
(c.a.)

MOBILĂ ȘI BINALE MB
PRODUCE SI MONTEAZA USI SI FERESTRE DIN PVC CU GEAM TERMOPAN
GEALAN GERMANIA
CALITATE SI PRET DE EXCEPTIE ! COMPARATI INAINTE SA COMANDATI !
ARAD , TEL. 281185 , 281515

BANCA "TRANSILVANIA" S.A.
SUCURSALA ARAD,
Str. Unirii nr. 5-7,
Tel. 057/283.122
DEPOZITE EURO
3.50 % P.A.
la 3 luni

ADEVĂRUL
Cotidian independent Arad
Anul XIV, nr. 3519
Marți, 29 ianuarie 2002 • 16 pagini • 4000 lei • e-mail: adevarul@arad.ro; adv.pub@arad.ro
BRAT Publicație auditată în semestrul II 2000
Tiraj mediu zilnic vândut: 33.205

WEST BANK
CARDINE BANKING GROUP
ARAD, B-dul Revoluției nr. 88
Tel: 284.888, Fax: 285.202
Dobânzi depozite persoane fizice
(suma minimă 500.000 lei)
1 lună 30%
2 luni 31%
3 luni 32%

EROI FALȘI AI ZILELOR NOASTRE - MODEL EFIALTE

Sunt oameni atât de plini de sine încât în egoismul lor animalic uită de orice, dar în primul rând de binefăcătorii lor, de cei care în clipe de deznădejde le-au întins o mână de ajutor, poate de salvare. Nu scriu aceste rânduri că îmi fac vreo iluzie privind caracterul meschin de rușinos al acestor indivizi, ci pentru a-i cunoaște și a-i trata și ceilalți cu un dispreț suveran. Acești indivizi știu de toate, cunosc mersul vremurilor, dar de regulă după 1989 au devenit mari politicieni, mari analiști politici. Foști delatori, umblând cu pâra, trădând întotdeauna prietenii și pe cei care i-au sprijinit, dând din coate pentru a ajunge cât mai sus, pentru a agonisi doar în interes personal, au fost derutați de Revoluția din decembrie 1989, dar s-au regăsit repede construindu-și noi biografii. Ba acum sunt scoborâtori din familii de preoți (să mă scuze cei care chiar sunt, dar nu mă refer la astfel de oameni), ba au descendență nobiliară, ba au suferit părinții ori bunicii pe timpul regimului trecut, ba au derapat și nu s-au împlinit că au fost colectivizați, în orice caz găsesc tot felul de scuze pentru goliciunea sufletească din trecut, pe care caută să și-o umple acum cu astfel de lucruri.

Nerușinarea acestora te lasă fără replică, mai ales dacă îi cunoști foarte bine. Au o ură atroce împotriva omenirii, de parcă aceasta este responsabilă pentru neputința lor. De obicei se prezintă ca intelectuali cu pretenții și fac politică ori analiză politică pentru a nu-i lăsa pe colegi, pe semenii lor neștiutori. De fapt mănâncă cu polonicul același rahat pe care l-au mâncat mereu, crezând că în câteva fraze pompoase, în câteva idei culese de aiurea, în câteva cărți scrise de alții, își pot ascunde mirosurile pestilențiale pe care le răspândesc. Când e cazul sunt regaliști, deși familiile lor își săpau adăposturile în lutul de pe malul Crișului, păstrează din spiritul gregar al înaintașilor care se agățau de cizmele liotelor străine pentru a-l vinde pe Horea.

DOREL ZĂVOIANU

(Continuare în pagina 5)

În opinia directorului CET, Lucian Barniciu

„PRIMARUL ARADULUI S-A LANSAT ÎNTR-O AFACERE, FĂRĂ SĂ-I CUNOASCĂ DIMENSIUNILE”

Foto: ONORIU FELEA

Pag. 11

Arădenii, îngrijorați de preluarea CET-ului de către municipalitate

Foto: ȘT. MATYAS

În prezența ministrului M.T.S., Georgiu Gingăraș

S-AU PUS BAZELE CSM ARAD P.A.B. ROMÂNIA

Foto: ȘT. MATYAS

✸ La secția de atletism au fost transferate cunoscutele Ionela Târlea și Liliana Năstase

✸ Antrenoarea japoneză Kaori Sasaki - instalată în funcție

Pag. 12

Pag. 5

DOI MINIȘTRI ȘI SECRETARUL PSD CAUTĂ OAMENII POTRIVIȚI PENTRU ARAD

INFOTON
Telefoane
▼ Siemens
▼ ISDN
str. Eftimie Murgu, nr. 74-76, tel./fax: 281800
magazine
str. Lucian Blaga, nr. 2-4, tel./fax: 281595

AGRICULTURĂ

Pag. 7

Foto: V. MUSCA

VIA Lawyers
Firmă de Avocați din Toronto Canada
OFERĂ REPREZENTARE JURIDICĂ PT
EMIGRARE
Canada
primește 225.000 noi imigranți!
Reprezentarea se face din Toronto - Canada
PLATA LA OBȚINEREA VIZEI
COSTURI ACCESIBILE
Arad, SC Proiect Arad SA
B-dul Decebal, Nr. 2-4
Telefon 214.678

O ARĂDEANCĂ VORBEȘTE JAPONEZA

Pag. 9

STIL CONFORT
• BUCĂTĂRII • DORMITOARE • CAMERE DE ZI • MOBILIER DE BAIE
VÂNZĂRI ÎN RATE
Calea Timișorii nr. 53; Tel./Fax: 278.820
Piața Spitalului Bl. 1D; Tel/Fax: 253.868

CALENDAR

● Astăzi, Soarele răsare la ora 7 și 38 de minute și apune la ora 17 și 20 minute.

● Au trecut 29 de zile **din acest an**. Au mai rămas 336 de zile până în anul 2003.

● **Praznicul zilei: Biserica ortodoxă:** Aducerea moaștelor Sf. Sfințit Mc. Ignatie Teoforul; **Biserica romano-catolică:** Sf. Valeriu; **Biserica greco-catolică:** Aducerea moaștelor Sf. Ignațiu al Antiohiei.

A venit BARZA!

La Arad: Tăutan Giulia Rebeca, **Sima** Amalia, **Petrișor** Patricia Elena, **Timăt** Anamaria Teresa, **Chelmăgan** Gabriela Nicoleta, **Gherman** Anda, **Covaciu** Alina Mihaela, **Marțiș** Fabian Avram, **Farcaș** Barbara Meda, **Rustaș** Diana, **Bartulov** Florentina, **Datcu** Alexandru, **Bohuș** Andreea, **Rădulescu** Florinel, **Chirilă** Flaviana Adriana.

HOROSCOP

Marți, 29 ianuarie

Berbec (21.03-20.04). Veți avea ocazia să semnați un contract care vă va aduce beneficii substanțiale în scurt timp. Veți fi nevoit să cheltuiți o sumă de bani pentru a face câteva modificări în gospodăria dvs.

Taur (21.04-20.05). Pe plan profesional veți avea câteva probleme, însă veți găsi soluția optimă pentru ceea ce v-ați propus. Starea dvs. de sănătate va fi excelentă.

Gemenii (21.05-20.06). Din cauza lipsei dvs. de consecvență s-ar putea să aveți unele neînțelegeri cu partenerul. La locul de muncă vă veți face remarcați, fiindcă ambițiile dvs. vor crește considerabil.

Rac (21.06.-22.07). Veți încerca să clarificați poziția dvs. față de persoana iubită. Pe plan profesional, există posibilitatea unei noi colaborări, care vă va aduce numeroase satisfacții.

Leu (23.07-22.08). În viața de cuplu veți avea parte de un eveniment major. Situația dvs. financiară se va îmbunătăți simțitor, datorită ajutorului primit din partea unei rude.

Fecioara (23.08-22.09). Veți avea șansa să puneți în aplicare unul dintre proiectele dvs. cele mai îndrăznețe. Ar fi bine să nu exagerați cu criticile la adresa partenerului de viață.

Balanța (23.09-22.10). Dacă veți lua în considerare sfatul unei persoane mai în vârstă, situația dvs. financiară se va menține mulțumitoare. Ar fi indicat să nu vă hazardați în cheltuieli exagerat de mari.

Scorpion (23.10-21.11). Inițiativele dvs. în domeniul financiar se vor dovedi a fi foarte inspirate. O veste din străinătate vă va pune pe gânduri.

Săgetător (22.11-21.12). Anumite probleme legate de profesie vă vor preocupa tot timpul. Veți promova, chiar dacă nu vă așteptați ca meritele să vă fie recunoscute.

Capricorn (22.12-19.01). Farmecul dvs. personal vă va ajuta să rezolvați tot ceea ce v-ați propus. Bugetul vi se va mări considerabil, datorită unei investiții făcute cu mult timp în urmă.

Vărsător (20.01-20.02). Vă veți îndrepta toată atenția către partenerul dvs. de viață. Veți avea ocazia să cunoașteți o persoană influentă care vă va fi de folos în ascensiunea dvs. socială.

Peștii (21.02-20.03). Vi se va face o propunere de afaceri tentantă, însă ar fi bine să puneți pe primul plan prudența. Partenerul dvs. de viață vă va face o surpriză foarte plăcută.

„Adevărul" vă ascultă

La telefonul dimineții, 280944, între orele 9,00 - 12,00

● ***Pensionarii nimănui...***

Teodor Negru din Aradul Nou este foarte nemulțumit din cauză că nu primește pensia la timp și este obligat să plătească penalizări la facturile pe care trebuie să la achite. „Dintr-o pensie de 1,2 milioane lei trebuie să plătesc facturile cu penalizări și să-mi cumpăr și mâncare. Chiar nu interesează pe nimeni ce se întâmplă cu noi..." se plânge bărbatul.

● ***Buletine încurcate***

Betea Valentin Anti Gheorghe a prezentat buletinul la Direcția Finanțelor Publice fără să realizeze că din greșeală, funcționara de la ghișeu i-a dat un alt act de identitate pe numele de Turcuș Ileana. Când și-a dat seama de încurcătură, bărbatul a dus înapoi buletinul și pe acestă cale roagă persoana care deține actul său de identitate, să-l contacteze la tel. 288506.

Redactor de serviciu, A. B.

La telefonul după-amiezii, 280003, între orele 15,00-18,00

Mult prea cald în apartamente. D-na Nicoară Maria, din blocul Z 26, Calea Aurel Vlaicu, este nemulțumită de faptul că ARTERM nu ține deloc cont de temperatura de afară, iar caloriferele din locuințe sunt mult prea calde: „Afară sunt 10° C, iar caloriferele te frig la degete dacă le atingi. În casă e o căldură de trebuie să stăm cu geamurile deschise. În felul acesta, că-i frig, că nu-i frig, noi tot un milion și șase sute de mii de lei trebuie să plătim încălzirea. Treabă-i aceasta?! Cei de la ARTERM dau dovadă de un dezinteres cras față de problemele oamenilor".

Grijă deosebită. Dl. Valeriu Plaștin din Arad dorește să mulțumească prof. dr. Ioan Pop tuturor colaboratorilor domniei sale din cadrul Secției ortopedie a Spitalului județean Arad pentru grija dosebită și profesionalismul de care au dat dovadă.

S-a găit un câine Husky. Sâmbătă, în jurul orei 6,00, a fost găsit în zona Podgoria un câine Husky. Stăpânul poate suna la 093 503648 pentru a-și recupera patrupedul.

Redactor de serviciu, N. O.

METEO

Vremea va fi în general frumoasă și deosebit de caldă. Cerul va fi variabil. Vântul va sufla slab până la moderat din vest.

Temperatura maximă: 12 la 14°C.

Temperatura minimă: 5 la 7°C.

CINEMATOGRAFE

Dacia: Zi de instrucție (SUA) 10; 12,30; 15; 17,30; 20
Mureșul: Blonda de la Drept (SUA) 10; 12; 14; 16; 18
Arta: Acasă în inima mea (Franța) 16; 18; 20
Sala Mică: Pearl Harbor (SUA) 15,00; 18,30
Progresul (din 27 ian.): Planeta roșie (SUA) 15; Barul Coyote Ugly (Franța) 17

UTILITARE

PIEȚE, TÂRGURI

Astăzi este zi de piață la Sebiș, Almaș, Apateu, Semlac, Sântana, Șilindia, Vârfurile. Târguri săptămânale se desfășoară astăzi la Chișineu Criș, Almaș, Șilindia și Vârfurile.

Mâine, miercuri, va fi zi de piață la Pâncota, Beliu, Buteni, Siclău, Macea, Vânători, Pecica, Șiria și zi de târg la Beliu și Buteni.

FARMACII DE SERVICIU

• Farmacia **REMEDIUM** Arad, B-dul Revoluției nr. 52-54. Program luni-vineri: 7,30-20,00, sâmbătă 8,00-14,00. Telefon 233195.Farmacia **„OMNIAFARM"**, Calea Aurel Vlaicu, Bl. Z28 cu program zilnic de la orele 8,00-22,00. Telefon 271724.

Farmacia **LIBRO PHARMA** non-stop Calea Aurel Vlaicu 60-68 (lângă stadionul UTA) telefon 212.992.

ÎNTRERUPERI DE CURENT

Marți: 9-13: Piața Gării Bl. A, B; cartier Micălaca bl. 324 325, 326, 329, 330, 331

Miercuri: 9-13: Bd. Revoluției bl. A, B, L1, R, T, 3/3, 4/1 4/2, 4/3; **9-12:** Fabrica de cărămidă Tisza Mureș-Fântânele; **9-12:** Bl.C1, C2, C, D, E, F

URGENȚE STOMATOLOGICE

Cabinetul de pe str. Crișan (în spate la Gionelli) are program non-stop. Telefon: 253794. Cabinetul din B-dul Revoluției nr. 62, ap. 17, între orele 9,00-19,00. Telefon 256665 și Cabinetul Stomatologic din Calea Victoriei nr. 7 A asigură zilnic urgențe, inclusiv sâmbăta, între orele 10-15. Telefon 095.565.622.

TELEFON DE URGENȚĂ LA POLIȚIE: 955

CERTIFICATE DE TREZORERIE

Persoanele interesate să investească în certificate de trezorerie cu dobândă pentru populație mai pot cumpăra aceste certificate din emisiunile pe luna ianuarie 2002, până la data de 1 februarie 2002, ora 14,00.

Prin trezoreriile din cadrul administrațiilor financiare se află în derulare două emisiuni: ● cu scadența la 90 de zile și dobânda de 31% pe an; ● cu scadența la 180 de zile și dobânda de 32% pe an.

Direcția Generală a Finanțelor Publice Arad precizează că atât suma investită cât și dobânda sunt integral garantate de stat, iar dobânda nu este impozitată.

Fiindcă n-au primit aprobare

SINDICALIȘTII CET AU AMÂNAT PICHETAREA PRIMĂRIEI

Astăzi, Sindicatul Energia din CET avea programată începerea acțiunii de pichetare a Primăriei Arad, acțiune ce urma să se desfășoare zilnic, până în 1 februarie. Fiindcă nu au primit încă aprobarea pentru această manifestare, sindicaliștii încep de mâine pichetarea Palatului Administrativ. La acțiune vor participa circa 100 de persoane.

Sindicaliștii protestează astfel împotriva deciziei de trecere a centralelor arădene electrotermice în administrarea CLM. Primarul Dorel Popa nu va fi însă în Arad, el urmând să plece mâine, într-o delegație de mai multe zile în SUA. Rămân viceprimarii, consilierii și alți factori de decizie", spune liderul de sindicat Traian Deliman.

G. KNAP

LA CURTICI, CRESCĂTORII DE BOVINE STRÂNG RÂNDURILE

Din inițiativa Centrului local de consultanță agricolă Curtici (ing. Viorel Motica) miercuri, 23 ianuarie, a avut loc întâlnirea grupului de inițiativă, în vederea constituirii unei asociații locale a crescătorilor de taurine. Au participat un număr de 18 producători. Cu această ocazie, ing. Leonard Zoriti, șef serviciu consultanță la O. J. C. A. Arad, a făcut o prezentare a posibilităților și modalităților privind constituirea formelor asociative în creșterea bovinelor, recomandând constituirea cercului local al crescătorilor de taurine și afilierea acestuia la filiala Arad a Asociației Generale a Crescătorilor de Taurine.

Au fost purtate discuții privind oportunitatea constituirii acestei forme asociative, a avantajelor care decurg din aceasta, precum și de natură să ducă la clarificarea prevederilor statutare. Animatorii discuțiilor au fost Bulboacă Ilie, Bătrânuț Ioan Barbu Mircea. Discuțiile au fost finalizate prin constituirea grupului de inițiativă, în vederea constituirii Cercului Local al Crescătorilor de Taurine format din Mocuța Traian, Ionică Popa și Barbu Mircea, urmând ca la această acțiune să fie cuprinși și crescătorii de bovine din satul Dorobanți, aparținător orașului Curtici.

ADEVĂRUL
COTIDIAN INDEPENDENT ARAD
Editor: S.C. ADEVĂRUL S.R.L. Arad
COD FISCAL R 1681938 ● COD SICOMEX 19.604 ● CERTIFICAT J 02/1886 / 31 X 1991 ● COD SIRUES 020956601 ● ISSN 1220 - 7489

Redacția și administrația: 2900 Arad, Bd. Revoluției nr. 81. Telefoane: SECRETARIAT - 281802, fax 280655, 280625; ADMINISTRAȚIE - CONTABILITATE - 281797; MICA PUBLICITATE - 210775; MAREA PUBLICITATE - 280904; CLUBUL PRESEI - 280989.

Consiliul de administrație: președinte - **DOREL ZĂVOIANU,** telefon 281802, 280625; vicepreședinte - **MIRCEA DORGOȘAN,** telefon 210776; membri: **DOREL BARBU,** telefon 281797; **NICU COJOCARU,** telefon 280904; **MIRCEA CONTRAȘ,** telefon 280854.

Colegiul de redacție: MIRCEA CONTRAȘ (redactor-șef); **MARCEL CANCIU** (șef secție foto), telefon **281701**; **ALEXANDRU CHEBELEU** (șef secție sport), telefon **281701**; **NICU COJOCARU** (șef secție publicitate) telefon/fax: **280904**; **GABRIELA GROZA** (secretar general de redacție), telefon **280854**; **VASILE FILIP** (șef secție cultură-învățământ-tineret), telefon **281855**; **280003**; **IOAN IERCAN** (șef secție politică), telefon **280943**; **DORU SAVA** (șef secție social-economic), telefon **281738**; **ȘTEFAN TABUIA** (șef secție actualități), telefon **281855**; **280003**; **DOREL ZĂVOIANU** (președinte al Consiliului de administrație), telefon **281802, 280625.**

Difuzare - Marketing: MIRCEA ȚÂȘCĂ (șef secție)-telefon **280904**

Tiparul executat la S.C. MEDIAGRAF S.A. ARAD, str. Feleacului F.N., telefon 250902, fax 250920

„Adevărul" poate fi citit și pe Internet la adresa http://adevarul.arad.ro

Echipa de serviciu

IOAN TULEU
secretar de redacție

Bianca Felea, Adela Pop, Ioan Leac, Dina Rujan, Ramona Vidulescu
tehnoredactare computerizată

Doina Jurcă, Madiana Micaș, Aurica Telcian, Dacian Toduța
corectură

AU PLECAT DINTRE NOI!

✝ **Dascăl Maria (1928), Crișan Maria (1939), Nistor Mihai (1910), Gergelyfi Ilona (1943).**

PREȚUL AURULUI

BANCA NAȚIONALĂ. Pentru gramul de aur de 24 K: prețul de ridicata - 285.238 lei, iar prețul de achiziție - 256.714 lei. Prețuri înregistrate ieri.

PIAȚA NEAGRĂ. Aur 14 K cumpărare - 150.000 lei/g, vânzare 155.000 lei/g. **Aur 18 K:** cumpărare 180.000 lei/g, vânzare - 200.00 lei/g.

CURSUL VALUTAR*

– VALORI ÎNREGISTRATE IERI, 28 IANUARIE 2002

Denumirea valutei	BNR	BCR		BRD		Banca Transilvania		Banca Agricolă		Bursa neagră	
		C	V	C	V	C	V	C	V	C	V
Euro	27520	27093	27902	27100	27910	27470	28500	27210	28500	27800	28200
Dolar S.U.A.	31850	31700	32000	31600	32100	31700	31950	31660	32000	31900	32100
Marca germană	14071	13852	14266	13856	-	-	-	-	-	13900	14300
Forint	113	107	117	-	-	109	115	-	-	117	118

Acuzat de lipsă de profesionalism

COLONELUL BODÂRLĂU A PRIMIT CONSEMNUL TĂCERII

Într-un interviu publicat ieri în ziarul „Observator", prim procurorul Caius Ianotă de la Parchetul de pe lângă Tribunalul Arad îl acuză pe colonelul Tuțu Bodârlău de la Poliția județului Arad, de lipsă de profesionalism și mentalități specifice milițienilor din timpul dictaturii comuniste. În dorința de a afla ce are de spus, am obținut de la dl. colonel promisiunea de a răspunde la întrebările ziarului Adevărul. Zis și făcut: la ora stabilită redactorul nostru Sorin Ghilea s-a prezentat la întâlnirea stabilită, dar... surpriză: dl. Bodârlău spune că șeful I.J.P., colonelul Nicolae Gudiu - invocând secretul cercetărilor penale - îi interzice să dea relații presei despre cazul în speță (constatările Gărzii financiare la firma Mast Prod din Chișineu Criș privind o pretinsă evaziune fiscală în valoare de câteva miliarde de lei).

Neînțelegând rezervele d-lui Gudiu, l-am rugat să se explice. Iată ce ne-a spus: „Nu este vorba despre nici un fel de conflict între Parchet și Poliție sau între Garda Financiară și Poliție. Consider că acum nu este momentul să se iasă în presă cu această problemă. Dați-ne timp să definitivăm unele cercetări și atunci o să vă stăm la dispoziție".

– D-le colonel, tăcerea impusă de dvs. poate fi interpretată ca o încercare de a ascunde opiniei publice faptul că oamenii din subordine au comis unele greșeli în instrumentarea acestui dosar, dar pe care nu doriți să le recunoașteți în mod public.

– Nu este vorba despre așa ceva. V-am spus că la momentul potrivit vom sta la dispoziția presei și vă veți convinge că nu avem nimic de ascuns.

Rămâne, deci, ca Poliția să adune probele necesare, după care să le facă publice! Deocamdată așteptăm cu răbdare, în speranța că nu este vorba despre secretomania milițienească de altă dată...

ȘTEFAN TABUIA

Fata care și-a înjunghiat prietenul

A ajuns în arestul Poliției...

A ajuns în arestul Poliției **Apostol Claudia** (20 ani), din Ghioroc, elevă la Liceul din Miniș care - așa după cum ați putut citi povestea pe larg în ziarul nostru de ieri - aflându-se în locuința unui prieten din Arad, pe fondul consumului de alcool, a apucat un cuțit de bucătărie și l-a înfipt în abdomenul prietenului său, Borș Alexandru (25 ani), din Arad care, din declarația fetei, a încercat să o supună la perversiuni sexuale.

Din Fondul Special de Drumuri

40 DE MILIARDE PENTRU DRUMURILE JUDEȚENE

Săptămâna trecută, între Ministerul Transporturilor și Consiliul Județean Arad au avut loc discuții cu privire la banii pe care îi va primi Aradul din Fondul Special al Drumurilor.

„Am aflat că vom primi în jur de 40 de miliarde, ceea ce e foarte puțin în comparație cu cifrele care se vehiculează de exemplu la Administrația Națională a Drumurilor" a declarat Gheorghe Falcă, vicepreședintele CJA.

Din acești bani, șapte miliarde sunt necesari pentru a acoperi restanțele de anul trecut, iar câteva miliarde vor fi repartizate Consiliului Local.

În legătură cu insuficiența banilor, dl. Falcă a mai menționat: „Drumurile naționale, care au 400 de kilometri au primit peste 200 de miliarde, iar la drumuri județene, unde sunt 1800 de kilometri am primit 40 de miliarde. Și atunci, cum să acoperim necesarul cu acești bani?"

S. AMBRUȘ

Electrocutat la rețeaua de înaltă tensiune...

Sâmbătă, **Hălmăgean Crișan** (64 ani), din Aldești, com. Bârsa, a fost găsit decedat sub o rețea de înaltă tensiune. Polițiștii sosiți la fața locului au descoperit lângă cadavru un cablu ce atârna agățat de rețea. Din verificările efectuate s-a constatat că Hălmăgean Crișan a decedat prin electrocutare. Parchetul Ineu continuă cercetările ...

Infracțiuni!

Patrula Poliției, într-un control de rutină, l-a prins pe **Moldovan Ioan** (35 ani), din com. Feldru jud. Bistrița-Năsăud, care are mandat de executare a închisorii de 3 ani și 6 luni pentru infracțiunea de furt. ● În Arad a fost prins și **urmăritul general, Rus Ilie** (24 ani) din Homorodu de Jos, jud. Satu Mare, ce se sustrăgea executării închisorii de 3 ani pentru furt. ● **Botaș Ivan** (30 ani), **Kocsik Tamas** (25 ani) și **Timiș Gheorghe** (25 ani), toți din Turnu, muncitori la ferma de ovine a SC Unicom 3 N-2000 SRL, au furat de la locul de muncă 80 kg nutreț concentrat. Valoarea prejudiciului se ridică la un milion lei. Cei trei sunt cercetați în stare de libertate. ● S-au ales cu dosar penal și **Munteanu Ștefan** (18 ani) și **Bănățan Petru** (14 ani), ambii din Pecica care au deschis prin forțare portbagajul autoturismului AR 03 VKB, furând bunuri în valoare de 1.500.000 lei. ● În urma verificărilor efectuate de polițiști a fost depistat **Grebenar Iulian** (22 ani), din Beliu, fără ocupație, cu antecedente penale, în casa căruia a fost găsită o armă de vânătoare cu alice, confecționată artizanal. Lui Grebenar Iulian i s-a întocmit dosar penal fiind cercetat în stare de libertate.

O nouă amenințare la adresa arădenilor:

LIPSA APEI CALDE

În cursul anului trecut, Regia Autonomă de Apă Canal (RAAC) a contractat un împrumut de 4,5 miliarde Euro, cu Banca Europeană de Dezvoltare. Creditul este garantat de Consiliul Județean Arad, prin constituirea unui fond de garanție. De asemenea, contractul cu BERD impune adunarea banilor de la datornici. „Cele mai mari datorii la RAAC le are Arterm - șase miliarde plus factura curentă. Dacă în următoarea perioadă nu vom recupera măcar o parte din bani, vom fi nevoiți să sistăm furnizarea apei către Arterm. Nu vrem să speriem populația, de aceea, vom încerca să rezolvăm pe cale amiabilă acest lucru" spune Gheorghe Falcă, vicepreședintele CJA.

S. AMBRUȘ

Atenție la ... ulei!

O sesizare venită pe adresa redacției ne aduce la cunoștință o nouă modalitate a escrocilor de a face bani pe spinarea arădenilor naivi. Este vorba despre două persoane întâlnite în diferite zone ale municipiului care pretind că sunt soț și soție și având cu ele mai multe plase din pânză. Sacoșele sunt pline cu sticle de 2,5 litri în care pretind că este ulei și pentru care „soții" pretind 50.000 de lei. Cum prețul este mic, multă lume se simte atrasă de o afacere atât de bună. „Au fost persoane care atunci când am luat eu, au cumpărat în valoare de aproape un milion de lei" spune Laie Câra, unul dintre nefericiții cumpărători. Nefericit, pentru că atunci când a vrut să-l folosească la mâncare și-a dat seama că în sticle, uleiul ocupa doar două degete, la suprafață, restul flaconului fiind plin cu apă de culoare galbenă. Așadar, aviz amatorilor...

A. BUGARIU

Ovidiu Marian:

„Te voi toca exact ca pe un pătrunjel"

● În cazul nostru „pătrunjelul" fiind: Marioara Junjan...

Scandalul dintre administratorul S.C. Gospodărirea Comunală, **Ovidiu Marian** și fostul director comercial, d-na **Marioara Junjan** continuă. Doamna Junjan contestă cele afirmate de Ovidiu Marian prin care acesta din urmă i-ar fi oferit d-nei Junjan - conform sentinței definitive și executorii - postul de contabil șef. Iată ce ne-a relatat d-na M. Junjan cu privire la acest caz.: **„Am fost destituită cu litera „i" motivându-se printre altele că Dolha a furat când eu eram director economic. Adevărul este că Dolha a furat sub trei contabile șefe, iar eu am fost cea care l-am descoperit. Asta a fost „vina" mea. Drept pentru care acum mi-a oferit un post de contabil la câinii comunitari. Nu dorește să mă reangajeze deoarece în timp s-a scăpat de vechii angajați în locul lor venind... țărăniștii. Când m-a destituit, Ovidiu Marian mi-a zis că dacă plec de bună voie îmi ține spatele, iar dacă nu, mă dă afară fără preaviz. Ceea ce s-a și întâmplat, în locul meu fiind angajată Bulboacă Angela, fără studii superioare și fără să fie contabil autorizat. Îmi aduc aminte că Ovidiu Marian mi-a zis că mă va toca ca pe un pătrunjel. Atunci, într-un moment de sinceritate am putut sta de vorbă cu Ovidiu Marian întrebându-l dacă era mai bine să nu îl fi descoperit pe Dolha. Marian mi-a răspuns că „da" era mai bine și că își dorește mai mulți Dolha (care fură câte un miliard de lei, n.n.) în societate".**

Disperată, cu sentința definitivă și cu titlu executoriu, dna Junjan își caută dreptatea luptându-se cu morile de vânt. Dânsa mai speră ca Poliția, Parchetul și apoi Consiliul Local să-i facă dreptate. Mai ales că este întreținător de familie, are un copil minor pe care trebuie să-l crească.

De cealaltă parte, administratorul S. C. Gospodărirea Comunală, Ovidiu Marian consideră că d-na Junjan ar fi fost pionul principal în toată povestea, deoarece „a fost revizor contabil în toată această perioadă. „Am acte semnate de dânsa cum că totul ar fi în regulă pentru ca apoi să aflu că Dolha a furat un miliard. Din punctul meu de vedere, fără ca Dolha să fi fost complice cu cineva din contabilitate cred că acesta nu putea fura atât." În ce privește replica: „Te voi toca ca pe un pătrunjel", Ovidiu Marian spune: „N-am făcut-o pătrunjel..." Indiferent de pozițiile celor doi, scandalul dintre Marioara Junjan și Ovidiu Marian ia proporții. În ce privește locul de muncă pe care Ovidiu Marian l-ar fi oferit Marioarei Junjan, se pare că, într-adevăr, d-na Junjan avea dreptate. Directorul Gospodăriei Comunale vrea să o țină deoparte pe fosta contabilă-șefă. Sub motivația „i-am dat un post conform pregătirii pe care o are...", se înțelege că M. Junjan nu mai are ce căuta la sediul central al societății...

SORIN GHILEA

Pe șosele ...

Polițiștii serviciului circulație l-au depistat la un control de rutină pe **Oprea Ovidiu Gabriel** (31 ani), din Saravale jud. Timiș, care a condus un autoturism neînmatriculat și cu număr fals. ■ **Bodor Francisc** (27 ani), din Fântânele, care conducea pe drumurile publice un autoturism fără a poseda permis de conducere. ■ A fost depistat și **Stoica Laurențiu** (31 ani), din Arad, care conducea un autoturism având permisul de conducere suspendat.

Munca la negru

Deși Campania Națională privind identificarea și combaterea cazurilor de muncă fără forme legale a fost mult mediatizată, constituind un semnal de alarmă pentru cei certați cu legea, în urma controalelor efectuate de inspectorii de muncă de la Inspectoratul de Muncă Arad au mai fost identificate însă firme care practică această formă de muncă. Astfel, au fost descoperite 12 persoane care lucrau fără a avea întocmite forme legale la următorii agenți economici: S.C. Macavei Com SRL (1 persoană), AF Voinea Liviu - Pâncota (2 persoane), PF Cristin Service - Cuvin (3 persoane), SC Ro & Tr SRL (2 persoane), AF Dan & Co Serv SRL (2 persoane), AF Ro - Sim SRL (2 persoane). Patronilor le-au fost aplicate amenzi în valoare de 30 milioane lei.

Pentru alte încălcări ale legislației muncii: nedepunerea dovezilor de plată a salariilor, nedepunerea actelor necesare de încetare a activității, neînregistrarea în termen legal a contractelor de muncă etc. au mai fost aplicate amenzi în valoare de 18 milioane lei, ne-a mai informat Inspectoratul Teritorial de Muncă Arad.

A ÎNCEPUT SESIUNEA PARLAMENTARĂ EXTRAORDINARĂ

Camera Deputaților a aprobat, luni, după lungi discuții și în pofida obiecțiilor ridicate de PD și PNL, ordinea de zi a sesiunii parlamentare extraordinare din perioada 28-31 ianuarie.

PD a propus, prin liderul de grup, Alexandru Sassu, înființarea unei comisii parlamentare de anchetă în legătură cu "abuzurile" săvîrșite de Poliție și Parchet. Sassu a precizat că organele abilitate pentru anchetare au făcut "arestări pe stradă, interogări fără avocat", încălcînd drepturile omului din "ordin politic".

"Erau lucruri mai importante de discutat într-o sesiune extraordiară și de aceea grupul parlamentar al PD consideră că această sesiune extraordinară a fost convocată ca o chestiune de imagine pentru a acoperi problemele apărute, cazul Sorin Ovidiu Vîntu, Armagedon 1,2,3,4", a spus Sassu.

Președintele PNL, Valeriu Stoica, a declarat, la rîndul său, că PNL susține propunerea PD de înființare a unei comisii parlamentare de anchetă, pe motiv că organele de Poliție și Parchetul au acționat "la grămadă, fără respectarea drepturilor omului", "Poliția și Parchetul au acționat suspect de grăbit", a spus Stoica, adăugînd că pune în discuție modul în care Guvenul a acționat în legătură cu anumiți cetățeni ai României.

Stoica a mai spus că pe ordinea de zi a sesiunii parlamentare extraordinare trebuia să se afle proiectul de lege inițiat de PNL privind finanțarea partidelor politice. Potrivit lui Stoica, în acest fel, Guvernul avea ocazia să "facă dovada" că are voința reală de a lupta împotriva corupției.

Liderul grupului parlamentar PRM, Augustin Bolcaș, a spus că sesiunea parlamentară extraordinară "nu are nici o justificare morală" și că Executivul a emis o ordonanță de urgență și "a silit" astfel convocarea mai devreme a Camerei Deputaților.

Bolcaș a apreciat că, în acest mod, Executivul a încercat "să-și demonstreze disprețul față de Camera Deputaților". "Eu mă consider deputat și nu pompier", a spus liderul PRM. Și colegul său de partid, Marcu Tudor, s-a arătat nemulțumit de convocarea Camerei în sesiune extraodinară, apreciind că sunt cheltuite "sute și sute de milioane de lei" pentru o ordine de zi nu foarte importantă.

Ministrul pentru Relația cu Parlamentul, Acsinte Gașpar, a spus că sesiunea extraordinară a fost convocată potrivit prevederilor legale și a precizat, referitor la propunerea PD, că o comisie de anchetă se poate înființa doar la cererea a unei treimi din numărul total al deputaților.

În final, ordinea de zi a sesiunii parlamentare extraordinare a fost votată cu 174 de voturi "pentru", 37 "împotrivă" și 10 abțineri.

Pe ordinea de zi a sesiunii este înscrisă Ordonanța de Urgență 1/2002 pentru completarea unui articol din Legea privind privatizarea societăților comerciale ce dețin în administrare terenuri proprietate publică și privată a statului cu destinație agricolă și înființarea Agenției Domeniilor Statului. În momentul în care Guvernul emite o ordonanță de urgență în timpul vacanței parlamentare, Parlamentul se convoacă în sesiune extraordinară.

De asemenea, pe ordinea de zi mai sunt înscrise 13 propuneri legislative, printre care se află proiectul de lege privind protecția informațiilor clasificate, un proiect de modificare a Codului Penal, proiectul de lege privind Statutul polițistului, precum și un proiect privind vînzarea spațiilor comerciale proprietate privată a statului și aflate în administrarea consiliilor județene sau a consiliilor locale.

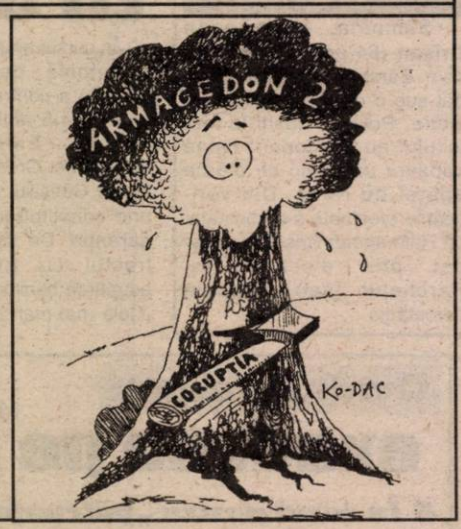

MANIFESTAȚII ANTICOMUNISTE LA CHIȘINĂU

Între 6.500 și 7.500 de persoane au participat la manifestațiile anticomuniste organizate, duminică, în Piața Marii Adunări Naționale din Chișinău, la inițiativa Partidului Popular Creștin Democrat (PPCD), informează BASA-press.

În discursul său, Roșca a acuzat autoritățile comuniste moldovene că încearcă să facă tot posibilul pentru a lichida PPCD ca formațiune politică și a închide ziarele "Flux" și "Țara", care "simpatizează acest partid". Potrivit liderului creștin-democrat, persoane neidentificate procură în teritoriu întregul tiraj al celor două ziare și îl aruncă apoi la gunoi.

În cadrul acțiunilor de protest de duminică a vorbit și poetul Grigore Vieru, care a spus că manifestanții din piața centrală a capitalei "nu luptă împotriva limbii ruse, ci apără limba română". "Nu noi suntem xenofobi, ci aceia care vor să ne rusifice", a subliniat Vieru, adăugînd: "dacă lucrurile vor continua tot așa, în scurt timp vom rămîne și fără tricolor și fără grafia latină și chiar fără imnul «Limba noastră»".

Deputatul PPCD Vlad Cubreacov a anunțat că, pînă în prezent, au fost colectate 72 de mii de semnături împotriva introducerii obligativității de a studia limba rusă în școala primară, care au fost depuse sîmbătă la Ministerul Învățămîntului.

GRECO-CATOLICII DIN CLUJ CER MODIFICAREA FORMULARULUI DE RECENSĂMÂNT

Liderii greco-catolici din Cluj cer modificarea formularului de recensămînt pe motiv că datele privind religia nu fac referire explicită decît la cea ortodoxă, celelalte culte fiind incluse la rubrica "altele", transmite corespondentul MEDIAFAX.

Arhiepiscopul greco-catolic de Cluj-Gherla, George Guțiu, a fost cel care a solicitat modificarea formularului, reprezentanții greco-catolici apreciind că o mare parte a credincioșilor ar putea fi manipulați și îndemnați să se declare ortodocși. Liderii greco-catolici cer înlocuirea celor două variante de răspuns cu o variantă liberă.

Șeful comisiei de recensămînt din cadrul Prefecturii, Silviu Hent, a exclus însă această posibilitate, susținînd că oamenii nu pot fi manipulați deoarece vor semna formularele după împărțirea lor.

PRIMII MILITARI ROMÂNI AU PLECAT, AZI NOAPTE, ÎN AFGANISTAN

O parte dintre militarii români care participă la misiunea Forței Internaționale de Asistență de Securitate în Afganistan (ISAF) au plecat, luni noaptea (ora 24.00), spre Afganistan, cu un avion C130 Hercules.

Avionul transportă, în prima cursă, 13 militari de la Batalionul 265 Poliție Militară, 16 membri ai echipajului aeronavei, 11 ziariști și un ofițer de presă al MApN, plus două mașini de teren Aro cu remorcă și un box-palet cu două tone de materiale (muniție, paturi de campanie, hrană, apă). Zborul pînă la Kabul va dura nouă ore, cu o escală de circa două ore la Așhabad (Turkmenistan).

Avionul se va întoarce în țară marți seara, iar al doilea transport va avea loc în perioada 30-31 ianuarie și ultimul în 1-2 februarie.

FIRMA RCS

ANUNȚĂ

Prelungirea perioadei de alegere a pachetelor de programe până la data de 15 februarie 2002.

Această decizie a fost luată datorită cozilor mari formate la casieriile noastre.

ATENȚIE!

Cei care se vor prezenta la casierii după 1 februarie nu vor mai beneficia de reducere de o lună, chiar dacă vor achita integral pe tot anul.

MARȚI, 29 IANUARIE 2002

TVR 1

7,00 Jurnalul de dimineață
7,30 Strict necesar. Magazin
(●) 8,20 Domnișoara Zorro - s. rel.
9,10 Iartă-mă!
(●) 10,10 Orașul îngerilor - s. rel.
11,00 TVR Timișoara
13,00 Ghici cine vine la tine? - rel.
14,00 Jurnalul de prânz
14,30 Puncte cardinale
15,00 Față în față - rel.
16,00 Kronika
17,00 Feminin
17,45 Pasiuni - s.
18,30 Corect
(●) 18,35 Baywatch Hawaii - s.
19,20 Avanpremieră. Știri. Sport
19,35 Becker - s.
20,00 Jurnal. Meteo. Sport
(●) 20,30 Iubirea din vis - dramă, SUA, 1991
22,20 Amprente
22,30 Frontal
23,30 Jurnalul de noapte
0,00 Lumea dansului
1,00 Feminin - rel.
1,45 Jurnal. Meteo. Sport - rel.
2,15 Amprente - rel.
2,30 Istorie polemică - rel.

TVR 2

7,00 Drumul spre Avonlea - s. rel.
7,50 Poftă bună cu Petrișor!
8,05 Desene animate
9,25 Gata cu fumurile!
9,30 Călătoria lui Allen Strange - s.
10,00 Prietenii lui Piticot - rel.
10,45 Tată, am încurcat-o! - s.
11,10 Bărbați, la cratiță! - rel.
12,10 Răscruci - rel.
12,40 Afaceri la cheie - rel.
13,10 Poftă bună cu Petrișor! - rel.
13,25 Știri
13,30 Piramida
14,00 Des. animate
15,15 Toți împreună
16,00 Tribuna partidelor politice
16,30 Ferma - rel.
17,30 E dreptul tău!
17,55 Știri
18,00 Gata cu fumurile!
18,05 Cinematograful, o istorie vie
19,05 Drumul spre Avonlea - s.
20,00 Tată, am încurcat-o! - s.rel.
20,25 Gata cu fumurile!
20,30 Piramida
21,10 În plină acțiune - s.
22,00 Telejurnal
22,30 Mircea - istoric, România, '89

PRO TV

7,00 Bună dimineața!
8,00 Știrile ProTv - Ziarul dimineții tale
9,00 Tânăr și neliniștit - rel.
9,55 .Ro - rel.
10,00 Melrose Place - s.
11,00 Profeții despre trecut - rel.
12,00 Nebun după tine - s.
12,30 Cei mai frumoși ani - s.
13,30 Expertul - s.
(●) 14,15 Martor din umbră - f. rel.
16,00 Tânăr și neliniștit - s.
17,00 Știrile Pro Tv
17,35 Vremea
17,40 Pro Tv te ascultă ce vezi
17,45 Teo
19,00 Știrile Pro TV
19,50 Sport
19,55 Vremea
20,00 Urmărire generală
(●) 21,00 Răzbunare fără limite - s.
22,00 Știrile Pro Tv
22,40 .Ro
(●) 22,45 Promisiunea unui frate - dramă, SUA
* Știrile Pro tv
(●) 0,45 Crimă și pedeapsă - dramă, SUA, 1998
2,45 Fotbal: Meci Divizia Națională - rel.

TV ACASĂ

7,00 Știrile de Acasă - rel.
7,30 Doctorul casei - rel.
8,00 Vei fi a mea, Paloma - s.
9,00 Prima dragoste - s. rel.
* Căsuța poveștilor
10,00 Amor de cățel - s. rel.
(●) 11,05 De 3x femeie - rel.
12,15 Dădaca - rel.
12,40 Salome - rel.
13,30 Ramona - s.
15,00 Războiul pasiunilor - s.
15,50 Căsuța poveștilor
16,00 Dragoste nebună - s.
17,30 Vei fi a mea, Paloma - s.
18,30 Știrile de Acasă
* Vremea de Acasă
19,00 Prima dragoste - s.
(●) 20,00 Amor de cățel - s.
(●) 20,50 De 3 x femeie
22,00 Salome - s.
22,50 Dădaca - s.
23,15 Știrile de Acasă - rel.
23,45 90-60-90 Fotomodele - s.
0,35 Sânge din sângele meu - s.
(●) 1,00 De 3 x femeie - rel.
2,10 Muzica de acasă, muzica nopții

HBO

8,00 Dad Savage - acț. Marea Britanie, 2000
9,45 Cinema * cinema * cinema
10,15 James și piersica uriașă - av., SUA, 1996
11,35 O viață mai puțin obișnuită - comedie neagră, SUA, 1997
13,20 Armageddon - SF, SUA, 1998
15,50 Vioara roșie - dramă, M. Britanie, 1999
18,00 Karaoke - comedie, SUA, 2000
20,00 Pretty Woman - comedie romantică, SUA, 1990
22,00 Camarazi de război - s.
23,005 Sub acoperire - acț., SUA, 1999
0,40 Radio Flyer - dramă, SUA, 1992

PRIMA TV

7,00 Impact
7,30 Real Tv- rel.
8,00 Prima Mix!
13,00 Camera de râs - rel.
14,00 Des. animate: Rambo
14,30 Tradițiile românilor - rel.
15,00 În căutarea dreptății - s. rel.
16,00 Impact
16,30 Justiție militară - s. rel.
17,30 M.A.S.H. - s.
18,00 Focus
18,55 Focus special
19,05 Camera de râs
19,30 Real TV
20,00 Copiii spun lucruri trăsnite
21,00 Prietenie - comed. romantică, SUA, 1984
23,00 Focus Plus
23,30 M.A.S.H. - s. rel.
0,00 Justiție militară - s.
1,00 Camera de râs - rel.
1,30 Real TV - rel.
2,00 Focus Plus - rel.

TELE 7 ABC

7,35 Știri
7,50 Muzică
10,00 Tentații - rel.
10,30 Des. animate
12,00 Apel: Crima - s. rel.
13,00 Muzică
14,00 Film artistic
16,05 As show - rel.
17,00 Reportaj Tele 7 - rel.
18,00 Documentar
18,30 Telejurnal
19,00 Documentar
19,30 Film artistic
21,30 Apel: Crima - s.
22,25 Reportaj Tele 7
23,00 Documentar - rel.
23,30 Știri
23,45 Muzică

ANTENA 1 – TV ARAD

6,00 Magazin sportiv
6,30 Știri TVA
7,00 Observator
7,50 Sport
8,00 Cafeaua cu sare - s.
10,00 Un bărbat pe zi
(●) 11,00 Păcatele tatălui - s.
13,00 Știrile amiezii
13,20 Amintirile unui pelerin - s.
(●) 14,00 Invazia roșie - f. rel.
16,00 Divertisment
16,30 Publicitate, Promo
16,45 Știri TV Arad
17,20 Milagros -s.
19,00 Observator
19,45 Sport
19,50 Brigada Mobilă - s.
(●) 20,20 Piraților din Caraibe- av.s.
21,57 Publicitate, Promo
22,00 Marius Tucă Show
23,00 Observator
23,15 Ediția de noapte tva
23,30 Sport
(●) 23,40 Misiune la Berlin - acț., SUA
1,00 Observator
2,00 Amintirile unui pelerin - rel.
2,30 Cafeaua cu sare - s.rel.
4,30 Marius Tucă Show - rel.
5,30 Milagros - s.rel.

TV RCS

8,30 Cafeaua de dimineață
10,00 Des. animate
10,30 Mistere și farmece - doc.
11,00 Știri RCS
11,45 Lumini în nord - Film
13,15 Trei destine - s.rel.
14,00 Știrile RCS
14,35 Odiseea- film doc.
15,00 Trei destine - s.
15,45 De unul singur - Film
17,15 Documentar
17,45 Emis. convietuiri
18,15 Știri RCS
19,00 Documentar
19,52 Dedicații muzicale
20,00 Atitudini - talk-show
22,00 Știrile RCS
22,35 Un străin în familie - Film
24,00 Erotica

RADIO EUROPA FM (89,3 MHz)

6,00-10,00 Deșteptarea - cu Gabi Dobroiu (7,00 Jurnalul de dimineață); 10,00 Europa Express cu George Zafiu; 13,00 Jurnalul de prânz; 13,30 România în direct cu R. Turcescu; 14,00 Drum cu prioritate cu Radu Constantinescu; 18,00 Jurnalul de seară; 18,30 Interviurile Europa FM; 19,00 Clubul de seară cu Denis Ciulinaru; 22,00 Jurnalul de noapte; 22,30 Infomania cu Dan Goanță; 23,00 Europa lângă tine.

RADIO PRO FM (92,1 MHz)

5,00 - 5,30 BULETIN DE ȘTIRI la fiecare sfert de oră; **5,30 - 7,00 PRO FM PÂNĂ LA UNU** - cu Ramon Cotizo; **7,00 - 10,00 PRO FM PÂNĂ LA UNU** - cu Flavius Esnican; **10,00 - 13,00 PRO FM PÂNĂ LA UNU** - cu Mihai Dobrovolschi; **13,00 - 14,00 13-14 CU ANDREI** - cu Andrei Gheorghe; **14,00 - 17,00 POFTIM PRO FM** - cu Cătălin Lăpușcă; **17,00 - 19,00 PRO FM E AICI** - cu Cristi Schnebli; **19,00 - 22,00 ASCULTĂ-ȚI MUZICA!** - cu Andi Moisescu; **22,00 - 23,00 MUZICA GREA** - cu Cristi Tabără și Andi Moisescu; **23,00 - 2,00 PRO FM BY NIGHT** - cu Vlad Craioveanu

RADIO ARAD & RADIO CONTACT (99,1 MHZ)

6,00 Lupta cu somnul; 8,00 Matinal café; 10,00 Tovarășii mei; 12,00 Pulsul zilei; 14,00 Radio Deutsche Welle; 15,00 Muzica așa cum vrei; 17,00 Radio Vocea Speranței; 18,00 Radio France International; 19,00 Bujor Buda și invitații săi; 20,00 Bună seara, Arad!; 21,00 Seară de seară; 23,00 Teoria iubirii - DJ Armand; 24,00 Contact FM

RADIO TIMIȘOARA

6,00 Ceasurile dimineții
8,00 Muzică populară cu dedicații
9,00 Cânt din suflet
10,00 De zece ori România
11,00 Pop matineu
12,00 Miez de zi la polul vest
13,00 Emisiune în limba germană
14,00 Emisiune în limba maghiară
15,00 Emisiune în limba sârbă
16,00 Actualitatea în 60 de minute
17,00 Carusel cultural
18,00 Actualitatea radio
18,05 Dor de Eminescu
21,00 Curierul de seară

RADIO SEBIȘ

6,00-9,00 Cronica cârcotașilor - (p); 9,00-10,00 Precinie, precinie - muzică populară; 10,100-12,00 Cafeaua de zece; 12,00-15,00 „21" Expres; 15,00-16,00 Bună ziua oameni buni - muzică populară cu dedicații; 16,00-19,00 Meridian „21"; 17,00-18,00 Terra 2000; 19,00-20,00 Sus paharul, fiecare! - muzică populară și dedicații; 20,00-22,00 E seara ta!; 22,00-23,00 Lecții particulare - (p); 23,00-06,00 „21" Night Hits
Știri: 6,00; 7,00; 9,00; 11,00; 15,00
Jurnale: 8,00; 13,00; 18,00

Redacția Adevărul nu își asumă răspunderea pentru modificările ulterioare intervenite în programele Radio - TV

Doi miniștri și secretarul PSD caută oamenii potriviți pentru Arad

PDSR Arad se află, din nou, în febra unei vizite la nivel înalt din partea conducerii de la București. De această dată, conducerea PSD va fi reprezentată atât prin oamenii săi în guvern - Georgiu Gingăraș, ministrul Tineretului și Sportului și Ilie Sârbu, ministrul Agriculturii - cât și prin secretarul PSD, Cozmin Gușă. Dacă ministrul Gingăraș se află la Arad încă de duminică, ceilalți oaspeți urma să sosească în cursul zilei de azi. Deși inițial își anunțase prezența, ministrul Administrației Publice Locale, Octav Cozmâncă nu a mai putut să ajungă la Arad, locul său fiind luat de Ilie Sârbu. Mai mult ca sigur, aceștia vor discuta cele două probleme arzătoare aflate pe agenda pedeseriștilor arădeni: data și modul de desfășurare a alegerilor din PDSR Arad și numirea noului prefect.

Secretarul PDSR Arad, Liviu Gârgari ne-a declarat că este vorba despre „o vizită de rutină" a celor din conducerea partidului, în care se va discuta, probabil, despre organizarea alegerilor din Arad. Chiar și așa, vizita în care se va stabili modul și data la care se vor desfășura alegerile în partid va fi, cu siguranță, una cu destule emoții pentru mulți pedeseriști arădeni ...

Deși nu s-a spus nimic oficial despre acest lucru, este foarte probabil ca reprezentanții conducerii PSD să se intereseze în legătură cu persoana potrivită pentru ocuparea postului de prefect. Așa cum se știe, până în prezent au fost vehiculate trei nume: avocatul Radu Șerban, Mihai Duma și Marcel Miclău. Unele surse din cadrul PDSR Arad susțin că prefectul Aradului nu va fi numit în proxima ședință de guvern (care va avea loc mâine) ci în ședința de săptămâna viitoare. Până atunci, mai sunt sfori de tras ...

F. GHENDER

În opinia PNȚCD Arad

PRIMARUL POPA A TRAS TREI „ȚEPE" ARĂDENILOR ȘI O PREGĂTEȘTE PE A PATRA

După incinerator și CASAROM, CET-ul este a treia mare „țeapă"

Ovidiu Marian măsoară „țepele" primarului Popa

PNȚCD Arad a criticat puternic, în cadrul unei conferințe de presă, activitatea primarului Dorel Popa: **„Este de datoria noastră să spunem oamenilor că în cele 19 luni de administrație PSD nu s-a realizat nimic pentru arădeni. Că promisiunile electorale demagogice au fost dublate de o administrație diletantă și incompetentă"** se precizează într-un document (A treia țeapă) prezentat de consilierul municipal și vicepreședintele PNȚCD Arad, Ovidiu Marian.

Consilierii municipali Marcel Chișcan și Ovidiu Marian au identificat „trei așa-zise afaceri de succes care s-au dovedit a fi adevărate țepe trase cetățenilor Aradului". Toate prin atragerea unui investitor, bineînțeles ... american. În primul caz este vorba despre incinerator: la un an după ce „prin mașina de vot a PSD" s-a hotărât ca neutralizarea deșeurilor să se facă prin incinerare, gunoaiele sunt depozitate pe același amplasament neautorizat, creând „o adevărată bombă ecologică." În al doilea caz, este vorba despre afacerea CASAROM, fabrica de case care s-a angajat la o investiție de 2,8 milioane dolari. Firma a achiziționat 60 ha teren „la un preț simbolic ...dar nici până în ziua de azi investitorul nu a făcut nici cel mai mic pas pentru îndeplinirea obligațiilor contractuale." De ce? Pentru că acel contract nu prevedea termene precise.

Tentativa primarului de a prelua CET-ul este considerată o a treia „țeapă" trasă arădenilor și totodată o aventură de proporții, care riscă să arunce orașul în haos. În primul rând, țărăniștii remarcă tentativa primarului de a trece peste CLM, prim modul clientelist și obscur al atribuirii CET-ului prin ordonanță guvernamentală. Apoi, faptul că primarul a derulat negocieri pentru un eventual contract fără un mandat de reprezentare din partea CLM. Însă, spune Ovidiu Marian, nici o discuție despre CET nu își are rostul până nu se răspunde la o întrebare simplă: pentru ce trebuie preluat acesta?

Altă (posibilă) „țeapă" - privatizarea ștrandului „Neptun"

PNȚCD Arad a identificat și următoarea intenție spectaculoasă a primarului Dorel Popa - privatizarea ștrandului, „evident, printr-un investitor american." În acest sens, a fost discutată și situația de la Gospodărirea Comunală (societate care se ocupă cu administrarea ștrandului), al cărei director este Ovidiu Marian. Acesta a spus că nu este nevoie să se arunce banii pe efectuarea unui studiu care să analizeze rolul GCA. Această instituție, spune el, trebuie să se ocupe în continuare cu administrarea ștrandului, cimitirele municipale, pompe funebre și câinii comunitari.

Țărăniștii - împotriva bugetului

Consilierii țărăniști au anunțat de pe acum că se vor opune astăzi votării proiectului de buget. Principala motivație o reprezintă împrumuturile pe care dorește să le contracteze primăria, de peste 100 miliarde lei, pentru șapte obiective de investiții în municipiu.

Țărăniștii au chemat toate partidele politice arădene să sprijine demersul lor, mai ales în problema CET-ului. Ei au cerut în mod special Partidului Democrat să-și precizeze poziția oficială în această problemă, pentru că pozițiile adoptate de Gheorghe Falcă pe de o parte (împotriva preluării de către municipalitate) și de viceprimarul Voicu, pe de altă parte, sunt contradictorii.

FLAVIUS GHENDER

EROI FALȘI AI ZILELOR NOASTRE - MODEL EFIALTE

(Urmare din pagina 1)

Îmi provoacă un dispreț adânc, chiar sentimente de milă, pentru că tinerețea și-au irosit-o în delațiuni, în minciuni, în raportări fictive, iar la bătrânețe sau, hai să zicem, spre maturitate deplină, își găsesc rostul în sfătuitori falși și se remarcă prin preacurvie. Doar e libertate și ei pentru asta au suferit. Inteligența lor și pregătirea intelectuală nu trec de chiloții femeii pe care în libertate și-au cucerit-o ca animalele, uitând de familie, estompându-se chiar sentimentul părintesc în fața unor seducătoare. Uită că peste câțiva ani vor fi moșnegi și vor fi priviți cu compasiune, vor fi luați în derâdere, cum au fost întotdeauna, de semenii lor.

Spuneam că dacă e cazul fac pe regaliștii, dar dacă e la modă devin țărăniști, liberali, scuipând în trecutul lor, pentru că le este rușine de ei înșiși. Mai nou, caută să se împăuneze cu idei ceva mai avansate, căutând la început de departe, apoi mai aproape să tatoneze ideile social-democrate. Deși își caută încă prietenii, unii pe la PD, nu uită să stabilească legături și cu alții care au ales deschis drumul PSD. Nu e rău. Numai că ciracii în cauză nu sunt siguri. Pe ei nu te poți baza. Au avut atâta discernământ încât să renunțe la ideile desuete ale unor partide apuse, dar nu au curajul necesar să intre în PSD. Îl tatonează de departe și mențin legătura doar cu unele căzături ale acestui partid, care ca și ei au adoptat principiile social-democrației din oportunism. Cunoaștem cazul lui Avram Crăciun care la început era gata să intre în PNȚ, ca apoi să împartă afișele PDAR-ului lui Surdu, iar astăzi să se considere, în derapajul psihic, ctitor al partidului iar după alți pupincuriști ctitor al județului.

Nu pot și nu o să pot accepta astfel de indivizi scabroși chiar dacă mi-au fost prieteni, îmi sunt colegi sau străini. Asemenea elemente reprezintă o floră parazitară pe trupul sănătos al PSD sau dacă e cazul al țării. În partid, în societate trebuie izolați, pentru că de regulă, în egoismul lor atavic, nu au făcut niciodată nimic pentru alții, ci doar au profitat de inteligența, sau de bunăstarea materială a celor din jur. Tot furt se cheamă și dacă îți amenajezi casa, profitând de funcție și cu sprijinul statului, sau o construiești exploatând sentimentele unor prieteni, sau publici o carte folosindu-te de munca altuia, ori te remarci prin unele titluri științifice naționale și mai ales internaționale plătite de amici slugarnici.

Pentru mine acești indivizi nu trebuie pomeniți cu numele și greșesc că o mai fac uneori, pentru că ei trebuie uitați, scoși din memoria colectivă. Ei sunt cei care îți înfig cuțitul pe la spate, invidioși că te-ai realizat și ei au rămas aceiași mitocani, îmbătrânind urât. Oamenii nu pot să le aducă nici o mulțumire și până la urmă rămân izolați sau își strâng adepți de circumstanță promițându-le tot felul de lucruri.

Dacă am face o comparație, poporul este condus de oameni valoroși, ca Leonidas, în lupta pentru apărarea țării, urmat de cei aleși care nu-și precupețesc nici avutul nici viața pentru a apăra țara. Thermopyle al grecilor este mereu piatra de încercare a oricărui popor. Și deși puțini, puteau învinge. Dar a apărut un Efialte care trădează dușmanului și pune în mâna acestuia viața celor mai buni, precum fac și acești nemernici moderni, „efialteșii" noștri, care fără nici un fel de probleme, cu o lipsă totală de conștiință pun cauza colectivității în balanța propriilor interese.

Ce merită acești „efialte" contemporani? Cunoașterea și demascarea lor după trăsăturile descrise, izolarea și lăsarea în stadiul animalic pe care nu l-au depășit.

PRM VREA SĂ RĂMÂNĂ PRIMUL LA ARAD

PRM Arad a organizat ieri prima conferință de presă din acest an, în cadrul căreia a făcut o analiză politică a anului trecut și a prezentat planurile pentru anul viitor. Florian Moș, prim-vicepreședintele filialei arădene, a spus că anul 2001 a fost foarte important pentru partid din punct de vedere organizatoric. PRM Arad se poate lăuda cu peste 5000 de membri la Arad, din care 585 s-au înscris anul trecut. Este drept că au fost și unele plecări - „mici seisme", cum le-a numit Moș - pe care, oricât ar fi încercat să le minimalizeze peremiștii, nu le-au putut trece cu vederea... Peremiștii au prezentat implicarea partidului în evenimente culturale și caritabile în folosul comunității: donații pentru copii și bătrâni, consultații juridice gratuite (av. Gheorghe Bozgan) sau cursuri de matematică în cartierul Vlaicu (președinte Iosif Crețiu).

Pentru acest an, PRM dorește să se consolideze din punct de vedere organizatoric și să se mențină în fruntea preferințelor electoratului arădean. Obiectiv pentru care peremiștii arădeni au invocat argumente din cele mai diverse: de la date concrete - sondaje de opinie care îi indicau câștigători ai unor eventuale alegeri la Arad - până la angajamente și vorbe mari, caracteristice peremiștilor - „tineri înflăcărați" ... „vom lupta până la ultima picătură de energie" etc. În plus, cu ajutorul deputatului Nicoară Creț, se dorește promovarea unor acte legislative în interesul arădenilor. Principalele evenimente interne au fost organizarea celui de-al treilea Congres național și Conferința Județeană PRM Arad, care a ales conducerea filialei.

Conducerea PRM Arad a apreciat reacția promptă și unitară a partidelor politice românești în problema românilor din Republica Moldova. Florian Moș a spus că a discutat cu studenții moldoveni din Arad posibilitatea organizării unor forme de protest. PRM Arad îi va ajuta pe aceștia să promoveze în presă un manifest de protest față de situația de la ei de acasă, iar după sesiunea de examene este posibilă și organizarea unei manifestații publice.

FLAVIUS GHENDER

„AM DOVEDIT CĂ NU NE-AM CRAMPONAT DE ANUMITE FUNCȚII"

• Interviu cu Gheorghe Seculici, președintele PD Arad

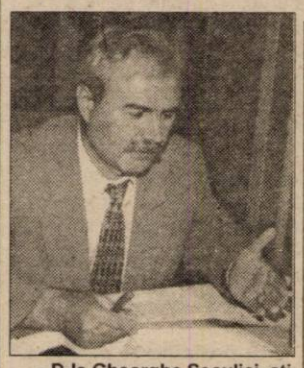

- D-le Gheorghe Seculici, ați anunțat zilele trecute că veți demisiona din Consiliul Local Municipal Arad, cu toate că nu vă aflați în situațiile de incompatibilitate stabilite de PD. De ce ați luat această decizie?

- Sigur, demisia mea din CLM nu a fost obligatorie. Am făcut acest gest întrucât am considerat că este mai bine și pentru colegii mei de partid și pentru colegii mei de servici. Am dorit să elimin orice suspiciune legată de această incompatibilitate, sau față de această situație pe care unii erau dispuși să o categorisească așa. Decizia pe care a luat-o conducerea PD și președintele Traian Băsescu nu m-a afectat însă personal, activitatea pe care am desfășurat-o în cadrul CLM era compatibilă cu activitatea din societatea pe care o conduc.

- Dacă dvs. ați renunțat la calitatea de consilier, colegii de partide au renunțat la Consiliile de Administrație și AGA. Cât a pierdut PD Arad prin aceste decizii?

- Trebuie să recunosc că este o situație destul de delicată pentru reprezentanții grupării noastre, cu atât mai mult cu cât ne va fi mai greu de acum încolo să ne impunem un punct de vedere. Până acum, eram o grupare care crea un echilibru în consiliul local și care, cred eu, a avut de cele mai multe ori o poziție care a generat în final adoptarea unei hotărâri corecte atât în consiliul local cât și în consiliile de administrație. Această decizie ne va duce practic în imposibilitatea de a ne exprima o poziție care să creeze echilibrul care exista până acum. Rolul de echilibru pe care l-am jucat a fost probabil și motivul pentru care mulți din reprezentanții noștri s-au regăsit în aceste funcții de decizie.

- Credeți că instituțiile implicate, CLM, CJA și instituțiile subordonate acestora, au pierdut ca și competență în urma demisiei membrilor PD?

- Ca și competență, nu. Acest gest, pe care unii dintre noi puteam să nu-l facem, l-am făcut pentru a dovedi cetățenilor faptul că nu ne-am cramponat de aceste funcții. Vrem să facem dovada că și în perioada următoare ne vom putea impune ca și până acum, prin adoptarea unor poziții corecte și constructive la nivelul municipiului și al județului.

- PD s-a prezentat la alegerile locale cu un program politic. Veți reuși, în continuare, să aplicați programul partidului cu aceeași eficiență?

- O mare parte din acel program da, categoric. Să nu uităm că avem câte un reprezentant și la nivel municipal, prin viceprimarul Voicu și la nivel județean, prin vicepreședintele Gheorghe Falcă. Prin aceștia vom avea posibilitatea să ne materializăm o mare parte din programul propus. De altfel, chiar avem satisfacția de a fi realizat o parte din programul propus. Mă refer la angajamentele legate de dezvoltarea orașului, la care ne-am adus clar aportul. Acesta este încă un motiv pentru care am demisionat din CLM: încercarea de a materializa un proiect la care ne-am angajat și care trebuia obligatoriu să aibă în spate un număr de persoane de specialitate poate fi interpretată de multe ori ca o „afacere" a unuia sau a unora dintre consilieri. Vrem să eliminăm această suspiciune și să demonstrăm că programul PD poate fi aplicat și fără să fiu eu consilier, prin reprezentanții pe care îi avem. Pentru că programele la care ne-am angajat sunt viabile și pot fi realizate.

- Credeți că decizia conducerii PD va avea un impact asupra celorlalte partide politice? Este posibil să repete și alte partide gestul PD?

- Eu, personal, cred că nu vor fi și alte partide care să facă acest gest. Cred însă că prin gestul nostru vom forța mâna partidului de guvernământ să scoată o lege care să prevadă aplicarea incompatibilităților cerute de legea 215 (n.r. Legea Administrației Publice Locale) mai repede de anul 2004. Cred că PSD-ul de fapt guvernul va fi obligat să scoată această lege și să aplice compatibilitățile mai repede decât și-ar fi dorit-o.

- Ce impresie le va face această decizie cetățenilor?

- Deși în mod normal ar fi trebuit să aibă un impact favorabil pentru noi, consider că impactul va fi totuși minor. Asta datorită atmosferei create la nivelul întregii țări și a situației economice în care ne aflăm, în condițiile în care imaginea partidului de guvernământ este, paradoxal, bună. Noi ne-am dori un impact mai puternic, dar cred că lumea este mai interesată de situația economică de acasă decât de disputele politice.

- Decizia conducerii PD a creat totuși nemulțumiri în cadrul partidului. Cum vor fi rezolvate acestea?

- În partidul nostru, aceste dispute au fost tranșate de cele mai multe ori într-un cadru democratic. La ședința Colegiului Director de astăzi (n.r. ieri), reacția membrilor de partid față de hotărârea conducerii partidului însă fost însă pozitivă. Mai mult, s-a hotărât retragerea sprijinului politic celor care nu se conformează acestei decizii și s-a stabilit concret ce înseamnă acest lucru: excluderea din partid. Există, este adevărat, câteva cazuri în țară în care decizia nu a fost respectată, vreo zece dacă nu mă înșel, dar majoritatea consilierilor s-au conformat. Aproximativ o sută de consilieri au optat pentru o calitate sau alta, așa cum li s-a cerut.

FLAVIUS GHENDER

La Universitatea „Aurel Vlaicu”

INGINERIA, ÎN SĂRBĂTOARE

Aula „Iuliu Maniu” a Universității „Aurel Vlaicu” a fost ieri gazda unui eveniment în lumea ingineriei de vârf. Trei personalități marcante ale vieții științifice românești și mondiale au fost omagiați de către conducerea U.A.V., de studenții și profesorii prezenți la festivitate, de membri ai Clubului „Rotary”, co-organizatori ai manifestării.

Prof. univ. dr. Ștefan Rosinger, specialist în Tehnologia Construcțiilor de Mașini, a fost alături de Institutul de Subingineri din Arad încă de la înființare, din 1972. Actualmente profesor la Universitatea Politehnică Timișoara, autor al unei vaste opere științifice, Senatul U.A.V. i-a decernat titlul de Senator Onorific al Universității arădene. În laudatio, susținut de conf. univ. dr. ing. Gheorghe Gherman, decanul Facultății de Inginerie a Universității „A. Vlaicu”, a fost creionată biografia prof. Rosinger și contribuția domniei sale la progresul științei românești. În disertația sa, prof. Rosinger i-a asigurat pe cei prezenți că va răspunde oricând chemărilor Instituției arădene.

O altă personalitate marcantă a vieții științifice internaționale, în domeniul Biochimiei, este **prof. univ. dr. Ștefan Tămășdan**. Născut la Pecica, absolvent al Colegiului Național „Moise Nicoară”, prof. Tămășdan a cunoscut o evoluție profesională fulminantă: prorector al Institutului de Medicină și Farmacie din București, bursier al Guvernului francez, membru al Academiei de Biochimie din Paris. Prof. Tămășdan „a plecat, dar nu ne-a uitat. A revenit la universitatea noastră pe când ne conturam managementul”, remarca prof. univ. dr. Lizica Mihuț, rectorul U.A.V. și amfitrioană a ceremoniei. Laudatio pentru Senatorul Onorific al Universității „Aurel Vlaicu”, prof. univ. dr. Ștefan Tămășdan, a fost rostit de un colaborator al domniei-sale, prof. univ. dr. Gheorghe Păcurar, fost rector al universității arădene. „Am fost, sunt și voi fi atașat de Universitatea „A. Vlaicu” și de Arad”, a conchis prof. Tămășdan.

Titlul de **Doctor Honoris Causa** i-a fost decernat **prof. dr. Hartwig Höcker**, rector al Universității Tehnice din Aachen (Germania). Domnia-sa a fost colaborator al Universității Standford-California, lucrând sub îndrumarea prof. dr. P. J. Flory, laureat al Premiului Nobel pentru Chimie. În laudatio, prof. univ. dr. ing. Michaela Stănescu de la Universitatea „A. Vlaicu” a reliefat bogata activitate didactică și de cercetare a distinsului om de știință german. Despre colaborarea cu prof. Höcker a vorbit și prof. univ. dr. ing. Crișan Popescu, cercetător asociat la Universitatea de Tehnologie din Aachen și colaborator al catedrei de Textile de la Ingineria arădeană. Cu o modestie infinită, prof. Hartwig Höcker a dedicat această onoare studenților cu care a colaborat și profesorilor care l-au îndrumat și și-a exprimat dorința ca acest prim contact al său cu Aradul să fie începutul unei strânse colaborări între Universitatea Tehnică din Aachen și Facultatea de Inginerie a Universității „Aurel Vlaicu”.

Momente ale acestei festivități au fost punctate de corul Facultății de Teologie, care a intonat „Gaudeamus”, „Tatăl nostru” și „Mulți ani trăiască” distinșilor invitați.

CĂTĂLINA LATU
Foto: VIOREL MUSCA

După ce s-a îmbolnăvit de trichineloză

O FAMILIE S-A OPUS CONFISCĂRII CĂRNII INFESTATE

Inspectorii serviciului de Poliție Sanitar - veterinară al Direcției sanitar - veterinare a județului Arad s-au deplasat, recent, la spitalul de boli infecțioase, la solicitarea Direcției de Sănătate Publică Arad. Fuseseră internate șase persoane, cu diagnostic prezumtiv de trichineloză.

S-a constatat, astfel, că toți cei șase bolnavi fac parte din aceeași familie, fiind vorba de tată (Gheorghe Filip), soția acestuia și cei patru copii ai lor.

Gheorghe Filip locuiește în satul Sânpetru German, la numărul 618: **„În data de 16 decembrie 2001 am sacrificat doi porci grași, proveniți din gospodăria proprie** - declară acesta - **și nu am dus carnea la analize. Din carnea și mezelurile obținute au consumat și vecinii și prietenii noștri, care n-au pățit nimic. Numai noi ne-am îmbolnăvit...”**

Inspectorii D.S.V. s-au deplasat de urgență la Sânpetru German, luând probe din toate piesele de porc tranșate și puse la saramură. După efectuarea analizelor necesare, la secția de parazitrologie a laboratorului D.S.V. Arad, s-a confirmat diagnosticul de trichineloză.

Inspectorii D.S.V. însă au întâmpinat probleme foarte mari în momentul în care au procedat la confiscarea cărnii și a preparatelor de carne infestate. Dr. **Sorin Tudor**, directorul D.S.V., declară: **„A fost nevoie să apelăm la sprijinul Poliției pentru a confisca produsele. Gheorghe Filip nu a vrut să cedeze nici în ruptul capului. Pur și simplu oamenii nu sunt conștienți că este vorba de o boală gravă, nu de o simplă gripă, de care se scapă prin spitalizare. Membrii acestei familii ar fi continuat să consume carnea de porc, dacă nu am fi reușit, în cele din urmă, să o transportăm la crematoriul D.S.V. Arad, pentru a fi distrusă.”**

EUGENIA BĂRDAȘ

Un autoturism Volvo a ars în proporție de 80 la sută

Tache Gheorge de pe strada Gutenbruhn din Arad a rămas, duminică seara, fără mașină. Autoturismul marca Volvo, proprietate personală, se afla în garaj la câțiva metri de locuința lui, când, din cauza unui scurt circuit electric aceasta a luat foc. Până când proprietarul și-a dat seama ce se întâmplă și a chemat pompierii, mașina i-a ars în proporție de 80 la sută cu tot ce se afla înăuntru, inclusiv actele mașinii.

Valoarea bunurilor distruse se ridică la aproximativ 50 milioane de lei. Pompierii care au fost solicitați pentru stingerea incendiului au reușit să salveze casa și garajul, estimate la aproximativ 150 milioane lei.

N. BODRAN

Despre accesul la baza de date a Direcției Județene de Statistică Arad

Direcția Județeană de Statistică Arad dispune de o bază de date statistice prelucrate și așezate într-o manieră coerentă și logică, și poate oferi tuturor utilizatorilor date și informații ample referitoare la evoluția economiei și starea socială la nivel de țară, date în profil teritorial, detaliate pe județe și pe localități.

Cu titlu exemplificativ menționăm date referitoare la organizarea și echiparea teritoriului, populației și forța de muncă, indicele prețurilor de consum (rata inflației), câștigurile salariale, date referitoare la agricultură, industrie, construcții, învățământ, sănătate, turism etc.

De asemenea, pot fi oferite date individuale din Registrul statistic al direcției: date de identificare a agenților economici, cod fiscal, cod SIRUES, CAEN, activitatea economică principală, forma de proprietate juridică, date individuale privind numărul de salariați, cifra de afaceri, capitalul social, grupări după numărul de salariați și cifra de afaceri.

Datele și informațiile statistice pot fi preluate pe dischetă sau listate.

Menționăm că în conformitate cu Ordonanța nr. 111/2000 pentru modificarea și completarea Ordonanței Guvernului nr. 9/1992 privind organizarea statisticii publice, aceste date și informații statistice se pot obține contra cost.

De asemenea, Institutul Național de Statistică București, prin redacția Revistei române de statistică, pune la dispoziția utilizatorilor, următoarele publicații: ■ Anuarul Statistic al României, ediția 2001; ■ Buletinul Statistic Lunar; Buletinul Statistic de Prețuri; ■ Buletin Statistic de Industrie; ■ Buletin Statistic de Comerț Exterior; ■ Anuarul de Comerț Exterior al României; ■ Demografia Întreprinderilor Economice; ■ Evoluția sectorului privat în România.

Aceste publicații pot fi obținute prin abonament sau format electronic (dischetă sau CD ROM).

Informații suplimentare pot fi obținute la numărul de telefon 256104 sau 255795.

HAZ DE NECAZ!

„Mult stimată Redacție, sunt fericită!, motiv pentru care doresc să împart acest sentiment cu dumneavoastră.

De ce sunt fericită? Cum de ce? Simplu: pentru că am primit pensia recorelată! Ce înseamnă pensie recorelată? Înseamnă nici mai mult, nici mai puțin decât 56.000 de lei în plus, cu care pur și simplu nu știu ce să fac! Vă dați seama, atâta bănet - 56.000 de lei! - o sumă extraordinară, care mi-a dat peste cap toate socotelile! Oricum cu ea și cu cea pe care o voi primi la vară, după o recolerare ca cea de acum, sper să ajung să am aproape jumătate din pensia celor pensionați în 1994, sau la o treime din pensia celor pensionați în 1998.

Da, dar ce contează mărimea pensiei, contează nu? că sunt egală la plata impozitelor și taxelor, a gigacaloriei, a curentului electric, cu cei care au o pensie de trei ori sau chiar patru ori mai mare. Iată cum guvernul PSD își „achită” promisiunile făcute la alegeri, când tuturor, dar mai ales pensionarilor ne-a promis marea cu sarea. De aceea îi doresc acestuia să-l ajute Dumnezeu așa cum ne ajută el pe noi, pensionarii!

Probabil că de acum și până în 2004, când se va termina „acțiunea de recolerare” jumătate dintre noi pensionarii se va „duce”. Să știți însă, că dacă ne ducem, o să luăm cu noi și buletinele de vot, și atunci să-i voteze... „Vîntu” și cei pe care PSD-ul îi protejează de atâta amar de vreme.”

OLIMPIA MĂCINIC,
O pensionară obișnuită
din Arad

P.S. Gata, știu ce voi face cu cei 56.000 de lei. M-am hotărât! O să cumpăr lumânări la biserică, să le aprind în sănătatea celor ce m-au făcut atât de fericită!

*

Românul, cum se zice, face cel mai adesea haz de necaz, atitudinea aceasta ajutându-l nu o dată până acum să depășească multe momente grele. Să le depășească, dar nu să le elimine, exact ceea ce răzbate și din scrisoarea de mai sus, extrem de caustică, dar și plină de amărăciune.

Așa este, d-nă Măcinic, 56.000 de lei reprezintă astăzi o adevărată bătaie de joc! Pentru că - să recunoaștem - ce poți face cu 56.000 de lei în zilele noastre? În zilele când doar întreținerea la bloc la doar două amărâte camere a ajuns la 1 milion și jumătate de lei! Unde mai pui mâncarea, curentul electric, eventual o haină, chiar de la atât de repudiatele second-hand, telefonul sau știu eu, „luxul” de a avea și un televizor?! Și asta în condițiile în care ești sănătos tun, ceea ce nu prea sunt majoritatea persoanelor, o situație așadar în care cei mai mulți pensionari trebuie deci să se descurce cu o pensie recorelată - vorba fie! - de 1 milion - 1.200.000 de lei!

Așa ar trebui să vadă și să gândească guvernanții noștri de astăzi, făcând mai puțin caz de aceste așa-zise măriri ale pensiilor, în fapt, o adevărată bătaie de joc la adresa celor care după ce au muncit o viață întreagă, la ieșirea la pensie, primesc o pensie care nu le ajunge nici măcar să acopere cheltuielile dintr-o lună de bloc!

Poșta redacției

Cine este în spatele rapoartelor Armagedon?

Anton Ziegler, Arad, Piața Sporturilor 2 C. 1) Raportul Armagedon III vorbește tot despre Sorin Ovidiu Vântu și afacerile lui. În esență raportul cu pricina care aduce lucruri noi, dar le strânge și le sistematizează pe cele apărute prin diferite publicații, ideee de bază pe care vrea s-o sublinieze motivul acestei noi ieșiri pe Internet fiind evident legătura sau mai exact legăturile lui Vântu cu diferiți oameni cu funcții de răspundere din PDSR. În paranteză fie spus și eu cred că cea care stă în spatele „Armagedonului” nu este Opoziția, ci un personaj sau un grup de interes din cadrul PDSR-ului. Pentru că este limpede că cel care a scris ceea ce a scris este un om suspus, foarte bine informat, cu acces aproape la orice îl privește pe Sorin Ovidiu Vântu sau premierul Năstase. Asta, deoarece este greu de închipuit că un om de rând sau cineva din rândurile Opoziției ar putea cunoaște ceea ce a apărut în cele trei episoade de pe Internet. Deci, Adrian Năstase dacă vrea și ține neapărat să afle cine l-a „lucrat” ar trebui să înceapă căutările în primul și primul rând în jurul său.

2) Nu sunt un fan al Partidului Democrat - nu știu de unde ați scos asta! - dar dând Cezarului ce este al Cezarului trebuie să recunoaștem că gestul consilierilor PD de a renunța la această calitate în situația în care ei fac parte și din conducerea unor societăți private cu relații de afaceri cu primăriile ori sunt membrii în Consiliile de administrație sau AGA ale unor regii subordonate consiliului local este unul singular și demn de reținut. În acest context, toată considerația pentru exemplul președintelui Partidului Democrat local, Gheorghe Seculici care a dat tonul, el fiind urmat - din câte am înțeles de către alți patru pediști: Ioan Căucean, Adrian Nițu, Dan Ivan și Ivan Huțiu.

În aceeași idee se înscrie și Hotărârea adoptată mai zilele trecte de către Guvern privind incompatibilitatea dintre funcția de secretar de stat, deci de ministru, și cea de consilier în diverse CA și AGA, treabă pe care dacă însă PSD-ul ar impune-o și în teritoriu, așa cum a făcut PD-ul, ar fi un lucru excelent și mai ales, de mare ecou.

Nu s-a schimbat nimic!

„Într-unul din numele trecute ale ziarului „Adevărul” cineva de la Arterm s-a exprimat „Există o hotărâre a Consiliului Local care spune că asociația de proprietari trebuie să hotărască cât de mari sunt pierderile de apă, iar ele să fie repartizate și celor care au contoare”. Eu știam - am uitat să mă prezint, sunt Sava Ioan Ștefanovici din Arad, str. I.C. Caragiale nr. 46 - de Hotărârea nr. 285, în care se spune cu totul altceva și anume, că: „La blocurile complet contorizate diferența dintre suma citirilor contoarelor individuale și cea înregistrată și facturată de furnizor se repartizează proporțional cu consumurile pe apartamente.” Așa am calculat până acum cheltuielile la fiecare apartament după consumul indicat de contoare și ce a rămas am repartizat la celelalte apartamente în funcție de numărul persoanelor din fiecare apartament. La cei fără contoare au ieșit, normal, cheltuieli mai mari decât la cei cu contoare lucru explicabil, nu? Ca atare aș vrea să știu dacă s-a modificat cumva Hotărârea 285 sau dacă între timp a apărut vreo nouă hotărâre în această privință pentru că nu văd cum ar putea asociația de locatari să stabilească cât de mari sunt pierderile de apă.”

Ați procedat și procedați corect în ceea ce privește modul de stabilire a cheltuielilor cu apa, de fapt ați aplicat exact legislația în vigoare. De altfel ar fi și absurd să pretinzi asociațiilor de locatari să ia în calcul și pierderile de apă de pe rețea. De unde să le ia, când la ora actuală și Artermul cu toți specialiștii săi nu prea știe câte prune are în traistă din acest punct de vedere!

MIRCEA DORGOȘAN

Începând din acest an

ÎN JUDEȚUL ARAD, VACCINAREA CONTRA PESTEI PORCINE CLASICE ESTE INTERZISĂ!

Conform Ordinului 486 din 27 decembrie 2001, emis de Ministerul Agriculturii Alimentației și Pădurilor, începând cu anul 2002, în județele Caraș-Severin, Timiș, Arad, Bihor, Satu Mare și Sălaj, vaccinarea porcinelor contra pestei comune este INTERZISĂ.

Pentru a afla rațiunile acestei măsuri aparent surpinzătoare, am solicitat detalii medicului veterinar Florin Radu Nicoară, președinte al Colegiului Medicilor Veterinari din județul Arad.

– D-le doctor, să fi dispărut pesta porcină în județul Arad, încât vaccinarea specifică să nu mai fie obligatorie?

– Nu numai că nu mai este obligatorie, dar prin Ordinul ministerial mai sus invocat, vaccinarea antipestoasă clasică (PPC) este interzisă. Această măsură a fost luată în conformitate cu sarcinile impuse de pregătirea zootehniei românești - a agriculturii în general - pentru integrarea României în Uniunea Europeană, unde porcinele nu sunt vaccinate contra pestei.

– Care este explicați faptului că în UE acest vaccin este interzis?

– În spațiul UE, această maladie se consideră eradicată. Pesta porcină este transmisă în principal din mediul silvatic - rezervorul natural al acestei boli - și se regăsește în carnea animalelor vaccinate. Germenii patogeni ai acestei maladii virotice pot fi aduși din pădure pe încălțăminte, pe haine, cu mijloacele de transport, sau pot fi situații de contaminare directă în urma unor contacte între animalele domestice și cele sălbatice purtătoare a acestui virus. Având în vedere tradiția scoaterii turmelor de porci pe pășune, ori prin zone împădurite, până acum la noi în țară s-a menținut obligația efectuării vaccinărilor antipestoase. Începând însă cu acest an, activitatea sanitar veterinară suportă și ea un proces de adaptare la cerințele impuse de Comunitatea Europeană. În acest context se înscrie și interdicția menționată pentru județele din vestul țării. Este de așteptat ca în viitor, vaccinarea antipestoasă să fie interzisă în toată țara.

– Ce urmări derivă din acest Ordin pentru crescătorul de porcine, pe de o parte și pentru medicul veterinar pe de alta?

– Pe moment, această măsură afectează negativ atât activitatea medicului veterinar cât și pe cea a proprietarului de porcine. Până la finele anului trecut medicul veterinar era obligat să efectueze gratuit vaccinarea contra acestei maladii. Prin acest ordin însă, păstrarea sănătății animalelor cade în principal în sarcina deținătorului de efective porcine, în timp ce medicul veterinar supraveghează condițiile de creștere, circulația și sacrificarea animalelor, valorificarea produselor. Practic, crescătorul de animale trebuie să dețină acte de proprietate pentru animale (pășuș) eliberat de Primării, iar din partea medicului veterinar concesionar - certificat sanitar veterinar de transport în viu, pentru comercializare a animalelor în piețe și pentru sacrificare la abatoare sau carmangerii.

– Este, dl. doctor, vreo diferență de ordin sanitar-veterinar între carnea provenită de la animale vaccinate antipesta și de la cele nevaccinate?

– Există o mare diferență, care și explică acceptul U.E. de a avea relații comerciale privind importurile de animale vii și de carne de porc doar cu acele țări în care s-a renunțat definitiv la vaccinarea antipestoasă. Această diferență ține de faptul că în carnea provenită de la animalele vaccinate se pot regăsi germeni atenuați ai pestei porcine. Vaccinul contra acestei maladii conține, în fapt, un virus de peste porcină clasică (PPC) atenuat și liofilizat (sub formă de spumă uscată). Acest virus din vaccin are rolul de a stimula producerea în organismul animalelor a anticorpilor protectori contra pestei porcine. Cu alte cuvinte, vaccinul antipestos, are rolul de a dezvolta capacitatea organismului viu de a se apăra împotriva pestei porcine, în cazul apariției acesteia în zonă.

– Dar dacă în teritoriu se instalează această maladie?

– În asemenea situații, în U.E. efectivele de animale sunt sacrificate în totalitate, iar cadavrele mistuite prin ardere.

– Cine plătește pagubele?

– Din câte cunosc eu, în UE, în asemenea cazuri pierderile sunt suportate de la bugetul de stat. Cum va fi la noi, este treaba autorităților de stat.

ȘTEFAN TABUIA
Foto: V. MUSCA

Pomicultură: LUCRĂRI DE SEZON

Prin amabilitatea ing. Gligor Cazan, de la Pepiniera pomicolă Dorobanți, putem oferi câteva sfaturi pentru cititorii noștri interesați de lucrările care se execută, în această perioadă a iernii, în pomicultură.

Astfel, pentru a verifica starea mugurilor de rod după iernare, se taie câteva rămurele care se țin în apă timp de circa cinci zile la temperatură optimă de 20°C. Dacă vom constata că mugurii au culoarea verde-lucios înseamnă ca ramurile pomului respectiv (cais, piersic, migdal) sunt într-o stare vegetativă corespunzătoare. În cazul în care se constată că mugurii au culoarea maro (înghețarea ramurii) se vor regla tăierile de rodire astfel încât să lăsăm ramuri mai lungi pentru a prelungi ramura vegetativă.

Chiar din aceste zile se pot efectua tăierile de rodire în ordinea următoare a speciilor: măr, păr, prun, cireș, vișin iar spre finele lunii februarie se continuă cu speciile: cais, piersic, migdal.

Dacă timpul se menține, în timpul zilei, cu temperaturi pozitive și nu sunt precipitații se pot efectua stropirile de iarnă (în repaosul vegetativ al pomilor) prin așa-numita „îmbăiere" adică soluția insecto-fungicidă să curgă pe ramurile pomului. Ca substanțe chimice de stropire se recomandă: ULEOCARBETOX - 3%, ULEOECALUX - 1% sau U.S.1 în concentrație de 3%.

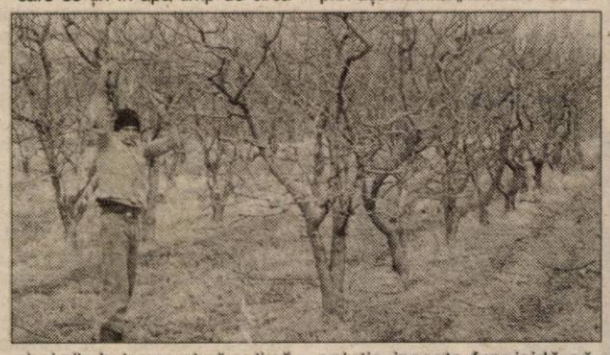

În concluzie, ing. Gligor Cazan ne sfătuiește să luăm deja „pulsul" sevei care, chiar dacă circulă mai încet prin ramurile pomilor fructiferi, ne pot oferi, în timpul anului, atât de doritele roade.

Foto-text: VIOREL MUSCA

Consultații de specialitate

ȘEDINȚĂ DE INSTRUIRE A CRESCĂTORILOR DE BOVINE

Asociația Generală a Crescătorilor de Taurine din România (AGCTR) - filiala Arad, a organizat (în 24 ianuarie), prima instruire gratuită a crescătorilor de bovine din județ. Sesiunea de instruire a fost deschisă de dr. ing. Gheorghe Liciu, președintele A. G. C. T. R. și ing. Traian Sălăjan, președintele filialei Arad a A. G. C. T. R.

Prof. dr. ing. Dan Drâncenu, de la Facultatea de zootehnie Timișoara, a expus principiile alimentației corecte a vacilor cu lapte în perioada de stabulație precum și a tineretului de reproducție. Conf. dr. ing. Aurel Luca, de la aceeași instituție, a rezolvat pe loc, prin consultații de specialitate, modul de alcătuire a rațiilor de furaje precum și a mărimii și structurii bazei furajere, aplicându-le pe larg crescătorilor de bovine care au solicitat acest lucru.

Ing. Ștefan Cizmandia, de la Oficiul de Ameliorare în Zootehnie, a prezentat rezultatele privind capacitatea fecundantă a materialului seminal al taurilor folosiți la însămânțările artificiale de către Oficiu în anii 2000 și 2001.

N. O.

Prețuri de referință la produsele agricole și la animale

(21 - 26 ianuarie)

Piața din Gurahonț (luni)

Vegetale
* porumb boabe - 250.000 lei șinicul
* grâu - 230.000 lei/șinic
* ovăz - 350.000 lei/șinic
* orz - 350.000 lei/șinic
* porumb știuleți -150.000 lei/100 kg
* soia - 6000 lei/kg

Animale
- vaci adulte - 10-22 milioane lei
- porci grași - 40.000 lei/kg
- cai - 14-25 milioane lei
- viței (100 kg) - 40.000 lei/kg
- purcei - 2,2-2,4 milioane lei/pereche

Piața din Chișineu-Criș (marți)

Vegetale
* porumb boabe - 280.000 lei/100 kg
* orz 300.000 lei/100 kg
* grâu - 300.000 lei/100 kg

Animale
- purcei - 2.000.000 - 2.400.00 lei (perechea)
- porci (40-60 kg) - 1.900.000-2.400.000 lei
- viței (4 - 6 săptămâni) - 1.800.000-2.500.000 lei

Piața din Beliu (miercuri)

Vegetale
* porumb boabe - 220.000 lei/100 kg
* grâu - 260.000 lei/100 kg
* orz - 260.000 lei/100 kg.
* ovăz - 350.000 lei/100 kg
* porumb știuleți -150.000 lei/100 kg

Animale
- vaci adulte - 9-22 milioane lei
- viței (4-7 luni) - 3,3-6 milioane lei
- purcei (7-8 săptămâni) - 2.000.000 - 2.400.000 lei/pereche
- porci grași - 40.000 lei/kg

Piața din Sebiș (joi)

Vegetale
* porumb boabe: 210.000 lei/100 kg
* orz - 230.000 lei/șinic
* grâu - 250.000 lei/șinic
* ovăz - 300.000 lei/șinic

Animale
- purcei (8 săptămâni) - 2.2 - 2.500.000 lei/pereche
- porci - 40.000 lei/kg

Piața din Șeitin (vineri)

Vegetale
* grâu - 250.000 lei/100 kg
* porumb boabe - 210.000 lei/100 kg
* orz - 250.000 lei/100 kg.
* ovăz - 350.000 lei/100 kg
* cartofi - 4.000 lei/kg
* mere - 13.000 lei/kg.
- Lemne pentru foc: 4,5 milioane/mașina
* soia - 6000 lei/kg
* floarea soarelui - 5500 lei/kg

Animale
- purcei 6-8 săptămâni - 2.200.000 - 2.400.000 lei/perechea
- porci grași - 40.000 lei/kg

Piața din Pâncota (sâmbătă)

Vegetale
* porumb boabe - 200.000 lei/șinic
* grâu - 230.000 lei/șinic
* orz - 230.000 lei/șinic
* tărâțe - 2.000 lei/kg
* ovăz - 320.000 lei/șinic
* porumb știuleți - 150.000 lei/100 kg
* floarea soarelui - 5000-6000 lei/kg
* soia - 5000-6000 lei/kg

Animale
- vaci adulte - 10-22 milioane lei
- viței (4-8 luni) - 3.300.000-6.000.000 lei
- porci grași - 40.000 lei/kg
- purcei 6-8 săptămâni - 2.2-2.500.000 lei/pereche
- cai - 17-30 milioane lei

Piața din Lipova (sâmbătă)

Vegetale
* porumb boabe - 220.000 lei/100 kg;
* grâu - 250.000 lei/100 kg;
* orz - 250.000 lei/100 kg.
* ovăz - 350.000 lei/100 kg

Animale
- vaci adulte - 9-22 milioane lei
- porci - 40.000 lei/kg
- purcei (6-8 săptămâni) - 2,1 -2,3 milioane lei

Arad, piața Obor (vineri)

Vegetale
* porumb boabe -210.000 lei/100 kg
* porumb știuleți - 150.000 lei/100 kg
* orz - 250.000 lei/100 kg
* ovăz - 350.000 lei/100 kg
* tărâțe - 2000-2200 lei/kg
* cartofi - 4000 lei/kg
* soia - 6000 lei/kg
* floarea soarelui - 6000 lei/kg

Animale
* purcei (6-8 săptămâni) - 2,2 - 2,4 milioane lei/perechea
* porc gras - 40.000-42.000 lei/kg

Șinicul este o unitate (neomologată) de volum egală cu aproximativ 80 kg cereale.

COMBATEREA BOLILOR LA RĂSADURILE DE LEGUME

BOLILE FIZIOLOGICE

Alungirea răsadurilor. Cauza principală o constiuie lumina insuficientă, temperatura prost corelată cu lumina și umiditatea în exces. În unele situații mai poate fi luat în considerare și un exces de azot.

Prevenirea acestui fenomen se poate realiza, în primul rând, prin dirijarea corectă a factorilor de vegetație, iar în al doilea rând (într-o anumită măsură) prin folosirea unor regulatori de creștere (Revital, Atonik, Cicogan etc.) și chiar a unor produse chimice pe bază de cupru (Zeamă bordeleză, Champion, Funguran, Turdacupral etc.)

Răsucirea frunzelor și ofilirea plăntuțelor. Are drept cauză dezechilibrul dintre cantitatea de apă pierdută în procesul transpirației și puterea de absorbție a plantelor. În acest caz, planta prin răsucirea frunzelor își reduce suprafața de transpirație. Dacă fenomenul se prelungește, poate apărea ofilirea ireversibilă a plantelor.

La prevenirea acestui fenomen trebuie să avem în vedere folosirea unor rețete de amestec echilibrate, care permit reținerea apei, dar și drenarea rapidă a excesului. În general, amestecul prea nisipos poate favoriza acest tip de manifestări. În astfel de situații, udatul se face mai des, iar temperatura trebuie supravegheată atent.

Înroșirea frunzelor și reducerea creșterii. Este un fenomen generat de efectul unor temperaturi reduse și al unei umidități ridicate a substratului. Sunt blocate procesele de absorbție a apei și de asimiliație. În acest fel, se pot semnala și alte fenomene secundare cum ar fi: seceta fiziologică, carența de fosfor, fapt pentru care plantele rămân mici, nedezvoltate și vulnerabile la atacul diferiților agenți patogeni.

Principala măsură de prevenire o constituie asigurarea temperaturii în limitele de favorabilitate, iar pentru redresarea plantelor debilitate se poate apela, cu succes, la tratamente cu Revital.

BOLILE PARAZITARE

Virusul ofilirii pătate (TSWV). Este o boală care afectează mai ales răsadurile produse în sere calde (tomate, ardeioase, salată, specii floricole etc.). Virusul este transmis prin intermediul tripsului californian (Frankliniella occidentalis).

Strategia de prevenire are în vedere acest dăunător, a cărui înmulțire depinde de asigurarea unui minim termic (de supraviețuire), posibil de satisfăcut mai ales în serele folosite tot timpul anului.

În acest caz, măsurile de prevenire trebuie să aibă în vedere efectuarea unor tratamente (1-3) cu produsele cele mai eficiente (Mospilan 20 SP, Reldan 40 EC, Confidor etc.), boala neputând fi recunoscută în faza de răsad și nici combătută eficient.

Căderea plăntuțelor. De cele mai multe ori, cauza o reprezintă ciuperca Pythium debarianum, cu toate că simptomul poate fi ușor confundat și cu atacul produs de alți agenți patogeni. Specific acestui agent patogen este faptul că planta suferă o subțiere la nivelul coletului, pe o porțiune redusă. Faza în care se manifestă mai frecvent o reprezintă primele zile de după răsărire. Atacul se produce în vetre și are o evoluție extrem de rapidă.

Factorii favorizanți sunt temperatura ridicată (22-28°C), umiditatea în exces și o eventuală insuficiență a luminii.

Prevenirea are ca principală măsură dirijarea corectă a factorilor menționați, la care putem adăuga tratamentele chimice cu Previcur 607 SL, Curzate manox, Polyram DF, Folpan, Merpan etc.

Mana de sol. Este produsă de ciuperca Phytophtora parasitica, înrudită cu genul Pynthium.

Simptomatologia atacului constă în putrezirea rădăcinii și a tulpinii. Atacul se manifestă, de regulă, după repicare. Este favorizat de aceeași factori, având aceleași recomandări și în ceea ce privește măsurile de prevenire și combatere.

Putrezirea tulpinilor. Este o boală ușor de confundat cu celelate, efectul fiind tot o cădere a plăntuțelor, dar care are drept cauză ciuperca Rhizoctonia solanii.

Atacul se recunoaște prin aceea că, se produce o putrezire a vârfului rădăcinilor, iar la nivelul tulpinii țesuturile putrezesc, rămânând doar vasele conducătoare ca niște fire de ață.

Factori favorizanți sunt condițiile prelungite de stres. Diferențele mari de temperatură înregistrate pe parcursul zilei, atât la nivelul solului cât și în aer, au ca efect reducerea activității metabolice și implicit o scădere a capacității de apărare a plantelor.

Dr. ing. Petru Vărădie

Măsurile de prevenire au în vedere, și în acest caz, dirijarea corectă a factorilor de mediu. De asemenea, creșterea capacității de autoapărare a plantelor prin utilizarea tratamentelor cu bioregulatori (3-4 tratamente). Un efect deosebit se poate obține cu produsul Revital. Tratamentul se aplică în apa de udare (10 g/10 l apă) sau prin stropire, urmată de o udare ușoară. Produsul este un extract natural, calitate pentru care este preferabil unor bioregulatori de sinteză, iar ca efect, cel puțin la nivelul acestora.

Ciuperca poate fi combătută pe cale chimică cu unul din produsele: Bavistin, Topsin, Benomyl, Benlate, Fundazol etc.

FRECVENTÂND LUMEA „MOMENTELOR" ȘI „COMEDIILOR" - NE SURPRINDEM CÂT DE MULT SUNTEM „CONTAMINAȚI" DE CARAGIALISM!

150 de ani de la nașterea lui I.L. Caragiale

La 30 ianuarie a.c. se împlinesc 150 de ani de la nașterea marelui clasic al literaturii române I.L. CARAGIALE, care împreună cu moldoveanul ION CREANGĂ și cu ardeleanul IOAN SLAVICI formează o triadă de aur al literelor românești, deasupra lor „locuind", în panteonul național, doar poetul nepereche MIHAI EMINESCU. Amintesc de fiecare dată acest lucru pentru că avem, încă prea mulți dușmani netrebnici, cărora le este „rușine" de marile noastre valori naționale.

Astăzi este ziua în care s-a născut, în satul Haimanale (în prezent, I.L. Caragiale), pe meleaguri dâmbovițene, un mare scriitor și un mare artist clasic, a cărui operă depășește limitele literaturii și a cărui „lume" din momente și comedii ne amuză permanent, rămânându-ne atât de familiară! Pentru că este suficient să privim în jurul nostru ca să desprindem din viața politică și socială postdecembristă „rudele" noastre apropiate, chiar înainte de a-l fi citit pe Caragiale! Stăm de vorbă cu ele, legăm prietenii, chefuim împreună și adesea, fără să ne dăm seama, repetăm, steriotip, gesturile lui **Lache, Mache** și **Tache,** a lui **Cațavencu, Dandanache** și **Conu Leonida,** a „jupâneselor" **Joița, Zița** și **Veta,** coborându-ne, paradoxal, până la liliputana lor structură morală! Sigur că există și exemple de persoane „sus puse" ce se sustrag modelului caragialesc, dar, accentuez, la scară națională, acestea sunt excepții, pentru că aproape întreaga noastră societate este atinsă de caragialism!

De-alungul anilor am scris de nenumărate ori despre dramaturgia lui I.L. Caragiale, am „analizat" cu pasiune spectacole cu piese cum sunt: **„O scrisoare pierdută", „D'ale carnavalului", „O noapte furtunoasă", „Conu Leonida față cu reacțiunea", „Năpasta"** - de cele mai multe ori neiubite de propaganda totalitaristă, având multe amintiri hazlii de la faimoasele „vizionări" ideologice!

Astăzi, la început de secol și mileniu, în această tulburătoare și cinică tranziție, atracția exercitată de opera lui Caragiale este una specială, în speță de factură politică, întrucât, așa cum observa **cu ani în urmă Eugen Ionescu, în** „Note și contra-note", eroii caragialieni „sunt înnebuniți de politică." Caragiale are puțini rivali nu numai în dramaturgia națională, dar chiar și în cea europeană atunci când urmărește cu pasiune aproape diabolică avatarurile omului politic (pe vârste și pe sexe, în viața publică și cea intimă), depășind, în acest plan, chiar și pe marele comediograf francez Moliere. Marea performanță estetică a lui

Caragiale este tocmai faptul că în spiritul tipologiei clasice a reușit să realizeze o galerie uluitoare de portrete comice, în care excelează natura comică a politicianului, surprins în creionări viabile dincolo de circumstanțele spații-temporale!

Toții eroii caragialeni visează a îndeplini funcții în stat, cu rangul de „ales al națiunii", de la **Cațavencu** la **Conul Leonida,** ori până la **Zița** care renunță la „mitocanul" **Târcădău** pentru „junele" **Rică Venturiano,** căruia îi vede un „scaun de diplomat", alături de care **Zița** se vede o mare cucoană ca și coana **Joița!** Dedublându-se biografic, personajele caragialiene își „decorează" viața cu date fictive cât mai răsunătoare, construite ad-hoc, în raport de conjunctură. Politicul se fluidizează în discursuri electorale de cele mai multe ori „distilate" în comic. Omul politic e un comod, el își confecționează programul din „politica" propulsată de gazete, din scandalul de la cafenea, ori din freamătul străzii. Fără gazete, omul politic caragialian este un „turmentat", întrucât îi lipsește exact ceea ce proclamă: opinia fermă, „caracterul de bronz", „tăria" ideilor. Disponibil tranzacțiilor, caragialianul personaj politic se repede în arena „istoriei", nu cumva să-i scape ocazia, înnebunit că ar putea să rămână ultimul, tocmai el, care se consideră „cel dintâi"! El este, succesiv, revoluționar, liberal, conservator, de stânga, de dreapta, de centru sau de dreapta, independent cu aroganță, el este de fapt **„un comic liber-schimbist**, cu o bogată recuzită de „măști" (și discursuri) în mapă (astăzi, ținute în geanta diplomat!).

În **„Silogismele amărăciunii"**, Emil Ciocan, referindu-se la Caragiale, afirmă că toate „personajele politice" ale acestuia sunt „niște ramolite"! Politicianul caragialian este un **„ga-ga"**, purtat de valul vorbelor și de ordinile primite pe „sârmă" (am spune noi astăzi, pe Fax), de la „centru". Pentru el de gândit gândește altcineva, acel misterios „centru" din **„O scrisoare pierdută".** Lui **Trahanache** și celorlalți le revine doar obligația să asculte și să comunice la nivelurile subordonate hotărâri deja luate, iar puterea reală de la „centru" își asigură prin „ramolitul politic" masca binevoitoare față de supuși! Împins în față, lui **Agamiță Dandanache** i se repartizează calitatea de paiață, care hrănește „comedia vieții", întreține viclean, visata transparență și animă „circul" tuturor șanselor politici - care de fapt sunt hotărâte în altă parte! Cu cât show-ul politic al „ramolitului" capătă amploare, cu atât lasă impresia că îi include pe toți alegătorii în „chestiunea zilei", iar masca politică începe să-l prindă tot mai mult, dar, în același timp, și să-l piardă prin „dezvăluiri" senzaționale, prin scandaluri compromițătoare ce vor urma!

Încheiem rândurile noastre evocatoare, amintind zecilor de mii de cititori ai „Adevărului" că „puterea" caragialiană este astăzi, după opinia subsemnatului, cea de-a cincea în sat, o putere de natură estetică (care urmează imediat după cea de-a patra putere, a PRESEI). Caragiale i-a oferit publicului exact ceea ce aștepta: lucruri simple, ușor digerabile și amuzante. Cucerirea publicului a fost permanent obiectivul principal al jurnalisticii sale, și, prin extensie, al întregii sale opere în care lumea „momentelor" și „comediilor" a rămas vie până astăzi, intuind ca un mare comediograf, de geniu, că ridiculizarea aparenței adună mai mulți „spectatori" decât „disecarea" profunzimilor și esenței! Iată de ce spuneam: Caragiale este (și va rămâne mereu) un mare contemporan al nostru!

EMIL ȘIMĂNDAN

„Teatrul nu se face cu nervi și înjurături"

● interviu cu regizorul Radu Dinulescu

Ultima producție a T. S. A., „Castelul" de Kafka, poartă semnătura regizorului Radu Dinulescu. Este a treia revenire a sa la teatrul arădean. Între 1983 și 1985 a lucrat patru spectacole aici, unul dintre ele - „Viclenille lui Scapin" de Molière - tot cu Valentin Voicilă în rolul principal. Emigrează apoi în Israel, unde, pe lângă meseria de regizor, se ocupă și cu crearea de păpuși. Între 1990 și 1992 revine la T. S. A. și montează „Candid" și „Hai să ne dezbrăcăm". În anii următori lucrează în Franța, unde colaborează cu diverse carnavaluri, pentru care creează păpuși gigantice. Revine în țară, la teatrele din Ploiești, București, Satu-Mare. Din 2001 este angajat ca regizor artistic la Teatrul de Stat Arad.

– Ați semnat și dramatizarea romanului „Castelul". Cum v-ați apropiat prima dată de Kafka?

– În adolescență. Aveam 15-16 ani când am citit o mare pare din lucrările lui Kafka. Atunci le înțelegeam, normal, mai puțin, dar mă fascinau prin culoarea deosebită pe care o aveau toate amănuntele, personajele, locurile. M-am întâlnit a doua oară cu Kafka într-o perioadă foarte dificilă, când abia ajunsesem în Israel. Directorul celei mai mari școli de teatru de acolo mi-a încredințat regia acestui spectacol. Am lucrat cu absolvenții de la Acting Studio din Tel-Aviv.

– Cum era spectacolul de atunci față de cel de acum?

– Spectacolul acela nu avea anvergura celui de aici. Era o montare cu absolvenții de la facultatea de teatru. Nici decorul, nici costumele nu erau ca aici. Distribuția era mai mică, foarte mulți actori jucau câte două roluri, spectacolul era mai scurt. În schimb, am avut câțiva studenți care au ajuns să joace în filme la Hollywood... M-am chinuit mult atunci, eram la doar șapte luni după ce emigrasem și am montat spectacolul în limba ebraică.

– La montarea arădeană care au fost dificultățile majore în trecerea de la literatură la scenă?

– Un mare ajutor l-am avut chiar de la Kafka. Romanul este 80% dialog. Descrierile sunt sumare și precise. Greutatea am resimțit-o la monologuri, replicile erau foarte lungi și a trebuit ritmate anumite porțiuni. La un moment dat, era prea bogată informația despre o

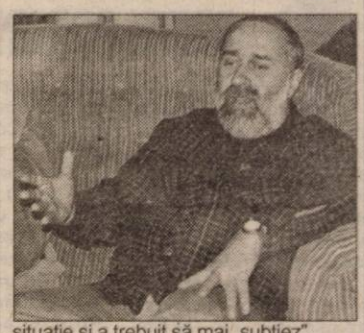

situație și a trebuit să mai „subțiez".

– Vorbiți-ne despre proiectul cu trilogia Kafka, pe care vreți să îl faceți la Arad.

– Mi-aș dori din tot sufletul ca acest spectacol să fie la inima arădenilor. Asta m-ar îndreptăți să lucrez și celelalte două romane: „Procesul" și „America". „Procesul" vreau să-l „plimb" prin toată clădirea teatrului; se pretează la asta. În „America" voi combina teatrul și filmul.

– Din biografia dvs. reiese că tema străinului v-a urmărit în viața personală...

– Sunt lucruri de care m-am lovit, într-adevăr. Implantat mereu în alte locuri, intri în conflict cu propria persoană. Anumite inerții te împiedică să intri în regulile celorlalți, apoi după ce reușești să intri, revii greu la matca de unde ai plecat. Am ajuns la un moment dat să mă simt cel mai bine pe drum.

– Din teatrele din lume unde ați lucrat, care e lucrul cel mai important pe care l-ați învățat?

– Să lucrez foarte calm. Pe mine mă deranjează să văd că mulți regizori din România sunt semigolani. Eu consider că dacă faci teatru, faci pentru că-ți place. Și atunci nu-l faci cu nervi și înjurături. În teatrele din alte părți există un respect extraordinar actori-regizor-echipa tehnică. Acolo nu ai dreptul să jignești pe cineva.

– În momentul actual cum vă definiți ca regizor?

– În devenire (Râde). Eu sunt un regizor fără stil. Întotdeauna am încercat să-mi acordez stilul cu spectacolul pe care îl făceam. Spectacolele mele nu seamănă între ele. Dar întotdeauna am lucrat foarte mult cu actorul și am încercat să fiu foarte precis în ceea ce se întâmplă pe scenă.

CĂTĂLINA LATU
Foto: **ONORIU FELEA**

„Castelul" - pe internet

Spectacolul cu „Castelul" de la Teatrul de Stat Arad are și o componentă... electronică. Pe site-ul www.concursonline.ro, publicul poate vedea fotografii din spectacol, informații despre realizatori și pot participa la un concurs, răspunzând la întrebări din „Castelul". Aceasta este a treia producție teatrală din România integrată în acest proiect, alături de „Hamlet" de la T. N. Cluj-Napoca și de „Take, Ianke și Cadîr" de la Teatrul Național București. „Este un site foarte frumos, ca prezentare grafică și ca informații", ne spune regizorul Radu Dinulescu, cel care se ocupă de partea artistică a site-ului.

C. L.

Cărți noi la „Editura Niculescu"

Din ultimele apariții editoriale la Editura Niculescu vă semnalăm: ● **Gramatica limbii spaniole pentru toți** de Jean Chapron, Piere Gerboin și Antonio Daon. (Cititorii au la dispoziție un instrument de referință clar și practic, capitolele fiind ordonate sistematic și conținând numeroase tabele). ● **Teste de limba germană** de Wolfram Klatt și Jean-Paul Vernon (200 de teste pentru evaluarea și perfecționarea cunoștințelor de limba germană) ● **„Ghid practic de utilizare a calculatorului în limba franceză"** de Iulian Untaru (21 de teste care prezintă vocabularul informativ uzual - internet, e-mail; descărcare de rețea, atașare de fișier etc.) ● **Matematica** de Cornel Ștefan, Violeta Baltă, Viorica Bulancz, Gheorghe Stambul (manual preparator; rezolvarea problemelor din toate manualele alternative de cl. a VI-a) ● **Matematică. Algebră** (manual preparator; rezolvarea problemelor din toate manualele alternative de cl. a VIII-a) ● **Istoria religiilor** de Nicolae Băcilă (Lucrarea se vrea un pas inițiatic pentru tineri în a regândi istoria culturii și civilizației universale din perspectiva tradițiilor mitice și religioase) ● **Teste de istorie** de Magda Stan și Cristian Vornicu (Lucrarea conține o serie de teste, însoțite de răspunsul corect pentru liceu, bacalaureat și admitere în facultate) ● **Teste de limba și literatura română** de Iancu Săceanu (Utilă în pregătirea pentru liceu, bacalaureat și admitere în facultate, testele respectă conținutul manualelor de limba română aprobate de M. E. C. și modul de alcătuire a subiectelor de către facultăți).

Semnal editorial

Carte medicală - premieră națională

„PATOLOGIA MOLECULARĂ A UNOR MALADII NEUROLOGICE"

Monografia de față reprezintă o sinteză reușită a datelor din literatura de specialitate medicală care fac conexiunea firească între patologia neurologică întâlnită în practica medicală și substratul molecular și genetic al unor boli frecvente (accidentul vascular cerebral, epilepsia, scleroza multiplă, boala Parkinson, demența Alzheimer) sau mai puțin frecvente (correa Huntington și scleroza laterală amiotrofică). Autorii sunt cadre universitare din specialitatea neurologie: șef lucrări dr. Roxana Cruce, conf. dr. Cornelia Zaharia, șef lucrări dr. Valerica Tudorică și specialiști din domeniul biologiei moleculare: prof. univ. dr. Aurel Ardelean și prof. univ. dr. Mihai Cruce.

Cercetările științifice recente sunt spectaculoase datorită tehnologiei mileniului III, în special datorită imageriei cerebrale morfologice de mare rezoluție (RMN, spectroscopie RMN) și funcționale (SPECT, PET și MEG). Ceea ce în urmă cu zece ani părea o utopie, azi este o realitate care pune clinicianului multiple semne de întrebare privind evoluția, prognosticul și tratamentul bolilor neurologice.

Neurologia a făcut un pas imens odată cu descifrarea genomului uman, clonarea experimentală și utilizarea acestor cunoștințe într-o perspectivă terapeutică imediată.

O atenție deosebită este acordată accidentelor vasculare cerebrale (stroke) care în prezent reprezintă a treia cauză de deces după afecțiunile cardiace și tumorile maligne. Dintre acestea aproximativ 80% sunt de natură ischemică. Strategiile terapeutice recente se bazează pe **mecanisme fiziopatologice:** recanalizarea arterială, prevenirea acumulării intracelulare de Ca2+, prevenirea acțiunii distructive a speciilor reactive ale oxigenului, inhibiția proceselor inflamatorii induse de țesuturile ischemiate, administrarea de gangliozide. Reconsiderarea factorilor neurotrofici care induc fenotipul de neuromediator a demonstrat că în lipsa acestora, celulele nervoase suferă un proces de moarte celulară lentă (apoptoză sau delayed neuronal death).

În condițiile fiziopatologice, glutanatul poate deveni din neurotransmițător o neurotoxină care induce degenerarea neuronială acută sau cronică progresivă, sinaptic induce neurotoxicitatea, fapt subliniat de autori (agonistul receptorilor NMDA este glutamatul). În prezent se caută strategii terapeutice pentru a combate excitotoxicitatea glutamatului, care să fie disponibil în practica medicală.

Epileptologia a beneficiat de progresele neurobiologice permițând identificarea **mecanismului genetic** al epilepsiilor idiopatice. Gena mutantă s-a pus în evidență în epilepsia primară generalizată cu unele convulsii febrile, convulsii neonatale familiale benigne, epilepsia de lob frontal și în unele forme particulare de epilepsie temporală.

Progresele din neurobiologie se reflectă și în determinismul unor boli mai rare precum scleroza laterală amiotrofică (SLA) și correa Huntington (care are suport genetic demonstrat). Și aici se preconizează utilizarea factorilor proteici cu proprietăți neurotrofice regenerative pentru încetinirea evoluției sau chiar stoparea bolii.

Această lucrare este o monografie amplă, care cuprinde aproape toate datele recente din literatura de specialitate referitoare la bolile neurologice grave care produc handicap motor, cognitiv și social. Maniera, din punct de vedere al neurobiologiei și geneticii moderne, face ca informația transmisă să fie de folos clinicianului și cercetătorului în domeniu. Ea reprezintă o noutate în literatura de specialitate românească, este deosebit de valoroasă prin densitatea materialului prezentat, prin corelația dintre datele teoretice, experimentale, mecanismele ipotetice etiopatogenice și simptomatologia clinică a acestor boli. Cartea îl ajută pe clinician să înțeleagă limitele și perspectivele din patologia și terapeutica neurologică modernă.

O ARĂDEANCĂ VORBEȘTE JAPONEZA

– față în față cu civilizația Extremului Orient –

Olivia Stroia are 22 de ani și de trei ani este în Japonia, la facultate. A absolvit Colegiul Național „Moise Nicoară", apoi a obținut o bursă în Japonia. În primul an, a învățat limba la un Colegiu din Osaka iar de doi ani urmează cursuri de Sociologie la Kyoto. Deja vorbește japoneza și se descurcă și să scrie în „kangi" (ideogramele specifice alfabetului nipon). În vacanța de iarnă a venit la Arad și ne-a povestit despre țara pe care a început deja să o cunoască.

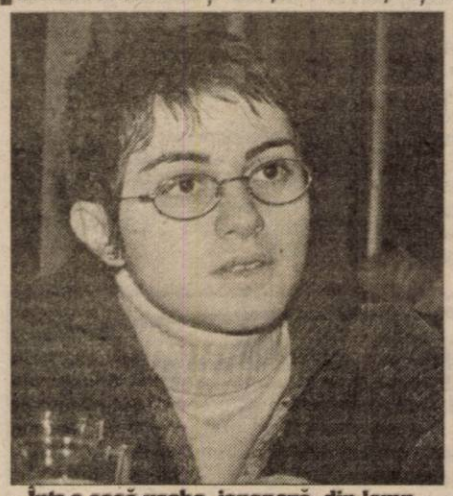

Într-o casă veche, japoneză, din lemn

– Din câte ori te-ai întors acasă de când ești în Japonia?

– Acum e a patra oară.

– Drumul ți-l plătesc ei?

– Doar două drumuri: prima dată când plec acolo, și apoi, după facultate, când mă întorc.

– Cu banii cum te descurci?

– Am bursă de aproximativ 1.100 de dolari pe lună, pe care trebuie să îi gospodăresc cum știu. Locuiesc într-o casă veche japoneză din lemn, cu încă trei persoane. E frumos, avem și o mică grădină, dar iarna e frig. Chiria e destul de ieftină. În rest, studiile sunt plătite tot de ei. Reușesc și să pun ceva bani deoparte, pentru drumul acasă.

– Ai și lucrat?

– Da, am predat engleza și am fost vreo două luni chelneriță într-un restaurant.

Alfabetul - într-o săptămână

– Cum ai reușit să înveți japoneza?

– În primul an la Osaka asta am făcut - am învățat limba, împreună cu toți studenții străini din anul meu. Eram vreo 90.

– Și cum a fost?

– Într-o săptămână a trebuit să învățăm cele două alfabete de bază: **hiragama** (alfabetul normal) și **katakama** (alfabetul pentru limbile străine). Atunci l-am învățat și apoi l-am tot repetat. În japoneză există cinci vocale, iar o literă reprezintă grupe de consoane și vocale. Profesorii ne-au explicat literele, ca să le memorăm mai ușor. Poți să le ții minte după înțeles, te ajută. De exemplu, Kyoto, în scriere, înseamnă Capitala de Vest.

– Și acum cursurile le scrii în japoneză?

– Cursurile mele sunt un amalgam de engleză, japoneză și română. Tot ni se predă în japoneză, înțeleg ce se spune, dar uneori îmi e mai ușor să scriu în românește. Și în engleză, alteori, pentru că eu am învățat japoneza prin engleză.

– Alți români ai cunoscut acolo?

– În primul an, eram trei studenți români - din București, din Târgu-Mureș și eu, din Arad. Ne întâlneam des. Acum unul din ei e la Kyoto, celălalt face masteratul și mai e un român care a făcut facultatea de japoneză la București și acum e la doctorat, pe literatură japoneză veche.

– Și, după primul an?...

– După primul an, fiecare și-a ales specializarea și a plecat în orașul în care voia să facă acea facultate. Eu am optat pentru sociologie, la Kyoto. Osaka și Kyoto sunt foarte aproape, iar trenul acolo e cam ca metroul la noi.

Autobuzele întârzie!!!

– Cu ce călătoresc japonezii, cel mai mult?

– Cu mașina și cu metroul de suprafață. Iar studenții - cu bicicleta. E ieftin, nu consumă. Și cu scooter-ul mai circulă studenții. Cu mașina, problema acolo nu e benzina, care e ieftină, ci locul de parcare, garajul, asigurarea. Astea sunt scumpe, am auzit. Dar dintre colegii mei, din câte știu, nici unul nu are mașină. Și eu prefer bicicleta, pentru că autobuzele întârzie. Mai ales de sărbători, sau când plouă, traficul e cumplit, în autobuze e mare înghesuială.

– Care a fost diferența cea mai izbitoare pentru tine, venind din România?

– Politețea. Peste tot - în magazine, restaurante, pe stradă. De exemplu, mie nu mi s-a întâmplat niciodată să se lege cineva de mine pe stradă.

– Ți-ai făcut prieteni printre japonezi?

– Da, mai ales din al doilea an, când am fost nevoită să vorbesc limba. Prietenul meu, care e japonez, m-a ajutat mult să îmi dau drumul, să vorbesc japoneza. Cu studenții străini, comunicam mai mult în engleză.

Japonezii - timizi și reținuți

– Dar japonezul de rând nu vorbește engleza?

– Nu. Înțeleg, dar au o reținere să o vorbească. Cred că dintr-o timiditate extraordinară care caracterizează tot poporul.

– Și în comportament sunt așa?

– Da, sunt reticenți, mai puțin sociabili decât noi. De exemplu, în tren, dacă te văd că ești străin, ți se poate întâmpla să nu se așeze pe locul de lângă tine. Ca să nu mai zic, că nu intră în vorbă așa, pur și simplu, fără să se cunoască, cum e la noi. Dacă ești prezentat, e altceva. Nici prieteniile, la școală, pe coridoare, nu se leagă așa de ușor. Nu te apropii repede de ei, vorbești când ești întrebat, nu te apuci tu să povestești despre tine. Li se pare ciudat. În general, japonezii vorbesc puțin. Dar m-am obișnuit deja cu asta.

– Înainte de a ajunge acolo, aveai o pasiune specială pentru tot ce înseamnă civilizația niponă?

– Nu, sincer. Nu mă interesa. A fost o întâmplare că am ajuns acolo. Am „aplicat", am luat bursa și apoi am început și eu să citesc ceva despre Japonia.

Între tradiție și „americanizare"

– Își păstrează obiceiurile religioase?

– Majoritatea japonezilor sunt budiști. Familiile au în casă un altar budist, într-o firidă din perete, unde se află o statuetă reprezentându-l pe Buddha. Un obicei al lor e că dacă vii dintr-un alt oraș să aduci dulciuri specifice acelui oraș. Cei care le primesc le așează la altar, pentru cei din familie care au murit.

– Femeile mai poartă kimono?

– Da, la serbările religioase, la templu. Pe stradă se îmbracă „occidental". Mai vezi, uneori, pe stradă, femei în kimono, dacă vin de la o ceremonie a ceaiului, de la o nuntă.

– Cum sunt ceremoniile de pe stradă?

– Se defilează în costume tradiționale, în convoi. În față e o lectică în care sunt purtate obiecte de cult. Arterele principale sunt blocate, e lume pe stradă până noaptea târziu, se deschid chioșcuri cu mâncare tradițională.

– În ce măsură s-au americanizat japonezii?

– Foarte mult sunt influențați de ce vine din „vest". Mai ales tinerii sunt fascinați de străini. Bătrânii sunt mai conservatori.

– Tinerii cunosc istoria țării lor?

– Da, o cunosc, merg la cursuri opționale de istorie. Își cunosc trecutul, dar impresia mea este că nu mai vor să-l păstreze, că prețuiesc mai mult ce vine „ de-afară".

– Mai mănâncă cu bețe, sau au trecut la linguri și furculițe?

– Nu, aici au păstrat tradiția. Însă multe case au renunțat la masa tradițională, care e joasă, și au trecut la masa înaltă. La sat încă se mai păstrează masa joasă.

– Spuneai la întâlnirea de la „Frontiera" ceva despre ceremonia ceaiului.

– Da, m-am înscris într-un club de ceai, la facultate. E o artă foarte complicată, un ritual guvernat de reguli clare. Am noroc că pot învăța asta la școală, pentru că profesorii de ceai, de ikebana sau de dansuri japoneze sunt foarte scumpi, puțini japonezi își pot permite.

Toleranța față de cei „cherchelițî" un pic

– Timpul liber cum și-l petrec, tinerii în special?

– Seara ies la restaurant, mănâncă (își permite orice student) și apoi merg într-un bar să bea ceva. Rareori merg doar în bar.

– La petreceri se bea?

– Da, destul de mult. Și abia când beau un pic japonezii devin mai comunicativi. Și, chiar dacă se îmbată un pic, nu e ceva condamnabil. E adevărat că nu se dedau la vandalisme; de exemplu, dacă trece un grup mai „vesel", lumea nu se uită urât, ba chiar cu simpatie.

– Discotecile sunt frecventate?

– Nu sunt prea multe discoteci. Japonezilor nu le prea place să danseze. În general, discotecile sunt preferate de străini.

– La teatru, la film, se merge?

– Piesele de teatru sunt în japoneza veche; e teatrul tradițional japonez. Eu nu am fost, însă știu că teatrele sunt pline. Cât despre cinema, mulți preferă casetele video. Prețul unui bilet la cinematograf e destul de mare, 12-13 dolari. Rulează filme americane, subtitrate în japoneză. O adevărată modă este **manga** (benzi desenate), care nu sunt numai pentru copii, abordează teme din cultura japoneză.

– Te-ai gândit deja ce faci după ce termini facultatea?

– Mai sunt doi ani până atunci. Cred că fac un Masterat în Japonia sau în State. Imediat după ce termin nu mă întorc în țară. Cred că voi lucra ceva acolo. Aici nu știu ce valoare ar avea diploma mea, cum ar fi apreciate studiile mele din Japonia.

CĂTĂLINA LATU

Concursul internațional „Cangurul" la a XI-a ediție în România

Pe 5 aprilie 2002, elevii claselor II-XII sunt invitați la a XI-a ediție a jocului-concurs internațional „Cangurul" în România, cel mai popular concurs de matematică la nivel mondial.

„Cangurul" a reunit în 2001 aproximativ 2.300.000 de participanți din 26 de țări, dintre care 118.000 de elevi din România. Spre deosebire de Olimpiada de Matematică și alte concursuri de specalitate adresate celor mai buni elevi, „Cangurul" se adresează tuturor elevilor din clasele II-XI, dezvoltându-le spiritul practic, intuiția, imaginația, rapiditatea, capacitatea de a selecta și de a lua decizii. Este totodată o formă de verificare modernă, menită să-i antreneze pe concurenți pentru viitoarele examene de capacitate, bacalaureat sau admitere la diferite forme de învățământ superior.

Concursul este organizat în țara noastră de **Fundația pentru Integrare Europeană Sigma și Ministerul Educației și Cercetării**, în fiecare an sub patronajul **Președinției Române.**

Concursul constă dintr-un test grilă alcătuit din 30 probleme propuse de echipe internaționale de matematicieni și structurate pe nivele de învățământ. Corectarea răspunsurilor se face computerizat, asigurând rapid și imparțial analiza foilor de concurs, calcularea punctajelor și stabilirea clasamentelor.

„Cangurul" dă satisfacție fiecărui participant. Toți copiii primesc revistă de matematică distractivă ce include subiectele de concurs. Mulți dintre participanți primesc ca premiu cărți și diplome, iar laureații sunt invitați în taberele internaționale organizate în țară și în Europa. Concursul poate avea loc în orice școală din țară. Vor fi premiate atât performanțele individuale ale elevilor, cât și școlile cu număr mare de participanți, acestea fiind invitate în tabăra internațională „Cangurul" din România.

Înscrierile se fac în școli până la data de **8 Martie 2002**. Tot în această perioadă se colectează și se trimite la Fundație taxa de înscriere care constă în 38.000 lei pentru fiecare participant, dintre care 6.000 lei de participant rămân la dispoziția școli, iar restul se trimit prin mandat poștal la **FUNDAȚIA PENTRU INTEGRARE EUROPEANĂ SIGMA, Cangurul, cont nr. 25110511270202273101 8, BancPost - Moșilor.**

Informații suplimentare se pot obține de la Fundația pentru Integrare Europeană Sigma, tel. 210.54.04, 210.16.61, 313.96.42, 260.03.04, e-mail fies@home.ro.

Competiții sportive între liceele arădene

Din 18 ianuarie a.c. a început o serie de concursuri sportive între elevii liceelor arădene care se va desfășura pe parcursul acestui an școlar. Prima competiție a avut loc la sala „Studio" a Teatrului de Stat în organizarea RCS, fiind o luptă strânsă între elevii care au reprezentat Liceul Pedagogic și Colegiul Economic. Elevi, profesori și părinți au vizionat cu plăcere concursul de arte marțiale câștigat de Colegiul Economic prin Lucian Moga, elev în clasa a XII-a C. A urmat o probă „de talente", unde câștigătorul și-a dezvăluit întreaga măiestrie la karate și împreună cu Florin Borciu, un coleg al său, au prezentat un nou stil de arte marțiale:capoeira.

La 18 ani un sportiv de carieră

Nimic în firea lui Lucian nu trădează că este un as în arte marțiale. Calm și timid își ascunde cu modestie atitudinea de campion, păstrându-și totodată prestanța deosebită pe care a dobândit-o în confruntarea cu adversarul. Pe chipul său se citește caracterul ferm și dorința de permenentă instruire.

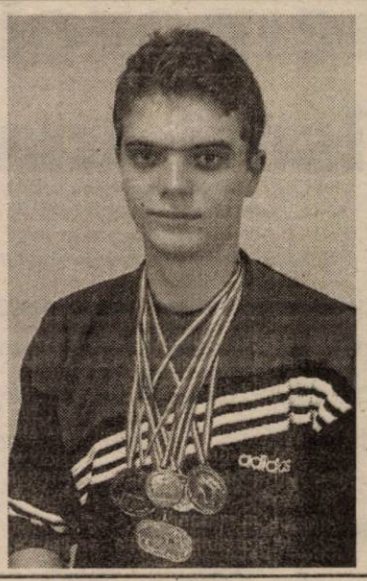

Lucian Moga practică artele marțiale de nouă ani, stilul Karate Shotokan și deține centura maro. La cei 18 ani, Lucian s-a distins în întreceri sportive prin multă ambiție și talent. Victoriile sale pe plan local au început în 1997, când a obținut locul III la Timișoara. În 1998, obține două locuri I, câștigând Cupa Bonzai și Cupa Hamoni-Do. Participă la Campionatele Naționale în 2000 și obține locul I și titlul de campion național UTK. În același an Lucian câștigă și titlul de Campion Mondial I.K.A., iar în 2001 la Cupa Shodan, locul al II-lea. Îi dorim mult succes în continuare!

FIRA RĂZMAN

La Liceul „Sabin Drăgoi"

DOI PIANIȘTI DIN ANGLIA ÎN CONCERT

Vineri, în sala festivă a Liceului de artă „Sabin Drăgoi" a avut loc un recital de muzică de cameră. Distinșii oaspeți au fost James Kirby și Robert Max, din Anglia, doi cunoscuți muzicieni, profesori la Royal Academy din Londra.

În cadrul recitalului s-au cântat piese din repertoriul Haydn, Janacek și Chopin. Momentul poetic a fost susținut de binecunoscutul actor arădean Dan Antoci care a recitat poezii de Mihai Eminescu, omagiind cu acest prilej „poetul nepereche".

Spectacolul a continuat cu o piesă pentru vioară și pian de George Enescu - Impromptu, la vioară fiind elevul Dorin Tuca, cls. a VIII-a.

Cvartetul op. 60 de Brahms a fost interpretat de Artemin Șimonca la vioară și Emil Berzovan la violă.

F. R.

Răceală sau gripă?

Răceala este frecvent confundată cu gripa, care este, în general, mai serioasă.

Răceala începe treptat, nu produce febră mare și are simptomele aparatului respirator superior: gât iritat sau inflamat, strănut, rinoree abundentă sau nas înfundat, tuse și, uneori, ușoară febră. Mai apare slăbiciune, stare generală alterată, scăderea poftei de mâncare. Durează cam o săptămână și nu este gravă, cu excepția bolnavilor cronici sau cu imunitate scăzută.

Gripa debutează brusc, cu febră, dureri musculare, dureri de cap, ochi roșii și inflamați, tuse uscată și apare în epidemii.

Cum se face prevenția?

- stați deoparte de oamenii răciți
- persoanele răcite trebuie să-și spele mâinile des și să evite să atingă pe ceilalți, să tușească și să strănute numai în batistă
- spălați-vă des pe mâini și evitați să vă atingeți nasul, ochii, gura
- mâncați corect, faceți mișcare și odihniți-vă suficient
- nu fumați și nu-i expuneți pe alții la fum, care lezează cilii aparatului respirator și afectează puterea de apărare a organismului
- îmbrăcați-vă potrivit temperaturii de afară

Ce e de făcut dacă, totuși v-ați îmbolnăvit?

- luați în seamă primele simptome, reducându-vă activitatea și odihnindu-vă mai mult. Puteți sta în pat o zi sau două
- beți lichide multe, în special supe, sucuri de fructe și ceaiuri preparate din soc, pătlagină, cimbrișor și scai-vânăt.
- supele de pui condimentate, ardeiul iute, usturoiul și ceapa pot ajuta la desfundarea și curățarea nasului. De asemenea, inhalantele pe bază de uleiuri extrase din plante vă pot ajuta în acest sens.
- pentru reducerea temperaturii și a durerilor de cap puteți lua paracetamol și algocalmin. Se pot aplica comprese cu apă și oțet (în părți egale) pe extremități.
- pentru combaterea tusei apelați la ceaiuri și la siropul PLANTUSIN.
- dacă în două zile nu se observă a ameliorare, apelați la medic
- persoanele care prezintă, de la bun început, febră mare, dureri musculare, dureri de cap, stare generală rea sau cele care prezintă dureri toracice, tuse cu expectorație, dureri în gât sau dificultăți în respirație trebuie să se adreseze medicului, fără să încerce să se trateze singure.

Un tratament pentru cancerul la plămâni va fi disponibil până în 2004

Un tratament care va duce la vindecarea cancerului la plămîni va fi disponibil pînă în anul 2004, sunt convinși experții de la Roy Castle Lung Cancer Foundation, care au identificat genele ce provoacă boala, a anunțat Ananova. Ei speră ca pînă în 2011 companiile farmaceutice să dezvolte medicamente care să stopeze dezvoltarea tumorilor. Fundația britanică a făcut acest anunț după ce a încheiat un proiect de cercetare, în colaborare cu compania americană Incyte Genomics. Cercetările au fost realizate pe 50.000 de celule provenind de la 40 de bolnavi de cancer de plămîni din Liverpool. Probele au fost analizate gratuit de cercetătorii de la Incyte, care au identificat genele afectate de cancer și care permit tumorilor să se dezvolte. "Este posibil să nu fie vorba de un singur «medicament», ci de un întreg sistem de tratament care să funcționeze mai bine la unii bolnavi decît la alții", a explicat un reprezentant al fundației științifice.

Reduce riscul de cancer dar grăbește îmbătrânirea

Oamenii trebuie să aleagă între cancer și longevitate, dacă este să dăm crezare unor experiențe pe șoareci ce demonstrează că o cantitate prea mare dintr-o anumită proteină ce acționează contra tumorilor reduce cu 20 la sută speranța de viață a rozătoarelor, comentează AFP. Gena proteinei p53 este considerată ca una dintre cele mai frecvent alterate în cazurile de cancer uman, subliniază articolul apărut în numărul de joi al revistei științifice britanice Nature. Gena comandă producția acestei proteine, utilă organismului pentru suprimarea tumorilor. Așadar cercetătorii au ajuns la concluzia că o creștere a nivelului acestei proteine ar fi o bună idee. Echipa condusă de dr. Lawrence Donehower din Houston (Baylor College of Medicine) a pus această idee în practică realizînd un șoarece mutant înzestrat cu o proteină p53 hiperactivă. Rezultatele lor au arătat însă că nu e ușor să găsești un echilibru între a preveni cancerul și a sucomba în urma îmbătrînirii premature. Proteina p53 este una dintre liniile-cheie de apărare a organismului, capabilă să oprească diviziunea celulară, să repare materialul genetic (ADN) deteriorat sau chiar să distrugă celulele dăunătoare. Așa cum se așteptau cercetătorii, șoarecii mutanți au dezvoltat mult mai puține tumori decît congenerii lor nemodificați. În revanșă, spre marea lor dezamăgire, oamenii de știință au constatat că animalele trăiau mai puțin. Durata lor de viață era în medie de 96 de săptămîni spre deosebire de 118 în cazul unui șoarece normal, adică o reducere de aproximativ 20 la sută.

▼ **lumânarea TĂDĖ**, confecționată din pânză de in îmbibată cu ceară de albine, curcumă (o plantă indiană) și uleiuri aromatice are efect antiinflamator. Are o lungime de 23 cm (ceea ce asigură o durată de ardere optimă) și o formă de pâlnie, creându-se un efect de vacuum, prin care se extrage inflamația din corp. Acest tratament se aplică în: faringite cronice, sinuzită frontală, sinuzită maxilară, otită, nevralgii, febră musculară, discopatii, colecistite cronice, tulburări de circulație, alergie, eczeme, lumbago, pielonefrită, boli ale ovarului și prostatei, constipație, colită cronică, dismenoree, crampe gambiere, sacralgii, ileită, oboseală cronică, depresii nervoase, îmbunătățirea digestiei, cura de slăbire etc. Aceste lumânări sunt la dispoziția dvs. în magazinele de plante medicinale și în unele farmacii. Pentru mai multe informații sunați la 057/266886.

Știați că...

▼ **gena care coordonează dezvoltarea bacteriei CHLAMYDIA**, ce stă la originea mai multor boli cu transmitere sexuală, a fost identificată de cercetătorii americani. Astfel se deschide calea unor noi tratamente împotriva bolilor provocate de această bacterie. Gena respectivă seamănă cu toxina B, care promovează o infecție intestinală uneori fatală, adesea în legătură cu microbii care sunt cauza tetanosului, botulismului și gangrenei.

▼ **expunerea la ozon și monoxid de carbon, în timpul sarcinii** ar putea sta la originea maladiilor cardiace ale nou-născutului, conform unui studiu californian. Femeile care trăiesc în cartierele cele mai poluate cu ozon și monoxid de carbon - emis în principal de autovehicule - prezintă un risc, de trei ori mai mare, de a aduce pe lume un copil suferind de disfuncționalități pulmonare sau cardiace. Riscul crește în special la femeile care sunt expuse poluării în timpul celei de-a doua luni de sarcină, în momentul în care cordul începe să se formeze. Alți factori de risc pentru sănătatea copilului sunt obezitatea mamei, tabagismul, prezența în aer a unor agenți chimici.

▼ **astmul bronșic** este o boală inflamatorie cronică a căilor aeriene, manifestată prin obstrucție și limitarea debitului aerian. Apariția bolii este favorizată și de moștenirea genetică. În România, boala afectează 6% dintre copii și peste 2 milioane de adulți. Mecanismul esențial în evoluția astmului îl reprezintă procesul inflamator: celulele eliberează mediatorii cheie - leucotrienele. Clasa medicamentelor antileucotriene, din care face parte și SINGULAIR, MSD, controlează inflamația și bronhoconstricția, reducând nevoia de medicație asociată. Aceste medicamente se pot utiliza de la astmul intermitent episodic până la cel sever, oferind o protecție de 24 de ore și neprezentând riscuri, indiferent de vârsta pacientului.

PROCTOLINE
centrul medical proctologic
PROCTOLINE
oferă posibilitatea tratării de:
hemoroizi
fisuri anale
Nu este necesară spitalizarea, viața personală și activitatea profesională nefiind afectate. Tratamentul nu necesită pregătire preoperatorie (clismă etc.). Beneficiați de un tratament modern practicat cu succes în țările occidentale.
FĂRĂ OPERAȚII!
Responsabilitatea deplină a rezultatelor
TIMIȘOARA 056 221.219
BUCUREȘTI 01 311.19.69 BAIA MARE 062 220.103
BRAȘOV 068 333.985 IAȘI 032 261.818

Un indicator pentru estimarea riscului cardiac

Nivelul atins în sînge de un compus al grăsimilor, numit apoliproteină, este un mai bun indicator al riscului de criză cardiacă decît evaluarea clasică a colesterolului, se arată într-un studiu suedez. Excesul de colesterol sanguin (sau hipercolesterolemia) reprezintă unul dintre cei mai puternici factori în estimarea riscului apariției aterioscelrozei sau bolilor cardiovasculare, se arată într-un articol apărut în revista The Lancet. Cercetările recente au arătat că apoliproteina B (apoB) și apoliproteina A-I (apoA-I) ar putea fi indicatori mai buni în ceea ce privește riscul de apariție a unui infarct decît nivelul colesterolului.

Virusuri contra cancerului

Noi moduri de distrugere a tumorilor canceroase atacîndule cu viruși vor fi testate într-o serie de experimente clinice începînd din acest an, a anunțat site-ul Ananova. Virușii sunt priviți ca potențiale arme care pot distruge tumorile solide, cum ar fi cele ce apar în cazul cancerului la sîn. Testele vor fi realizate în coordonarea dr. David Kirn, directorul Viral and Genetic Therapy Programme de la Hammersmith Hospital, Londra. Viruși manipulați genetic pentru atacarea cancerului au mai fost folosiți în laborator, dar dezvoltarea lor pentru teste clinice s-a dovedit a fi dificilă.

Medicul vă răspunde!

◆ **D.F., 49 ani, Arad.** O alergie poate fi diagnosticată în mod obișnuit prin simptome, însă indentificarea agentului cauzal este cu adevărat dificilă. Metodele utilizate pentru diagnosticul cauzal includ o cercetare atentă a asocierii între simptome și factorii din mediul înconjurător, teste cutanate (se introduc în tegument mici cantități de alergeni cunoscuți sau suspecți) dar și alte teste, ce vor fi recomandate de medicul dvs. Dintre plantele medicinale antialergene vă recomand: trei-frați-pătați, urzica, păpădia.

◆ **M.B, 56 ani, Arad.** Un nivel scăzut al colesterolului și grăsimilor sanguine se poate menține prin scăderea grăsimilor saturate și a colesterolului din carnea grasă, unt, brânză și produse asemănătoare, prin consumul de cereale integrale, fasole, pește, fructe, vegetale. Uleiurile de pește și grăsimile nesaturate ajută și ele prin alte mecanisme. Nu fumați, luați-vă medicația pentru menținerea sub control a tensiunii arteriale, verificați-vă periodic glicemia (zahărul din sânge) și mergeți mult pe jos, pentru a vă păstra o condiția fizică bună. Beți ceaiuri preparate din: mătase de porumb, urzică, anghinare, pătlagină.

◆ **A.T., 32 ani, Arad.** Cele mai bune surse de magneziu sunt: cerealele integrale, alunele, fasolea, arahidele, frunzele verzi, germenii de grâu și drojdia de bere. Cele mai multe fructe și vegetale au cantități convenabile de magneziu. Simptomele carenței de magneziu sunt: pierderea poftei de mâncare, greață, apatie, tremor, convulsii (în deficiențe grave). Necesarul zilnic este de 250 până la 400 mg. Excesul de magneziu poate afecta absorbția altor minerale și produce diaree.

◆ **R.C., 23 ani, Ineu.** Această secreție este normală. Ea lubrifiază și apără vaginul împotriva infecțiilor. Mirosul care apare la sfârșitul zilei este normal și este dat de transpirație și de alterarea secreției normale care vine în contact cu oxigenul și cu părul pubian. Acesta este menținut sub control prin spălare, de două ori pe zi (dimineața și seara), a zonei pubiene. Nu este nevoie să folosiți sprayuri care pot produce iritații și reacții alergice. Apa caldă cu sau fără puțin oțet sau bicarbonatul de sodiu sunt suficiente. Dușurile vaginale nu trebuie făcute cu presiune mare și trebuie evitate în sarcină și o lună după nașterea copilului. Orice secreție urât mirositoare și neobișnuită trebuie discutată cu medicul.

Pagină realizată de dr. MARIA FILIMON

În opinia directorului CET, LUCIAN BARNICIU

„PRIMARUL ARADULUI S-A LANSAT ÎNTR-O AFACERE, FĂRĂ SĂ-I CUNOASCĂ DIMENSIUNILE"

Preluarea Cet-ului de către Primărie a provocat o stare emoțională de proporții. Lumea habar nu are în ce ape se scaldă toată afacerea, iar speculațiile pe marginea subiectului sunt mai mult decât interesante. Așa stând lucrurile, am considerat că o discuție cu ing. Lucian Barniciu, directorul Sucursalei Electrocentrale Arad a S.C. Termoelectrica S.A., este mai mult decât necesară.

- D-le director, care este, de fapt, „istoria" relațiilor dintre Primărie și Termoelectrica, referitoare la preluarea CET de către municipalitate?

- În primul rând, aș preciza că inițial nu a fost vorba de preluarea CET de către Primărie. Nu se poate vorbi, astfel, de o „istorie" prea îndelungată. Subiectul este cât se poate de nou și cred că ar fi interesant dacă aș scoate în evidență de la ce anume s-a pornit pentru a se ajunge aici.

- Vă rog!

- În 27 august 2001, am primit o notă de la conducerea societății noastre, prin care eram rugați, citez: ***„... în săptămâna 27 - 31 august 2001, să începeți discuțiile preliminare cu primăriile, pentru inventarierea problemelor legate de parteneriate. În momentul când s-a finalizat un material de discuție, îl veți transmite la S.C. Termoelectrica și veți stabili data când reprezentantul S.C. Termoelectrica va participa la discuții, dar nu mai târziu de 7.09.2001".***

- Deci a fost vorba doar de un parteneriat, nu de o preluare...

- Exact. Prin urmare, cum orice parteneriat trebuie să se realizeze după stabilirea anumitor condiții, la rândul meu am informat conducerea S.C. Termoelectrica, citez: ***„... Primăria Municipiului Arad a inițiat o acțiune privind strategia energetică a municipiului. În acest sens, a solicitat oferte de preț pentru un studiu care urmează să fie elaborat de ò firmă de specialitate. Primăria Municipiului Arad este deschisă la orice propunere de colaborare cu S.C. Termoelectrica S.A., în vederea îmbunătățirii activității energetice pe raza municipiului."***

- Până aici este clar. Ce i-a transmis însă Termoelectrica primarului Popa, de s-a ajuns la discuțiile privitoare la preluarea CET de către municipalitate?

- Din câte știu, conducerea noastră centrală i-a transmis primarului Dorel Popa doar următorul comunicat, citez: ***„... Apreciem interesul dumneavoastră în legătură cu oportunitatea încheierii unui parteneriat între S.C. Termoelectrica S.A. și Primăria Municipiului Arad, în vederea îmbunătățirii activității energetice pe raza municipiului. De asemenea, apreciem acțiunea inițiată de dvs. privind stabilirea strategiei energetice a municipiului Arad. Vă informăm că suntem de acord cu propunerea dumneavoastră de elaborare a unui studiu în acest sens de către o firmă de specialitate și vă propunem ca în întocmirea caietului de sarcini să se țină cont de necesitatea producerii în cogenerare a energiei electrice și termice, precum și de transportul și distribuția energie termice în mod centralizat, având în vedere avantajele economice și cele privind protecția mediului..."***

- Bine, dar nici până aici nu se înțelege că ar fi vorba de vreo preluare...

- Așa este, dar cred eu că de la aceste discuții - privitoare la un oarecare parteneriat între sucursala noastră și Primărie - s-a ajuns la speculațiile de astăzi.

- Știu, totuși, că ați primit vizita unui reprezentant al firmei americane Torco Industries, despre care se spune că l-ar fi influențat cel mai mult pe primarul Popa în luarea deciziei sale de a transfera CET-ul la Primărie.

- Ce să zic, de la vizita reprezentantului Torco și până la scandalul iscat acum este o întreagă poveste. Practic, John F. Garrett, americanul care ne-a vizitat anul trecut în noiembrie, după ce a văzut CET-ul, a spus că ar vrea să producă în Arad energie electrică. Ne-a întrebat apoi ce trebuie să facă pentru aceasta, iar noi i-am spus, cum era și firesc, să ia legătura cu primarul.

- După aceea...

- După aceea omul a mai spus că intenția sa este să producă aici, cu noi. Ca atare, i-am sugerat doar așa, la o primă vedere, că ar trebui, probabil, să încheie un parteneriat cu Termoelectrica și după o serie de analize care se impun, dacă va reuși să încheie un acord cu societatea noastră, va putea, de ce nu?, să producă energie electrică aici. Ideea ar fi fost însă să nu deranjeze cu nimic, prin ceea ce are de gând să facă, activitatea noastră. Cred că totul ar fi fost OK.

- În fine, a mai dat americanul vreun semn de viață?

- Nici vorbă. Nu ne-a mai căutat deloc. Prin urmare, totul este ca la început. Nu există nici un act semnat, la ora actuală, care să vorbească despre preluarea noastră de către Primărie. Și nici nu va exista prea curând, fiindcă părerea mea personală este că primarul, după discuția cu americanul, nevrând probabil să piardă acest potențial investitor, a zis că ia la Primărie CET-ul, fără să fie însă documentat până la capăt. Practic, fără să cunoască dimensiunile problemei.

- Oamenii dvs. au ieșit recent în stradă. Sunt îngrijorați. Dumnealor ce le spuneți când vă întreabă în ce fază au ajuns lucrurile?

- Păi oamenii mei vor să știe și ei cine este americanul, cu ce preț va produce, pe ce fel de combustibili va merge, dar le spun exact ce vă spun și dumneavoastră: nu am semnat nimic, nimeni nu știe nimic. Cel puțin deocamdată.

- În încheiere, să ne imaginăm situația ipotetică în care CET-ul ar fi preluat de Primărie. Ar crește prețul gigacaloriei? Arădenii au dreptul să fie informați; vă rog comentați puțin!

- În primul rând, trebuie să se știe că Termoelectrica duce o politică de protecție socială la ora actuală, în ceea ce privește furnizarea energiei termice. Adică noi o vindem cetățeanului la un preț mult mai mic decât costul ei de producție. Astfel, dacă nu am mai fi afiliați la Termoelectrica S.A., care suportă diferența de preț, întrebarea este **cine va suporta acea diferență?** Fiindcă există numai trei posibilități: **diferența să fie suportată din bugetele locale sau din bugetul central; Electrica să cumpere energia electrică de la unele din centralele noastre la un preț care să acopere și acea diferență sau, pur și simplu, aceasta să fie suportată de către populație, ceea ce ar fi dezastruos. Față de suma plătită la ora actuală pentru căldură, în lipsa subvenției de stat gigacaloria s-ar plăti la un preț dublu. Or, la veniturile actuale, oamenii nu vor putea plăti prețul integral al gigacaloriei.**

- Sperăm că nu se va ajunge la așa ceva! Vă mulțumesc pentru detalii.

Discuție consemnată de
EUGENIA BÂRDAȘ
Foto: **ONORIU FELEA**

ARĂDENII, ÎNGRIJORAȚI DE PRELUAREA CET-ULUI DE CĂTRE MUNICIPALITATE

În cursul zilei de ieri am întrebat pe câțiva dintre concitadinii noștri ce părere au despre controversata problemă privind preluarea CET-ului de către municipalitate.

Deschiși dialogului și preocupați de subiect, interlocutorii noștri și-au expus punctele de vedere răspunzându-ne la două întrebări: 1. Ce părere aveți despre inițiativa d-lui Dorel Popa, primarul municipiului, de a trece CET-ul în subordinea CLM și apoi privatizarea acestuia? 2. Odată preluat CET-ul, credeți că energia va fi mai ieftină, mai scumpă sau la fel?

Lăzureanu Rodica, pensionară, Arad: 1. „Dacă primarul Dorel Popa crede că preluarea CET-ului de către municipalitate e o idee bună, să o facă, dar eu nu cred că este prea strălucită povestea aceasta. 2. Sper ca prețul energiei să fie mai mic pentru că deja este unul foarte mare și abia îl mai putem plăti."

Maria Bușa, pensionară, Arad: 1. „Dacă preia CET-ul și o să-l vândă, va fi vai și amar de noi. Ce vrea să facă, să dea oamenii afară și el să mănânce fabrica cu americanii? 2. Cât despre prețul energiei, primarul Dorel Popa spune că va fi mai mic, dar mie mi se pare că este imposibil de realizat acest lucru în ziua de azi."

Dan Ardelean, inginer, Arad: 1. „Dacă face acest lucru în folosul cetățenilor, nu am nimic împotrivă. 2. Referitor la prețul energiei, mi-e teamă că acesta va fi mai mare."

Morar Petru, pensionar, Arad: 1. „Nu este normal ca CET-ul să treacă la CLM Arad. Aparținând de sistemul energetic național, altfel se împart fondurile. Dacă CET-ul va fi autonom, Primăria se încarcă nemijlocit cu o sarcină financiară foarte greu de suportat. Riscantă treabă, apreciez eu, mai ales că CET-ul a mers bine. 2. La întrebarea despre prețul energiei, cred că acesta va crește, mai ales că statul nu va mai da subvenția dacă trece CET-ul la Primărie."

Dobi Andrei, zugrav, Arad: 1.„N-am prea fost atent la discuțiile privind problema CET. 2. Prețul energiei va fi mai mare, indiscutabil, după preluarea CET-ului de către Primărire."

Nagy Francisc, patron, Arad: 1. „Nu cred că-i bună ideea cu preluarea CET-ului. Însă dacă Primăria crede că este în stare să conducă afacerea să o facă. 2. La început, prețul energiei va fi mai mare, dar apoi cred că va scădea."

Kogălniceanu Svetlana, biolog, Arad: 1. „Eu cred că Primăria trebuia să se ocupe de problema încălzirii, dar mi-e greu să spun acum dacă o să reușească. 2. Depinde de primar prețul energiei, cum va ști să se gospodărească. Sper să nu fie totuși prea mare."

Ioan Jurcuța, muncitor, Arad: 1. „Nu sunt de acord cu preluarea CET-ului de către Primărie, iar apoi cu privatizarea acestuia. De ce să-l dea la americani, noi nu ne știm ocupa? 2. Apreciez că prețul energiei va fi dublu, dacă nu triplu."

Avram Valeriu, pensionar, Arad: 1. „Nu văd nici o treabă în privința preluării CET-ului. Cred că este o eroare a primarului Dorel Popa. 2. Cum m-ați întrebat și despre prețul energiei, vă pot spune că trebuie să găsească soluții ca acesta să nu fie mai mare. Dacă le va găsi, o să fie bine. Dacă nu, Aradul va deveni o ruină!"

NICOLAE OPREAN
Foto: **ȘTEFAN MATYAȘ**

MONITORIZARE SPECIALĂ PENTRU UNIVERSITĂȚILE PARTICULARE ACREDITATE

Primele opt universități particulare acreditate prin ordonanță de urgență vor fi supuse, timp de trei ani, începînd din anul academic 2001-2002, unei monitorizări speciale, a declarat, ministrul Educației și Cercetării, Ecaterina Andronescu.

Monitorizarea specială vizează organizarea și desfășurarea examenelor de finalizare a studiilor, asistența și controlul activității didactice, de cercetare științifică, financiare, de secretariat, de emitere a actelor de studii, precum și modul în care sunt îndeplinite standardele minime prevăzute pentru acreditarea specializărilor și acreditarea instituțională , a mai spus Andronescu.

În perioada de monitorizare specială, instituția de învățământ superior particular acreditată poate organiza examenele de finalizare a studiilor (examen de licență, de absolvire), începînd cu promoția 2002, dar numai pentru absolvenții proprii, care au absolvit o specializare acreditată. Instituțiile respective nu pot organiza examene pentru absolvenții proprii de la specializările autorizate să funcționeze provizoriu sau pentru cei provenind de la alte facultăți particulare sau de stat.

Comisiile pentru examenele de finalizare a studiilor au în componență profesori din învățământul de stat acreditat, în proporție de cel puțin două treimi, restul fiind cadre didactice proprii universității particulare acreditate, a mai spus ministrul educației.

ADMINISTRATORUL
S.C. „ASTRA VAGOANE CĂLĂTORI" S.A. ARAD
CONVOACĂ

Adunarea Generală Extraordinară a Acționarilor societății la data de 01.02.2002 pentru toți acționarii cuprinși în registrul acționarilor la data de 25.12.2001, Ordinea de zi a adunării fiind: „Diverse"

Adunarea va avea loc la sediul societății la ora 14,00.

Informații privind problemele cuprinse în Ordinea de zi se pot afla la sediul societății începând cu data de 29.01.2002, sau la telefon 233651, int. 2250.

În situația neîntrunirii cvorumului necesar deliberărilor, adunarea se reconvoacă pentru data de 05.02.2002, în același loc și la aceeași oră.

Conferință de presă

CSM ARAD SE RESTRUCTUREAZĂ

● Ministrul M.T.S. – Georgiu Gingăraș - în vizită la Casa de Oaspeți ● CSM Conar s-a transformat în CSM P.A.B. România ● Atleta Ionela Târlea a trecut de la Asociația Atletismului Arădean la gruparea nou-înființată ● Antrenoarea Liliana Năstase, ultima achiziție a clubului ● Japoneza Kaori Sasaki - prezentată în mod oficial

La Casa de Oaspeți a fost organizată, ieri, o conferință de presă extrem de complexă și interesantă. Au luat parte, printre alții, directorul CSM Arad P.A.B. România, Eugen Roman, directorul adjunct al acestui club, Vasile Pălținean, oficialități locale - Caius Parpală, președintele C.J. și Florin Remețan, prefect interimar, Stelian Văduva, director D.J.T.S., Pavel Sârbu, inspector general la I.S.J., conducători de cluburi arădene precum și angajați ai CSM Arad P.A.B. România. Protagoniștii conferinței de presă s-au numit Georgiu Gingăraș, ministrul Tineretului și Sportului, valoroasa atletă Ionela Târlea, componentă a lotului olimpic, antrenoarea de atletism Liliana Năstase, fostă multiplă medaliată pe plan internațional și, nu în ultimul rând, antrenoarea japoneză de tenis de masă, Kaori Sasaki.

Japoneza Kaori Sasaki, încadrată de Sandu Ion, Eugen Roman și Georgiu Gingăraș (de la stânga la dreapta)
Foto: ȘTEFAN MATYAȘ

„Căsătorie" cu P.A.B. România SRL

În deschidere a fost semnat parteneriatul dintre CSM Arad și P.A.B. România SRL, clubul nou-înființat numindu-se CSM Arad P.A.B. România. Președintele de onoare al acestuia va fi Sandu Ion, directorul societății P.A.B. România. Pentru această ocazie au fost realizate fanioane și brelocuri purtând inscripția clubului. Printre detaliile de culoare ale conferinței, poate fi amintit faptul că directorul Roman și-a cumpărat un costum nou pentru eveniment, iar președintele C.J. a subliniat că „mireasa trebuie să fie Sandu Ion, mai ales că vine cu zestrea".

Obiective notabile

Dintre obiectivele clubului notăm obținerea a 2-3 medalii olimpice la Atena 2004, modernizarea bazelor sportive - tenis de masă, tir, sala de jocuri sportive FZ și constituirea unei secții noi, cea de tenis de câmp.

Ministrul promite hotelul sportiv pentru anul ce vine

Din intervenția ministrului M.T.S., Georgiu Gingăraș, spicuim: „Este o asociere remarcabilă. Colaborarea cluburilor cu M.T.S. se va face pe bază de contracte și programe, finanțarea efectuându-se în funcție de performanțe. Resursele noastre ar trebui să fie de 30 de ori mai mari. Momentan avem un buget la nivelul Ciprului. Cu cheltuieli mici reușim totuși performanțe mari. Hotelul sportiv din Arad se preconizează să se finalizeze în toamna anului 2003. Sunt convins că orașul dvs. va sălta în ceea ce privește performanța sportivă. Ne vom îndrepta atenția spre Arad. Pe de altă parte, Legea tineretului este în curs de avizare. Vom deschide centre pilot."

Despărțire amiabilă

Clubul Sportiv Municipal Arad mulțumește în mod special S.C. Conar S.A. pentru susținerea acordată în cei patru ani de colaborare. Este vorba despre Dimitrie Cinah, director general, Gheorghe Leucuța, director general adjunct, membrii Consiliului de Administrație și salariați.

Rămâne o problemă

Baza materială pentru secția de atletism continuă să fie o problemă. O soluție ar reprezenta-o stadionul Gloria, asupra căruia dreptul de folosință revine Universității „Vasile Goldiș". Pista de atletism nu a fost încă renovată din fonduri PHARE. Atletul veteran Lucian Neagu și-a exprimat opinia conform căreia „Gloria" ar trebui să fie trecută de Consiliul Local, în administrarea CSM Arad PAB România. Interpelat în această direcție, ministrul Gingăraș a răspuns că o rezolvare ar putea fi printr-o linie de credit de 15 milioane de dolari, care nu ar afecta bugetul.

Ionela Târlea este optimistă

Atleta Ionela Târlea, aflată în revenire după operația suferită la tendon, ne-a declarat: „Este o asociere binevenită. Esențial este că avem suport financiar și performanțe. Sandu Ion este un adevărat om de sport, cu care am lucrat și la Asociația Atletismului Arădean. Obiectivele mele sunt sănătate și... o medalie la Olimpiada de la Atena."

Kaori Sasaki dorește să ajungă la lotul național

Printr-un acord guvernamental, la Arad a sosit și antrenoarea japoneză de tenis de masă Kaori Sasaki. În vârstă de 26 de ani, ea va întreprinde o muncă de voluntariat sportiv în următorii doi ani, la club. Kaori a terminat Institutul de Sport din Tokio, fiind profesoară. A antrenat tenis de masă în mai multe orașe din Japonia și în cadrul Universității. Cea mai bună performanță ca jucătoare a fost locul 32 în Japonia, clasare obținută în anul 1991. Înainte de venirea la Arad, Kaori a învățat limba română la Cluj, vreme de o lună. I-a fost repartizată o garsonieră pe malul Mureșului. Kaori consideră că la Arad condițiile sunt mai bune decât cele de la Facultatea din Japonia, înțelegându-se aici complexul de pe strada Eminescu și profesionalismul antrenorilor secției. I-ar plăcea să vadă cum se lucrează și la lotul național, chiar să dea o mână de ajutor, dacă va avea posibilitatea. Intenția ei este să ajute tenisul de masă din Arad.

Atletismul arădean s-a îmbogățit cu două mari campioane: sportiva Ionela Târlea și antrenoarea Liliana Năstase
Foto: ȘTEFAN MATYAȘ

Bucuroasă că a ales Aradul

La rândul ei, proaspăt legitimată de CSM Arad P.A.B. România, antrenoarea de atletism Liliana Năstase s-a arătat mulțumită că a fost acceptată în mijlocul grupării: „Am fost invitată de oameni care mă apreciază și au încredere în mine. Ca antrenoare sper să izbutesc să găsesc sportivi ambițioși, cu care să obțin rezultate deosebite."

Nu trebuie uitată Olivia Stroia, studentă arădeană la Sociologie, în Japonia, cunoscătoare a limbii nipone, datorită căreia comunicarea cu mass-media a decurs în cele mai bune condiții, motiv pentru care îi mulțumim.

ALEX. CHEBELEU
ADRIAN HÂRȚĂU

DINTRE DIVIZIONARELE C ARĂDENE, DOAR WEST PETROM ARE PROBLEME

Telecom a făcut un „amical"

Ultimii care vor pleca în pregătirea centralizată sunt „telefoniștii". Elevii antrenați de Marius Grad se pregătesc - până atunci - pe plan local. Profitând de acest fapt, sâmbătă, Telecom a jucat un „amical" cu Victoria Nădlac, scorul fiind puțin surprinzător, 4-4.

Vineri, lotul „telefonist" va pleca la Vața, însă dacă va găsi un adversar, astăzi ori mâine, Telecom va mai evolua într-un meci de pregătire. Până pe 1 februarie, se vor continua antrenamentele - unul pe zi - iar la noutăți nu există nici un nume.

De plecat a plecat doar Sabou, la Minerul Motru, sub comanda lui Gigi Borugă. Marius Grad are în lot mai mulți juniori, pe care îi va duce la Vața, iar apoi se va decide cine rămâne și cine nu.

Tricotaje Ineu - egală cu UTA

După cantonamentul de la Moneasa, ce a luat sfârșit săptămâna trecută, Tricotaje Ineu a făcut un „amical" cu Crișul Alb Șicula, câștigat cu 4-2, după care - sâmbătă - a terminat la egalitate, 1-1, cu F.C. UTA. Antrenorul Alexandru Gaica ne-a declarat: **„Rezultatul contează mai puțin în această perioadă, însă sunt mulțumit de ceea ce au arătat jucătorii. Sunt mulțumit de cum s-a lucrat în cantonament, iar acum ne vom continua pregătirea, alternând antrenamentele fizice, cu cele tehnico-tactice".**

Tricotaje Ineu a început deja seria „amicalelor", programul jocurilor fiind destul de încărcat, printre adversari urmând să se afle Minerul Certej, Aurul Brad, Telecom Arad, Frontiera Curtici, Șiriana Șiria și Victoria Nădlac. De notat faptul că la echipă s-a reîntors Abrudean, care abandona-se - o perioadă - activitatea.

West Petrom amână cantonamentul

Din păcate pentru „petroliști", lipsa certificatului de identitate sportivă îi face să rămână acasă, deși aveau programată - ieri - plecarea în cantonament, la Valea lui Liman. Supărat, antrenorul Mihai Roșca ne-a declarat: **„E o amânare, sper foarte scurtă, de câteva zile. Au apărut probleme cu acel certificat, nu-l avem încă, așa că rămânem în Arad. Am făcut un program, iar acum trebuie să-l regândesc. Nu-i totuna să fi deja acolo, sau să fi acasă. Dar o scoatem noi - cumva - la capăt."**

Singura noutate în cadrul celor de la West Petrom e Nădăban, de la Romvest. În rest, nimic deosebit, doar că e așteptat la echipă și V. Fritea, după turneul UTA-ei, de la Viareggio.

* * *

După cum v-am mai informat și în ziarul nostru de ieri, A.C.U. ARAD a plecat, duminică, în cantonament, la Moneasa. Elevii lui Marcel Coraș se vor pregăti acolo până pe 9 februarie, cu specificația că - sâmbătă - aceștia vor face o vizită la Arad, pentru a o întâlni pe UTA.

LEO SFÂRA

RĂZVAN MARINCA A SEMNAT CU IMPRESARUL IOAN BECALI

Tânărul portar Răzvan Marinca, actualmente legitimat la Școala de fotbal „Gică Popescu" din Craiova, a reușit zilele trecute să semneze un contract pe doi ani cu impresarul Ioan Becali. Cel mai influent procurator al României urmează să-i reprezinte interesele, în tentativa de a-i găsi o echipă de primă divizie, ori - de ce nu - un contract în străinătate.

Pentru fiul președintelui clubului FC Telecom, Gheorghe Marinca, această înțelegere reprezintă un prim pas spre o viitoare carieră de excepție la care visează Răzvan.

Acum, mai rămâne doar ca prin prestațiile lui să-i atragă atenția impresarului Becali, care, mai departe, știe el ce are de făcut.

D. SCRIDON
Foto: V. MUSCA

Tenis de masă

CSM ARAD CONDUCE ÎN DIVIZIA A MASCULINĂ

Orașul Craiova a găzduit, sâmbătă și duminică, etapa cu numărul trei a Diviziei A masculine de tenis de masă pe echipe. În componența: Valentin Dobai (antrenor-jucător), Adrian Dodean, Simon Gergő, Silvia Burza, formația CSM Arad a avut un bilanț de două victorii și o înfrângere, după cum urmează: 4-1 cu A.S. Pol. București, 4-3 cu C.S. Univ. II Craiova și 0-4 cu Pro Auto București. În clasament arădenii ocupă locul întâi, la egalitate de victorii (șapte) cu Pro Auto București.

■ La sfârșitul acestei săptămâni, antrenorul „naționalei" de cadete a României, Valentin Dobai, va deplasa la Budapesta un lot format din Dana Dodean (CSM Arad), Eliza Samara (Constanța), Cristina Kont (Bistrița) și Andrea Mămăligă (Unirea Tricolor București) în vederea unei întreceri internaționale specifice. Pe de altă parte, CSȘ Gloria - CSM Arad (echipă sponsorizată de Titus Lupitu) va participa la o nouă rundă, a treia, din cadrul Diviziei B masculine. În final, să notăm că secția de tenis de masă a grupării CSM Arad este sprijinită în activitate de Cabinetul Medical Excentric Company SRL (ing. Dan Grozav).

ADRIAN HÂRȚĂU

TIR MARIUS CENĂDAN A TRIUMFAT ÎN BILATERALUL ROMÂNIA-BULGARIA

În Capitală a avut loc zilele trecute concursul bilateral de tir-pistol viteză - dintre selecționatele de juniori ale României și Bulgariei. Întrecerea a fost câștigată de arădeanul Marius Cenădan (CSM Arad), care a obținut rezultatul de 580 puncte. „Este un punctaj excelent, competitiv inclusiv pentru seniori" - ne-a declarat Monica Toth, antrenoarea sportivului de la CSM Arad.

Ieri dimineață, Cenădan a plecat cu lotul național de juniori într-un cantonament de pregătire la Poiana Brașov, „întins" până pe data de 9 februarie.

A. HÂRȚĂU

DICȚIONAR DE ÎNJURĂTURI ÎN 13 LIMBI

Federația Internațională de Tenis (ITF) a dispus întocmirea unui dicționar de înjurături în 13 limbi, inclusiv româna, care va fi folosit de către arbitri, pentru a stabili dacă anumiți jucători au avut sau nu o conduită necorespunzătoare, a informat site-ul "datasport.it".

Potrivit site-ului citat, forul internațional de tenis a estimat că este nedrept ca jucătorii care rostesc cuvinte urîte în alte limbi decît engleza să nu fie sancționați, deoarece arbitrii nu au înțeles ce au spus. "Pentru a remedia această problemă, Federația Internațională de Tenis a dispus crearea unei „liste negre" cu înjurături, care cuprinde 160 de cuvinte și expresii din 13 limbi: engleză, franceză, spaniolă, germană, italiană, cehă, iugoslavă, română, suedeză, braziliană, olandeză, israeliană și portugheză. De notat, menționarea limbii braziliene este surprinzătoare, deoarece, se știe, compatrioții lui Ronaldo vorbesc portugheza", se arată în materialul difuzat de "datasport.it".

Societate mixtă româno-austriacă

angajează **distribuitori produse alimentare**

Condiții:
- vârstă maximă 40 ani
- studii medii
- carnet categ. B
- disponibilitate la program prelungit

RELAȚII la telefon 093.164.276, fax 275.989

(9396839)

CONSILIUL DE ADMINISTRAȚIE AL
S.C. LAURUL S.A. GURAHONȚ

CONVOACĂ
ADUNAREA GENERALĂ A ACȚIONARILOR

ÎN DATA DE 16.02.2002 la ora 12 la sediul societății

ORDINEA DE ZI:

- numirea consiliul de administrație
- numirea cenzorilor
- denumirea societății
- aprobarea bilanțului pe anul 2001
- aprobarea bugetului pe anul 2002
- diverse.

În cazul neîndeplinirii cvorumului necesar la data sus menționată adunarea va avea loc în data de 17.02.2002.

Președintele Consiliului de Administrație
Micula Cătălin

Mercedes-Benz CHRYSLER

AutoSchunn - partener autorizat Mercedes-Benz
- partener autorizat Chrysler - Jeep

InterSig - partener autorizat asigurări Allianz

InternationalSchunn - dealer auto internațional

angajează personal

în cadrul departamentelor:

***Vânzări Autovehicule**
***Vânzări piese schimb**
***Vânzări produse și servicii asigurări Allianz**

Condiții

Permis Auto - cat. B
Cunostințe operare PC
Stagiul militar satisfăcut
Limba germană/engleză

Condițiile de muncă și cerințele sunt la standarde internaționale.
Oferim școlarizări în vânzări, marketing și management.

Scrisoarea de intentie și C.V. - ul se depun la sediul
AutoSchunn **Micalaca Est DN 7 FN * tel/fax:057 / 286680 ; 057 / 281474**

(2360628)

ANIVERSĂRI

Cu ocazia NUNȚII DE ARGINT, dorim părinților noștri iubiți,

ȘANDOR și BARBARA SZABO,

viață lungă în fericire și bucurie, sănătate și bună înțelegere. Fiul TIBOR și fiica ERIKA.

VÂNZĂRI APARTAMENTE O CAMERA

Vând garsonieră Bușteni, îmbunătățiri, 5.000 USD. Telefon 270856; 092.257.409; 096.231.477. (2015)

Vând apartament cu o cameră, str. Vasile Milea et. I, preț 7800 $. Telefon 253008; 256560; 092.278.050. (1902)

VÂNZĂRI APARTAMENTE DOUA CAMERE

Vând apartament 2 camere, etaj IV, Micălaca + garaj. Telefon 096.749.134. (1494)

Vând 2 camere central, decomandat, 10.000 USD. Telefon 270856; 096.231.477. (2015)

Vând apartament 2 camere, super, super îmbunătățit și mobilat, cu toate dotările, Micălaca, 15.500 USD, negociabil. Telefon 091.408.903. (1561)

Vând apartament 2 camere, Podgoria, contorizat, satelit, parchetat, telefon. Telefon 262490, 094.184.757. (1555)

Vând apartament 2 camere Piața M. Viteazul, spațios, îmbunătățit. Telefon 096.745.240; 096.749.202. (1995)

Vând apartament 2 camere, Banu Mărăcine, îmbunătățiri. Telefon 270164 după ora 15. (2009)

Vând apartament 2 camere parter, lângă Tribunal, pentru cabinet - firmă, 26.000 $. Telefon 284893, 095.311.563. (2012)

Vând apartament 2 camere Vlaicu, etaj III; negociabil. Telefon 275063. (2017)

Vând apartament 2 camere, Calea Romanilor, semidecomandat, contorizat, parchetat, balcon închis, boxă, ocupabil imediat, preț 9.000 $, negociabil. Telefon 093.183.130. (2067)

VÂNZĂRI APARTAMENTE TREI CAMERE

Vând apartament 3 camere, Alfa, ultra mobilat, ultra dotat. Telefon 093.169.998. (2072)

Vând 3 camere, Vlaicu-UTA, decomandat, contorizat, 8.000 USD. Telefon 253364 (1339)

Vând 3 camere UTA, decomandat, 8.500 USD. Telefon 270856; 092.257.409. (2015)

Vând apartament 3 camere, cu spațiu comercial. Telefon 514071. (1541)

Vând apartament 3 camere, modificat în stil occidental (salon, termopan, microcentrală). Telefon 256025 sau 095 825 039.(1883)

Vând apartament 3 camere, zona 300, etaj I, transformat stil occidental. Telefon 098.605.153. (1886)

Vând apartament 3 camere etaj I, contorizat, instalație gaz, Micălaca, preț 12.500 USD. Telefon 219802 după ora 16. (1968)

Vând apartament 3 camere renovat în octombrie. Telefon 258116, zilnic. (2010)

Vând apartament 3 camere decomandat, zona Confecții. Telefon 216267, 095.479.952. (2025)

Vând apartament 3 camere decomandate, contorizat, gaz, apă rece - caldă. Telefon 241601. (2050)

Vând apartament 3 camere, P-ța Spitalului, etaj 7/9, modern, mobilat, contorizat, etc, preț 27.000 EURO. Telefon 094.592.275. (2080)

Vând apartament 3 camere, 62 mp, confort 2, etaj I, Piața Mică. Telefon 095.385.096. (2087)

VÂNZĂRI APARTAMENTE PATRU CAMERE

Vând 4 camere, decomandate, 116 mp, Micălaca, lângă Orizont, 26.000 DM, negociabil. Telefon 228000, 091 815 004. (1682)

Vând apartament 4 camere, ultracentral, etaj II, în casă tip vilă. Telefon 251241. (1639)

Vând apartament 4 camere, bucătărie, 2 băi, etaj 4, acoperiș nou, zona Voinicilor + garaj. Telefon 092.470.607. (1931)

Vând apartament 4 camere (zona Orizont), decomandate, bucătărie, 2 băi, 2 balcoane, din care 1 închis cu termopan, toate utilitățile și îmbunătățirile, contorizat, geamuri din termopan, ușă metalică la intrare. Preț negociabil 22.000 EURO. Poate fi văzut zilnic. Telefon 255256; 095.661.769. (1929, 1930)

Vând (închiriez) apartament 4 camere, contorizat, Vlaicu, bloc Z28. Telefon 271152, 092.223.194. (824)

VÂNZĂRI CASE

Vând urgent casă localitatea Măderat nr. 231, pe șoseaua Arad-Târnova, 3 camere, anexe + grădină mare, preț negociabil. (1409)

Ocazie! Vând parter vilă 4 camere + dependințe, gaz, calorifere, parchet, zonă excelentă, asfaltată, Vlaicu, 13.800 $. Telefon 092.569.883. (1512)

Vând vilă în roșu, S+P+M, garaj, cartier Mureșel. Telefon 093.426.989. (1576)

Vând casă Grădiște, 3 camere, bucătărie, anexe. Telefon 250759, 091 502 201. (1832)

Vând casă 3 camere, dependințe, gaz metan, informativ 14.000 $. Telefon 092 294 842. (1419)

Vând casă, str. Victoriei nr. 88. Telefon 093.884.259. (62)

Vând casă patru camere, baie + 12.000 mp grădină, în Păuliș, nr. 515, preț negociabil. Telefon 388323. (1912)

Vând casă localitatea Galșa nr. 182, compusă din 5 camere + dependințe, preț negociabil. Informații telefon 531634, zilnic, după ora 18. (1946)

Vând casă cărămidă, Zimand Cuz, 3 camere, baie, bucătărie, dependințe, apă curentă, posibilități gaz, suprafața 500 mp, preț 7.500 $, negociabil. Telefon 236654. (1490)

Vând casă în Gai, 3 camere, bucătărie, baie, cămară, încălzire centrală, curte, grădină, interior modern. Telefon 271099; 094.616.315. (428)

Vând casă în Sânleani, 4 camere + 2 nefinisate, baie, bucătărie, apă, telefon, gaz (termotecă). Telefon 092.459.403. (263)

Vând vilă trei nivele. Informații str. P. Rareș nr. 45. Telefon 091.285.073, artera principală Grădiște. (1650)

Vând casă etaj în Vladi-mirescu, toate facilitățile, preț 33.000 $. Telefon 057 - 514898. (1854)

Vând casă mare, Pârneava, str. Ep. R. Ciorogariu nr. 81. Telefon 095 233 021. (1323)

Vând casă mare în Grădiște. Telefon 235098. (2042)

Vând clădire P+1 compusă din două hale + birouri în suprafață de 1000 mp + teren curte 3800 mp, situat la ieșirea din Chișineu Criș pe dreapta, ideal pentru parcare tiruri. Telefon 092.281.517. (2049)

Vând casă 2 camere, bucătărie, hol, debara, pivniță, grădină mică, Pârneava, 8.000 $. Telefon 094.242.704. (2053)

Vând casă, loc casă + teren central, gaz, ideal sediu firmă. Telefon 092.275.562. (2092)

VÂNZĂRI SPAȚII

Ocazie! Vând foarte urgent firmă, toate activitățile, preț negociabil, bilanț la zi. Telefon 388275, 245958. (1898)

Vând spații comerciale (sau casă locuit), zona Vlaicu. Telefon 092.621.961. (2065)

Vând spațiu la casă 50 mp, zona Intim, negociabil. Telefon 094.533.243. (1911)

Vând hale + teren 1300 mp, central, intrare TIR. Telefon 095.390.304. (1491)

Vând urgent gheretă metalică, stare perfectă. Telefon 057-368923, 093 002 538. (1841)

Vând spațiu comercial, zona Grădiște, ladă frigorifică Oltcit. Telefon 091.219.625. (1845)

Vând gheretă (cu sau fără dotări), Piața Spitalului. Telefon 092.402.179. (2038)

Vând spațiu central pe strandul Neptun, cu toate dotările de bar-restaurant. Telefon 093.799.892. (2083)

Vând spațiu stand, super central, mare, amenajat, utilat, preț avantajos. Telefon 092.962.123. (2063)

Vând spațiu comercial 50 mp, amenajat, multiple posibilități, strada Dâmboviței 31B. Telefon 274533. (2098)

VÂNZĂRI TERENURI

Vând 5000 mp teren intravilan Aradul Nou, apă, agent termic, curent, gaz. Telefon 092.355.963. (1900)

Vând 1,5 ha pădure stejar, lângă barajul Tauț. Telefon 244206. (1836)

Vând teren arabil, 20 ha, cu titlu, în Șimand. Telefon 091 815 004. (1682)

Vând grădină mare la 12 km de Arad, localitatea Variașul Mare. Telefon 241601. (2051)

VÂNZĂRI AUTO

UTIL! Vând ANVELOPE de autoturism - 250.000 lei, ARO - 350.000 lei, camion - 750.000 lei. Telefon 259339, 094.706.321. (305)

Vând motor Saviem, talon SRD cu CIV. Informații comuna Macea, nr. 992. Telefon 536259. (1996)

Vând ALARME AUTO închideri centralizate, geamuri electrice. Telefon 094.855.838. (1794)

Vând semiremorci basculante și cu prelată, noi, leasing. Telefon 092 294 646. (f. 2360609)

Vând sau dezmembrez Fiat Croma benzină, piese de schimb, preț 800 USD. Telefon 098.230.485. (1649)

Vând Dacia papuc, fabricată 1997, cu 37.000 km la bord, vizibilă Restaurant CFR din Gara Arad. Telefon 231948, 092 274 848. (1673)

Vând Saviem 7T (Hiab), stare funcționare, CIV, preț atractiv. Telefon 095 605 025. (1833)

Vând combine Claas, tractor Fiat 130 CP, freze, disc, plug, semănătoare, tăvălugi. Telefon 095.180.201. (525)

Vând Renault 9 Diesel, an 1986. Telefon 090.614.123. (1728)

Vând Dacia 1310, an '85, CIV, numere noi, VT 2003, asigurare, 19.000.000 lei negociabil. Telefon 094.196.852. (1980)

Vând MERCEDES 190 D, 1986, stare excelentă, înmatriculat. Telefon 094.577.987. (2005)

Vând Dacia 1310, numere + VT, 2003, an 1987, 25.000.000 lei sau la schimb. Telefon 095.880.830. (2008)

Vând Mazda 626 2,0i servo închidere centralizată, geamuri electrice, an 1986, stare foarte bună, persoană fizică, 4.600 DM. Teleofn 092.510.985. (2022)

Vând Mercedes 100 MB autoutilitară, din 1991, preț 5.900 $. Telefon 091.712.988. (2026)

Vând Alfa Romeo 33, dezmembrări, Vinga, nr. 1257. Telefon 095.402.218. (2031)

Vând Opel Vectra 1,8 i an 1990, preț negociabil. Telefon 092.662.740. (2045)

Vând BMW 318i, an 1987, înmatriculat, 4.000 DM, negociabil. Telefon 093.226.740. (2062)

Vând MAN 14-192, dubă izotermă, 1989, stare bună, preț convenabil. Telefon 093.774.755. (2063)

Vând motor Mercedes motorină, 800 DM. Telefon 091.830.708. (2076)

Vând SRD basculă, motor cota zero. Telefon 281739.

Vând MAN TIR cu semiremorcă JUMBO înscris cu licență transport. Telefon 094.797.824. (2098)

Vând remorcă de Dacie, fabricată Satu Mare, stare perfectă. Telefon 090.852.873, după ora 19. (2101)

Vând Seat Ibiza, 1986, înmatriculat persoană fizică, 1200 cmc, jenți aluminiu, 1200 USD, negociabil. Telefon 057/250391; 093.449.754. (2105)

VÂNZĂRI ELECTRO

Vând MAȘINĂ SPĂLAT automată; TV COLOR, COMBINE FRIGORIFICE; garanție; prețuri avantajoase. Telefon 259001. (1566)

Ocazie! Avem cele mai mici prețuri la TV COLOR, MAȘINI de SPĂLAT, FRIGIDERE, COMBINE FRIGORIFICE, LĂZI FRIGORIFICE, CONGELATOARE, ASPIRATOARE. Sunați la telefon 259339 sau 094.706.321 și convingeți-vă. (305)

Stop! Stoc foarte mare de TV COLOR, MAȘINI DE SPĂLAT, FRIGIDERE, COMBINE FRIGORIFICE, ASPIRATOARE, în LIPOVA, foarte ieftin și cu garanție. Telefon 057 - 563027, 094.706.321. (305)

Vând CONGELATOARE, MAȘINĂ SPĂLAT automată, TV COLOR; garanție; prețuri avantajoase. Telefon 275681. (1566)

(Continuare în pagina 14)

(Urmare din pagina 13)

Vindem IMPRIMANTE cu ace, noi, IBM, Epson, 300 DM. Telefon 280260.

Vindem MONITOARE DIGITALE de 14, 15. Telefon 280260.

Vindem PENTIUM I 133 MHz, HD 1,5, 32 RAM, CD ROM, monitor, tastatură, mouse, 300 DM. Telefon 280260.

Vindem COMPUTER nou DURON, 750 MHz, 128 RAM, CD-ROM, modem, placă sunet, boxe, tastatură, monitor 15 digital. Telefon 280260.

Vând CASE MARCAT FISCALE, CÂNTARE și PLATFORME ELECTRONICE, NUMĂRĂTOARE de BANI. Telefon 282829; 272727. (32113)

Vând televizoare color, modele diferite, telecomandă, garanție. Telefon 219365; 093.380.028. (662)

Vând TV COLOR, MAȘINĂ SPĂLAT automată; COMBINE FRIGORIFICE; FRIGIDERE; garanție; prețuri avantajoase. Telefon 284000. (1566)

Vând TV color, mașini de spălat automate cu încărcare pe sus, combine frig și congelatoare. Telefon 274600 orele 9-19. (1411)

Vând Nokia 5110, 5130, Ericsson T28S, Panasonic GD93, Siemens C25, Sagem 920, Trium Mars și cu clapetă, Motorola Talkbout 180E. Telefon 095.801.529. (1475)

Vând mașină spălat automată, televizor color, cuptor microunde, videorecorder. Telefon 214786. (1843)

Vând televizoare color diferite modele, teletext, telecomandă. Telefon 338090 Arad. (1862)

Vând case marcat fiscale, sisteme supraveghere, instalații satelit, refil cerneală (imprimantă). Telefon 284900. (1528)

Vindem: VITRINE frigorifice, CAMERE frigorifice, AGREGATE frigorifice, DULAPURI frigorifice, CONDENSATOARE, VAPORIZATOARE; panouri frigorifice - termoizolante; garanție. Telefon 281384, orele 8-18. (538)

Vând monitoare 15" digitale, cu numai 1.798.000 lei, inclusiv TVA. Telefon 275420. (1406)

Vând computere 486, începând cu 800.000 lei; Pentium I, la prețuri deosebit de avantajoase. Telefon 275420. (1406)

Vând computer Pentium I, puternic, super color, 5.000.000 lei. Telefon 252860. (1988)

Vând frigider, congelator, ladă frig, combină frig, vitrină frig, mașină automată cu garanție. Telefon 210613. (2002)

Vând TB 1333 MHz HDD 40 GB, 256 SDRAM, CD-ROM 52 x, video 64 MB, FDD 1,44 MB, tast mouse, boxe, 449 $, garanție 12 luni. Telefon 093.517.885. (2013)

Vând TB 1000 MHz, HDD 40 GB, 256 SDRAM, CD-ROM 52x, video 64 MB, FDD 1,44 tast, mousem boxe, 425 $, garanție 12 luni. Telefon 093.517.885. (2013)

Vând combină frigorifică mare Bosch, stare foarte bună, preț 5.500.000 lei negociabil. Telefon 259614, 092.596.712. (1817)

Vând orgă electronică germană, deosebită, pentru culte bisericești, avantajos. Telefon 274533. (2098)

VÂNZĂRI DIVERSE

Vând PLASĂ GARD zincată, 19.000 lei/kg, toate dimensiunile; COTURI și BURLANE FUM 25.000 lei/ buc; CUIE, 15.500 lei/ kg; PLASĂ RABITZ 36.000 lei/ kg; SÂRMĂ NEAGRĂ 16.500 lei/ kg; SÂRMĂ ZINCATĂ gamă completă, ELECTROZI SUDURĂ, 45.000 lei, str. Vrabiei nr. 4. Telefon 289997, 094 289 997. (1619)

Vând rolete plastic import 270.000 lei/mp; rolete lemn tei 650.000 lei/mp; obloane mobile din lemn 850.000 lei/mp. Telefon 092.282.380. (1302)

Vând lemne foc tăiate. Telefon 090.192.516. (1539)

Vând nisip, piatră la firme sau persoane fizice. Telefon 090.178.117. (1564)

Vând plasă gard zincată, Micălaca. Telefon 259892. (1654)

Vând rolete din plastic, 300.000 mp. Telefon 244720. (1750)

Vând avantajos masă de biliard nr. 7. Telefon 094.618.402. (1773)

Vând ROLETE plastic, import, ROLETE LEMN și TEI, jaluzele. Telefon 059-478503; 095.594.415. (1818)

Vând Commodore 64, complet; pian coadă lungă Heinrich Malivanek. Telefon 210518, 095 314 083 (1844)

Vindem din stoc, azotat de amoniu și uree. Telefon 214332, 214219, 468436. (1837)

Vând colțare, canapele. Telefon 286069, 094.604.016. (1830)

Vând sobă teracotă, cântare 100+500+1000 kg, casă bani, nouă, vitrină frigorifică Alco, dulap frigorific capacitate 1.000 kg, mobilă. Telefon 284494, orele 10-14. (1885)

Vând soia boabe 5500 lei/kg. Telefon 095.615.604. (1780)

Vând vin Fetească regală și Mustoasă, vechi, 15.000 lei/kg, Șiria. Telefon 531571. (1732)

Vând Eurobolțari termoizolanți, cu certificat calitate, 300x250x200, 7.000 lei/ buc., 1 mc - 470.000 lei; 1 bolțar-7,6 cărămizi. Telefon 284793; 092.381.750. (952)

Vând motoretă tip scuter (motor 50 cmc), aerodinamică, preț 500 $. Telefon 095.245.147. (1950)

Vând termoteci Vaillant, Yunkers, instanturi pe gaz, pompe de recirculare, pompe pentru termoteci, pompă cu motor pentru apă, baterii pentru baie și bucătărie, diferite piese de schimb. Telefon 095.245.147. (1950)

Vând LEMNE FOC, NISIP, BALAST, la domiciliu. Telefon 210771. (1952)

Vând LEMNE FOC, NISIP, BALAST, la domiciliu. Telefon 245248. (1951)

Vând LEMNE FOC, NISIP, BALAST, la domiciliu. Telefon 277027. (1953)

Vând SRL toate activitățile, 5.000.000 lei; Saviem basculă 35.000.000 lei, negociabil. Sântana, Telefon 463449. (0229152)

Vând termoteci import Italia, 36 rate, avans zero. Telefon 093.463.567. (1954)

Vând internet cafe, acte, mobilier, calculatoare, satelit, program contorizare, 5.000 USD. Telefon 094.847.220. (1962)

Vând țuică prune, 52 grade, 50.000 lei/ lt; rachiu pere 7 ani vechime, 70.000 lei/ lt. Telefon 233053. (1210)

Vând moară de grâu în clădire cu etaj, capacitate 800 kg/oră, cu instalații din Germania, în stare foarte bună, la Variașul Mare. Anexe: o casă, un loc de casă și 2 ha de grădină. Telefon 256195, 276957. Internet. www.mill.home.ro. (1303)

Vând BCA, blocuri ceramice, țiglă 10 modele, uși, ferestre, pal. placaj, PFL, bitum, carton asfaltat, plăci azbociment, etc; str. Pădurii, nr. 69. Telefon 211272. (1491)

Vând sămânță de orz Mureș, calitate bună. Telefon 512437. (9646669)

Vând pachet acțiuni, 300 bucăți (SC Proiect SA). Telefon 255196. (€

id ieftin cazan încălzire centrală pe combustibil solid. Telefon 251498. (1970)

Vând LEMNE FOC la domiciliu. Telefon 214535. (1975)

Vând 2.200 kg porumb boabe. Telefon 093.394.708. (1999)

Vând mașini de cusut industriale liniare. Telefon 094.577.826. (2005)

PUI DE ȘIRIA! Vindem populației în limita stocului, la ferma PRODAGRO CETATE din ȘIRIA, sâmbătă 2 februarie, orele 8-15, PUI VII DE CARNE, de cca 800 gr. (2005)

Vând utilaje moară, 12.500 $ (accept schimb de grâu). Telefon 095.229.990. (2007)

Vând 7 scroafe cu 10 purcei fiecare. Telefon 231581; 092.246.069. (2018)

Vând cățea Pittbull tigrată tânără, 100 Eu negociabil. Telefon 094.204.056. (2024)

Vând congelator 2 sertare, covoare persane, carpete perete, masă sufragerie + 6 scaune, dună și perne. Telefon 057 - 235098. (2042)

Vând covor persan bordo 2,5x3,5, preț 1.200.000 lei negociabil. Telefon 259614; 092.596.712. (1817)

Vând SRL cu contabilitatea la zi și fără dotări. Informații telefon 093.511.286. (2054)

De vânzare ochelari de vedere, lentile helio, cu dioptrii progresive. Telefon 090.817.578.

Vând fân lucernă - 2.000 lei/kg și fân iarbă - 1.200 lei/kg, calitate foarte bună. Telefon 090.520.831. (2059)

Vând LEMNE FOC, nisip, balast la domiciliul clientului. Telefon 214010. (2066)

Vând convenabil tărâțe, baloți paie, la domiciliul clientului. Telefon 094.633.584. (2065)

Vând mobilă bucătărie, cu frigider, hotă, preț 600 DM și o ladă frigorifică fără sertare, adusă din Austria, la prețul de 300 DM. Telefon 254730; 091.830.708. (2075)

Vând banzic, preț negociabil. Localitatea Revetiș, nr. 11, telefon 094.786.893. (7931644)

Vând termoteci gaz, instant baie. Telefon 092.878.429. (2102)

Vând lemne foc esență tare, la domiciliu. Telefon 214428. (2104)

CUMPĂRĂRI TERENURI, IMOBILIARE

Cumpăr urgent hală minim 1000 mp, cu teren minim 2500 mp, în Arad. Telefon 092.974.460, 259704. (1747)

Cumpăr casă locuibilă în Arad, singur în curte. Ofer 3.500-4.000 USD. Telefon 091.722.833, după ora 20. (2068)

CUMPĂRĂRI AUTO

Cumpăr Lanz Buldog Tractor. Telefon 057/285305; 093.273.749. (1731)

Cumpăr freză și cositoare pentru tractor U 445. Telefon 512437. (9646669)

CUMPĂRĂRI ELECTRO

Cumpărăm cartușe consumate pentru imprimante și copiatoare. Telefon 092.783.787. (1586)

CUMPĂRĂRI DIVERSE

Cumpăr porci grași și vite pentru sacrificare, Arad, plata pe loc. Telefon 057 - 287723. (154)

Cumpăr bovine pentru sacrificare. Telefon 274744; 095.624.006. (529)

Cumpăr vaci, vițele, tauri. Telefon 288968, 092 941 123. (1201)

Cumpăr deșeuri de fier vechi, cantități mari, prețuri mari. Telefon 093.404.010. (1513)

Cumpăr vaci și tineret bovin peste 300 kg, plata pe loc. Telefon 094.867.536. (1652)

Cumpărăm vite și porci pentru sacrificare, plata pe loc. Telefon 095.256.060. (1652)

Cumpărăm mobilier antic sculptat, mese, scaune, fotolii, candelabre, lămpi tavan, pendule, birouri, oglinzi aurite și alte mărunțișuri, plata pe loc. Telefon 094.277.066, Done. (1809)

Cumpăr porumb și grîu furajer, 2.100 lei/kg; plata pe loc. Telefon 531570. (1967)

Cumpăr tablouri vechi, mobilă, ceasuri, obiecte din argint, porțelanuri, statui-bronz piatră, covoare cu desen: oriental, animale sau păsări; candelabre bronz. Telefon 057-285305; 093.273.749. (1731)

Cumpăr farmacie umană. Telefon 092.206.289. (1919)

Cumpăr porumb boabe și grâu de panificație, cantități mari. Telefon 095.037.225; 044.335.343. (1982)

Cumpăr grâu (plata prin compensare cu utilaje de moară). Telefon 095.229.990. (2007)

Cumpăr porumb boabe. Telefon 095.023.368. (2021)

Cumpăr tăurași 200 - 400 kg; plata pe loc. Telefon 254832. (2024)

Cumpăr bancnote 1000, 5000 forinți, scoși din circulație. Telefon 093.468.975. (2070)

CERERI ȘI OFERTE DE SERVICII

Angajez ȘOFER PROFESIONIST (toate categoriile) având cunoștințe în domeniul comercial. Informații SC MADISON, str. Iuliu Maniu, nr. 55. Telefon 255932. (2036)

SC „ACQUA LUX" SRL ARAD angajează ECONOMIST cu normă întreagă. Condiții: studii economice superioare, preferabil secție contabilitate, cunoștințe foarte bune operare PC și limba engleză. Oferim condiții avantajoase de muncă și salarizare. Telefon 278100. (f, 2360584)

Firma SC PL NORIS SRL angajează CONDUCĂTORI AUTO, categoria B, C, E, D, ÎNSOȚITOARE BORD, cunoscătoare de limba germană, vârsta minimă 24 ani. Informații la telefoanele 561377, 563011. (9396175)

TOLEDO angajează MECANIC REGLOR, MAȘINISTE, PERSONAL CONTROL FINAL confecții textile. Telefon 275375. (1735)

Firmă angajează AGENT pentru DISTRIBUȚIE. Telefon 092.301.489. (1789)

Angajăm CONTABIL cu experiență de minim 5 ani în domeniul financiar-contabil. Informații la sediul firmei din Arad, Calea Timișorii nr. 140. (1858)

„ANCOR CONFEX" angajez CONFECȚIONERE la mașini industriale. Se acordă bonuri de masă. Telefon 256585, poarta II ARIS. (1869)

TULIPAN MODE angajează CONFECȚIONERE TEXTILE cu experiență. Telefon 213382 (1903)

SALON LUX angajează urgent MANICHIURISTĂ-PEDICHIURISTĂ. Informații telefon 272270. (1948)

Angajăm DEPANATOR TV, salar 6.000.000 lei, net. Telefon 094.796.542. (1694)

Societate comercială angajează MECANIC AUTO pentru utilaje și autocamioane. Telefon 243359. (1543)

Angajez FLORĂREASĂ, condiții de muncă deosebite. Telefon 256559, 091.777.499. (1904)

SOCOM „PIELARUL" ARAD angajează: CONFECȚIONERE fețe încălțăminte calificate (mașiniste, la masă, la mașina de subțiat marginea pielii) și ȘTANȚĂTORI în piele, calificați. Informații telefon 236116 sau la sediul societății din str. Ghiba Birta nr. 16, Biroul Personal. (f. 2360594)

„MILION DOLLARS" SEXI CLUB București, angajează DANSATOARE, salariu atractiv (6.000.000 - 9.000.000 lei lunar). Telefon 01/3202028, 092.323.324. (641)

Angajăm INGINER CONFECȚII și CONFECȚIONERE cu experiență. Se oferă salariu atractiv + bonuri de masă. Informații telefon 057 - 279089; 219939. (1927)

SC angajează OSPĂTARE, BARMANE. Informații la telefon 214822. (1978)

Angajăm tânără: FACTURARE CONTABILITATE, 25 - 35 ani. Telefon 057 - 214647, 094.539.897. (1981)

Societate angajează BRUTARI în NĂDAB. Telefon 352858 sau 091.815.106. (1985)

Angajăm AREA MANAGER. Condiții: experiență în vânzări, permis cat. B. Informații telefon 057 - 214554; 095.615.036. (1991)

Angajăm ȘOFER categoria C - E, pentru intern. Telefon 256189. (2003)

AF angajează STRUNGAR, de preferință pensionar. Telefon 514048. (2006)

Angajez AGENT VÂNZĂRI cu experiență, jude, salariu motivant. Telefon 093.681.550. (2035)

Grupul Școlar Industrial „Aurel Vlaicu" Arad, organizează concurs pentru ocuparea postului de ÎNGRIJITOR, în data de 12 februarie 2002, ora 9. Telefon 281437. (2041)

Angajăm VÂNZĂTOARE magazin alimentar, în localitatea SECUSIGIU. Telefon 095.281.408; 095.368.776. (2044)

WEST STOP angajează ȘOFERI pentru camioane 20 tone, intern, internațional. Telefon 279216. (2047)

Caut MENAJERĂ până la 55 ani, cu plecare imediată. Telefon 096.568.559. (2057)

Angajăm BUCĂTARI, BARMANI, OSPĂTARI cu experiență. Se prezintă CV + recomandare de la ultimul loc de muncă. Telefon 092.998.710. (2073)

SC „PADIȘ" SRL angajează VÂNZĂTOARE calificată. Telefon 288284, 275994. (2096)

PRESTĂRI SERVICII

INSTALATOR SANITAR autorizat metrologic, MONTEZ, SIGILEZ contoare apă, apartament, instalații sanitare - încălzire. Telefon 531373. (1997)

RENOVĂRI APARTAMENT: gletuieli, zugrăveli, faianțări, gresieri, tencuieli, instalații sanitare. Telefon 240494; 093.061.715.

Executăm TÂMPLĂRIE DIN ALUMINIU cu GEAM TERMOPAN prețuri promoționale. Telefon 274466. (1901)

„IFIM" execută HIDROIZOLAȚIE. Vinde membrană hidroizolantă import Italia. Telefon 253036; 092.275.563. (1771)

TAPIȚEZ CANAPELE, COLȚARE (auto), repar tâmplăria, rolete, vopsitoria. Telefon 282980. (1351)

Executăm CONSTRUCȚII case, hale; tencuieli, betonări, faianțări, zugrăveli, acceptabil. Telefon 090.047.161. (1628)

S.C. TERMOTEX S.R.L.

ARAD, Str. O. Goga nr. 48 Tel. 057-250.529, 095.257.527,092.437.526

EXECUTĂ:

- ❒ construit sobe teracotă
- ❒ curățat coșuri fum
- ❒ verificări aerisiri gaze la asociațiile de locatari
- ❒ construit șeminee cu foc deschis
- ❒ demontat antene TV la asociațiile de locatari
- ❒ reparații generale construcții (instalații sanitare, gaze, electrice)

Executăm lucrări FORAJ FÂNTÂNI. Telefon 095.383.703. (1575)

„SPIRU HARET", cursuri calificare, diplome Ministerul Învățământului: MASEURI, FOTOMODEL-MANECHIN. Telefon 280967. (1568)

AUTORIZAT, predau CURSURI de ENGLEZĂ, 30.000 lei/oră, eficient, modern și atractiv. Telefon 218240. (1920)

SC PARCHET execută: PARCHETĂRI, RAȘCHETĂRI, PALUXĂRI, LAMINAT. Telefon 261331. (1976)

Școala șoferi CARMEN A, B, C, D, E primește înscrieri, VICTORIEI, 66. Telefon 255445. (2014)

Execut LUCRĂRI de CONSTRUCȚII, ZUGRĂVELI, FAIANȚĂRI, TENCUIELI. Telefon 090.785.373. (2029)

RAȘCHETEZ și PALUXEZ parchet, zugrăveli, faianțări, tencuieli. Telefon 246363; 094.850.648. (2030)

Repar TERMOTECI GAZ. Telefon 092.878.429. (2102)

DIVERSE

Societate comercială vinde SARE SLĂNIC, la sac, cutii 1 kg. Telefon/fax 044-335343; 095.037.225. (1916)

Vestita prezicătoare la toate posturile TV

AURELIA ARDELEANCA, face minuni pe loc, desface orice farmece și blesteme, cununii legate, lecuiește beția, unește persoane despărțite, face de sporul casei, scoate argintul viu, numai prin Magie albă. Telefon 093.924.535. (2039)

SOCOM „PIELARUL" ARAD angajează: CONFECȚIONERE fețe încălțăminte calificate (mașiniste, la masă, la mașina de subțiat marginea pielii) și ȘTANȚĂTORI în piele, calificați. Informații telefon 236116 sau la sediul societății din str. Ghiba Birta nr. 16, Biroul Personal. (f. 2360594)

S-a redeschis CHICK-KEBAB pe strada CRIȘAN nr. 10, lângă CONNEX. CALITATE și SERVIRE deosebite. (1926)

(Continuare în pagina 15)

(Urmare din pagina 14)

ZENA VALERIA
se află în Arad la cererea arădenilor, lucrează cu lucruri sfinte, desface farmece, blesteme, leagă și dezleagă cununii, lecuiește beția, impotența, epilepsia și multe altele. Telefon 057 - 231892, 094.288.220. (1992)

SC MIG SRL Arad, solicită autorizație de mediu pentru depozitul de materiale de construcții și sediul din Arad, str. Pădurii, nr. 4. Contestațiile se pot depune la Agenția de Protecția Mediului Arad, Bd. Dragalina, nr. 16. (2004)

Celebra tămăduitoare

TAMARA
este în Arad pentru a ajuta lumea, dezleagă farmece și cununii, vindecă impotența, beția, gelozia, aduce spor în afaceri și liniște, schimbă destine, rezultatele sunt garantate de la prima ședință. Telefon 368624, 093.421.156. (2033)

SC BURON SRL dorește să obțină autorizație de mediu pentru punct lucru din Arad, Piața Mihai Viteazul, ghereta 10. Contestațiile se pot depune la Agenția de Protecția Mediului Arad, Bd. Dragalina, nr. 16. (2034)

Primăria comunei Șeitin vinde la licitație în ziua de 14.02.2002, ora 10, la sediul Primăriei, excavator S 630, defect. Telefon 415114. (2032)

SC INST SERY D & D SRL dorește să obțină autorizație de mesiu pentru „Execuție instalații electrice și sediu", din Arad, str. Școalei nr. 47. Contestațiile se pot depune la Inspectoratul de Protecția Mediului Arad, Bd. Dragalina, nr. 16. (2048)

BANKCOOP SA vinde la licitație publică în 30.01.2002, ora 13, la domiciliul debitoarei Dâmb Florica, Arad, str. Emil Gârleanu, nr. 26, bunuri mobile casnice. (2058)

SC TECHELIA SRL dorește să obțină autorizație de mediu pentru atelier de tâmplărie în Chisindia nr. 365. Contestațiile se pot depune la Inspectoratul de Protecție a Mediului Arad, B-dul Dragalina nr. 16. (2060)

TURISM

Sub prețul pieții, locuri spre TORINO, cu microbus. Telefon 093 511 200. (1872)

ÎNCHIRIERI

Închiriez spațiu comercial amenajat, 60 mp, str. I. C. Brătianu (fosta 30 Decembrie). Telefon 094.555.686; 095.235.065. (1752)

Oferim spre închiriere SPAȚII COMERCIALE pentru magazine, depozite, producție. Telefon 281036. (c.)

Închiriez SPAȚIU COMERCIAL 70 mp, zonă centrală, str. Antonescu nr. 29. Telefon 095.796.832. (1126)

Închiriez spațiu comercial, central, 60 mp, toate dotările. Telefon 279827 orele 18-22 și 094 320 321. (1217)

Ofer spre închiriere spații pentru depozite sau producție. Telefon 092.264.539. (1466)

Închiriez spațiu comercial 70 mp, central. Telefon 236027; 094.780.101. (1698)

Caut să închiriez 1-2 camere (ne)mobilat, ofer 50-100 dolari. Telefon 210255. (1533)

Ofer spre închiriere apartament (ne)mobilat, contorizat. Telefon 210555. (1533)

Caut să închiriez apartament cu 2 camere, mobilat, exclus zona Alfa și Confecții. Telefon 276130, orele 8-15. (1824)

Închiriez sau vând spații comerciale în Lipova (centru) lângă Piața Agroalimentară. Telefon 092.253.173. (1667)

Închiriez hale industriale pentru depozite sau producție lângă Stadionul ȚTA (fosta școală de șoferi). Telefon 092.253.173; 270540. (1667)

Ofer spre închiriere apartament două camere, central, tot confortul. Telefon 274024 sau 094.546.579. (1933)

Închiriem camere frigorifice (zona Intim) și spații comerciale pentru magazine, birouri, depozite, producție. Telefon 280263. (1657)

Închiriez (ofer) apartament 2 camere, parțial mobilat, Micălaca. Telefon 368628. (1558)

Închiriez spațiu central pentru telefonie mobilă. Telefon 232943. (1307)

Ofer închiriere casă, gaz, Vlaicu, 130 USD. Telefon 274245. (1917)

Ofer spre închiriere apartament 3 camere, mobilat. Informații telefon 094.295.963. (1987)

Ofer spre închiriere apartament 1 cameră, mobilată, contorizat. Telefon 261443 după ora 18. (1998)

Primesc 2 băieți în gazdă, bloc. Telefon 280628, seara. (2000)

Ofer închiriere apartament lângă Teatru, liniștit, 115 $. Telefon 281195; 272317. (2016)

Dau în chirie apartament 2 camere, Micălaca. Telefon 253013. (2027)

Caut să închiriez spațiu NEAMENAJAT sau O CURTE la O CASĂ, la drum principal, bun pentru SPĂLĂTORIE AUTO. Telefon 057 - 368922, 092.887.393. (2040)

Ofer garsonieră spre închiriere plata anticipat 3 luni. Telefon 259719. (2055)

Primesc urgent în gazdă 2 eleve (elevi) sau 2 fete care lucrează. Informații telefon 283919, mobil 094.904.862, familia Janoși Liviu. (2061)

Închiriez apartament 2 camere, mobilat, 50 EURO + cheltuieli, anticipat 5 luni. Telefon 275500. (2064)

Ofer spre închiriere spațiu comercial P-ța UTA. Telefon 247395, 243883. (2074)

Primim băieți în gazdă, strada Școlii nr. 15a, zona Vlaicu. (2090)

PIERDERI

Pierdut permis de călătorie gratuit eliberat de Regionala CFR Timișoara, pe numele Tolci Ana. Îl declar nul. (1966)

Pierdut carnet de student eliberat de Facultatea de Stomatologie, Universitatea Vasile Goldiș, pe numele Ivaniuc Mihai Valentin. Îl declar nul. (2037)

Pierdut carnet de șomaj eliberat de DMPS Arad, pe numele Lucaci Ilie. Îl declar nul. (2043)

Pierdut factură fiscală seria ACA nr. 3496950-08, eliberată pentru SC WEST STOP SRL. O declar nulă. (2046)

Pierdut carnet student, eliberat de UAV Arad, pe numele Bițiș Pavel Flavius. Îl declar nul. (2086)

CITAȚII

Numita AVRĂMESCU ANAMARIA cu ultim domiciliu cunoscut în municipiul Arad, str. Alexandru cel Bun, nr. 53, jud. Arad, este citată pentru data de 14 februarie 2002, ora 12, la BIROUL NOTARIAL SAVIN NĂSTASE din Arad, Piața Gării, nr. 6, bloc I, sc. E, ap. 2, jud. Arad, în dosarul succesoral nr. 12/2002, privind pe defunctul VĂRĂDEU FLORIAN, decedat la data de 19 septembrie 2001, cu ultim domiciliu în Arad, str. Alexandru cel Bun, nr.53, jud. Arad, față de care acesta are calitatea de nepoată de fiică predecedată. În caz de neprezentare, cauza se va dezbate în lipsă, cu constatarea calității de „neacceptant" a persoanei citate. (1969)

† DECESE †

Cu nespusă durere în suflet anunțăm încetarea din viață, după o grea suferință, a iubitei noastre mamă, soacră și bunică

DASCĂL MARIA,

în vârstă de 73 ani. Înmormântarea va avea loc azi, 29 ianuarie 2002, ora 14, de la capela cimitirului Pomenirea. Dumnezeu s-o odihnească în pace! Fiicele VOICHIȚA și RAMONA cu familiile.

Cu adâncă durere anunțăm încetarea din viață a iubitului nostru soț, tată, socru și bunic

aviator
MIRCEA CULCER,

în vârstă de 81 ani. Înmormântarea va avea loc miercuri, 30 ianuarie 2002, ora 13, la cimitirul din ȘOFRONEA. Familiile îndoliate ȘIMĂNDAN și CULCER.

Cu adâncă durere anunțăm încetarea din viață a iubitului nostru soț, tată, socru, bunic și frate

MIRCEA COZMA,

în vârstă de 55 ani. Dumnezeu să-l odihnească în pace! Înmormântarea va avea loc miercuri, 30 ianuarie 2002, ora 14, la cimitirul Grădiște. Familia îndurerată.

Cu durere în suflet anunțăm încetarea din viață a scumpului nostru soț, tată, bunic,

FRENȚ PETRU (ȚAPEȘ).

Înmormântarea va avea loc azi, 29 ianuarie 2002, de la domiciliul din ȘOMOȘCHEȘ. Familia îndoliată.

Cu adâncă durere în suflet, anunțăm decesul dragei noastre soție, mamă și fiică

CRIȘAN MARIA,

în vârstă de 62 ani. Înmormântarea va avea loc azi, 29 ianuarie 2002, ora 14, de la Capela Cimitirului Eternitatea. Dumnezeu s-o odihnească în pace! Familia CRIȘAN.

Cu adâncă durere anunțăm încetarea din viață a iubitei noastre mamă și bunică

GERGELYFI ILONA,

în vârstă de 58 ani. Înmormântarea va avea loc miercuri, 30 ianuarie 2002, ora 15, la cimitirul Eternitatea (UTA). Familia îndoliată.

Cu adâncă durere anunțăm încetarea din viață a celui care a fost frate, cumnat, unchi

CRISTEA GHEORGHE,

în vârstă de 61 ani. Înmormântarea va avea loc miercuri, 30 ianuarie 2002, în comuna AVRAM IANCU, județul ALBA. Familiile Cristea Ioan, Cristea Constantin, Cristea Aurel, Faur Valentin îndoliate.

† SERVICII FUNERARE †

OFERTĂ EXTRAORDINARĂ !!!
SERVICII FUNERARE
RO-ȘTYL COMP,
str. M. Eminescu nr. 22,
telefon 214422 și 094.690.121.
Singura firmă din Arad care vă înțelege durerea și este alături de dumneavoastră, oferind **GRATUIT** clienților care apelează la serviciile noastre:
- garnitură de mătase perforată pentru sicriu sau 20% reducere pentru altă garnitură
- transport la domiciliu (în oraș).
Sicrie de calitate, preț de producător, plata și în rate! (c.)

SC „IN MEMORIAM" SRL
str. EMINESCU nr. 4
(ATENȚIE, vizavi de CINEMA MUREȘUL)
Tel. 057-211929, 093.343.964
str. ORIZONTULUI nr. 9A (Bujac)
oferă **SERVICII FUNERARE COMPLETE - NON STOP.**
Sicrie-modele multiple (simple-lux), sicrie import ITALIA, ACCESORII. Intermediem COLACI, COLIVĂ etc.
ÎMBĂLSĂMĂM GRATUIT (formolizat).
TRANSPORT ÎN ORAȘ GRATUIT
SERVICII: SPĂLAT, ÎMBRĂCAT
OFERTĂ SICRIU, respete, cruce 1.600.000 lei (PLATA în RATE). Transport INTERN - INTERNAȚIONAL

† CONDOLEANȚE †

Asociația de Proprietari str. Clișca, nr. 12, aduce un ultim omagiu celei ce a fost o deosebită vecină,

DASCĂL MARIA,

iar familiei îndoliate, transmite sincere condoleanțe. Dumnezeu s-o odihnească în pace!

Un ultim și îndurerat omagiu celei care a fost
DASCĂL MARIA,
vecina noastră deosebită, căreia îi vom păstra veșnică amintire. Odihnește-te în pace, „tanti MĂRIOARA". Familiile: Tat Florica, Adoc Ioan și Bolog Aranka.

Ne luăm un ultim rămas bun de la cel ce a fost dragul nostru

COZMA MIRCEA.

Fie-i țărâna ușoară! Gabriela Vereș și fiicele Gabi și Monica. (2099)

Un ultim omagiu prietenului nostru deosebit, omul de omenie

MIRCEA COZMA.

Sincere condoleanțe familiei îndoliate. Familia Mircea Henegaru. (2099)

Regretăm nespus dispariția celui care a fost un om deosebit

COZMA MIRCEA.

Condoleanțe familiei îndoliate. Colectivul SC UNICUM SRL. (2099)

Sincere condoleanțe familiei îndoliate la decesul celui care a fost un caracter deosebit

COZMA MIRCEA.

Dumnezeu să-l odihnească. Colectivul SC MIRCOM SRL. (2099)

Suntem alături de doamna ingineră IONIȚĂ ANGELA în greaua încercare pricinuită de pierderea bunicii dragi. Colectivul Secției a III-a, SC MODA SA. (1973)

Familiile Marksteiner și Țigu sunt alături de domnul primar PANTOȘ IOAN în greaua încercare pricinuită de moartea mamei sale și îi transmit sincere condoleanțe. (1979)

Suntem alături de colegul nostru FAUR LIVIU în greaua încercare pricinuită de decesul tatălui. Dumnezeu să-l ierte și să-l odihnească! Colegii din cadrul Serviciului Disciplină în Construcții APL. (1986)

Mulțumim din suflet tuturor celor care ne-au fost alături în clipele de grea încercare pricinuite de trecerea în veșnicie a celuia care a fost

DIACONU ALECU,

iubitul nostru soț, părinte și bunic. Vei rămâne mereu în inimile noastre îndurerate. Cât ai trăit te-am iubit, cât vom trăi te vom plânge. (2001)

Colegii din cadrul Direcției Generale Economice a Consiliului Județan Arad, suntem alături de colega noastră

GHINEA PAULA,

în marea durere pricinuită de pierderea tatălui. Îi transmitem sincere condoleanțe. (2028)

Mulțumim tuturor celor care au fost alături de noi în clipele de grea încercare și au condus pe ultimul său drum pe acea care a fost soție, mamă și bunică

PANTOȘ ANA.

Familia îndoliată. (2069)

Colectivul Centrului de Transfuzie Sânge Arad, este alături de colega lor GABORAȘ EVA în momentele grele pricinuite de decesul fratelui și transmite condoleanțe familiei îndoliate. (2077)

Colectivul Grupului Școlar CFR este alături de d-na SÎNZIANA ȘIMĂNDAN, la decesul tatălui și transmite sincere condoleanțe. (2094)

Colegii de la Sibiu sunt alături de d-na VOICHIȚA PEPELEA în clipele grele pricinuite de moartea mamei sale. Colegiul tehnic de Industrie Alimentară Sibiu. (2100)

Un ultim omagiu celui care a fost un om deosebit

MIRCEA COZMA.

Sincere condoleanțe familiei îndoliate. Familia Titus Pogan.

† COMEMORĂRI †

6 ramuri de brad stropite cu lacrimile neuitării însoțite de colinzi sârbești la mormântul celei ce a fost

FLORICA CĂPRAȘ ȚVETA.

Doina Luca cu familia. (32119)

La împlinirea a 16 și respectiv 20 ani de la trecerea în eternitate a părinților și bunicilor noștri,

preot CEREANȚ GHEORGHE
preoteasa CEREANȚ EMILIA,

le aducem un pios omagiu și veșnică recunoștință. Familiile Mureșan și Dragomir. (1407)

Se împlinește un an de la moartea prietenei mele

OLARIU PATRICIA JEANINA.

Cu durere în suflet, n-o voi uita niciodată! Dormi în pace! Dani. (1888)

Cu sufletul adânc îndurerat aduc în memoria celor care i-au cunoscut și apreciat, că s-au scurs 20 de ani de la decesul fiului meu

ALEXANDRU ILIAS (PUIU) ȘIMANDAN
cosilier juridic

și 14 ani și 6 luni de la decesul soțului meu

ȘIMANDAN PETRU
avocat.

Dumnezeu să-i odihnească în pace! Îi plânge mereu, IRINA ȘIMANDAN. (1761)

Au trecut 4 ani de durere și tristețe de când ne-a părăsit pentru totdeauna cel care a fost soț, tată, socru și bunic,

HOTĂRAN MIRCEA.

Vei rămâne veșnic în inimile noastre! Dumnezeu să-l odihnească în pace! Familia îndoliată. (1949)

Deși au trecut 5 ani de când moartea nemiloasă te-a luat de lângă noi, dragul nostru fiu, soț, tată, socru și bunic

GHIȚĂ CRIȘAN,

nu putem să acceptăm gândul că, chipul tău blând a apus atât de timpuriu, lăsând un gol imens în casa pe care ai luminat-o în permanență. Te plângem neîncetat și rugăm pe bunul Dumnezeu să-ți dea liniștea și odihna binemeritată. În veci nemângâiată, familia. (1965)

Azi, 29.01.2002, se împlinesc 3 ani de durere și tristețe de când moartea fulgerătoare l-a luat de lângă noi pe scumpul nostru fiu, soț, tată,

UCEA ANDREI VASILE.

Vei rămâne veșnic în inimile noastre! Părinții, soția și copiii. (1972)

Se împlinesc șase săptămâni de când ne-a părăsit pentru totdeauna cel mai bun tată din lume

IOAN MECHEȘ.

Nu te vom uita niciodată! Dumnezeu să te ierte și să te odihnească în pace! Fiii Ionel și Viorel Mecheș cu familiile. (1984)

„De atâta dor de tine/ Privim în zare cu amar/Te păstrăm în amintire/ Cum am vrea să fii tu iar". Acum când se împlinesc 6 luni de la trecerea în eternitate a iubitului soț și tată,

TIBERIU LEAHU.

„Odihnește-te în pace/Dar iubirea n-o uita/Către cei ce-au fost 'nainte/Viață din viața ta". Cu durere, soția Sorina și fiul Sergiu. (1994)

Astăzi se împlinesc 6 luni de la trecerea în neființă a celei ce a fost soție, mamă, soacră și bunică

SZEKERES ROZALIA.

Nu te vom uita niciodată! Familia îndurerată. (2103)

SATLINE

A DESCHIS RESTAURANTUL

În ARAD, STR. ION ANTONESCU 2-4, BL. M7 - PARTER (Piața Mihai Viteazul)

PROGRAM ZILNIC 12 - 24 REZERVĂRI TEL. 228.616

LA PLAZZA

BEEP! BEEP!

Ai un mesaj important!

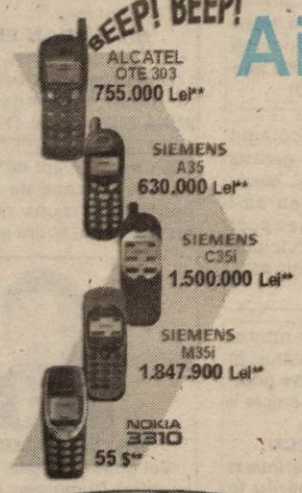

OFERTA CONNEX

• 3 luni cu **50% reducere** la abonament și cu câte 50 de mesaje **Connex Text** gratuite naționale* (în primele 3 luni de contract). **Ofertă valabilă până la 15 februarie 2002.**

Cartelele SIM reîncărcabile **Connex GO!** și **Kamarad** costă 7 $. **Ofertă valabilă până la 31 ianuarie 2002.**

*Mesajele SMS gratuite sunt doar mesaje text; cele 50 de mesaje nu includ mesajele la numere speciale cum ar fi 818 (Play) sau 211 (Cost Control)**Nu include TVA. Detalii în magazine. În limita stocului disponibil.

QUASAR

www.quasar.ro

DEALER CONNEX

ARAD, Piața Avram Iancu, nr.10, Tel./Fax. 211.822

(C.A.)

OPORTUNITATE

IN ZONĂ DEFAVORIZATĂ ÎN PLINĂ DEZVOLTARE

Companie internațională vinde

TEREN

- 8904 mp
- situati in zona defavorizată Ștei/județul Oradea
- preț (negociabil): 38.000 USD*

TEREN CU CLĂDIRE

- 2279 mp
- situată în centrul orașului Ștei/ județul Oradea
- cladire ideală pentru amenajare de fabrică
- preț : 188.000 USD*

Pentru detalii si informații ne puteți contacta la: - 00 401 222 99 88
- 00 401 224 18 62

*- preturi fara TVA

OFERTA SAPTAMANII !

PC AMD DURON 800MHz
128Mb SDRAM PC 133
20G MAXTOR UDMA100
CD R 52x+SB+BOXE
Monitor DAEWOO 15"OSD
SVGA ECHIV. RIVA TNT2 32MB
Pret : 408 $
Imprimanta COLOR
CANON S200 2880X720 PRET 62 $

GARANTIE 3 ANI

COMPUTER FORCE

ARAD

-Blv. Revolutiei Nr. 101
(In incinta dispecerat "GETAX")
-ORAR: Luni-Vineri 9-17
Sambata 9-13
tel. 057-280.785
Timisoara 056-191.334

CALCULATOARE IMPRIMANTE ACCESORII

*preturile nu contin TVA

3 ani garantie
6 ani experienta
GRATUIT !
livrare si instalare la domiciliu

(C.A.)

foto studio enigma

Pentru o procesare completa de minim 24 pozitii reusite primiti pe loc
1 film si 1 album GRATUIT

PRIMA INTR-O SERIE DE MARI SURPRIZE:
De acum, filmul KODAK ProFoto cumparat la noi are DEVELOPAREA GRATUITA

B-dul Revoluției, nr. 80 tel./fax 251459
Calea Aurel Vlaicu, bl. 1-3 tel. 2
Str. Cornelia Coposu, nr. 6 tel. 2
www. fotoenigma.go.ro

S.C. MANITOBA TEX SRL

Looking for young ambitious & creative people who would like to be apart of the

GRAPHIC DESIGN TEAM

Requirements: - Free Hand, Photo Shop
- English (High level)

If you are ready - we are waiting for you!
*** please send your resume by fax or e-mail***

Contact person: Teo Baner
E-mail: manitoba@inext.ro
Tel: 250505, Fax:281322— Mon.to Fri. 8-16
Address: Str. Ursului Nr. 21

s.c. EXPERT S.A. ARAD

În calitate de lichidator al S.C. ALFAR S.A. Arad,

anunță vânzarea,
în conformitate cu prevederile Legii 64/1995 republicată, prin
LICITAȚIE PUBLICĂ DESCHISĂ, cu strigare, a următoarelor active:

Nr. crt.	Denumirea mijlocului fix	Preț lei (inclusiv TVA)
Activ 12	Activ Ferma 2	2.167.879.235
Activ 13	Activ Ferma 3	2.059.558.295
Activ 15	Activ Ferma 5	1.880.508.628
Activ 16	Activ Ferma 6	1.872.207.537
Activ 18	Surse, acumulări și rețele apă tehnologică	774.704.772
Activ 19	Rețele termice interioare	3.282.068.863
Activ 20	Rețele termice exterioare	3.141.600.000
Activ 23	Ferma 1 - ciupercărie	2.319.923.895
Activ 24	Ferma 2 - ciupercărie	2.256.058.308
Activ 25	Hală compostare 1	1.193.627.041
Activ 27	Platformă betonată + șopron	1.726.408.641
Activ 28	Platformă depozitare	1.746.174.901
Activ 29	Atelier împletituri (fosta răchitărie)	525.303.979

Toate activele sunt amplasate în Arad, Calea Zimandului nr. 3, putând fi vizitate zilnic între orele 9,00-14,00.

Lista cu activele și prețurile de pornire în licitație precum și caietul de sarcini cuprinzând descrierea activelor și regulamentul de desfășurare al licitațiilor se pot obține zilnic, între orele 9,00-14,00, la sediul SC Alfar SA Arad, Calea Zimandului nr. 3.

Licitațiile pentru toate activele din prezentul anunț vor avea loc în data de 05.02.2002, ora 12, la sediul SC ALFAR S.A. Arad, Calea Zimandului nr. 3.

Termenul de înscriere la licitație este până la data de 04.02.2002, ora 15,00.

Informații suplimentare cu privire la desfășurarea licitației pot fi obținute la sediul societății din Arad, Calea Zimandului nr. 3 sau prin telefoanele 057-276.101 ing. Jurcovan Cornel și 092-343.784 ing. Moț Marius.

Pentru activele neadjudecate licitația va fi reluată săptămânal, după o publicitate prealabilă.

(C.A.)

Ministerul Justiției
Direcția Generală a Penitenciarelor

Penitenciarul Arad

ANUNȚ DE ACHIZIȚIE PUBLICĂ

1. **Persoana juridică achizitoare și organizatorul licitației:** Penitenciarul Arad, cod fiscal 3678181, Arad, str. Eftimie Murgu nr. 5-7, telefon 280577, fax 216518
2. **Procedura aplicată:** licitație deschisă, fără preselecție
3. **Tipul contractului:** contractul cuprinde achiziția de pâine albă în cantitate de 460.000 kg
4. **Durata contractului** este de 12 luni
5. **Documentele licitației** se pot procura de la sediul unității
Costul documentației este de 100.000 lei
Data limită pentru solicitarea de clarificări suplimentare este 30.01.2002
6. **Data limită** pentru depunerea ofertelor este 11.02.2002, ora 14,00
Adresa de depunere a ofertelor: Penitenciarul Arad, Arad, str. Eftimie Murgu nr. 5-7
Limba de redactare a ofertelor: limba română
7. **Persoanele admise la deschiderea ofertelor:** toți depunătorii de oferte sau reprezentanții împuterniciți ai acestora.
Data, ora și locul deschiderii ofertelor: 12.02.2002, ora 10,00, la sediul unității
8. **Garanția de participare la licitație:** 54.740.000 lei
9. **Modalitatea de finanțare:** Bugetul de Stat
10. **Cerințe minime:**
▼ să nu fie în stare de faliment ori lichidare
▼ să nu aibă restanțe la plata impozitelor, taxelor și a contribuției pentru Asigurări Sociale de Stat
11. **Perioada de menținere a ofertei:** 3 luni
12. **Criteriul de adjudecare** este prețul cel mai mic
13. **Nu s-a publicat anunț de intenție**
14. **Data transmiterii anunțului de participare către R. A. Monitorul Oficial:** 18.12.2001

Comandantul unității
Col. Luca Constantin
(c.b.)

MOBILĂ ȘI BINALE MB

PRODUCE SI MONTEAZA USI SI FERESTRE DIN PVC CU GEAM TERMOPAN

GEALAN GERMANIA

CALITATE SI PRET DE EXCEPTIE ! COMPARATI INAINTE SA COMANDATI ! ARAD , TEL. 281185 , 281515

BANCA "TRANSILVANIA" S.A.
SUCURSALA ARAD,
Str. Unirii nr. 5-7,
Tel. 057/283.122
DEPOZITE EURO
3.50 % P.A.
la 3 luni

ADEVĂRUL
Cotidian independent Arad
Anul XIV, nr. 3520
Miercuri, 30 ianuarie 2002 • 16 pagini • 4000 lei • e-mail: adevarul@arad.ro; adv.pub@arad.ro
BRAT Publicație auditată în semestrul II 2000
Tiraj mediu zilnic vândut: 33.205

WEST BANK
CARDINE BANKING GROUP
ARAD, B-dul Revoluției nr. 88
Tel: 284.888, Fax: 285.202
Dobânzi depozite persoane fizice
(suma minimă 500.000 lei)
1 lună 30%
2 luni 31%
3 luni 32%

CÂRDĂȘIE POLITICĂ

Cei care au pornit pe Internet armagedoanele au ales în mod inspirat acest nume. Marea bătălie de la locul **„care pe evreiește se numește Armagedon”** este una decisivă în viziune biblică. În viziunea mai terestră, de zi cu zi, bătălia fiecărui politician ar putea însemna o bătălie cu implicații decisive asupra soartei sale politice. Cel puțin așa ar fi normal să se întâmple.

A. Năstase, primul politician vizat de un armagedon (putem deja trece cuvântul în rândul substantivelor comune) la obiect a clacat lamentabil. În loc să dea dovadă de diplomația necesară staturii sale politice, premierul a pierdut rușinos confruntarea cu armagedonul. Într-o țară real-democratică, A. Năstase și-ar fi dat urgent demisia. La noi trebuie să mai treacă câteva armagedoane în catastiful premierului pentru ca acesta măcar să înceapă să se gândească serios că a greșit. Iar de aci până la demisie ar mai trebui să treacă peste el gafele a încă câtorva armagedoane.

Politicianul român are la dispoziție o marjă de siguranță nemaiîntâlnită în alte țări democratice. Gafe după gafe, erori după erori se contabilizează în cartea neagră a fiecăruia, în timp ce omul nostru politic mărșăluiește nonșalant pe eșichierul politic. Îl doare în cot de toți și de toate. Mai mult, dacă se întâmplă minunea ca partidul din care face parte să-l pedepsească puțintel, nici o grijă, își găsește urgent un nou locșor călduț sub soarele altui partid. La fel de tolerant, la fel de indulgent.

În Biblie, bătălia de la Armagedon era una decisivă. Nu este și în ceea ce-l privește pe politicianul român. Acesta trece prin zeci de armagedoane, toate decisive, și iese imaculat și proaspăt.

Cum se explică toleranța politică față de cei care gafează în mod consecvent? Foarte simplu. Majoritatea zdrobitoare a politicienilor români greșește consecvent și atunci e firesc ca unii să treacă cu vederea erorile celorlalți. Azi greșește unul și este iertat de cel ce greșește mâine. Și tot astfel, într-un lanț al eroilor care nu se mai termină. Cei care sunt ani la putere îi iartă - chiar dacă se face tapajul de rigoare de ochii lumii - pe cei care au fost ieri la putere și care poate vor fi mâine.

I. IERCAN

(Continuare în pagina 5)

În lupta pentru buget din CLM Arad

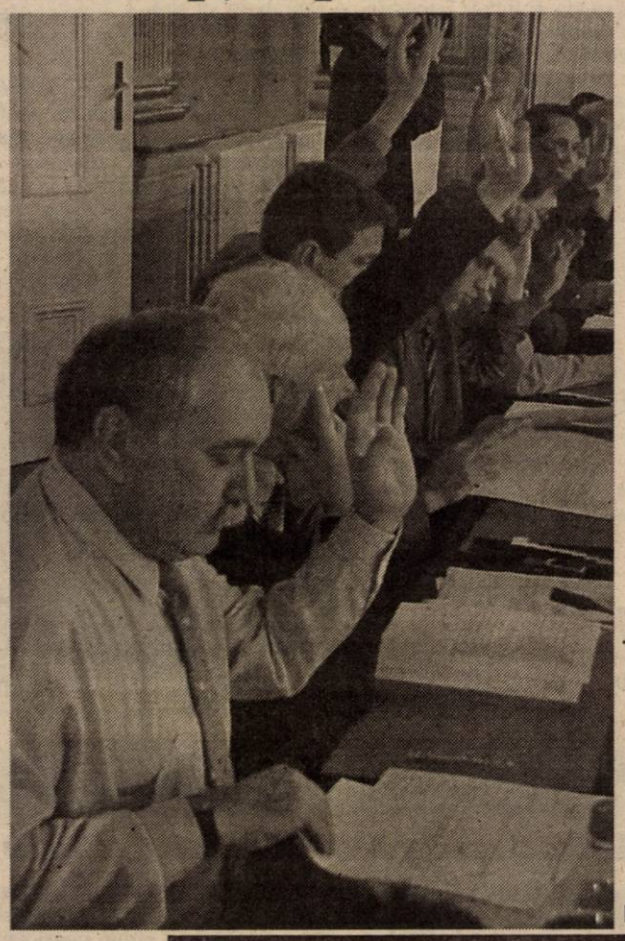

PRIMARUL DOREL POPA - ÎNFRÂNT DE CONSILIERII OPOZIȚIEI

✦ În ședința de ieri s-a hotărât scumpirea energiei termice ✦ Transportul în comun a devenit un lux ✦ Ultimul vot pentru consilierul Gheorghe Seculici

Pag. 10

Foto: VIOREL MUSCA

La închiderea ediției

ȘASE CANDIDAȚI PENTRU POSTUL DE PREFECT

La finalul întâlnirilor cu Delegația Permanentă Județeană a PDSR Arad și cu triumviratul care conduce partidul, Cozmin Gușă și Ilie Sârbu au reținut șase propuneri pentru funcția de prefect al Aradului: Mihai Duma, Radu Șerban, Gheorghe Sabău, George Medințu, Edeleni Coloman și Avram Crăciun.

F.G.

Pag. 5

Alături de „triumvirii” PDSR

COZMIN GUȘĂ ȘI ILIE SÂRBU - PE URMELE... PREFECTULUI DE ARAD

Foto: ONORIU FELEA

INFOTON
Telefoane
▼ Siemens
▼ ISDN
str. Eftimie Murgu, nr. 74-76, tel./fax: 281600
magazin:
str. Lucian Blaga, nr. 2-4, tel./fax: 281595

microcredit
MICROENTERPRISE CREDIT ROMANIA S.A.
RAPID CREDIT Până la 5.000 DEM
BUSINESS CREDIT Până la 25.000 DEM
INVESTMENT CREDIT Până la 75.000 DEM
Finanțare internațională și tehnologie germană de creditare
Acum și în Arad
TIMIȘOARA: CALEA DOROBANȚILOR (COLȚ CU SIMION BĂRNUȚIU)
TEL./FAX: (056) 224.676, (056) 224.422
NOI DĂM CREDIT DEZVOLTĂRII TALE !
(2204950)

„SPORTUL ARĂDEAN ARE PERFORMANȚE DE EXCEPȚIE”

Interviu cu GEORGIU GINGĂRAȘ, ministrul Tineretului și Sportului

Pag. 11

STIL CONFORT
• BUCĂTĂRII • DORMITOARE • CAMERE DE ZI • MOBILIER DE BAIE
VÂNZĂRI ÎN RATE
Calea Timișorii nr. 53; Tel./Fax: 278.820
Piața Spitalului Bl. 1D; Tel/Fax: 253.868

CALENDAR

◆ Astăzi, Soarele răsare la ora 7 și 37 de minute și apune la ora 17 și 22 minute.

◆ Au trecut 30 de zile **din acest an**. Au mai rămas 335 de zile până în anul 2003.

◆ **Praznicul zilei: Biserica ortodoxă:** Sf. Trei Mari Ierarhi: Vasilie cel Mare, Grigorie Teologul și Ioan Gură de Aur; **Biserica romano-catolică:** Sf. Martina, Sf. Olga; **Biserica greco-catolică:** Cei trei ierarhi Vasile, Grigore și Ioan.

A venit BARZA!

La Arad: Mariș Lorena Maria, Nicolici Elena, Biriș Bogdan Nicolae.

La Chișineu-Criș: Vedinaș Cosmina, Cârpaci Dana.

Sebiș: Crișan Adelina Mihaela.

Astăzi, Biserica prăznuiește

SFINȚII TREI IERARHI: VASILE, GRIGORE ȘI IOAN

Pe acești trei Sfinți Părinți: Vasilie cel Mare, Grigorie Teologul și Ioan Gură de Aur, îi sărbătorim astăzi laolaltă, ca pe cei mai mari Învățători și Păstori ai Bisericii, din toată istoria creștinității. Viața lor sfântă și învățăturile lor alcătuiesc, niște îndreptare de ortodoxie, vrednice de toată lauda și încrederea. Este o dovadă limpede că este rătăcire să nu crezi ca ei. Ei arată la treapta cea mai înaltă „drumul împărătesc" în Biserica Ortodoxă. Ei sunt adevărații ctitori ai ortodoxiei. Și pentru că, pe lângă darul tălmăcirii Sfintelor Scripturi, ei s-au învrednicit și de înalta treaptă a arhieriei, ei sunt cunoscuți îndeobște sub numele de Sfinții Trei Ierarhi.

Viața lor se află istorisită la zilele în care se face pomenirea fiecăruia din ei, în parte. Așa, viața Sfântului Vasilie se află la 1 ianuarie, viața Sfântului Grigorie Teologul, la 25 ianuarie, iar viața Sfântului Ioan Gură de Aur, la 13 noiembrie și la 27 ianuarie. Astăzi prăznuim doar roadele pe care multa lor strădanie le-a adus Bisericii Mântuitorului Hristos.

Cei trei Ierarhi au trăit tot cam în aceeași vreme, adică în secolul IV, și toți trei au adus Ortodoxiei și Bisericii chezășia și strălucirea sfințeniei unor oameni cu înaltă știință de carte, cunoscând, adică, nu numai adâncurile învățăturii lui Dumnezeu din Sfintele Scripturi, moștenită de la Apostoli, ci prețuind, de asemenea, și toată știința și filosofia păgână a vremii lor.

Viețuind, apoi, în anii când Biserica creștină, abia scăpată din prigonirile cele sângeroase ale împăraților romani, ajunsese primejduită de ereziile de la dreapta credință, din pricina mulțimii învățăturilor greșite ce se iviseră, Sfinții Trei Ierarhi au dus o luptă grea și fără încetare, pentru adevărata înțelegere, pentru păzirea dreptei credințe apostolice, cu privire, îndeosebi, la dogma Sfintei Treimi, cea mai de seamă Taină a credinței creștine. Și învățătura lor a rămas învățătura ortodoxă, de atunci, de azi și de totdeauna.

ALEGERI PREȘEDINȚI DE SECȚIUNI AI CCIA

Departamentul economie internă CCIA are în pregătire adunările generale secțiuni dedicate alegerii președinților secțiuni care vor avea loc după cu urmează:

- **secțiunea agricultură 08.02.2002**
- **secțiunea industrie 11.02.2001**
- **secțiunea comerț import-expo 12.02.2002**
- **secțiunea transport-turism-servi 13.02.2002**

CINEMATOGRAFE

Dacia: Zi de instrucție (SUA) 10; 12,30; 1 17,30; 20

Mureșul: Blonda de la Drept (SUA) 10; 1 14; 16; 18

Arta: Acasă în inima mea (Franța) 16; 18; 20

Sala Mică: Pearl Harbor (SUA) 15,00; 18,30

Progresul (din 27 ian.): Planeta roșie (SU 15; Barul Coyote Ugly (Franța) 17

AU PLECAT DINTRE NOI!

Dărău Florin (1960), Vlasici Maria (1936), Dărău Marta (1921), Florea Silvia (1928), Costea Nicolae (1974), Cozma Mircea (1946), Myzsantyin Matei (1952), Tobă Mihai (1942), Culcer Mircea (1921), Mișca Sena (1924).

PREȚUL AURULUI

BANCA NAȚIONALĂ. Pentru gramul de aur de 24 K: prețul cu ridicata - 286.054 lei, iar prețul de achiziție - 257.448 lei. Prețuri înregistrate la sfârșitul săptămânii.

PIAȚA NEAGRĂ. Aur 14 K: cumpărare - 150.000 lei/g, vânzare - 155.000 lei/g. **Aur 18 K:** cumpărare - 180.000 lei/g, vânzare - 200.000 lei/g.

METEO

Vremea va fi în general frumoasă și deosebit de caldă. Cerul va fi variabil. Vântul va sufla slab până la moderat din vest.

Temp. max.: 12 la 15°C; Temp. min.: 4 la 6°C.

CENACLU LITERAR

Joi, 31 ianuarie, ora 17,0 în sala mare a Casei Cultură a municipiului din s Gheorghe Lazăr nr. 1, va av loc obișnuita ședință Uniunii Scriitorilor d România - filiala Arad. Vor proză: Mircea Jurcă și poez Darie Pop.

„ADEVĂRUL" VĂ ASCULTĂ

La telefonul dimineții, 280944, între orele 9,00-12,00

● ***Gheorghe Prundan*** **are mai multe nemulțumiri legate de Piața Fortuna. „În primul rând mă întreb unde este sectoristul care face de serviciu în zonă pentru că băieții cu alba-neagra sunt lăsați să-și facă treaba în liniște. De asemenea, nimeni nu cunoaște programul pieței pentru că nu este afișat nicăieri. Ca'să nu mai spun că mesele sunt pline cu carne decongelată și recongelată", spune bărbatul.**

● ***Liliana Rotărescu*** **de pe str. Ineului este nemulțumită din cauză că o parte dintre locatarii blocului unde locuiește și-au pus calorifere cu mai mulți elementi decât ar fi trebuit să aibă în mod normal. Femeia întreabă dacă este normal ca ei să plătească cheltuielile cu energia termică după suprafața utilă. Conform H. G. 366/2001, într-o astfel de situație cota parte de participare la cheltuielile pentru încălzire se va recalcula fie prin mărirea cu un coeficient de modificare a suprafeței corpurilor de încălzire inițiale, fie proporțional cu suprafața tuturor corpurilor de încălzire, recalculată pentru fiecare apartament în care s-au produs modificări.**

Redactor de serviciu, A. B.

ASIROM - liderul național în domeniul asigurărilor în România vă oferă:

1. Asigurarea de economie și pensie privată **PROSPER**

2. Asigurarea de viață **VALUTĂ FORTE** la care sumele asigurate stabilesc în valută

3. Asigurarea DE VIAȚĂ MIXTĂ CU SUPLIMENT DE ACCIDENT asigurare la care în caz de accident despăgubirea se plătește de șas ori suma asigurată, fără să afecteze suma asigurată la expirare.

La expirarea asigurărilor mai sus menționate se restituie asiguratu suma asigurată plus excedentele (dobânzile) calculate care parea inflația.

NOU; NOU; NOU

4. Asigurarea **CASCO** a autovehiculelor cu includerea în asigurare a avariilor la extern, fără a majora prima de asigurare.

HOROSCOP

Miercuri, 30 ianuarie

Berbec (21.03-20.04). Veți da dovadă de un fler deosebit în încheierea unor afaceri care vă vor aduce câștig substanțial. În această perioadă sensibilitatea dvs. va atinge cote maxime.

Taur (21.04-20.05). Relația dvs. cu partenerul va decurge excelent, dacă veți fi ceva mai conciliant și veți trece cu vederea micile defecte ale persoanei iubite.

Gemenii (21.05-20.06). Pe plan profesional, veți avea parte de o perioadă de stagnare, care însă nu vă va afecta nici într-un fel bugetul. Starea sănătății dvs. va fi foarte bună.

Rac (21.06.-22.07). Veți simți mai mult ca oricând nevoia ca partenerul de viață să vă stea în preajmă, chiar dacă acest lucru vă va enerva uneori.

Leu (23.07-22.08). La locul de muncă, randamentul dvs. nu va fi dintre cele mai bune. Vă veți redresa mai curând decât vă așteptați.

Fecioara (23.08-22.09). Vi se va face o propunere tentantă cu privire la o afacere cu câștiguri imediate, la care va trebui să reflectați. Sănătatea nu vă va pune probleme.

Balanța (23.09-22.10). Ar fi bine ca, cel puțin în această perioadă să vă mai ponderați gelozia! Nu e exclus să faceți o investiție care vă va aduce un profit substanțial în scurt timp.

Scorpion (23.10-21.11). Este posibil ca în viața dvs., pe plan profesional, să aibă loc o schimbare benefică. Starea sănătății dvs. va fi satisfăcătoare, însă nu ar strica să vă faceți un control medical de rutină.

Săgetător (22.11-21.12). Veți fi extrem de suspicios în privința partenerului dvs.de viață, fapt care vă va crea o anumită stare de disconfort.

Capricorn (22.12-19.01). Este posibil ca în această zi să primiți o veste bună din partea unei vechi cunoștințe. Veți avea posibilitatea să câștigați o sumă importantă de bani dintr-o activitate extraprofesională.

Vărsător (20.01-20.02). Simțiți că ceva nu este în regulă în cadrul relației dvs. sentimentale, deși nu vă dați seama ce anume. Ar fi bine să-i acordați mai multă încredere partenerului dvs.de viață!

Pești (21.02-20.03). Veți dori să faceți o schimbare fundamentală în cadrul relației dvs.sentimentale. Ar fi bine să vă gândiți serios înainte de a întreprinde ceva în acest sens!

CURSUL VALUTAR

VALORI ÎNREGISTRATE IERI, 29 IANUARIE 2002

Denumirea valutei	BNR	BCR		BRD		Banca Transilvania		Banca Agricolă		Bursa neagră	
		C	V	C	V	C	V	C	V	C	V
Euro	27772	27075	27925	27060	27940	27500	28500	27300	27900	27200	27800
Dolar S.U.A.	32267	31800	32150	31800	32300	31450	31900	31700	32250	31500	32000
Marca germană	14200	13843	14278	13836	-	-	-	-	-	13700	14000
Forint	114	107	117	-	-	109	115	-	-	114	117

UTILITARE

PIEȚE, TÂRGURI

Azi este zi de piață la Pâncota, Beliu, Buteni, Șiclău, Macea, Vânători, Pecica, Șiria și zi de târg la Beliu și Buteni.

Mâine, joi, este zi de târg săptămânal la Curtici, Sebiș, Ceica, Săvârșin, Secusigiu, Zerind.

FARMACII DE SERVICIU

• Farmacia **REMEDIUM** Arad, B-dul Revoluției nr. 52-54. Program luni-vineri: 7,30-20,00, sâmbătă 8,00-14,00. Telefon 233195.Farmacia **„OMNIA-FARM"**, Calea Aurel Vlaicu, Bl. Z28, cu program zilnic de la orele 8,00-22,00. Telefon 271724.

Farmacia **LIBRO PHARMA** non stop Calea Aurel Vlaicu 60-68 (lângă stadionul UTA) telefon 212.992.

ÎNTRERUPERI DE CURENT

Miercuri: 9-13: Bd. Revoluției bl. A, B, L1, R, T, 3/3, 4/1, 4/2, 4/3; **9-12:** Fabrica de cărămidă Tisza Mureș-Fântânele; **9-12:** Bl.C C2, C, D, E, F.

Joi: 9-12: Str. Eminescu, Gheorghe Șinc **8-14:** Str. Radu de la Afunați, Trompet Santinelei; **9-12:** Str. Penes Curcanul, Bl. 2, 4, 8, 14, 15.

URGENȚE STOMATOLOGICE

Cabinetul de pe str. Crișan (în spa la Gionelli) are program non-stop. Tel fon: 253794. Cabinetul din B-dul Revoluț nr. 62, ap. 17, între orele 9,00-19,00. Telefo 256665 și Cabinetul Stomatologic din Cal Victoriei nr. 7 A asigură zilnic urgențe, inclus sâmbăta, între orele 10-15. Telefo 095.565.622.

TELEFON DE URGENȚĂ LA POLIȚIE: 955

Echipa de serviciu

GABRIELA GROZA – *secretar de redacție.*

Bianca Fèlea, Adela Pop, Ioan Leac, Dina Rujan,

Ramona Vidulescu – *tehnoredactare computerizată.*

Doina Jurcă, Madiana Mican, Aurica Telcian, Dacian Toduța – *corectură.*

ARĂDENII SPUN „DA" INTENȚIEI GUVERNULUI DE A COMBATE PORNOGRAFIA

În ședința de Guvern din 24 ianuarie a.c., s-a aprobat un Proiect de lege care instituie **„măsuri de prevenire și combatere a pornografiei, a actelor și materialelor cu caracter obscen, în scopul protejării intereselor statului de a apăra pudoarea și moralitatea publică, precum și demnitatea și integritatea persoanei".**

În lege se reglementează condițiile de funcționare a barurilor cu program de striptease, regimul publicațiilor cu caracter obscen și se dispune parolarea siteurilor de Internet, cu caracter pornografic.

În legătură cu aceste decizii, am cerut părerea câtorva arădeni.

• Zorilă Bogdan, elev: „Consider luarea acestor măsuri destul de binevenită, pentru că, vedeți și dumneavoastră cum evoluează tineretul din ziua de azi, preocupat numai și numai de sex."

• Teiușan Cristina, operator calculator: „Este foarte bine ceea ce se face în acest domeniu, mai ales pentru educația și protejarea tineretului al cărui comportament, tocmai din aceste motive, lasă mult de dorit în ultima perioadă."

• Jivan Ioan, pensionar: „Deși trăim în secolul XXI, asemenea libertăți nu cred că sunt deloc de dorit. Avem și așa destule pe cap, ca să ne mai batem capul cu astfel de situații."

• Sirian Felicia, studentă: „Eu sunt de părere că nu ar trebui cenzurate nici publicațiile, nici emisiunile de televiziune de acest gen. Dacă suntem o țară liberă, atunci așa să fie."

• Dărău Emil, muncitor: „E bine, mai ales că ne vom putea proteja mai ușor copiii, în acest fel. Sperăm să nu mai fim nevoiți să vedem poze cu femei dezbrăcate pe toate tarabele."

• Stretea Marinela, studentă: „Deși nu sunt în măsură să-mi dau cu părerea, cred că decizia Guvernului este una bună. Tineretul a cam luat-o razna din cauza proliferării pornografiei și, în aceste condiții, mi se pare normal să se ia măsurile de rigoare."

• Benacik Emil, lăcătuș mecanic: „ Sunt perfect de acord pentru că și eu am copii și nu-mi convine să ia, de la o vârstă atât de fragedă, contact cu asemenea lucruri obscene."

• Raciov Rada, pensionară: „Este o decizie admirabilă și acest lucru ne ajută la educarea tineretului".

S. AMBRUȘ
Foto: AL. MARIANUȚ

Este timpul să închei asigurarea obligatorie de răspundere civilă auto pentru anul 2002.
Cu ASIROM te asiguri că plătești mai puțin!

1. ASIROM îți oferă până la 31 ianuarie 2002 și încă o

reducere de 15% dacă plătești integral prima de asigurare pe întreg anul 2002 la sediile ASIROM

reducere de 10% dacă achiți RCA-ul pentru perioada 1 ianuarie - 31 mai 2002.

2. Participă la concursul **„Asigură-ți câștigul cu ASIROM!"**, răspunzând direct pe declarația de asigurare la întrebarea: *„Ce societate de asigurări este lider național al asigurării obligatorii de răspundere civilă auto?"* și *poți câștiga unul din premiile oferite de ASIROM:*

● Marele Premiu: 1 autoturism Fiat Brava ● Premiul I: 10 calculatoare performante ● Premiul II: 45 casetofoane auto ● Premiul III: 200 anvelope auto

Concursul durează până la 31 ianuarie 2002
Tragerea la sorți a premiilor: 29 martie 2002

Regulamentul concursului și alte detalii, la sucursalele ASIROM.
PROGRAM: luni-sâmbătă 8-18 (9396126)

ARMĂ DE VÂNĂTOARE ȘI CARTUȘE DEȚINUTE ILEGAL...

Polițiștii serviciului arme și muniții au aflat pe linie informativă cum că **Popa Solomon** (46 ani), din satul Stejar, com. Vărădia de Mureș, are acasă o pușcă de vânătoare. În urma percheziției efectuate la domiciliul sus-numitului s-a găsit ascunsă sub un banc de lucru, o pușcă de vânătoare de calibru 12 mm confecționată artizanal. În urma percheziției s-au mai găsit și nouă cartușe ascunse într-un dulap aflat într-o debara. Tot acolo s-au depistat și patru capse pentru confecționat cartușe. La audieri, **Popa Solomon** a declarat că arma o deține de aproape opt ani, în mod ilegal, și a cumpărat-o de la cineva care între timp a decedat. Scopul pentru care și-a luat arma este acela de a o utiliza la braconaj. Proprietarul armei este cunoscut cu antecedente penale, fiind arestat în urmă cu ani pentru furt. **Popa Solomon** riscă o pedeapsă cu închisoarea până la zece ani și interzicerea unor drepturi. Arma de vânătoare a fost confiscată de polițiști.

S. GHILEA

Obținerea cărții de identitate, costă 50.000 lei

IERI, A FOST ELIBERATĂ CARTEA DE IDENTITATE CU NUMĂRUL 100.000

De la 1 aprilie 1998, Serviciul de evidență informatizată a persoanei a eliberat, prin formațiunile teritoriale specializate, acte de identitate sub forma acelor **cărți de identitate.** Venind astfel în sprijinul populației active a județului. Ieri, la Biroul de evidență informatizată a persoanei s-a eliberat cartea de identitate cu seria AR nr. 100.000. Aceasta a revenit d-nei Tornean Nicoleta Camelia. Prin posibilitatea oferită cetățenilor de preluare a imaginii pe calculator, cheltuielile pentru obținerea unui act de identitate au scăzut, contravaloarea serviciului fiind actualmente doar de 50.000 lei.

S.G.

HRAMUL SEMINARULUI TEOLOGIC LICEAL ORTODOX

Seminarul Teologic Liceal Ortodox Român din Arad organizează astăzi, 30 ianuarie 2002, orele 17, la sala mică a Casei Sindicatelor din Arad, serbarea Hramului seminarului. Cu acest prilej, va fi omagiat poetul național Mihai Eminescu și se va comemora Unirea Principatelor Române.

Nici astăzi

ANGAJAȚII CET NU VOR PUTEA IEȘI, LEGAL, ÎN STRADĂ

Acțiunea de pichetare a Primăriei de către Sindicatul „Energia" al angajaților Termocentralei CET Arad, care trebuia să aibă loc ieri, a fost amânată din cauză că Primăria municipiului a respins cererea, pe motiv că nu a fost depusă cu minim 72 de ore înainte.

Cererea a fost semnată totuși în cursul zilei de ieri, de către primarul Popa, dar cu condiția de a fi anunțată Poliția cu cel puțin 48 de ore înainte. Prin urmare, chiar dacă sindicaliștii vor ieși astăzi în stradă, acțiunea lor va fi considerată tot ilegală.

S. A.

ÎN ATENȚIA PENSIONARILOR

C.A.R.P. informează membrii și pe cei interesați că se fac înscrieri, atât pentru pensionari cât și pentru celelalte categorii sociale, pe lista medicului de familie, pensionarii beneficiind cu precădere de gratuitate la medicamente. De asemenea, se face controlul periodic al glicemiei la bolnavii diabetici, pentru cei înscriși pe lista medicului de familie.

Accident mortal, la Ineu

DOI BICICLIȘTI SPULBERAȚI DIN CAUZA NEATENȚIEI

Pe DN 79/A, în apropiere de orașul Ineu, *Iercoșan Mariana* (36 ani), din Ineu, conducea autoturismul AR-01-KKU, pe direcția Șicula-Ineu. Din cauza neadaptării vitezei la condițiile de trafic, carosabilul fiind umed, Iercoșan M. a pierdut controlul asupra volanului intrând pe contrasens unde a accidentat mortal pe *Morariu Ioan* (50 ani), din Șicula și a rănit grav pe *Oniță Ioan* (48 ani), din Ineu. Victimele circulau regulamentar, din sens opus, pe biciclete care însă nu erau echipate cu sisteme de iluminat pentru deplasare pe timp de noapte.

INFRACȚIUNI

Patrula Poliției arădene l-a depistat pe **Bondar Ioachim** (42 ani), din Broșteni jud. Suceava, urmărit general pentru furt. ● În arest a intrat și **Furus Andraș** (27 ani), din Borosneu Mare, jud. Covasna, urmărit general care a reușit performanța de a avea 3 mandate de executare a pedepsei cu închisoarea pentru infracțiunea de fals privind identitatea. ● Urmare a acțiunilor polițiștilor a fost descoperit **Covaci Alin** (15 ani) și **Ardelean Ramon Dan** (14 ani), ambii din Sebiș, elevi ai Grupului Școlar Industrial Sebiș, care sunt cercetați în stare de libertate pentru spargerea mai multor autovehicule din care au sustras bunuri, cu precădere radio casetofoane.

Conferință

Biblioteca Județeană „A. Xenopol" Arad, găzduiește vineri, 1 februarie a.c., orele 17-19, conferința cu tema. „Cultura vedică. Organizare socială și spirituală", prezentată de Centrul de studii vedice din Timișoara.

Conferința va avea loc la sala „Artă și Multimedia" a Bibliotecii Județene.

ANUNȚ

C.A.R.P. Arad angajează sudor și electrician la băile termale. Informații telefon: 281137.

PE ȘOSELE...

Polițiștii serviciului circulație i-au întocmit dosar penal și îl cercetează în stare de libertate pe **Ciurescu Liviu Marian** (22 ani), din Lipova, care conducea un autoturism având permisul de conducere reținut în vederea suspendării pentru comiterea infracțiunii de conducere sub influența alcoolului. ◆ **Golosie Cristian Zamfir** (41 ani), din Arad, a fost introdus în arestul Poliției urmând să execute doi ani de închisoare pentru conducerea sub influența alcoolului a unui autovehicul pe drumurile publice. ◆ Polițiștii biroului circulație au reținut trei permise pentru conducere sub influența alcoolului. Este vorba de **Ștefănescu Cristian** (27 ani) cu autoturismul AR-02-GFF, **Gubovici Șerban** (32 ani) cu auto AR-03-DHV și **Jigmond Ioan** (35 ani) cu auto AR-05-NSO, toți din Arad.

LA IPM AMENZILE AU CRESCUT DE 1,5 ORI

Recent, la Mamaia, Ministrul Apelor și Protecției Mediului a făcut o analiză a activității inspectorilor de protecție a mediului din teritoriu pe anul trecut. După cum ne informează Mihai Covic, inspectorul-șef al IPM Arad, guvernanții au apreciat acțiunile de protecție a mediului întreprinse în județul nostru.

În principal, s-a remarcat faptul că amenzile aplicate de IPM Arad au fost de 2,5 ori mai mari decât cele date în 2000, în paralel cu scăderea concentrațiilor de poluanți la toți factorii de mediu monitorizați (apă, aer, sol).

În ceea ce privește strategia imediat următoare, aceasta va pune accent pe gestionarea deșeurilor, reducerea poluării de orice fel, reconstrucția ecologică adaptă a legislației naționale la acquis-ul comunitar.

C. T.

O delegație a Universității „Vasile Goldiș", în Italia

O delegație a Universității de Vest „Vasile Goldiș", condusă de lect. univ. dr. **Dorina Ardelean**, participă în această săptămână, la Roma, la întrunirea partenerilor din cadrul programului european „SECAL". Programul „SECAL" este un proiect care se derulează pe o perioadă de 36 de luni, fiind demarat de Universitatea „Vasile Goldiș" în colaborare cu parteneri din Franța, Olanda, Italia și Ungaria. Programul are ca obiectiv îmbunătățirea calității și securitatea alimentară.

Programul „SECAL" este constituit din 10 faze, cea de la Roma fiind a treia, în care se vor discuta starea și analiza rezultatelor securității alimentare din fiecare țară participantă în proiect.

Partea română, reprezentantă de Universitatea „Vasile Goldiș", va prezenta un raport axat pe trei coordonate: probleme de securitate alimentară ivite la noi în țară/județ; legislația privind securitarea alimentară și instituțiile care lucrează în domeniu, OJPC și ANPC (de la nivel național).

S-au distribuit chestionare cu 17 întrebări, în 10 licee din Arad, rezultate care au fost analizate împreună cu studenții Facultății de Marketing.

CURSURI ORGANIZATE LA CAMERA DE COMERȚ

Departamentul Învățământ al CCIA are în organizare următoarele categorii de cursuri:

în desfășurare: **contabilitate - postliceal; referenți comerț intern și internațional-postliceal; limbi străine: engleză, italiană**

înscrieri: **declarant vamal; contabilitatea microîntreprinderilor - aplicații pe calculator; inițiere în utilizarea calculatorului (Programe Windows, Word); limbi străine: engleză, franceză, germană, italiană; Noi reglementări în domeniul contribuției la bugetul asigurărilor sociale de stat și de sănătate; brutar; vânzător; cofetar-patiser**

în pregătire: **managementul calității.**

Senatorii au decis

MAJORAREA PLAFONULUI PÂNĂ LA CARE NU SE PLĂTEȘTE TVA

Plafonul de scutire a plății TVA a fost ridicat de la 50 de milioane de lei la 750 de milioane de lei, potrivit proiectului de lege privind taxa pe valoarea adăugată adoptat, ieri, în unanimitate, de plenul Senatului și care urmează să fie supus dezbaterii Camerei Deputaților.

Prin acest proiect de lege a fost eliminată cota zero pentru construcția de locuințe și au fost abrogate mai multe facilități acordate prin legi speciale (scutirea de TVA pentru veniturile realizate din activități proprii de partidele politice, de exemplu).

Legea face referiri la operațiunile scutite de plata TVA, între acestea numărîndu-se livrările de bunuri și prestările de servicii rezultate din activitatea specifică efectuată în țară de unitățile sanitare, unitățile și instituțiile de învățămînt, unitățile care desfășoară activități de cercetare, liber-profesioniștii (indiferent de modul de exercitare a profesiei), producătorii agricoli individuali, casele de economii, Banca Națională a României, băncile sau societățile de asigurare și reasigurare.

Tot exceptate de la plata TVA sunt încasările de taxe de intrare la castele, muzee, tîrguri și expoziții, grădini zoologice și botanice, biblioteci, realizarea și difuzarea pogramelor de radio și televiziune, cu excepția celor cu caracter publicitar, editarea, tipărirea și vînzarea de manuale școlare sau cărți, de asemenea cu excepția celor cu caracter de reclamă.

O altă modificare adusă legislației actuale și cuprinsă în proiectul de lege se referă la eliminarea prevederii conform căreia bunurile pentru care nu se achită taxe vamale erau scutite și de taxa pe valoarea adăugată.

EXPORTUL ARMELOR FABRICATE ÎN ROMÂNIA ÎN ULTIMII ANI A FOST "PERFECT LEGAL"

Consilierul prezidențial pentru securitate națională Ioan Talpeș a declarat, marți, că exportul armelor fabricate în România în ultimii ani a fost "perfect legal".

Talpeș a precizat că în ședința CSAT de marți s-a discutat despre necesitatea întăririi controlului comerțului cu arme la frontieră, în special a armelor care tranzitează România.

Potrivit comunicatului dat publicității la încheierea ședinței CSAT de marți, decizia a fost luată "în vederea diminuării riscurilor generate de modalitățile de acțiune ale rețelelor de trafic de armament convențional către spații supuse restricțiilor internaționale, cu implicații în planul siguranței naționale".

ACUZATĂ CĂ ȘI-A ÎNGROPAT BEBELUȘUL NĂSCUT ÎN URMA UNEI RELAȚII INCESTUOASE

O tînără de 16 ani, din localitatea timișeană Satu Mare, este acuzată că și-a îngropat în grădină bebelușul născut în urma unei relații incestuoase, transmite corespondentul MEDIAFAX.

Tînăra, care a rămas însărcinată cu unul dintre frații ei, este suspectată că, la scurt timp după naștere, și-a îngropat copilul în grădina casei, fiind văzută de o vecină, care a anunțat Poliția.

Pentru că s-a simțit rău, fata a fost internată, marți, în stare gravă, la Clinica Universitară de Obstetrică și Ginecologie "Bega", din Timișoara. Medicii timișoreni au stabilit că tînăra a născut neasistată în urmă cu patru zile, ceea ce i-a agravat starea.

"Pacienta a fost internată în ultimul moment. Dacă mai întîrzia o singură zi, ar fi făcut septicemie și ar fi murit. În momentul de față, ea se află sub urmărire specială și i se administrează masiv antibiotice", a declarat doctorul Alexandru Preda.

Medicii legiști urmează să stabilească dacă fata a născut un copil viu sau mort.

Tînăra provine dintr-o familie modestă cu șapte copii și doarme în pat cu mai mulți frați.

BEI va finanța construcția autostrăzii Nădlac-Deva

Ministerul Lucrărilor Publice, Transporturior și Locuințe (MLPTL) va semna un acord de împrumut cu Banca Europeană de Investiții (BEI) pentru finațarea construirii tronsonului de autostradă Nădlac-Deva, a declarat, în cadrul unei conferințe de presă, Sorin Bota, sectretar de stat în cadrul MLPTL.

"Am finalizat recent studiul de fezablitate al lucrării, care a fost realizat în baza unui grant american și care a primit aviz favorabil din partea BEI", a spus Bota. El a adăugat că Banca Europeană de Investiții va finanța realizarea acestui proiect în proporție de 50-75%, restul banilor urmînd a fi alocați de la bugetul de stat.

Porțiunea de autostradă cuprinsă între Nădlac și Deva face parte din culoarul IV de transport pan-european și are o lungime totală de 196 de kilometri.

Deși Poliția tace

ÎN ULTIMELE 24 DE ORE PE RAZA MUNICIPIULUI S-AU PETRECUT TREI TÂLHĂRII

Cetățeanul de rând, contribuabilul, este din ce în ce mai în nesiguranță în urbea noastră. În ultimele 24 de ore s-au petrecut nu mai puțin de trei tâlhării, din care două în miezul zilei. De pildă, alaltăieri, pe str. Mugura din Aradul Nou, doi infractori au pătruns prin podul casei în locuința unei tinere (prietena unui italian) pe care au legat-o fedeleș de un scaun, i-au introdus în gură un căluș și au bătut-o zdravăn. După ce au imobilizat-o, tâlharii au furat cam tot ce se afla de valoare în casă. La tâlhărie au asistat chiar și vecinii aflați în acel moment în stradă, fiind miezul zilei.

Ieri noapte, unui cetățean în vârstă i s-a dat în cap pentru a-i fura portmoneul în care acesta avea câteva zeci de mii de lei. Și pentru ca tacâmul să fie complet, tot ieri, o femeie a rămas fără lanțul din aur pe care îl avea la gât, fiindu-i smuls exact în momentul în care ieșea din Biserica catolică situată în cartierul Aradul Nou. Din păcate se vede treaba că Poliția a îmbrăcat din nou „haina" tăcerii, ofițerul de presă al I.P.J. Arad neștiind nici măcar amănuntele prezentate de noi. Maiorul Stelian Manciu ne-a declarat aseară că **„nu mi-a spus nimeni să transmit la presă vreo tâlhărie petrecută pe raza municipiului. Momentan nu știu nimic..."**

Se vede treaba că relația cu presa funcționează perfect...

SORIN GHILEA

MIERCURI, 30 IANUARIE 2002

TVR 1

7,00 Jurnalul de dimineață
7,30 Strict necesar. Magazin
8,20 Domnișoara Zorro - rel.
9,10 Iubirea din vis - rel.
10,55 Amprente
11,05 TVR Cluj
13,00 Garantat 100% - rel.
14,00 Jurnalul de prânz
14,30 Oameni ca noi
15,00 Bucuriile muzicii
16,00 Panorama
17,00 Medicina pentru toți
17,45 Pasiuni - s.
18,30 Corect
18,35 Baywatch Hawaii - s.
19,20 Avanpremieră. Știri. Sport
19,35 Becker - s.
20,00 Jurnal. Meteo. Sport
20,30 Teatrul Național de Televiziune prezintă: **Detectiv fără voie**
21,30 Cu ochii'n 4
22,30 Recurs la morală
23,30 Jurnalul de noapte
0,00 Infomania
1,00 Poveste de dragoste - rel.
1,45 Jurnal, Meteo, Sport - rel.
2,15 Teatrul Național de Televiziune prezintă: **Detectiv fără voie** - rel.

TVR 2

7,00 Drumul spre Avonlea - rel.
7,50 Poftă bună cu Petrișor!
8,05 Desene animate - rel.
9,25 Gata cu fumurile!
9,30 Călătoria lui Allen Strange - s.
10,00 În plină acțiune -rel.
10,45 Tată, am încurcat-o! - s.
11,10 Televiziunea, dragostea mea! - rel.
12,10 Camera de gardă - rel.
12,40 E dreptul tău! - rel.
13,05 Gata cu fumurile!
13,10 Poftă bună cu Petrișor!
13,25 Știri
13,30 Piramida - rel.
14,00 Desene animate
15,15 Toți, împreună
16,00 Clepsidra cu imagini
16,30 Sport plus
17,30 Mit și istorie
17,55 Știri
18,00 Gata cu fumurile!
18,05 Civilizația Tibetului
19,05 Drumul spre Avonlea - s.
20,00 Tată, am încurcat-o - rel.
20,25 Gata cu fumurile!
20,30 Piramida
21,00 Videoclipuri
21,10 În plină acțiune - s.
22,00 Telejurnal
22,30 Adevăruri uitate - comedie, Rusia, 2000
0,35 Civilizația Tibetului - rel.
1,25 Atlas - rel.
2,00 Remix - rel.

PRO TV

7,00 Bună dimineața!
8,00 Știrile Pro TV - Ziarul dimineții tale
9,00 Tânăr și neliniștit - rel.
* Ro - rel.
10,00 Profesioniștii - s.
11,00 Gândește liber - rel.
12,00 Nebun după tine - s.
12,30 Cei mai frumoși ani - s.
13,30 Expertul - s.
14,15 Răzbunare fără limite - s. rel.
15,00 Urmărire generală - rel.
16,00 Tânăr și neliniștit - s.
17,00 Știrile Pro TV
* Vremea
* Pro TV te ascultă ce vezi
17,45 Teo
19,00 Știrile Pro TV
* Sport
* Vremea
20,00 Copacul lui Joshua - thriller/acțiune, SUA, 1992
22,00 Știrile Pro TV
22,40 Ro
22,45 Preotul păcatului - dramă, SUA, 1990
0,30 Mirajul puterii - f. SUA, 1992
2,00 Fotbal: Meci din Divizia Națională - rel.
3,30 Profesioniștii - s.

TV ACASĂ

7,00 Știrile de Acasă - rel.
7,30 Acasă la... Ruxandra Săraru - rel.
8,00 Vei fi a mea, Paloma! - s. rel.
9,00 Prima dragoste - rel.
* Căsuța poveștilor - desene animate
10,15 Amor de cățel - rel.
11,05 De 3 x femeie - rel.
12,15 Dădaca - s. rel.
12,40 Salome - s. rel.
13,30 Ramona - s.
15,00 Războiul pasiunilor - s.
15,50 Căsuța poveștilor - desene animate
16,00 Dragoste nebună - s.
17,30 Vei fi a mea, Paloma! - s.
18,30 Știrile de Acasă
19,00 Prima dragoste - s.
20,00 Amor de cățel - s.
20,50 De 3 x femeie
22,00 Salome - s.
22,50 Dădaca - s.
23,15 Știrile de Acasă - rel.
23,45 90-60-90 Fotomodele - s.
0,35 Sânge din sângele meu - s.
1,05 De 3 x femeie - rel.
2,15 Muzica de acasă, muzica nopții

HBO

8,00 Foarfecele de platină - f. SUA, 2000
9,20 Dragoste de înger - dragoste, SUA, 1996
11,20 Sexe opuse - comedie, SUA, 1998
13,00 O femeie sclipitoare - dramă, SUA, 1999
14,30 Etajul 13 - SF, SUA, 1999
16,10 Nu te aude nimeni - thriller, SUA, 2001
17,50 Capcană pentru părinți - comedie, SUA, 1998
20,00 Te doresc - dramă, Marea Britanie, 1998
21,30 Inamicul statului - thriller, SUA, 1999
23,40 Chili con carne - comedia, Franța, 1999
1,25 Vrei să afli un secret? - thriller, SUA, 2000

PRIMA TV

7,00 Impact - rel.
7,30 Real TV - rel.
8,00 Prima Mix!
13,00 Copiii spun lucruri trăznite - rel.
14,00 Desene animate: Rambo
14,30 Motor - rel.
15,00 În căutarea dreptății - s.
16,00 Impact
16,30 Justiție militară - s. rel.
17,30 M.A.S.H. - s.
18,00 Focus
18,55 Focus special
19,05 Camera de râs
19,30 Real TV
20,00 Cronica cârcotașilor
21,00 Spion fără voie - comedie, SUA, 1986
23,00 Focus Plus
23,30 M.A.S.H. - s. rel.
0,00 Justiție militară - s.
1,00 Camera de râs - rel.
1,30 Real TV - rel.
2,00 Focus Plus - rel.

TELE 7 ABC

7,35 Știri
7,50 Muzică
10,00 Tentații - rel.
11,00 Documentar - rel.
12,00 Apel: Crima - rel.
13,00 Muzică
14,00 Film artistic - rel.
16,00 Documentar - rel.
16,30 Desene animate
17,00 Reporter - rel.
18,00 Germania astăzi
Documentar
18,30 Telejurnal
19,00 Destinația: Germania Documentar
19,30 Film artistic
21,15 Apel: Crima - s.
22,10 Reporter
23,00 Germania astăzi
Documentar - rel.
23,30 Știri
23,45 Muzică

ANTENA 1 – TV ARAD

6,00 Divertisment - rel.
6,30 Știri TVA - rel.
7,00 Observator
7,50 Sport
8,00 Cafeaua cu sare
10,00 Un bărbat pe zi
11,00 Misiune la Berlin - rel.
13,00 Știrile amiezii
13,20 Amintirile unui pelerin - s.
14,00 Brigada mobilă - rel.
14,30 Piratii din Caraibe - rel.
16,00 Emisiune în limba germană
16,30 Publicitate, promo
16,45 Știri TVA
17,20 Milagros - s.
19,00 Observator
19,50 Sport
20,00 Strict autentic
21,57 Publicitate, Promo
22,00 Marius Tucă show
23,00 Observator
23,15 Ediția de noapte TVA
23,30 Sport
23,40 Liceul de fete - comedie, SUA
1,00 Observator
2,00 Amintirile unui pelerin - s. rel.
2,30 Cafeaua cu sare - rel.
4,30 Marius Tucă Show - rel.
5,30 Milagros - s. rel.

TV RCS

8,30 Cafeaua de dimineață
9,30 Desene animate
10,00 Mistere și farmece - doc.
10,30 Maniac Mansion - comedie
11,00 Știrile RCS
11,45 O ceașcă de cafea - film
13,15 Trei destine - rel.
14,00 Știrile RCS - rel.
14,35 Convietuiri - rel.
15,05 Odiseea - film
15,30 Trei destine - s.
16,15 Deșertul vorbește - s.
16,45 Dedicații muzicale
17,00 Despre câini și pisici
17,45 O altfel de lume - rel.
18,15 Știrile RCS
19,00 La N de pararela 60 - doc.
19,52 Dedicații muzicale
20,00 Scales of justice - doc.
21,00 O oră cu Dani Dascălu - talk show
22,00 Știri RCS
22,35 Sărutul de la miezul nopții - film
0,00 Erotic

RADIO EUROPA FM (89,3 MHz)

6,00-10,00 Deșteptarea - cu Gabi Dobroiu (7,00 Jurnalul de dimineață); 10,00 Europa Express cu George Zafiu; 13,00 Jurnalul de prânz; 13,30 România în direct cu R. Turcescu; 14,00 Drum cu prioritate cu Radu Constantinescu; 18,00 Jurnalul de seară; 18,30 Interviurile Europa FM; 19,00 Clubul de seară cu Denis Ciulinaru; 22,00 Jurnalul de noapte; 22,30 Infomania cu Dan Goanță; 23,00 Europa lângă tine.

RADIO PRO FM (92,1 MHz)

5,00-5,30 BULETIN DE ȘTIRI - la fiecare sfert de oră; **5,30-7,00 PRO FM PÂNĂ LA UNU; 7,00-10,00 PRO FM PÂNĂ LA UNU** - cu Flavius Esnican; **10,00-13,00 PRO FM PÂNĂ LA UNU** - cu Mihai Dobrovolschi; **13,00-14,00 13-14 cu ANDREI** - cu Andrei Gheorghe; **14,00-17,00 POFTIM PRO FM** - cu Cătălin Lăpușcă; **17,00-19,00 PRO FM E AICI** - cu Cristi Schnebli; **19,00-22,00 ASCULTĂ-ȚI MUZICA** - cu Andi Moisescu; **22,00-2,00 PRO FM BY NIGHT** - cu Vlad Craioveanu.

RADIO ARAD & RADIO CONTACT (99,1 MHZ)

6,00 Lupta cu somnul; 8,00 Matinal Cafe; 10,00 Tovarășii mei; 12,00 Pulsul zilei; 14,00 Radiomagazin Deutsche Welle; 15,00 Muzica așa cum vrei; 17,00 Radio Vocea Speranței; 18,00 Radio France Internațional; 19,00 Emisiune în limba germană; 20,00 Bună seara, Arad! 21,00 Seară de seară; 22,00 Contact FM.

RADIO TIMIȘOARA

Între orele 6,00-16,00 Revizie tehnică; 16,00 Actualitatea în 60 de minute; 17,00 Carusel cultural; 18,00 Actualitatea radio; 18,10 Marketing plus; 19,00 Radiojurnal; 19,15 Bilet de voie; 20,05 Autohton pop rock; 20,50 Călătorie în lumea poveștilor; 21,00 Curierul de seară.

RADIO SEBIȘ

6,00-9,00 Cronica cârcotașilor - (p)
9,00 - 10,00 Precinie, precinie - muzică populară
10,00 - 12,00 Cafeaua de zece
12,00-15,00 „21" Expres
15,00-16,00 Bună ziua, oameni buni - muzică populară și dedicații
16,00-19,00 Magazin „21"
19,00-20,00 Sus paharul, fiecare - muzică populară și dedicații
20,00-22,00 E seara ta!
22,00-23,00 Lecții particulare - (p)
23,00-06,00 La strada

Redacția Adevărul nu își asumă răspunderea pentru modificările ulterioare intervenite în programele Radio - TV

Alături de „triumvirii" PDSR

COZMIN GUȘĂ ȘI ILIE SÂRBU - PE URMELE... PREFECTULUI DE ARAD

Secretarul general al PSD, Cozmin Guşă şi ministrul Agriculturii Ilie Sârbu s-au întâlnit ieri cu pedeseriştii arădeni pentru a încerca să găsească rezolvarea problemelor cu care se confruntă această filială. Aceştia au discutat pregătirea alegerilor din PDSR Arad, la nivel municipal şi judeţean şi s-au informat în legătură cu propunerile pedeseriştilor arădeni pentru funcţia de prefect al Aradului.

Alegerile din PDSR Arad vor avea loc în luna martie

Secretarul PSD Cozmin Guşă a afirmat, în conferinţa de presă care a urmat întâlnirii cu conducerea locală a PDSR, că Aradul trebuie să fie o filială importantă a PSD. În anul 2004, Transilvania şi Banatul vor fi o miză importantă

pentru PSD, pentru că rezultatele acestui partid au fost până acum sub aşteptări în aceste regiuni. De aceea, rezolvarea crizei interne de la Arad este foarte importantă pentru conducerea PSD.

În urma consultărilor avute cu triumviratul care conduce PDSR Arad, secretarul general PSD Cozmin Guşă a anunţat că alegerile din cadrul filialei arădene vor avea loc la 2 martie (cele municipale) şi 15 martie (cele judeţene).

Acesta speră că, odată cu finalizarea alegerilor şi constituirea PSD Arad, vor fi rezolvate şi problemele interne ale filialei arădene, care au avut un impact negativ asupra imaginii partidului.

Guşă aşteaptă o conducere cu spirit de echipă

În curând, vor fi stabilite şi criteriile pe care trebuie să le îndeplinească cei care doresc să ocupe funcţii de conducere în partid. Cozmin Guşă a salutat intenţia primarului Dorel Popa de a candida pentru funcţia de preşedinte al organizaţiei municipale, pentru că apreciază experienţa administrativă şi managerială a acestuia. Guşă a spus că îşi doreşte în primul rând ca cei care vor ocupa funcţii de conducere în PSD Arad să aibă spirit de echipă şi să fie competenţi. Secretarul PSD a precizat că problemele din administraţie au apărut doar în judeţele în care au existat probleme interne, în care conducerea locală a fost lipsită de coeziune.

Cozmin Guşă a confirmat faptul că, pentru a-l exclude din partid pe deputatul Dorel Zăvoianu, este nevoie de acordul Consiliului Naţional al PSD. „Personal, voi vota pentru excludere, dar eu am doar un vot din cele câteva sute" a adăugat acesta.

Prefectul va fi din Arad

Ilie Sârbu şi Cozmin Guşă au afirmat că alegerea prefectului se va face respectând procedura standard a partidului: conducerea locală va face propriile propuneri, acestea vor fi discutate şi validate de Biroul Executiv Central al PSD iar guvernul va stabili noul prefect. În acest moment, au precizat aceştia, conducerea locală a partidului o reprezintă cei trei „triumviri": Avram Crăciun, Caius Parpală şi Dorel Popa. Totuşi, Cozmin Guşă şi Ilie Sârbu s-au întâlnit aseară şi cu Delegaţia Permanentă Judeţeană, ai cărei membri au fost încurajaţi să facă, la rândul lor, propuneri pentru postul de prefect. Oricum,

Cozmin Guşă a spus în cadrul conferinţei de presă că prefectul va fi cu siguranţă un arădean. Liderii PSD intenţionează să se întâlnească cu mai multe personalităţi ale Aradului, neimplicate politic, pentru a se edifica în problema persoanei potrivite pentru funcţia de prefect.

La finalul întâlnirii cu presa, cei doi lideri ai PSD au primit câte o sticlă cu vin cu însemnele noului post regional TVR Timişoara din partea directoarei Brândușa Armanca. Poate îi va ajuta să fie mai inspiraţi în alegerea prefectului...

FLAVIUS GHENDER
FOTO: ONORIU FELEA

SABIN GHERMAN SOSEȘTE VINERI LA ARAD

Sabin Gherman, preşedintele Ligii ProTransilvania şi Banat, va veni vineri la Arad şi va susţine o conferinţă de presă la hotelul „President". Acesta doreşte să prezinte statutul organizaţiei pe care o conduce şi eforturile pentru înfiinţarea unui partid politic care să promoveze ideea regionalizării. Alături de Sabin Gherman se va afla Mircea Teaha, responsabilul Ligii cu probleme organizatorice dar şi un grup de iniţiativă arădean care doreşte să înfiinţeze o filială a acestei ligi şi la Arad. Grupul de iniţiativă arădean este format din aproximativ 15 persoane, a căror identitate va fi cunoscută tot vineri. În prezent ştim doar că arădenii sunt interesaţi de înregistrarea Ligii ProTransilvania şi Banat ca partid politic.

F.G.

Tinerii ţărăniști arădeni se „infiltrează" din nou la „centru"

SIMONA BUTCA A FOST ALEASĂ SECRETAR GENERAL ADJUNCT

La şedinţa Delegaţiei Permanente Naţionale a OT-PNŢCD, desfăşurată la Bucureşti, Simona Butca, vicepreşedinte OT-PNŢCD Arad, a fost aleasă în funcţia de secretar general adjunct la nivel naţional. Este un nou succes al tinerilor ţărăniști, după alegerea lui Cosmin Galu în funcţia de prim-vicepreşedinte.

„Conducerea OT-PNŢCD la nivel naţional dovedeşte că îşi respectă promisiunea de a promova şi lideri de sex feminin, principalul criteriu fiind valoarea", ne-a declarat Cosmin Galu.

S. TODOCA

PUR ARE ORGANIZAȚIE DE TINERET LA ZIMAND

Preşedinta PUR Arad, Lia Ardelean, vicepreşedintele pe probleme de tineret Lucian Stana şi Leucuţa Stan au participat duminică la constituirea organizaţiei de tineret a PUR Zimand. Aceasta este a doua filială de tineret a PUR din judeţul Arad, după cea din Pecica. De altfel, la Zimand funcţionează una dintre cele mai puternice filiale de seniori ale umaniştilor din judeţ, condusă de Sabin Baniciu.

La constituirea filialei au participat 41 de membri, cu vârste între 19 şi 25 de ani, care şi-au ales structurile de conducere. Biroul Executiv al organizaţiei va fi condus de Claudiu Bodârlău (preşedinte), Roman Codrean, Ovidiu Călean şi Adriana Birtaş (vicepreşedinţi). Prima decizie adoptată: din primele cotizaţii vor fi cumpărate plăcuţele rutiere pentru localitatea Andrei Şaguna, ca o lecţie pentru cei care au această îndatorire.

Preşedinta Lia Ardelean a fost impresionată de maturitatea şi unele dintre ideile tinerilor din Zimand. Ea a remarcat că unii dintre aceştia erau ruşinaţi de faptul că nu au reuşit încă să găsească un loc de muncă, deşi aceasta nu este practic vina lor. Tinerii umaniști au identificat ca o problemă majoră a societăţii româneşti problema corupţiei şi s-au dovedit foarte sceptici în legătură cu posibilitatea limitării acestui flagel.

F. GHENDER

CÂRDĂȘIE POLITICĂ

(Urmare din pagina 1)

E bine să gândeşti în perspectivă. De aceea politicianul român nu-şi face probleme deosebite dacă este înfrânt într-un armagedon azi, fiindcă mai e şi mâine un armagedon. Pentru că politica românească pune la dispoziţia fiecăruia o traistă de armagedoane pentru recuperarea celui căzut. Temporar căzut, după cum ziceam, căci fiecare are multe şanse de reabilitare. Chiar dacă pierde mai multe bătălii la rând, politicianul nostru nu-şi depreciază statutul politic şi poate reveni cu aplomb în lupta politică. Pentru că politician la politician nu-şi scoate ochii. De tot. Temporar se mai războiesc ca să vadă electoratul că există o luptă politică.

Dovada cea mai sigură că lucrurile stau astfel o reprezintă o evaluare a persoanelor care fac politică la nivel de ţară sau la nivel local. Cu mici excepţii, la Bucureşti îi vedem astăzi pe cei pe care i-am văzut şi în 1990. Doar moartea a mai cenzurat apariţia unora în politica românească.

Deşi au pierdut destule bătălii politice, deşi sunt uzaţi până la impotenţă, politicienii români, precum garda lui Napoleon, mor, dar nu se predau politic.

La Arad, lucrurile nu stau altfel. Aceleaşi eterne figuri peste care au trecut mai multe armagedoane reînvie mereu precum pasărea Phoenix din propriile greşeli şi continuă o carieră politică demult compromisă. Spectrul politic e plin de grobieni de maidanagii şi analfabeţi politic, dar cu ifose şi veleităţi.

Alături de toleranţă este superficialitatea. Nepregătiţi din punct de vedere politic, nici prin educaţie în şcoli, dar nici prin autoeducaţie, politicienii români, oaste de strânsură, duc bătălia politică după ureche. Nu tu diplomaţie, nu tu strategie şi tactică politică. Sentimentele o iau înaintea raţiunii, iar rezultatele sunt catastrofale. Cei mai versaţi politicieni dau în bară şi atunci la ce să te aştepţi de la politicianul de duzină? Norocul cel mare pentru ei este imaturitatea electoratului care nu-i sancţionează. Dar cel mai mare noroc este cârdăşia întregii clase politice. Dincolo de războaiele individuale sau de partid tronează înţelegerea tacită dintre politicienii de tranziţie. De aceea armagedoanele politice româneşti sunt atât de multe, ca să nu spun interminabile.

SE VA SEMNA UN PROTOCOL LOCAL PSD-UDMR?

Săptămâna trecută, organizaţiile centrale PSD şi UDMR au semnat un nou protocol de colaborare între cele două formaţiuni politice, protocol care se va derula pe o perioadă de un an de zile. Noul protocol vine să prelungească colaborarea parlamentară PSD-UDMR de anul trecut, de pe urma căreia ambele partide au avut de câştigat: PSD-ul a obţinut, cu voturile UDMR, o majoritate parlamentară sigură şi pe deplin apreciată în Occident, iar UDMR-ul a avut posibilitatea să reprezinte mult mai bine intresele maghiarilor din România, alături de guvernanţi.

Din declaraţiile făcute de liderii PSD şi UDMR s-a desprins şi posibilitatea semnării unor protocoale asemănătoare între organizaţiile judeţene ale celor două partide, protocoale care vor viza o susţinere reciprocă în ceea ce priveşte soluţionarea unor probleme de interes local. Dorind să aflăm amănunte, l-am contactat pe preşedintele UDMR Arad, dl. Kiraly Andras. **„În ceea ce ne priveşte, la sfârşitul săptămânii se va desfăşura Consiliul Reprezentanţilor Unionali, unde, probabil, se va aproba Protocolul central. Apoi, se vor face propuneri pentru Comitetul Director UDMR Arad - care se va reuni pe 16 februarie a.c.- pentru a se hotărî posibilitatea semnării unui protocol de colaborare la nivel local. Deocamdată, UDMR Arad**

inventariază propunerile venite din teritoriu, propuneri care ar putea fi sintetizate pe trei capitole: politice, de colaborare în consiliile locale şi de monitorizare a respectării protocolului. Probabil că, dacă va exista, protocolul local va cuprinde şi unele revendicări ale comunităţii maghiarilor din judeţul Arad, numai că, deocamdată, nu cunoaştem nici măcar conţinutul Protocolului central."

DORU SINACI
Foto: ŞT. MATYAŞ

„ARĂDENII NU SE OPUN PRIVATIZĂRII CET"!

Apreciază ing. Gavril Popescu, consilier municipal

– D-le consilier Gavril Popescu sunteţi şi unul dintre cei cinci preşedinţi de comisii în CLM. Ce ştiţi despre trecerea CET în administrarea Primăriei?

– Hotărârea de trecere a CET în proprietatea Consiliului Local Municipal a fost intens vehiculată în ultimele două săptămâni şi s-a discutat în două şedinţe, deşi nu era programată pe ordinea de zi. Deci au fost şedinţe CL de informare asupra unei decizii pe care Executivul a luat-o în privinţa trecerii CET-ului în proprietatea CLM. Această decizie nu a fost discutată în Consiliul Local, nu a fost aprobată şi practic cererea înaintată de primarul Aradului, pentru ca CET să treacă în proprietatea CLM este e cerere care trebuia să poarte girul CLM, a comunităţii oraşului Arad, pentru că este o hotărâre deosebit de importantă.

– La ultima sa conferinţă de presă, dl. primar D. Popa a încercat să trateze problema CET prin prisma aşa-zisei opoziţii a cetăţenilor la privatizarea obiectivului: credeţi că se opun arădenii procesului de privatizare a CET-ului?

– În primul rând trebuie să spunem foarte clar că privatizarea nu este un scop în sine: ea reprezintă o activitate sau o decizie atât politică cât şi economică al cărei scop principal este o îmbunătăţire a activităţii. Privatizarea CET-ului în contextul în care a fost prezentat de conducerea şi executivul Primăriei, nu este o privatizare, ci o decizie de bulversare a vieţii Aradului, pentru că şi cei care au cerut acest lucru, după derularea discuţiilor ulterioare, şi-au dat seama că ei nu cunosc şi nu-şi pot da seama de implicaţiile care decurg din faptul că va exista o Hotărâre a Guvernului prin care CET să intre în proprietatea Primăriei. Nu cred că arădenii se vor opune acestui proces de privatizare, dar cred că ei trebuie să fie informaţi despre ce înseamnă această privatizare, pentru că CET-ul nu este o firmă oarecare. CET-ul este un punct important al Aradului, „inima" care dă căldură, şi aici nu poate fi joacă, nu este loc pentru diletantism, nu încape nici un fel de amatorism; decizia trebuie luată în urma unor studii de fezabilitate care să arate tuturor că acest proces al privatizării este binevenit.

– În opinia dvs. are CLM forţa financiară necesară pentru subvenţionarea gigacaloriei?

– Eu cred că nici Executivul nu înţelege că CET-ul este un obiectiv economic, care are ca obiect de activitate producerea curentului electric şi, în subsidiar, se obţine căldura. Practic, căldura pe care CET-ul o dă este o activitate complementară. Preţurile sunt făcute şi controlate de către stat. Din punct de vedere financiar, CLM nu are absolut nici o posibilitate de a subvenţiona o asemenea activitate economică.

– Sunteţi inginer cu profil mecanic, deci aveţi o viziune realistă despre această afacere: de ce nu se privatizează CET-ul direct, fără trecerea prealabilă a obiectivului în proprietatea Primăriei?

– După câte cunosc eu, CET-ul este un subansamblu al Sistemului Energetic Naţional, deci nu este o instituţie total independentă. Din punct de vedere legal, orice se poate privatiza, bineînţeles prin voinţă politică, şi nu este neapărat necesar ca CET-ul să treacă în proprietatea CLM. El poate fi privatizat direct printr-o ofertă publică, sau prin licitaţia unor firme, fără să se creeze probleme de acest gen. Au mai existat cu ani în urmă astfel de decizii, dar CET-urile s-au întors înapoi la stat.

– Ce garanţii ar putea avea arădenii că în cazul trecerii CET în proprietatea Primăriei, nu vor fi obligaţi să plătească mai mult pentru căldură mai puţină?

– Dacă, totuşi, CET-ul ar trece în proprietatea CLM nu va exista nici un fel de certitudine în acest sens, pentru că din situaţia economică şi modalităţile în care conducerea CET-ului a prezentat situaţia economică, rezultă foarte clar că instituţia are probleme financiare mari, legate de producerea gigacaloriei şi vinderea acesteia către populaţie. Se produce cu aproape un milion de lei şi se vinde cu 575.000 către populaţie, şi restul este subvenţionată de stat. Deci nu putem avea nici o certitudine.

Interviu realizat de
ŞTEFAN TABUIA

Ieri dimineaţă PREFECTURA A CONVOCAT COMISIA JUDEŢEANĂ CONSULTATIVĂ

Ieri dimineaţă, Prefectura a convocat, în Sala Mare a Palatului Administrativ, Comisia Judeţeană Consultativă Arad, care reuneşte primarii localităţilor din judeţ şi directorii instituţiilor descentralizate ale statului.

Ordinea de zi a şedinţei a cuprins: ***Cartea Albă privind activitatea judeţului Arad în anul 2001; Programul judeţean de dezvoltare economico-socială pe anul 2002 şi Informarea privind stadiul aplicării Legii 18/1991 şi a Legii nr. 1/2000 în judeţul Arad.***

„Cadou" de la Regionala CFR

La şedinţă au participat, în calitate de invitaţi, **Mihail Marinescu**, consilier guvernamental, membru în corpul de control al ministrului Administraţiei Publice şi **Iulian Ştefănescu**, şeful Regionalei CFR Timişoara.

Iulian Ştefănescu - şeful Regionalei CFR Timişoara

Înainte de a se trece la dezbaterea punctelor de pe ordinea de zi, prefectul interimar al Aradului, **Florin Remeţan**, a dat cuvântul şefului Regionalei CFR Timişoara: **„Având în vedere că activitatea pe liniile aparţinând CFR a scăzut foarte mult** - a informat **Iulian Ştefănescu - în primul rând din cauza reducerii traficului de mărfuri, au rămas în paragină foarte multe staţii CFR, în special în localităţile unde nu s-a mai justificat menţinerea acestora în funcţiune. Ca urmare, rog primarii în ale căror localităţi se află aceste staţii să caute să le utilizeze în interesul comunităţii, chiar dacă sunt clădirile noastre."** Şeful regionalei CFR le-a sugerat primarilor şi câteva destinaţii pe care respectivele staţii le-ar putea primi, respectiv grădiniţe, creşe, locuinţe provizorii pentru familiile nevoiaşe etc. În schimbul acestor obiective, Regionala le cere Primăriilor doar să asigure paza clădirilor în discuţie, spre a nu ajunge la discreţia „vandalilor".

Cartea Albă - uşor „pătată"

După ce **Florin Remeţan** a făcut o inventariere sumară a activităţii majorităţii instituţiilor descentralizate ale statului, s-a trecut la analizarea Cărţii Albe a judeţului. Interesant a fost punctul de vedere al vicepreşedintelui Consiliului Judeţean vizavi de aceasta, care a constatat, în plen: **„Ceea ce avem aici nu este o Carte Albă reală a judeţului, fiindcă nu este bazată pe documente reale, ci pe cifre umflate. Puteam, cred eu, să scoatem un raport real, dacă tot facem parte dintr-un judeţ al cărui prefect a fost destituit pentru nerealizările sale. În această Carte trebuie să existe şi bune şi rele."**

Dezamăgit de modul în care a analizat vicepreşedintele Falcă rapoartele care au stat la baza realizării Cărţii Albe, prefectul interimar a dat să-i scurteze repzentantului C.J. elanul. Acesta din urmă însă i-a replicat interimarului Florin Remeţan: **„Lasă-mă să critic, că tu oricum n-ai curaj s-o faci..."** Astfel, prefectul interimar n-a găsit cu cale să mai intervină.

Regrete târzii

Emanoil Voicu, viceprimarul Aradului, în scurta sa intervenţie s-a referit cu predilecţie la scandalul provocat de intenţia municipalităţii de a prelua CET -ul: **„Nu trebuia să se iasă în faţă acum cu această preluare a CET de către Primărie. Nu era momentul. S-a făcut multă vâlvă pentru nimic, atâta timp cât există un studiu în derulare, cât mai avem un drum lung de parcurs până ce lucrurile vor fi puse la punct etc. Apoi, aş mai adăuga că nici nu este cazul să se facă atâta tevatură, cât timp Cet-ul, mai devreme sau mai târziu, tot va trece la Primărie, însă doar după ce, repet, se vor parcurge nişte etape."**

Critici „de sus"

Consilierul guvernamental Mihail Marinescu a criticat aspru modul în care a fost organizată şedinţa de ieri, dumnealui susţinând că fiecare primar ar fi trebuit să aibă în faţă câte un exemplar din materialele supuse dezbaterilor. De asemenea, directorilor instituţiilor descentralizate ale statului li s-a sugerat că ar fi bine ca fiecare în parte să aibă câte o Carte Albă proprie, foarte larg mediatizată, conţinând cifre reale, cu bune, şi cu rele.

Referindu-se şi la problema CET, Mihail Marinescu a repetat spusele viceprimarului Voicu, referitoare la inerenţa preluării acestui sector de către municipalitate.

Şedinţa a continuat cu citirea integrală a Programului judeţean de dezvoltare economico-socială pe anul 2002. Materialul a fost lecturat de consilierul prefectului, **Iacob Gavrilă.**

La informarea privind stadiul aplicării Legii nr.18/1991 şi a Legii nr. 1/2000 în judeţul Arad, au participat doar primarii, în a doua parte a dezbaterilor.

EUGENIA BĂRDAŞ
Foto: ONORIU FELEA

În învăţământul arădean (continuă) DISPUTE BELICOASE PENTRU SPAŢII...

Disputele belicoase pentru spaţiile din învăţământ au căpătat, din nou, intensitate. La puţină vreme după certurile între I.Ş.J. şi Universitatea „Aurel Vlaicu" privind proprietatea asupra noii clădiri din Micălaca, „securea războiului" a fost iarăsi dezgropată, de această dată fiind în discuţie alte spaţii din patrimoniul învăţământului preuniversitar. Între acestea, şi câteva aparţinând Grupului Şcolar Industrial „Aurel Vlaicu". Pentru a fi mai bine edificaţi, am cerut lămuriri de la directorul acestui liceu, prof. ing. **Michaela Borza.**

– Aş preciza, de la început că, în calitate de cetăţean al Aradului, înţeleg perfect eforturile doamnei rector, prof. univ. dr. Lizica Mihuţ concentrate spre dezvoltarea patrimoniului Universităţii „Aurel Vlaicu". De asemenea, fiind de formaţie inginer, mă bucură faptul că în Arad se dezvoltă o universitate care, în proporţie de aproximativ 50 la sută, are profil tehnic.

În calitatea mea de director al Grupului Şcolar Industrial „Aurel Vlaicu", nu pot, însă, să nu mă opun încercărilor de „ciuntire" a patrimoniului şcolii, indiferent din partea cui ar veni.

– Am înţeles că aţi făcut demersuri la I.Ş.J. pentru recuperarea spaţiilor...

– Într-adevăr. Prin adresele nr. 342/19.07.2001 şi 572/10.12.2001 am solicitat sprijinul conducerii I.Ş.J. Arad, în vederea recuperării celor 14 săli din imobilul de pe B-dul Gen. Dragalina, nr. 28 (parte a clădirii liceului) şi a imobilelor situate pe str. Ursului nr. 3-5 (internat şi cantina) imobile aflate în momentul de faţă în administrarea şi folosinţa Universităţii „Aurel Vlaicu". Aş menţiona că protocolul încheiat cu U.A.V. cu privire la aceste imobile a expirat în data de 31.08.2001 (cel pentru internat şi cantină) şi 23.12.2001 (cel pentru spaţiile din clădirea şcolii).

– Aţi solicitat recuperarea acestor spaţii doar pentru că au expirat termenele protocolului?

– Nicidecum. Motivul este că ne confruntăm în această perioadă cu o acută lipsă de spaţii, fiind nevoiţi ca un număr de 387 elevi ai şcolii profesionale (învăţământ considerat „de zi") să fie scolarizaţi în regim de învăţământ seral. Din această cauză, foarte mulţi părinţi solicită transferul la alte unităţi şcolare cu program „de zi", iar cazurile de abandon şcolar se înmulţesc. Un procent de 31 la sută din elevi fac navetă în condiţii foarte grele în comunele limitrofe, sau chiar mai departe, deoarece cererile lor de cazare în internat nu au fost onorate, internatul fiind, în totalitate, în administrarea Universităţii „A. Vlaicu".

Am menţiona şi faptul că în anul şcolar 2001/2002 vor absolvi cl. a VIII-a un număr de aproximativ 5800 elevi cu circa 2500 mai mulţi decât absolvenţii cl. a XII-a şi, mai apoi, prin generalizarea învăţământului de 9 clase din anul şcolar 2003/2004, ne aşteptăm ca, în viitor, un număr sporit de elevi din judeţ să opteze pentru Gr. şc. ind. „Aurel Vlaicu". În aceste condiţii devine imperios necesar ca spaţiile de învăţământ, internatul şi cantina să ne fie retrocedate.

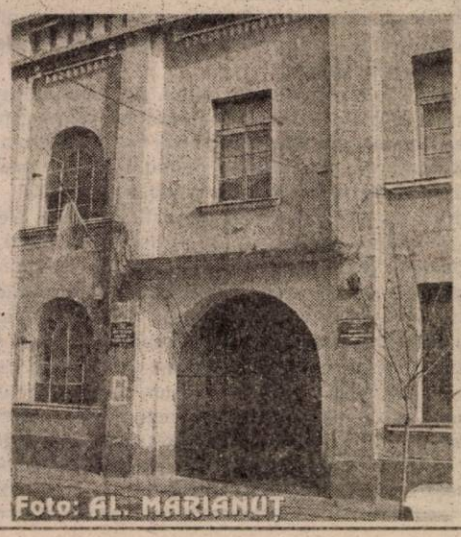

Foto: AL. MARIANUT

– Ce credeţi că este de făcut?

– Aş vrea să spun că nu dorim scandal, mai ales că şi universitatea şi şcoala noastră poartă acelaşi nume: Aurel Vlaicu. Aş face, pe această cale, un apel către autorităţile locale să ne sprijine şi suntem dispuşi să avem o bună colaborare cu învăţământul superior, fără a afecta însă activitatea din învăţământul preuniversitar.

Credem şi noi că rezolvarea problemelor privind spaţiile pentru învăţământul preuniversitar şi universitar nu se poate realiza decât pe calea dialogului amiabil. Noi am vedea o întâlnire (care să aibă loc la vară, fără a perturba acum procesul de învăţământ la nici un nivel) între toţi cei implicaţi în aceste dispute şi - cu medierea primarului municipiului - să se caute - fără aroganţă şi duşmănie - cele mai bune soluţii pentru desfăşurarea, în condiţii civilizate, a învăţământului arădean - superior şi preuniversitar. Ar fi în interesul tuturor arădenilor.

VASILE FILIP

MICI ACTIVITĂȚI INDUSTRIALE LA ȚARĂ

Când spui Șimand, spui, în primul rând, agricultură. Iată însă că în ultimii ani s-a dezvoltat și sectorul micilor întreprinzători particulari, care vine să confirme că Șimand se mai poate remarca și prin altceva...

Gheorghe Mărcuț din Șimand

OMUL CARE A CONSTRUIT 100 DE CASE

La cei 67 de ani ai săi, Gheorghe Mărcuț poate spune că n-a trecut prin viață fără să lase nimic în urma sa. Chiar dacă nu și-a întemeiat o familie și n-are nici un urmaș, jumătate din casele din Șimand au fost proiectate și construite de el „de la prima cărămidă" - cum îi place să spună.

Foarte deschis și șugubăț, bătrânul ne-a povestit câte ceva din plăcerile vieții și din experiențele trăite de el.

„Meseria am învățat-o în birt"

Gheorghe Mărcuț și-a început ucenicia la 17 ani și a învățat-o **„la bufetul de lângă moară"**. Am început ca sașahor și am furat meserie de la unul și de la altul. „Că așa înveți".

Mărcuț a obținut și autorizație în 1970 (după ce a fost de câteva ori amendat) și și-a încetat activitatea în 1994. A construit de atunci vreo 100 de case. Secretul lui este faptul că **„niciodată n-am lucrat cu lăcomie de câștig, pentru că n-am alergat cu orice preț după bani. Când am pus prima cărămidă de casă, mi-am și imaginat-o gata".**

Gheorghe Mărcuț își amintește cu plăcere de momentul în care se finaliza câte o lucrare. **„Când ajungeam la jumătatea construcției, proprietarul punea pe acoperișul casei o sticlă de răchie și o creangă verde, prin care se cinstea munca lucrătorilor. La sfârșit, participam toți la o masă festivă. Adevărul e că mi-o c-am plăcut să beau - și țuică și vin. Nu-i atâta apă în fântânile din sat, cât am băut eu la viața mea. Da' beat n-am fost niciodată".**

Neînsurat - din lipsă de timp

Pentru că nu s-a însurat niciodată - **„din lipsă de timp"** - acum, la pensie, constructorul din Șimand își petrece timpul în micul atelier pe care și l-a încropit într-o anexă a casei: **„Mă scol dimineața și de la ora opt lucrez întruna: confecționez cozi de seceri, de topoare, uși de saivane și alte nimicuri de acest fel."**

În fiecare dimineață, Gheorghe Mărcuț mulțumește lui Dumnezeu că l-a ferit toată viața de boli și suferințe. Cum el însuși afirmă mereu, nu regretă nimic în viață în afară, poate, de faptul că singura casă care a rămas așa cum a moștenit-o de la părinți, este cea în care locuiește. Dar pentru-asta n-a mai avut timp...

SORINA AMBRUȘ

Tâmplărie la țară

„DACĂ EȘTI SINGUR ȘI FĂRĂ UTILAJE BUNE, TRĂIEȘTI LA LIMITĂ!"

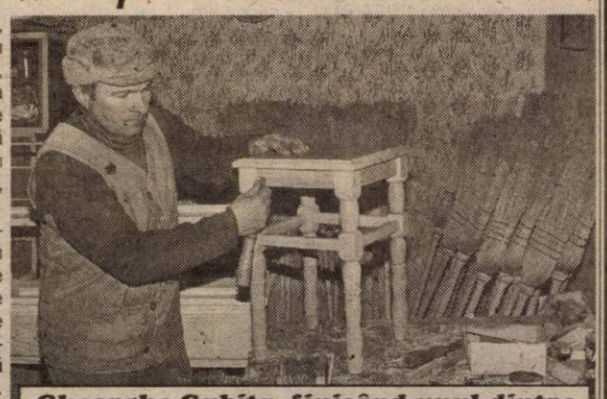

Gheorghe Gubița, finisând unul dintre faimoșii săi tabureți de bucătărie

Gheorghe Gubița, din Șimand, ar putea fi considerat de oricine un curajos. În anul 1996 și-a deschis, în comuna natală, o tâmplărie. N-a ascultat de nici unul dintre cei care l-au sfătuit să se abțină, pe motiv că **„nu va merge"**. Bărbatul avea un singur gând: **„... dacă nu fac ceva, nu va merge chiar deloc."**

Într-un atelier de mici dimensiuni, **Gheorghiuț**, cum îi spun cunoscuții, confecționează mobile de bucătărie, sufragerii și diferite alte corpuri de mobilier. În mâinile sale, lemnul capătă, cele mai interesante forme: **„Mă străduiesc să fac exact ceea ce mi se cere. Clienții trebuie să fie mulțumiți. Păcat însă că trebuie să lucrez mult cu rășinoase. Produsele din rășinoase sunt mai ieftine și doar pe astea și le mai permite lumea."** - spune **Gheorghe Gubița**.

Tâmplarul de la Șimand a absolvit școala profesională de tâmplărie, apoi liceul seral, după care a urmat cursurile Institutului de subingineri în specialitatea „Industrializarea Lemnului". Cu toate astea, la țară nu se poate trăi numai din tâmplărie. **Gheorghiuț** este nevoit să se ocupe de producerea pieselor de mobilier doar iarna, în timpul verii făcând legumicultură. De altfel, Șimandul este renumit în domeniu. **„Din nici o parte însă nu se câștigă așa cum trebuie. Dar este mai mult decât nimic. Din ceva tot trebuie să trăim."**

Gheorghe Gubița are un băiat de 14 ani, **Liviu**, care pare destul de interesat de meșteșugul tatălui său. Cu toate astea, își petrece mult prea puțin timp în atelier pentru a deprinde așa cum trebuie tâmplăria. **„Și nici nu am o tehnologie adecvată** - precizează omul. **Din lipsa banilor, am fost nevoit să-mi fac singur strungul și mașina de șlefuit. M-a mai ajutat și socru-meu, este drept... vreau să spun însă că nu se poate face performanță fără mașini bune. Eu cred că noi, micii producători de la țară, nu suntem stimulați defel. Ar fi bine dacă am primi măcar ceva credite cu dobânzi preferențiale pentru procurarea utilajelor de care am avea nevoie și deja altfel ar sta lucrurile."**

Majoritatea clienților lui Gheorghe Gubița sunt din Șimand, însă a avut comenzi și din alte localități ale județului: **„Dar comenzile sunt sărace. Unii vin să îmi ceară să le fac și numai o masă sau patru tabureți pentru bucătărie. Anul trecut am avut ceva comenzi mai serioase, din stejar, dar acest lucru se întâmplă rar. Dacă esti singur și nu ești dotat cu utilaje performante, trăiești la limită."**

Ca o curiozitate, l-am rugat pe interlocutorul nostru să ne spună câteva prețuri ale produselor pe care le execută. Astfel, un **taburet din frasin** costă **280.000 de lei**, un **taburet din rășinoase 180.000 de lei**, un **scaun pliant (pentru pescari) face 220.000 de lei**, iar o **mobilă de bucătărie** conținând două bufete cu câte două sertare fiecare, patru tabureți, o masă și două corpuri suspendate, ar costa **6.800.000 de lei. „Prețurile însă variază în funcție de costul cherestelei de pe piață"** - precizează tâmplarul, exprimându-și în final nemulțumirea față de faptul că un metru cub de cherestea de rășinoase a ajuns la trei milioane de lei.

Una peste alta, unii au curaj să facă afaceri, chiar dacă o fac la țară și chiar dacă li se taie elanul, cum se spune, încă din start. Fără curaj însă, oamenilor le-ar mai rămâne doar să se plângă că nu au bani. Iar o afacere, cât de mică, aduce o pâine pe masă oriunde ar fi ea făcută.

EUGENIA BĂRDAȘ
Foto: V. MUSCĂ

Patron la 27 de ani

„UN BĂRBAT TREBUIE SĂ ÎNVEȚE SĂ FACĂ DE TOATE"

În timp ce unii tineri de 27 de ani își pierd vremea prin birturi sau caută la nesfârșit un loc de muncă în care să nu se „streseze" prea mult, alții fac bani. Este și cazul lui **Sorin Buhui**, din Șimand, care nici nu a prea prins bucuros să vorbească despre afacerea sa, pe motiv că **„s-ar face de râs." „Fac bolțari. Cu asta mă ocup."** - spune el. Și o face bine. Când a venit prin părțile Șimandului, din Maramureș, băiatul de atunci a înțeles că va trebui să facă ceva pentru a răzbate în viață. Și a ales să producă bolțari. **„Cel mai mult mă ocup cu asta în timpul verii. Iarna nu pot să-i fac, pentru că este mult prea frig și noi lucrăm în aer liber. Am doi oameni cu care lucrez, sunt înscriși în autorizația mea, pe care îi plătesc după cum muncesc. Nu se poate să le dau un salariu fix, fiindcă nu întotdeauna știu cât câștig, cât am de lucru..."** - explică tânărul.

Cert este că Sorin Buhui are „mână" pentru orice. Iarna, când gerul îi închide „fabrica" de bolțari, prestează în domeniul construcțiilor, respectiv al amenajărilor interioare: **„Ca să trăiești în ziua de azi trebuie să înveți să faci de toate."** Și stă mărturie însăși casa tânărului, ridicată cu mâinile sale. O casă drăguță, cochetă, un cămin perfect pentru Sorin Buhui și soția sa, iar de un an și opt luni și pentru fiica lor, Oana.

Sorin Buhui - un tânăr pentru care munca este o dulce povară

N-am reușit să plecăm de la „firma de bolțari" fără să aflăm și „veriga slabă" a afacerii: **„Este destul de neplăcut că trebuie să aduc nisipul de care am nevoie de la Cicir și Mândruloc. Mă costă enorm lucrul acesta, dar mă descurc. De asemenea, nici prețul bolțarilor nu este foarte mare. Eu vând mai mult în zonă, acomodându-mi producția și după cum au oamenii bani. Un bolțar, e drept, de dimensiuni ceva mai mici decât cele obișnuite, costă numai 4000 de lei. Dar înseamnă destul pentru mine, chiar dacă munca nici nu îmi este plătită, ba mai reușesc să le dau de lucru la încă doi oameni, așa că nu mă plâng."** De bună seamă, Sorin Buhui nici nu are de ce s-o facă.

EUGENIA BĂRDAȘ
Foto: V. MUSCĂ

„TRICOUL ROȘU CINCI" - MANĂ CEREASCĂ PENTRU 18 FEMEI

În urmă cu un an, când s-a pus problema deschiderii în Șimand a unei secții a fabricii **„Tricoul Roșu"**, Zaharia Ile n-a stat prea mult pe gânduri și a hotărât să-și pună casa la dispoziție.

Secția **„Tricoul Roșu Cinci"** - cum se numește atelierul din Șimand - a fost o adevărată binecuvântare pentru cele aproape 20 de femei care și-au găsit un loc de muncă acolo.

La „Tricoul Roșu Cinci" se lucrează numai pentru export. **„Momentan, facem indispensabili pentru bărbați, dar fiindcă suntem chiar la începul anului, nu prea avem comenzi"**, spune dl. Zaharia.

Nici salariile nu sunt prea mari - un milion și jumătate de lei - dar cele 18 angajate sunt mai mult decât mulțumite că au un loc de muncă în sat și nu sunt nevoite să facă naveta. **„Nu câștigăm mult, pentru că nemții nu plătesc pe bucată mai mult de 2 mărci, dar asta e, decât să navetezi, mai bine treci drumul și ești la serviciu"**, este de părere una dintre muncitoare.

S. AMBRUȘ
Foto: V. MUSCĂ

AZOMA A PREZENTAT DOUĂ PROTOTIPURI DE PESTE 1 MILIARD DE LEI

S.C. Azoma S.A. a organizat ieri un simpozion pe marginea colaborării cu I.N.M.A. Bucureşti (Institutul Naţional de cercetare-dezvoltare pentru maşini şi instalaţii destinate agriculturii). Contractul de colaborare se întinde pe durata a trei ani şi face parte din programul naţional de relansare economică prin cercetare - RELANSIN. În cadrul programului e angrenată şi Universitatea „Politehnică" din Timişoara, îmbinându-se învăţământul cu cercetarea şi producţia.

S.C. Azoma se numără printre beneficiarii acestor tipuri de proiecte îmbogăţindu-şi paleta de produse cu două noutăţi.

Este vorba de un tip de instalaţie pneumatică şi una mecanică destinate transportului făinurilor furajere în cadrul fabricilor de nutreţuri combinate. Proiectul a fost realizat de către ing. Gheorghe Despa. Al doilea prototip a fost realizat pentru instalaţii destinate liniilor de granulat furaje - cu deservire interfazică. Realizatorul celui de-al doilea proiect ing. Ştefanov Constantin spune că cele două instalaţii au un randament mai bun decât cele vechi şi costuri mai reduse. Excepţie face granularea care e mai scumpă dar constituie avantaje economice deosebite pentru crescătorii de animale. Acest tip de proiecte vin în ajutorul firmelor sau societăţilor cu profil agricol sau de industrie alimentară. „Noi îi ajutăm pe cei care nu au suficiente surse de finanţare pentru o retehnologizare," afirmă prof. univ. dr. Mnerie Dumitru de la Universitatea Politehnică din Timişoara. Aşadar, beneficiarului proiectului nu îi rămân decât cheltuielile de fabricare a prototipului. Cele două proiecte în care este angrenată societatea arădeană AZOMA au costat împreună peste 1 miliard de lei. 60% din finanţare a fost asigurată de la buget din fonduri destinate institutelor de cercetare şi pentru instituţii de învăţământ. Administratorul unic al Azomei, **Constantin Lamoş** spune că deşi societatea arădeană se află la jumătatea programului, două din utilaje au fost deja executate. **„Etapa a doua va include finalizarea documentării şi îmbunătăţirea performanţelor obţinute până acum"**, a conchis Lamoş.

Singura societate arădeană care mai colaborează cu I.N.M.A. este Arbema (unde I.N.M.A. e autorizată să efectueze certificări de securitate).

OLIMPIU BULZAN
Foto: **ŞT. MATYAŞ**

În dezvoltare

ZONĂ INDUSTRIALĂ, LA PECICA

Pentru fiecare primărie, atragerea investitorilor înseamnă completarea bugetului. În tot mai multe localităţi din judeţ încep să se dezvolte aşa-numitele zone industriale, arii unde firmele - româneşti sau străine - îşi desfăşoară activitatea.

O astfel de zonă industrială începe să prindă viaţă şi la Pecica. Circa 27 de hectare, situate la şoseaua Arad-Nădlac, sunt la dispoziţia investitorilor. „Din păcate, pământul nu e încă scos din circuitul agricol; mai durează puţin până facem toate demersurile. De asemenea, nu există utilităţi în acea zonă", spune primarul comunei, Iustin Cionca.

Deocamdată, Primăria Pecica a vândut un hectar de pământ unei firme din localitate. Conducerea Primăriei va continua vânzările de terenuri în zona industrială, organizând licitaţii publice. Următoarea licitaţie este programată pe 20 februarie, când preţul de strigare pentru terenul scos la vânzare va fi 1 euro/metrul pătrat.

„Lucrăm la realizarea unei pagini pe Internet, pentru o prezentare a comunei. Astfel, investitorii ne vor putea cunoaşte mai bine. Vor şti ce le putem oferi", adaugă Cionca.

Producţia şi serviciile vor fi activităţile preponderente în zona industrială Pecica.

GERLINDE KNAP

La Finanţe

BIROU DE INFORMAŢII PENTRU CONTRIBUABILI

Contribuabilii, persoane fizice sau juridice, pot obţine informaţii necesare pentru buna desfăşurare a propriei activităţi apelând la Biroul Asistenţă Contribuabili Persoane Fizice şi Juridice din cadrul administraţiilor financiare teritoriale (în municipiul Arad la telefon 280633 int. 199).

MISIUNI ECONOMICE

Departamentul Economie Internă-Externă al CCIA are în pregătire următoarele misiuni economice:

06-10.03. Verona Fieragricola - Târg internaţional de agricultură

07.-11.03 Barcelona BTA - Târg internaţional de alimente şi industrie alimentară

22-24.04. Nurnberg Resale - Târg internaţional de tehnologie second hand

27.04-05.05 Graz Târg de primăvară - bunuri generale

02-05.05 Melbourne Business World Expo, e-Business - Târg internaţional de afaceri şi comerţ electronic

05-10.05. Dubai 27th International Trading Trade Fair - Târg internaţional de primăvară.

DOBÂNZILE BANCARE în vigoare la 29.01.2002

Denumirea băncii	Suma minimă (lei)		Dobânda (% pe an)												
			Persoane fizice						Persoane juridice						
	Persoane fizice	Persoane juridice	la vedere	Pe termen de (luni)					la vedere	Pe termen de (luni)					
				1	2	3	6	9	12		1	2	3	6	9	12
BCR	*	25.000.000	5	28	-	30	31	32	33	5	28	-	30	31	32	33
BRD	500.000	500.000	5	27	28	30	32	34	36	5	25	25,5	26	26,5	27	27,5
B. Transilvania	300.000	25.000.000	5	29	-	30,5	32	32	31	6	30	-	31	32	32	31
BancPost	500.000	500.000	5	27.5	-	29	30	31	32,5	5	27	-	28	29	31	32
B. Agricolă	500.000	10.000.000	5	28	-	30	31	31	31	5	28	-	30	31	31	31
C. C. Aurora	1.000.000	10.000.000	8	32	-	32	35	33	35	8	30	-	33	34	33	34
C. C. Phoenix	500.000	500.000	8	34	-	35	36	-	37	8	34	-	35	36	-	37

Primăria Pecica închiriază fâşia de frontieră

Primăria Pecica va organiza în 20 februarie o licitaţie pentru închirierea fâşiei de frontieră, pe o perioadă de un an de zile. Conform Ordonanţei de urgenţă a Guvernului 105/2001, „culoarul de frontieră şi fâşia de protecţie a frontierei de stat fac parte din domeniul public al statului şi se administrează de către autorităţile administraţiei publice locale."

„Noi nu avem posibilitatea să o întreţinem, de aceea o scoatem la licitaţie. Cel care o va închiria va putea face doar cultură joasă, aceasta este condiţia ce se va stipula în contract", spune primarul Iustin Cionca.

Pentru trecerea fâşiei în administrarea Primăriei Pecica a fot deja încheiat un protocol cu Poliţia de Frontieră. Un culoar lung de 20 km şi lat de 14 metri (între Pereg şi Variaş) urmează să fie închiriat. „Suma de închiriere e modică, însă, într-un contract trebuie să câştige ambele părţi", mai spune Cionca.

Preţul de strigare este de 100.000 lei/hectar/an, însă preţul de adjudecare poate fi mai mare.

G. KNAP

SIF BANAT-CRIŞANA A STABILIT VALOAREA DIVIDENDULUI PE ACŢIUNE

Consiliul de administraţie al SIF Banat-Crişana întrunit în şedinţă la sfârşitul săptămânii trecute a aprobat valoarea dividendelor ce urmează a fi acordate pentru 2001. Astfel va fi supusă aprobării Adunării Generale a Acţionarilor (AGA) acordarea unui dividend brut de 330 lei/acţiune. Valoarea netă a dividendului (după scăderea impozitului) va fi aşadar de 315 lei ori 315.000 lei pentru o mie de acţiuni. SIF a obţinut anul trecut un profit net de aproape 245 miliarde, rata de distribuire a dividendelor fiind de 65 la sută. Data de referinţă pentru acţionarii ce vor beneficia de dividende este 8 februarie. AGA a fost convocată pentru 29 martie. SIF Banat-Crişana este a doua societate de investiţii financiare care şi-a stabilit valoarea dividendului. Săptămâna trecută SIF Moldova a anunţat că va supune aprobării AGA o valoare a dividendului tot de 330 lei, brut.

D. SAVA

PANORAMIC ECONOMIC

Textile-exporturi

Exporturile în domeniul industriei textile şi al produselor textile au crescut în anul 2001 cu 22,5%, se arată într-un raport al Ministerului Industriilor şi Resurselor. Exporturile în domeniul industriei textile şi a produselor textile s-au cifrat în 2001 la 383,8 milioane dolari, în domeniul confecţiilor textile, din piele şi blană s-au obţinut 1.925 milioane dolari, iar industria încălţămintei a obţinut în anul precedent 777 milioane dolari din livrările realizate în afara ţării. În 2001, în domeniul industriei textile şi a confecţiilor au activat 336.500 de persoane, iar în domeniul pielăriei şi încălţămintei 77.200 de persoane.

Extinderea UE va costa 5,6 miliarde de euro în primul an

Costurile presupuse de primul an de extindere a Uniunii Europene, în cazul în care zece state candidate vor deveni membre ale UE în 2004, se vor ridica la 5,6 miliarde de euro, se arată în proiectul de strategie al Comisiei Europene pentru negocierile de extindere a Uniunii, prezentat în ediţia de luni a publicaţiei Financial Times.

Peste 70% dintre români consideră inacceptabil nivelul inflaţiei

Aproximativ 71% dintre români consideră inacceptabil nivelul inflaţiei, iar aproape jumătate din populaţie anticipează că, peste un an, cu aceeaşi sumă de bani va putea fi cumpărată o cantitate mult mai mică de bunuri decît în prezent, reiese dintr-un sondaj de opinie realizat, în decembrie 2001, în şase state din Europa Centrală şi de Est, la comanda Central European Opinion Research Group.

Finanţe - impozit

Ministerul Finanţelor Publice va putea angaja, la unităţile sale teritoriale, lucrători cu contract de muncă pe o perioadă determinată, în vederea gestionării activităţilor privind impozitul pe venit, potrivit unei Ordonanţe adoptate, de Guvern, pentru modificarea OG 82/1998 privind procedura de înregistrare fiscală a plătitorilor de impozite şi taxe.

Achiziţii - online

Guvernul a stabilit, printr-o ordonanţă, condiţiile de utilizare a procedurii on-line pentru atribuirea contractelor de achiziţie publică, precum şi regulile generale de asigurare prin mijloace electronice a transparenţei în domeniu, informează un comunicat al Guvernului. Actul normativ face posibilă utilizarea Sistemului Electronic de Achiziţii Publice, sistem informatic de utilitate publică, accesibil prin Internet la adresa www.e- licitatie.ro.

TVA - construcţii

Ordonanţa prin care a fost eliminată cota zero de TVA pentru construcţia de locuinţe va fi amendată, astfel încît taxa pe valoarea adăugată să nu fie aplicată în acest an, a declarat, într-o conferinţă de presă, Miron Mitrea, ministrul Lucrărilor Publice, Transporturilor şi Locuinţei. Guvernul a emis, în luna noiembrie a anului trecut, o ordonanţă prin care cota zero de TVA pentru construcţia de locuinţe a fost eliminată, începînd cu data de 1 ianuarie 2002, întrucît contravine Directivei a VI-a a Uniunii Europene şi aquis-ului comunitar.

CFR - concedieri

Peste 3.500 de angajaţi din sistemul feroviar vor fi disponibilizaţi în acest an, în urma desfiinţării anumitor posturi, a declarat, într-o conferinţă de presă, Miron Mitrea, ministrul Lucrărilor Publice, Transporturilor şi Locuinţei. Programul mai cuprinde redimensionarea parcului de vagoane şi schimbarea sistemului de salarizare, pe care ministrul îl consideră extrem de complicat.

Şomaj - rată

Rata şomajului se ridica, în decembrie 2001, la 8,6%, fiind cu 0,6% mai ridicată faţă de nivelul consemnat în luna anterioară, dar cu 2,2% mai scăzută raportat la ianuarie 2001, informează Agenţia Naţională pentru Ocuparea Forţei de Muncă (ANOFM). Cel mai scăzut nivel al ratei şomajului s-a înregistrat în judeţele Bihor (3%) Satu Mare (3,1%), Bucureşti (4,5%), Vrancea (5,5%), Mureş (5,9%), Argeş, Arad şi Ilfov (6%).

Până la 100 milioane

Fondul de Garantare a Depozitelor Bancare (FGDB) a majorat plafonul de garantare pentru depozitele constituite de deponenţi persoane fizice la bănci, de la 88.505.000 lei la 100.453.000 lei pe deponent, ca urmare a indexării cu rata inflaţiei din ultimele şase luni ale anului 2001, informează un comunicat al BNR.

Construite de povești și dărâmate de oameni

CINCI MITURI DESPRE CĂSNICIE

Motto: *„Căsnicia este locul în care doi oameni se întâlnesc pentru a rezolva probleme pe care nu le-ar fi avut niciodată dacă nu s-ar fi întâlnit"*

Te-ai întrebat vreodată de ce toate poveștile cu prințese și feți frumoși încep cu „a fost odată ca niciodată"? Să fie oare din cauză că într-adevăr astfel de povești țin numai de domeniul basmelor? Să fie oare pentru că nu-i chiar așa de ușor să ajungi să spui „și am trăit fericiți până la adânci bătrâneți?"

Nu e prea ușor, dar nici imposibil. Cu multă înțelegere și dragoste, cu puțin realism și cu un dram de noroc, ai putea fi și tu o Ileana Cosânzeana, iubită de al ei Făt Frumos. Dar nu pleca la drum fără să fii pregătită. Și mai ales nu gândi în clișee despre cum va fi căsnicia ta. Care sunt aceste clișee?

„Căsnicia mea va fi întotdeauna romantică"

Teoretic, orice fel de relație are suișurile și coborâșurile ei: uneori, greutățile iau locul clipelor de fericire și deseori descoperi cu stupefacție că rutina a luat locul unor momente care înainte de căsnicie erau nelipsite din atmosfera cuplului. Cu toate acestea, doar pentru că romantismul nu e întotdeauna prezent, nu înseamnă că dragostea a murit.

„Dacă mă mărit, voi fi întotdeauna fericită"

Doar fiindcă nu se mai numește „iubitul", ci „soțul" tău, nu înseamnă că orice fel de probleme ai avea s-au rezolvat. Un „soț" prin definiție, nu are puterea de a face o femeie fericită. Reține înainte de a face pasul decisiv că sursa de bază a fericirii nu este niciodată o altă persoană, ci nimeni altcineva decât tu însăți. Relația bună cu partenerul tău trebuie să vină ca o completare a unor stări individuale de fericire. De aceea, ai încredere în tine însăți și în perspectiva ta asupra vieții fericite înainte de a trage concluzia că, măritându-te, vei fi fericită.

„Dragostea este totul"

La un asemenea principiu, cea mai la îndemnă replică este clișeul pe care noi toți îl contestăm: „Dragostea trece prin stomac". Fără a le acorda credit total „bătrânilor" noștri care repetă aceste cuvinte ori de câte ori se pune problema căsniciei, trebuie să recunoaștem că au dreptate. Schimbările din viața fiecăruia, schimbările sociale și starea economică, fac ca orice căsnicie să aibă în permanență un statut fluctuant și dinamic. Și pentru a menține vie flacăra iubirii care vă îndeamnă acum să spuneți „Da", e nevoie de o permanentă adaptare la nevoile și la schimbările pe care, chiar dacă nu le doriți, veți fi nevoiți să le faceți.

„El mă va sprijini întotdeauna"

Nimic mai greșit. Oricât de inteligent ar fi el, nu pleca de la premisa că îți va înțelege întotdeauna nevoile personale și că te va sprijini în orice fel de lucru ce ai vrea să întreprinzi. Cea mai bună metodă de a proba acest adevăr este să te gândești la tine însăți. Găsești întotdeauna resursele necesare pentr a-l înțelege și a-l susține? Chiar și atunci când, în opinia ta, el greșește.

Reține: ***nevoia de afecțiune, suportul și încurajarea pe care orice femei le caută în bărbatul pe care îl are alături nu sunt niște responsabilități ale acestuia impuse de certificatul de căsătorie!***

„Dacă ajungem să ne certăm, înseamnă că nu mă mai iubește"

Conflictul este invevitabil, însă certurile nu înseamnă neapărat că mariajul nu mai merge. Dacă aveți păreri diferite despre un anumit lucru, nu e mușai că unul greșește și celălalt are dreptate. Specialiștii spun că uneori, dacă este corect controlat și menținut în limitele bunei cuviințe, conflictul este chiar benefic într-o relație, pentru că partenerii au ocazia să descopere noi idei și modalități de exprimare ale celuilalt.

„VREAU SĂ TE ÎNTÂLNESC"

Ești încă singur sau singură și ți se pare că e imposibil să-ți găsești partenerul de viață? Mai încearcă o dată, prin intermediul rubricii de față. Completează talonul și nu te sfii să-l trimiți pe adresa redacției „Adevărul", B-dul Revoluției, nr. 81, pentru „VREAU SĂ TE ÎNTÂLNESC".

Lasă dubiile deoparte, fii încrezător (încrezătoare) că niciodată nu e prea târziu să-ți afli jumătatea.

❤ **Viorel - 49** - pensionar, grupa III, 49 ani: **Eu sunt:** pensionar fără obligații. **Ea să fie:** fără obligații, pensionară sau salariată. Vreau să locuim la mine. **Adresa mea:** sat Sâmbăteni, nr. 356, jud. Arad.

❤ **Milly** - studentă, 21 ani. **Eu sunt:** drăguță, ochi albaștri, serioasă, sensibilă, iubesc tot ce e frumos și nu-mi plac oamenii triști. **El să fie:** matur, drăguț, un om cu care să pot discuta orice și să mă ajute material.

❤ **„Balanță"** - vânzătoare, 36 ani. **Eu sunt:** șatenă, 1,65 m, 56 kg, ochi căprui. Dacă dorești să afli mai multe despre mine caută-mă la 093-198424.

❤ **Lazăr Teodor** - croitor, 53 ani. **Eu sunt:** pedant, 1,762 m, 68 kg, fără obligații, situație materială asigurată pentru toată viața. **Ea să fie:** cu calitățile mele, nefumătoare, vârstă apropiată (preferabil să aibă casă cu grădină și curte).

❤ **Pașca Gheorghe** - pensionar CFR, 57 ani. **Eu sunt:** brunet, antial-

NUME ȘI PRENUME _____

PSEUDONIM _____

PROFESIE _____ **Sex** ___ **VÂRSTA** _____

LOCALITATE _____ **TELEFON** _____

EU SUNT: _____

_____

_____

EL, EA SĂ FIE: _____

_____

El să fie: apropiat ca vârstă, sufletist, dornic de o relație bazată pe sinceritate.

❤ **Fredi** - agent de pază, 22 ani. **Eu sunt:** șaten, ochii albaștri, îmi plac excursiile, muzica și distracția. **Ea să fie:** șatenă sau blondă, cu ochii albaștri și să-i placă excursiile și distracția.

❤ **Bejan Paul:** 23 ani. **Eu sunt:** șaten, ochi căprui, 1,65 m, iubitor, tandru, fără vicii, spiritual și ador opera. **Ea să fie:** blondă sau brunetă, spirituală, frumoasă, iubitoare și să aibă 1,65 m.

❤ **Ion Manea** - om de afaceri, 32 ani. **Eu sunt:** sensibil, sufletist, romantic, plăcut la prima vedere, iubesc foarte mult copiii. Am domiciliul în străinătate. **Ea să fie:** de vârstă apropiată, cu aceleași calități. Aștept răspuns și o fotografie la adresa str. 6 Vânători nr. R104, Arad.

coolic, fire veselă, nefumător, fără copii. **Ea să fie:** sinceră, veselă, fără obligații, divorțată, modestă, să mă iubească.

❤ **„Ionuț"** - sportiv (atletism), 28 ani. **Eu sunt:** șaten, 1,76 m, cu suflet mare, iubitor de frumos și curat, stare materială bună, dornic să-mi găsesc jumătatea. **Ea să fie:** până la 30 de ani.

❤ **Apollo** - zidar mozaicar, 22 ani. **Eu sunt:** om simplu, șaten, ochi căprui, 1,65 m, fără obligații. Îmi place tot ce e frumos. **Ea să fie:** simplă și să știe să aprecieze o prietenie sinceră.

„NU ACUM DRAGĂ, MĂ DOARE CAPUL!"

Bărbații fac multe comentarii și spun multe glume pe seama „durerilor noastre de cap", care ne împiedică să facem dragoste exact în momentul în care ei sunt dornici. Dincolo de glumă, există însă aspecte mult mai grave. De multe ori, iubitul tău poate considera refuzul de a face dragoste, la un moment dat, drept o lipsă a sentimentelor față de el, o respingere a actului sexual în sine, sau un semnal că nu știe cum să te facă să te simți bine în pat. Pentru a nu declanșa certuri sau, și mai rău, o ruptură ireparabilă între voi doi, trebuie să te gândești de două ori cum să-i spui că nu vrei să faci dragoste cu el într-un anumit moment.

Să fii sinceră!

Ca să nu-i rănești orgoliul, sau să nu îl faci să înțeleagă că nu îl iubești, trebuie să fii sinceră. Gândește la rece ce stă, de fapt, la baza refuzului tău de a face dragoste în anumite momente. E foarte important să afli dacă îți refuzi partenerul pentru că nu ai starea de spirit potrivită, pentru că nu îți place parfumul cu care s-a dat, pentru că te enervează modul în care te sărută, pentru că nu poți uita de problemele de la serviciu și așa mai departe. E adevărat că atunci când nu ai dispoziția necesară, nimeni nu te poate obliga să faci nimic. Nu are nici un rost să accepți apropierea fizică de partenerul tău și să nu îți facă plăcere sau, mai rău, să te agaseze. E la fel de adevărat însă că sexualitatea este foarte importantă în viața și în relația ta, în stabilirea unei relații cu adevărat intime și sincere. Așa că analizează-te și dă-ți seama ce respingi de fapt, atunci când îți respingi partenerul. Răspunsul la această întrebare este o parte din rezolvarea problemei.

Spune-i adevărul!

Indiferent care ar fi răspunsul, cel de lângă tine, persoana pe care o iubești, trebuie să cunoască adevărul. Ai grijă însă cum i-l comunici. Nu-i pune în discuție bărbăția, puterea de seducție, capacitatea de a face o femeie să se simtă bine în brațele sale. În primul rând, încearcă să-l faci să înțeleagă faptul că dacă uneori îl respingi nu înseamnă că nu-l iubești, ci că trăirile tale legate de multe alte lucruri te îndeamnă să faci asta. Tonul pe care-l folosești într-o astfel de discuție trebuie să fie unul pașnic - nu aveți de împărțit nimic, nu trebuie să vă jigniți sau să aruncați vina unul asupra celuilalt. Arată-i lucrurile pe care le face bine, pe care le iubești la el, pentru a nu-și pierde încrederea în sine și, printre acestea, arată-i și ceea ce nu este pe placul tău.

***

Dacă iubitul tău înțelege când ești într-o pasă proastă, când îți dorești să fie mai romantic, sau când vrei doar să petreci puțin timp cu tine, pentru a te relaxa, atunci veți fi un cuplu fericit. Nu va mai fi nevoie să te folosești de penibilul „mă doare capul" - dacă nu te doare capul - sau de alte scuze de acest fel. De fapt, nu va mai fi vorba de scuze, ci de împărtășirea unor trăiri. Relația voastră va deveni mai puternică, iar el va ști exact care sunt dorințele tale adevărate. Și, cu siguranță, momentele în care veți face dragoste vor fi totale.

Pagină îngrijită de
EUGENIA BĂRDAȘ;
SORINA AMBRUȘ

Plăcerea este de partea ta!

O viață sexuală completă este o cheie importantă a succesului în relația de cuplu. Dacă este o problemă, este bine să te ocupi de ea imediat, nu o ignora! Ai ejaculare precoce, tulburări de erecție sau dorești îmbunătățirea performanțelor sexuale? Sună! Un colectiv de specialiști îți stă la dispoziție.

Camere de așteptare private ☐
Asigurarea discreției pacientului este garantată ☐

TIMIȘOARA: 056-434888

București: 01-3111929 Iași: 032-265551
Baia Mare: 062-433303 Brașov: 068-333989

probleme de dinamică sexuală masculină

ON CLINIC LTD
CENTRU MEDICAL INTERNAȚIONAL

În lupta pentru buget din CLM Arad

PRIMARUL DOREL POPA - ÎNFRÂNT DE CONSILIERII OPOZIȚIEI

Ieri, Ședința ordinară a CLM Arad a început cu o întârziere de 50 de minute. În tot acest răstimp, consilierii au fost întruniți într-o ședință cu ușile închise a comisiilor reunite.

Discuțiile comisiilor reunite au vizat și șapte dintre cele mai importante proiecte de hotărâre de pe ordinea de zi: contractarea de împrumuturi bancare de către CLM pentru finanțarea unor investiții, rectificarea bugetului pe 2002, aprobarea bugetului agenților economici din subordinea Primăriei, a Instituțiilor de cultură, a Direcției de Asistență Comunitară și a Administrației Patrimoniului Local.

Așteptate cu sufletele la gură, dat fiind importanța acestor hotărâri și polemicile ce le-au iscat între primar și reprezentanții opoziției, dezbaterile din consiliu n-au mai avut loc.

Retragere strategică?

În chiar debutul ședinței, dl. Dorel Popa, primarul municipiului, a făcut un anunț care a surprins reprezentanții presei. Astfel, domnia-sa a propus retragerea în bloc de pe ordinea de zi a punctelor 6, 7, 8, 9, 10 și 11, adică tocmai a celor mai fierbinți, care priveau împrumutul și stabilirea bugetelor.

„Punctele eliminate de pe ordinea de zi le vom reintroduce în zece zile, atunci când vă propunem să ne întâlnim într-o ședință extraordinară a CLM. Ele vor fi reintroduse în forma ce o veți conveni de comun acord dumneavoastră, consilierii", - a precizat dl. Dorel Popa.

Un nou plan de bătaie?...

Pentru a vă putea da seama cum de s-a ajuns aici, vom exemplifica, detaliind puțin controversatul subiect al contractării unui împrumut de la banci pentru finanțarea unor investiții publice de interes local.

În proiectul de hotărâre inițiat de către dl. Dorel Popa se arată că Primăria ar avea nevoie în acest an de suma de 83,1 miliarde de lei, pentru finanțarea unor de investiții începute, cum sunt canalul menajer de pe strada Rândunicii, rețeaua de canalizare menajeră de 21 de kilometri din Arad, modernizarea străzii Cocorilor etc. În plus, ar fi nevoie de bani pentru asigurarea utilităților la blocurile de locuințe pentru tineri și începerea lucrărilor de infrastructură sub pasajul CFR, care face legătura între străzile Voinicilor, B-dul Nicolae Titulescu și Zona III Micălaca.

Prima bătălie - câștigată de opoziție

• În propunerea primarului se mai arată că acest credit se va rambursa până în 2007.

Dacă nivelul creditului și alocarea lui pe obiective reprezintă o treabă asupra căreia consilierii din opoziție au spus că se vor apleca, în ceea ce privește perioada lui de rambursare au zis un **NU** hotărât.

„Nu mi se pare normal ca viitorul consiliu să suporte o povară financiară contractată de către actualii consilieri municipali", aprecia Ovidiu Marian.

De aceeași părere a fost și Marcel Chișcan. „În principiu, noi am fost de acord cu un împrumut, dar mult mai mic decât cel înaintat de Executiv. Nu putem fi de acord însă cu achitarea lui în cinci ani. De ce să nu luăm mai puțin, pe doi ani, cât mai este mandatul actualului consiliu și să direcționăm banii pentru realizarea unor obiective prioritare?", se întreba Marcel Chișcan.

Una peste alta, atât proiectul de hotărâre privind creditul cât și cele despre stabilirea bugetului au fost retrase. Nouă nu ne mai rămâne decât să bifăm această primă victorie a opoziției asupra d-lui Dorel Popa și a reprezentanților din consiliu care-l susțin. Prima victorie, pentru că războiul pentru buget se anunță a fi unul lung.

Să dea Sfântul ca „victimele colaterale" ale acestei bătălii, care sunt de fapt cetățenii, să nu aibă prea mult de suferit. Pentru că indiferent de cuantumul creditului, ori de perioada în care el va trebui dat înapoi, de plătit îl vor plăti tot contribuabilii gârboviți de atâtea taxe și scumpiri.

Scumpiri peste scumpiri

Pentru că veni vorba de scumpiri, consilierii au hotărât majorarea tarifelor la transportul în comun cu tramvaiele.

Astfel, de la 1 martie a.c., prețul unui bilet de tramvai în municipiu va sări de la 4.500 de lei, cât este în prezent, la 5.500 de lei. Un abonament de tramvai lunar pe o linie va urca de la 130 de mii de lei, la 160 de mii de lei, pe 2 linii de la 205 mii lei la 250 mii de lei, iar pe toate liniile de la 290 de mii de lei la 350 de mii de lei.

De aceleași scumpiri substanțiale vor avea parte și călătorii care circulă cu tramvaiul pe rutele pre-orășenești. Un bilet până la Ghioroc va ajunge de la 19.000 de lei la 21.000 de lei.

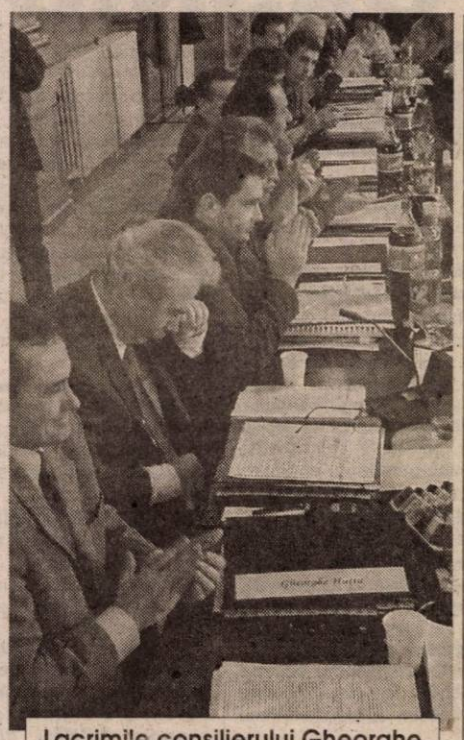

Lacrimile consilierului Gheorghe Seculici, la retragerea din CLM

Tot aici să mai menționăm că prețul unui bilet de supra-taxă, în fapt amenda pe care o achită pe loc călătorii frauduloși, va fi de 500 de mii de lei.

Energia termică va crește și ea cu peste 7%, au hotărât, tot ieri, consilierii. Prevederea va intra în vigoare după ce Agenția Națională de Reglementare în domeniul Energiei își va da avizul. Totodată, s-a stabilit cuantumul chiriei asupra unor terenuri din intravilan care au destinație agricolă (grădini). În 2002 acesta a fost stabilit la 500 de lei/m.p.

Primăria se vrea „gazdă-n casă"

Consilierii au mai hotărât ca primarul Aradului să efectueze toate operațiunile legale necesare ca Palatul Administrativ să revină în întregime Primăriei Arad.

În referatul înaintat Consiliului se arată că Palatul Primăriei a fost dat în folosință în 1876, fiind construit din banii arădenilor. Cum era și firesc, clădirea a fost întotdeauna intabulată ca proprietate a orașului Arad.

Timpul a trecut, iar acum Palatul Administrativ apare intabulat la Prefectură. Aici își mai are sediul și Consiliul județean.

Tot legat de problema proprietății a fost și proiectul de hotărâre privind însușirea inventarului bunurilor care alcătuiesc domeniul public al municipiului Arad.

La acest capitol intră bunurile mobile și imobile, de la sisteme de alimentare cu energie, linii de tramvai, piețe, parcuri, șranduri și până la cimitire orășenești.

Consilierii au insistat ca inclusiv „Cetatea" și unele monumente, ca 13 generali, să intre în inventarul bunurilor, după ce le va fi stabilită situația juridică.

Gheorghe Seculici - ultimul vot

Ultimul subiect discutat ieri de consilieri l-a reprezentat adoptarea unei hotărâri prin care să se ia act și să se accepte demisia d-lui Gheorghe Seculici, din funcția de consilier municipal.

Acest punct nu era trecut inițial pe ordinea de zi, însă a fost propus de către dl. Dorel Popa și acceptat de către consilieri, la sugestia d-lui Seculici. Tot atunci, d-l. Gheorghe Seculici și-a explicat gestul „pentru a elimina orice suspiciune care ar putea plana asupra mea ori a colegilor mei și nu atât ca urmare a dispoziției d-lui Traian Băsescu.

Decizia am luat-o greu, pentru că de mai bine de 10 ani am fost consilier municipal. În tot acest răstimp, am fost promotorul planului urbanistic general al Aradului, precum și al planului urbanistic de detaliu al Zonei industriale, lucruri ce au dus, zic eu, la dezvoltarea orașului. Pe viitor, mă voi axa mai mult pe munca profesională. Vă mulțumesc pentru colaborare" - a mai spus cu lacrimi în ochi dl. Gheorghe Seculici.

Vorbind în numele consilierilor, dna Rodica Borza, președintele ședinței CLM de ieri, a mulțumit d-lui Seculici, dl. Dorel Popa exprimând aceleași gânduri frumoase.

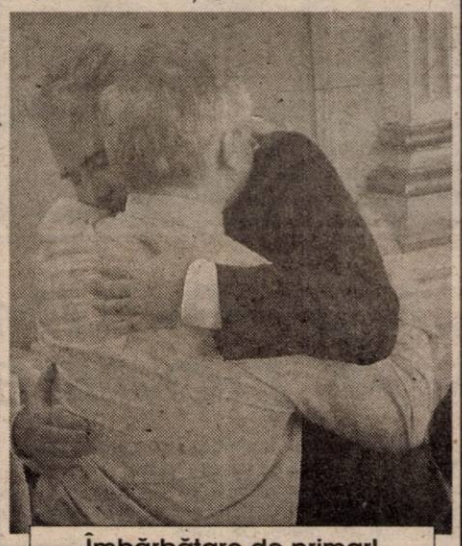

Îmbărbătare de primar!

La finalul ședinței CLM, consilierii au hotărât să se întâlnească săptămâna viitoare în comisii, pentru a conveni asupra proiectelor retrase de pe ordinea de zi. De azi și până (se) vor dezbate ei, primarul va fi în SUA, vreo zece zile.

NICOLAE OPREAN
Foto: VIOREL MUSCA

La Liceul din Buteni

PROFESORII PUN „SUFLET" PENTRU EDUCAȚIE

Informatica este un domeniu care prinde din ce în ce mai mult la noi. Putem spune că ea tinde să devină indispensabilă în mai toate domeniile de activitate.

Calculatoarele prezintă un real interes și pentru elevii Grupului Școlar din Buteni. Această instituție școlară se bucură de înființarea unui laborator de informatică dotat cu 11 calculatoare, care au fost primite din diferite sponsorizări.

Profesorul de informatică, d-l Gheorghe Goldiș, spunea că „elevii manifestă un real interes pentru acest domeniu, au o atracție puternică vizavi de calculator, dat fiind faptul că pentru ei este un mod de afirmare. Nu puțini sunt cei care doresc să urmeze școli unde să-și aprofundeze cunoștințele în domeniul informaticii."

Foto: AL. MARIANUȚ

Am discutat cu câțiva elevi ai d-lui prof. Gh. Goldiș care erau entuziasmați că au și ei parte de un calculator, de faptul că pot să cunoască mai multe despre informatică, informatizare sau, așa cum afirma un elev, despre „lumea virtuală".

D-na director Sofia Purice, care ne-a povestit în câteva cuvinte istoria înființării acestui laborator de informatică, a ținut să-și exprime satisfacția pentru că a reușit , cu forțe proprii, să ducă la bun sfârșit acest proiect: „Sunt mai mult decât mulțumită pentru că am avut posibilitatea să aduc în școală aceste calculatoare, că elevii din Buteni pot să se simtă cu adevărat în mileniul III. Cel mai important lucru este că acum ei pot învăța ca și copiii de la oraș."

D-na director Sofia Purice mai spunea că are în plan amenajarea unui atelier de croitorie în cadrul școlii, asta după ce cu ajutorul firmei THW, a echipat cu scule moderne atelierul de tâmplărie.

Ce am putut observa la profesorii din Buteni este că, așa cum afirma unul dintre ei, totul se face aici „cu mult suflet". Nu s-a așteptat ajutor de la foruri înalte, de la personalități, ci s-a făcut totul pentru ca elevii acestui liceu să se poată bucura de o educație solidă, de o bază materială importantă, de toate condițiile necesare pentru formarea lor ca... profesioniști.

R. MUNTEAN

SPORTUL ARĂDEAN ARE PERFORMANȚE DE EXCEPȚIE

● Interviu cu Georgiu Gingăraș, ministrul Tineretului și Sportului

– Domnule ministru, bine ați venit la Arad, un oraș cu performanțe foarte frumoase și în plan sportiv. Le cunoașteți? Pe cele de vârf, bineînțeles.

– Da, sigur, ele sunt, în special, în zona atletismului și au fost menționate aici (n.r. - la conferința de presă). Ionela Tîrlea, care a luat locul VI și la Campionatele Mondiale de la Edmonton și la Olimpiada de la Sydney. Bineînțeles, aveți rezultate și la tir, tot un „bronz" la ultima Olimpiadă, iar acum a venit o antrenoare de tenis de masă din Japonia. Noi, pe linie de minister încercăm să ajutăm sportul arădean, și printr-un plan de investiții.

– Ați amintit tirul și atletismul cu performanțe internaționale de excepție ale sportivilor arădeni, dar țin să vă amintesc că Aradul, are patru echipe campioane naționale în sporturile de echipă, în anul trecut și îmi face plăcere să vi le enumăr, este vorba de BC ICIM - baschet feminin, BC West Petrom - baschet masculin, FC UTA - la fotbal juniori mari și C.S. Astra - la polo juniori mici, ceea ce, să recunoaștem, puține orașe din țară, cu excepția Bucureștiului, desigur, se pot lăuda.

– Chiar la un meci de baschet West Petrom - Dinamo am participat și eu, veneam atunci de la Belgrad. Din păcate sporturile de echipă se afirmă mult mai greu astăzi și este un lucru extraordinar că Aradul are rezultate deosebite la jocurile sportive. La nivel de minister am discutat ceea ce e de făcut pentru a reface performanța la nivelul la care eram obișnuiți, atât la handbal, la rugby, la volei, unde în momentul de față pe plan internațional suntem în regres. Toate aceste rezultate slabe au fost marcate de o lipsă de finanțare mai consistentă și cluburile sportive s-au concentrat spre medalii în sporturile individuale, care se obțin cu mai puțini bani. Vom încerca să refacem performanța la jocuri, pentru că aici se formează mai pregnant, caractere.

– Despre Hotelul Sportiv ați amintit la conferința de presă. Vreau să vă întreb despre o altă inițiativă a dumneavoastră la momentul instalării în funcție și anume aceea a construirii a 100 de săli de sport școlare în localități din întreaga țară, inclusiv două în județul Arad. În ce stadiu se află acest proiect?

– În programul de guvernare al PSD sunt prinse, practic, 400 de săli de sport, din care 100 pentru Ministerul Tineretului și Sportului și 300 pentru Ministerul Educației. Finanțarea pentru aceste săli de sport se află la Ministerul Lucrărilor Publice, iar anul acesta va începe construirea primelor 100 de săli.

– Putem spera că cele două săli programate pentru județul Arad se vor finaliza?

– Sigur, ele sunt mai simple, fără tribune, cu terenuri reduse, dar în zona rurală ele sunt foarte utile pentru dezvoltarea fizică a tineretului.

– Domnule ministru, peste două săptămâni încep Jocurile Olimpice de iarnă, din orașul american Salt Lake City. Veți fi acolo, alături de delegația României?

– Nu, pentru că delegația noastră este foarte mică doar 14 sportivi și 10 oficiali. Mi-aș fi dorit să fiu acolo, dar acum, la început de an avem probleme a căror rezolvare ne presează.

– V-am pus această întrebare, cu o anumită tentă. Nici la Olimpiada de la Sydney, predecesorul dvs. din fruntea MTS nu a făcut deplasarea și lipsa lui s-a resimțit, pentru că Ion Țiriac, președintele COR și-a prins urechile cu problemele de dopaj ce s-au ivit acolo.

– Nu știu exact care au fost motivele absenței ministrului de atunci al Tineretului și Sportului, probabil o colaborare mai puțin fructuoasă între C.O.R. și M.T.S., dar performanțele sportivilor români, clasați în final pe locul 11 în lume impunea prezența ministrului. La Olimpiada de iarnă, însă, se poate interpreta cu totul altceva, mai ales că suntem departe de o medalie olimpică, deși tradiție am avut la bob.

– Domnule ministru, vă mulțumim și vă mai așteptăm la Arad.

– Și eu vă mulțumesc.

ALEX. CHEBELEU

„Copa Carnevalle"

Victorie, în ultimul minut

FC UTA - FIORENTINA 1-0 (0-0)

Nici că se putea un debut mai frumos pentru juniorii de la FC UTA, în această a 54-a ediție a „Copa Carnevalle". Victorie, în ultimul minut și trei puncte uriașe în perspectiva calificării în optimile de finală ale competiției. A fost un succes conturat și pe inspirația antrenorului Manuel Montalli, deoarece, cel care a înscris golul de aur, Gafița, intrase de doar câteva minute în teren.

Jocul disputat în localitatea Pietrossanta, în fața a 500 de spectatori, a fost în mare parte echilibrat, ambele echipe trecând în câteva rânduri pe lângă bucuria golului. Cele mai mari ocazii pentru UTA le-au ratat R. Fritea și Ianu. Unicul gol al partidei a fost înscris în secundele de prelungire, pe un contraatac purtat în viteză de Ardelean. Acesta a centrat perfect, un apărător advers a greșit grav și Gafița s-a trezit singur cu portarul în față și cu „sânge rece" l-a executat pe acesta, 1-0 pentru FC UTA.

Cuplul de tehnicieni Montalli-Batistini a început jocul în clasicul 4-4-2: Huțan-Ardelean, Bier, Demian, Bilia-Matei (min. 46 - Rus), Mărginean, R. Fritea, Pit (min. 70 - Ciortan) - Ianu, A. Drăgan (min. 86 - Gafița).

În celălalt joc al grupei: Verona - Arab Jerusalem Team 6-0.

Mâine, de la ora 16,00 (ora României), juniorii „primavera" de la FC UTA întâlnesc pe Arab Jerusalem Team, într-un joc ce se va disputa în localitatea italiană, Castelfranco.

O nouă victorie, de data aceasta, una așteptată, ar însemna un pas uriaș spre atingerea obiectivului propus și ar transforma ultimul joc din grupă, cu Verona (sâmbătă), într-unul „pe viață și pe moarte".

DANIEL SCRIDON

FOTBALUL JUDEȚEAN SE REIA PE 9 MARTIE

Nereveniți total, probabil, după euforia succesului din alegeri, ori, prea preocupați cu procesul „respinșilor abuziv", ce le-ar putea strica toate socotelile, mai marii ajefiști s-au gândit că ar fi cazul să anunțe echipele - în sfârșit - când se reia „căruța" fotbalului județean.

Astfel, pe **9 martie** începe returul în Divizia D și Campionatul Județean „Onoare", **pe 23 martie** intră în competiție Seria A din Campionatul Județean „Promoție", iar pe **6 aprilie** (după aproape 5 luni de vacanță!?) se urnesc și Seriile B și C din „Promoție".

„D"-ul va avea trei etape intermediare (etapa 22 - 17 aprilie; etapa 25 - 1 mai, etapa 28 - 15 mai) și se va încheia pe 25 mai. Federația a stabilit demult că barajele pentru accederea în eșalonul trei vor avea loc pe 8 iunie, pe terenuri neutre. Să mai spunem că în „Onoare" și Promoție" nu avem intermediare, „cortina" urmând să se tragă pe 16 iunie. Apoi, parcă, ar trebui să aibe loc niște „baraje", dar onor ajefiștii n-au zis (încă) nimic.

În fine, prea-muncitul și gânditul calendar de primăvară are și date pentru faza finală a Cupei României, faza județeană, ediția 2002/2003, după cum urmează: 3 aprilie - sferturi (pe terenuri neutre); 24 aprilie (tur) și 12 iunie (retur) - semifinale; 15 iunie - finala (teren neutru).

Acesta este programul „bătut în cuie" provizoriu de AJF-Arad. Că multe se mai pot schimba...

D. SCRIDON

PÂNĂ ȘI CONSILIUL LOCAL CURTICI A GĂSIT SOLUȚIA

● Doar C.L.M. Arad, nu vrea!

Mai zilele trecute vă informam că C.L. Baia Mare și C.J. Brașov au găsit căile legale de a scoate bani pentru sport de la buget. Și mai spuneam că, la Arad, nu se vrea.

Venim din nou, în ajutorul distinșilor consilieri locali și județeni și nu-i mai trimitem la Baia Mare ori Brașov, pentru a lua lecții despre **„cum se poate"**, ci mult mai aproape, aici, la o aruncătură de băț de municipiu. La Curtici, la juma' de oră de mers lejer cu mașina.

Și asta pentru că spre lauda lor, consilierii și primarul Curticiului au „sărăcit" bugetul local cu suma de 350 milioane de lei, bani, pe care i-au îndreptat spre echipa de fotbal de Divizia D, Frontiera Curtici. **Așadar, se poate și aici.**

Doar la noi, la C.L.M. ori C.J., se tot vehiculează ideea că a da bani de la buget sportului ar fi ilegal. Și uite-așa, domn primar și consilierii noștrii se spală pe mâini, că nu se poate. Cândcolo, adevărul e altul. Unul dureros. **Alegii noștrii nu iubesc UTA, prin venele lor nu „circulă" sânge „alb-roșu" și nici nu vor face nimic concret pentru echipa fanion a Aradului. Doar „lătrături" în campania electorală și... promisiuni neonorate.**

Dar vorba cântecului: „Unde dragoste nu e (de UTA), nimic nu e..."

DANIEL SCRIDON

JOHANSSON, CA MIRCEA SANDU!

● Antrenorul român Mircea Lucescu, care face adevărate minuni cu echipa de fotbal Galatasaray, a fost desemnat cel mai bun tehnician al anului 2001, în Turcia. „Il Luce" l-a bătut la mare luptă, în privința voturilor pe antrenorul naționalei de baschet a Turciei. În plus, echipa Galatasaray a primit titlul de cea mai bună a țării pe anul trecut. ● Bucuria celor de la Juventus pentru victoria de la Chievo Verona era să se transforme în ... doliu. Mașina condusă de internaționalul francez David Trezeguet a fost implicată într-un accident, din care el și ceilalți pasageri de „cinci stele": Iuliano, Zambrotta și Maresca, au scăpat, din fericire, fără urmări grave. ● Nu doar la noi, la FRF, există candidați - unici pentru președințe. Iată că și suedezul Lennart Johannson, la cei 72 de ani ai săi, nu are rival la funcția numărul unu din UEFA. Și ei, ca Mircea Sandu al nostru, va prinde al patrulea mandat. Cine poate... ● Pasa proastă prin care trece FC Barcelona l-a obligat pe președintele Gaspart să-i facă o ofertă, de-a dreptul ameițitoare, olandezului Johan Cruyff. Este vorba de un salariu anual de 6 milioane de euro. Dacă va accepta Cruyff va deveni cel mai plătit antrenor din lume, înaintea lui Ferguson (Manchester) ori Eriksson (naționala Angliei), care au „doar" 4,5 milioane euro/an. ● Echipa de Serie B, Cittadela e gata

Bursa știrilor

să se despartă de atacantul român, Mihai Baicu, dacă Napoli, Livorno ori Lokomotiv Moscova dau un milion de dolari pentru el. Cele mai avansate negocieri se poartă cu Napoli, care însă nu e dispusă la un efort financiar așa de mare. Mai lasă unii, mai cer alții și de câștigat... Baicu câștigă. ● Din pricina noului regulament de transferări impus de FIFA, atacantul Radu Niculescu ar putea rata transferul la Galatasaray. Până în vară de silă-bucuros, musai trebuie să rămână în curtea Naționalului. Unde-i lege, nu-i tocmeală, ca prin curtea FRF-ului. ● Ferencvaros îl vrea pe Daniel Prodan. Dacă Gino Iorgulescu cade la învoială cu omologul formației maghiare, „Didi" va devini coleg de echipă cu exutistul Marius Chefregi. ● Ce mai fac românii noștri de peste hotare: Gică Popescu nu vrea să devină antrenor, cu atât mai mult la echipa unde evoluează, Lecce; Mutu e gata să treacă la Juventus, formație dispusă să pună jos 17 milioane de dolari Veronei; Chivu este „curtat" tot mai insistent de AC Milan; iar lui Contra îi e tare dor de fotbalul spaniol. ● Visul tenismanului de origine română Andrew Ilie, de a juca în echipa de Cupă Davis a Australiei s-a adeverit. Ilie are și noroc, deoarece titularii Hewitt, Philippoussis și Rafter sunt indisponibili. ● Baschetbalistul lui Dinamo, Virgil Cărutașu s-a scandalizat că antrenorul Vulc nu i-a dat ocazia să arate ce poate contra Israelului. Adevărul este că am început să avem o „țâr" de echipă dar n-avem antrenor. Dar, cum domn'-Dobrescu e atât de entuziasmat că suntem în „anticamera" baschetului masculin european, nu mai are timp să „filozofeze" și asupra acestui fapt. Deocamdată, luăm, stau lucrurile și la feminin.

DANIEL SCRIDON

COMUNICAT

Ca urmare a ultimelor evenimente întâmplate la clubul UTA în această pauză competițională și dând curs nemulțumirilor suporterilor vis-a-vis de cele ce vor urma, la solicitarea acestora am purtat o discuție cu președintele clubului - dl. Marin Lupaș, în care am solicitat de urgență o convocare cu suporterii, la care să fie invitați atât conducerea clubului cât și oficialitățile locale (dl. prefect, dl. subprefect Florin Remețan, dl. primar Dorel Popa, dl. președinte al CJA - Caius Parpală, dl. Mureșan Adrian - consilier local și dl. Pepici Nicolae - director „OMNIASIG" - filiala Arad.

Datorită unor motive obiective (lipsa din țară pe perioada 20 ian. - 10 febr. a președintelui clubului UTA, plecat în Italia și a d-lui primar Dorel Popa - plecat pe perioada 31 ian. - 15 febr. în SUA, precum și schimbarea prefectului) această convocare va avea loc ulterior datei de 15 februarie și va fi anunțată din timp prin intermediul mass media.

În concluzie, chiar dacă această convocare nu va avea efectul scontat, se dorește o luare de contact directă între suporteri și oficialități - care desi au obligația morală de a se implica, nu au depășit stadiul promisiunilor.

Menționez că refuzul acestora de a participa va fi tratat ca atare de către suporteri - drept dezinteres.

Sperăm într-o participare masivă a celor ce (încă) mai suferă pentru una din legendele fotbalului românesc-UTA precum și într-o mediatizare largă din partea mass-media vis-a-vis de acest „moment al adevărului". Deși încalcă unele principii și etici morale, celor „vizați" le aduc la cunoștință că le stau la dispoziție la numărul de telefon: 091/760066.

LUCA ALECU
„Suporter Club UTA - Red Fighters"

Cupa Universitas. Urmează finala!

Cupa Universitas, organizată de Asociația Sportivă a Ligii Studenților de la Universitatea „Aurel Vlaicu" a continuat la sfârșitul acestei săptămâni cu faza sferturilor.

Rezultate: CIG 1- TPA 3: 4-3; INTER TEO - FA 2: 2-3, UTS-TPA 4: 2-6; MRCF 4 - Știința C: 2-4

Luni, 28 ianuarie s-au disputat semifinalele, care s-au încheiat astfel: CIG 1 - Știința C: 4-9 și TPA 4 - FA 2: 2-1

Așadar, în finală (care se va disputa la începutul lunii martie) se vor întâlni Știința C și TPA 4. Pentru acest eveniment, organizatorii promit un „show" puternic, în deschidere urmând să fie vizionate de spectatori (așteptați în număr cât mai mare) demonstrații de aerobic și arte marțiale.

RADU ROMANESCU

NOAPTEA PLECĂRII SPRE KABUL

Asaltați de camerele de televiziune și urmăriți cu atenție de superiori, militarii români care se alătură operațiunilor din Afganistan au părăsit, luni noaptea, România. Între temerile rudelor și mîndria de a-și face meseria, militarii au apelat și la gîndul, liniștitor pentru ei, că majoritatea nu pleacă pentru prima oară într-o misiune internațională.

"Mă aștept să găsesc acolo o situație mai bună în ultima vreme. Pentru mine, este prima misiune de acest gen", spune locotenent-colonelul Gheorghiță Teodorescu. "Am aflat în urmă cu două luni că voi pleca. Sigur, rudele mele, părinții mei sînt și mîndri, dar și îngrijorați", spune Teodorescu.

Militarul este tuns scurt, poartă mustață și ochelari, fiind îmbrăcat în uniforma de camuflaj, cu beretă pe cap.

Din primul grup, care a plecat luni noaptea, aproape de miezul nopții, de pe aeroportul militar Otopeni, fac parte 13 militari, toți de la un batalion de poliție militară. La 49 de ani, Teodorescu spune că este veteranul de vîrstă al grupului.

Locotenent-colonelul cu mustață și ochelari nu este singurul a cărui familie nu a sărit în sus de bucurie la aflarea veștii că va pleca în țara condusă, pînă nu demult, de un regim care executa oameni pe stadioane.

"Soția mea n-a fost prea încîntată. Eu sînt sigur, însă, că va ieși bine", povestește caporalul Sabău, din Oradea. El spune că va încerca să vorbească cît mai des cu cei din țară, la telefon. "Mai sper că vom aranja cumva cu englezii să putem avea acces la Internet, pentru a putea trimite și primi e-mail-uri", mai spune Sabău.

Locțiitorul șefului Statului Major al Forțelor Terestre, general-maior Vasile Apostol, afirmă că militarii români care se alătură operațiunilor internaționale din Afganistan au ajuns aici pe bază de voluntariat și că majoritatea au "o bogată experiență în misiuni internaționale". Apostol a făcut, pe aeroport, o scurtă "inspecție" a grupului care a plecat luni noaptea. "Din punct de vedere profesional sînt foarte bine pregătiți", mai spune generalul.

Cei 13 militari au venit pe pista avioanelor cu mai bine de o oră înainte de decolare, pentru a încărca ultimii saci de echipamente.

Strecurîndu-se printre saci și mașinile de teren din avion, unul dintre membrii echipajului găsește timp pentru a mărturisi că, și pentru el, Kabulul este prima misiune de o asemenea anvergură.

În zgomotul infernal al motoarelor, înainte de plecare, militarii care, practic, "deschid" drumul în Afganistan pentru trupele române, s-au fotografiat scurt, ca o echipă de fotbal: "Hai băieți, gata! Drum bun!".

Primul transport va fi urmat de alte două, în următoarele zile. În total, aproape 50 de militari români vor fi incluși, timp de șase luni, în Forța Internațională de Asistență de Securitate în Afganistan (ISAF). Luni noaptea, au mai plecat în Afganistan 11 ziariști, iar echipajul aeronavei C130 Hercules, care va face, la ordinul Marii Britanii, misiuni de transport, are 16 membri.

MILITARII ROMÂNI AU AJUNS LA KABUL

Aeronava care i-a transportat pe primii militari români spre Afganistan a aterizat la Kabul, ieri, în jurul orei 10.45 (ora României), au declarat agenției MEDIAFAX surse autorizate din Ministerul Apărării Naționale.

Zborul a decurs normal, piloții încadrîndu-se în orarul stabilit, au precizat sursele citate. Aeronava a făcut o escală la Așhabad (Turkmenistan).

Militarii români care participă la misiunea Forței Internaționale de Asistență de Securitate în Afganistan (ISAF) au părăsit România luni noaptea, în jurul orelor 0.00, cu un avion C-130 Hercules.

Avionul a transportat 13 militari de la Batalionul 265 Poliție Militară, 16 membri ai echipajului aeronavei, 11 ziariști și un ofițer de presă al MApN, plus două mașini de teren Aro cu remorcă și un boxpalet cu două tone de materiale (muniție, paturi de campanie, hrană, apă).

Avionul se va întoarce în țară marți seara, iar al doilea transport va avea loc în perioada 30-31 ianuarie și ultimul în 1-2 februarie.

Avionul C-130 Hercules va executa, timp de șase luni, misiuni de transport (militari și materiale) sau zboruri umanitare, conform ordinelor primite din partea Marii Britanii, care conduce, în acest moment, operațiunea din Afganistan.

UE AR PUTEA CERE DESPĂGUBIRI PENTRU INFRASTRUCTURILE PALESTINIENE PE CARE LE FINANȚEAZĂ

Uniunea Europeană (UE) își rezervă dreptul de a cere despăgubiri pentru avariile provocate de Israel la infrastructurile palestiniene, care sînt finanțate de europeni, au anunțat, luni, miniștrii Afacerilor Externe ai Celor 15, transmite AFP. "UE este preocupată în mod serios de distrugerea infrastructurilor palestiniene (...) care sînt finanțate de Uniunea Europeană și de alți donatori", au subliniat miniștrii, în concluziile adoptate în cursul reuniunii de la Bruxelles. "Uniunea Europeană cere Guvernului israelian să pună capăt acestei practici și își rezervă dreptul de a cere reparații în fața instanțelor adecvate", au adăugat ei. Ministrul spaniol al Afacerilor Externe, Josep Pique, care a prezidat reuniunea, a precizat că Cei 15 au decis să îi trimită o scrisoare ministrului israelian al Afacerilor Externe, Shimon Peres, în care această eventualiate va fi menționată. Josep Pique a adăugat că lucrul cel mai important în acest moment este ca israelienii și palestinienii să reia dialogul. Comisia Europeană a evaluat, săptămîna trecută, la 17,29 milioane de euro valoarea pagubelor provocate de Israel la infrastructurile palestiniene finanțate de Cei 15. Aceștia au reafirmat că Israelul are nevoie de președintele Autorității Palestiniene, Yasser Arafat, pentru a negocia. "Israelul are nevoie de Autoritatea Palestiniană și de președintele său ales, Yasser Arafat, în calitate de partener, pentru a negocia și pentru a eradica terorismul, dar și pentru a conlucra în favoarea instaurării păcii. Capacitatea lor de a combate terorismul nu trebuie să fie slăbită", se arată în concluziile miniștrilor europeni. Cei 15 i-au cerut lui Yasser Arafat să facă totul "pentru a pune capăt terorismului și Intifadei armate, pentru desființarea rețelelor teroriste și pentru arestarea și urmărirea autorilor acestor acte de terorism". De asemenea, europenii au cerut o încheiere "rapidă" a anchetei Autorității Palestiniene referitoare la afacerea navei Karine A. Această navă a fost interceptată de comandouri israeliene, la 3 ianuarie, în Marea Roșie, cu 50 de tone de arme trimise, potrivit israelului, de către Iran pentru Autoritatea Palestiniană. Teheranul și Autoritatea Palestiniană au dezmințit orice implicare în această afacere.

FAPT DIVERS

Explozie la bordul elicopterului rus prăbușit în Cecenia

Prăbușirea unui elicopter al armatei ruse în Cecenia, duminică, s-a produs ca urmare a unei explozii la bordul aparatului, a anunțat, ieri, un responsabil al Parchetului rus, citat de agenția Itar-Tass, relatează AFP. "Anchetatorii dispun de informații potrivit cărora explozia a avut loc în interiorul aparatului", a declarat procurorul adjunct al districtului federal de sud al Rusie, Serghei Fridinsky. Elicopterul de tip Mi-8 a explodat în zbor deasupra Ceceniei, duminică dimineață, cei 14 militari de la bordul aparatului, printre care se aflau și doi generali ai Ministerului de Interne, pierzîndu-și viața. Ipoteza unui atac cu o rachetă sol-aer, revendicat de rebelii ceceni, a fost exclusă de autorități. Șeful Statului Major al armatei ruse, generalul Anatoli Kvașin, a menționat, marți, posibilitatea unui act terorist, apreciind că la bordul elicopterului ar fi putut fi amplasat un dispozitiv exploziv înainte de decolare. "Nu putem spune ce a expodat și de ce a avut loc explozia", a precizat un responsabil al Parchetului. Teza unei explozii la bordul elicopterului este sprijinită de faptul că unda de șoc a distrus elemente interne foarte bine prinse, a explicat el.

Furtunile în Germania provoacă moartea

Cel puțin două persoane și-au pierdut viața în noaptea de luni spre marți în Germania, iar alte cîteva zeci au fost rănite ca urmare a furtunilor care afectează țara, a anunțat poliția, citată de AFP. La Bremen (în nordul Germaniei), un bărbat în vîrstă de 50 de ani a fost ucis de un copac prăbușit din cauza furtunii, a precizat poliția locală. Un alt bărbat, de 51 de ani, care circula pe șoseaua națională la Oranienburg (estul țării), și-a pierdut viața cînd un copac a căzut peste mașina în care se afla. Furtunile de vînt au provocat și creșteri ale nivelului apelor, mai cu seamă în Thuringia (est), în nordul Bavariei (sud) și la Hamburg. Pe de altă parte, un pompier a fost grav rănit cînd un camion ai serviciilor de pompieri a lovit un arbore căzut pe o șosea în apropiere de Germendorf (est).

Afganistanul ar putea adopta dolarul, ca monedă provizorie

Afganistanul ar putea adopta dolarul ca monedă provizorie, înaintea creării unei noi monede naționale, a declarat, ieri, un responsabil al Fondului Monetar International, citat de AFP. Declarația intervine într-un moment în care o delegație a FMI se află la Kabul și poartă discuții cu responsabilii afgani. "Există mai multe versiuni de afgani (moneda națională - n.n) în circulație, iar acest lucru este, în sine, o problemă importantă", a explicat, în cadrul unei conferințe de presă, la Kabul, Warren Coats, director adjunct al Departamentului Afacerilor Monetare din cadrul FMI. "Au fost dezbătute mai multe opțiuni în vederea rezolvării acestei probleme", a declarat acesta. "Pe termen lung, guvernul are intenția de a emite o monedă nouă", iar folosirea dolarului în acest timp este "una dintre temele de discuție", a afirmat Coats, care vede în această soluție "mai multe avantaje decît consecințe negative". Tranzacțiile în Afganistan se efectuează, în acest moment, în trei monede, dolari, rupii pakistaneze și afgani. Emiterea unei monede noi ar pune capăt acestei situații, dar Coats a estimat că nu există, încă, stabilitatea politică și economică necesare pentru ca această monedă "să apară într-un mediu bun".

MICA PUBLICITATE

ANIVERSĂRI

Cu ocazia împlinirii frumoasei vârste de 30 ani, dorim fiului nostru
OPREAN NICOLAE ADRIAN,
multă sănătate, liniște în suflet și în familie. Mami și tati.

23 trandafiri roșii și „LA MULȚI ANI!" pentru frumoasa **IRINA GHEORGHE,** din partea celui ce nu o va uita.

MATRIMONIALE

Tânără sexi, atrăgătoare, te aștept într-un loc cochet. Telefon 094.161.245. (2135)

VÂNZĂRI APARTAMENTE O CAMERĂ

Vând garsonieră, confort I, Piața UTA, preț negociabil. Informații telefon 095.882.515; 091.690.763. (1443)

Vând garsonieră confort I, et. IV, Vlaicu (hală). Telefon 095.680.703. (2193)

VÂNZĂRI APARTAMENTE DOUĂ CAMERE

Vând apartament 2 camere, super, super îmbunătățit și mobilat, cu toate dotările, Micălaca, 15.500 USD, negociabil. Telefon 091.408.903. (1561)

Vând apartament 2 camere, Banu Mărăcie, îmbunătățiri. Telefon 270164 după ora 15. (2009)

Vând apartament 2 camere Vlaicu, etaj III; negociabil. Telefon 275063. (2017)

Vând 2 camere central, neîmbunătățit, 6.000 USD. Telefon 253364, 096.231.477. (2015)

Vând 2 camere Micalaca, 2 balcoane, 8.500 USD. Telefon 270856, 092.257.409. (2015)

Vând apartament 2 camere, Calea Romanilor, semidecomandat, contorizat, parchetat, balcon închis, boxă, ocupabil imediat, preț 9.000 $, negociabil. Telefon 093.183.130. (2067)

Vând apartament 2 camere, semidecomandate, contorizate, balcon închis, et. I, zona Micălaca 300. Telefon 466213. (8441830)

Vând apartament 2 camere, parter, Făt-Frumos, Vlaicu. Informații telefon 274115. (2173)

VÂNZĂRI APARTAMENTE TREI CAMERE

Vând apartament 3 camere, Alfa, ultra mobilat, ultra dotat. Telefon 093.169.998. (2072)

Vând apartament 3 camere, P-ța Spitalului, etaj 7/9, modern, mobilat, contorizat, etc, preț 27.000 EURO. Telefon 094.592.275. (2080)

Vând 3 camere UTA, decomandat, 8.500 USD. Telefon 270856; 092.257.409. (2015)

Vând apartament 3 camere, decomandate, Piața UTA, bl. I.10, 14500 USD. Telefon 272549. (2113)

Vând apartament 3 (trei) camere cu dependințe, preț negociabil. Telefon 091.808.489. (2120)

Vând urgent apartament 3 camere, renovat, mobilat occidental. Telefon 090.096.595. (2163)

VÂNZĂRI APARTAMENTE PATRU CAMERE

Vând 4 camere, decomandate, 116 mp, Micălaca, lângă Orizont, 26.000 DM, negociabil. Telefon 228000, 091 815 004. (1682)

Vând apartament 4 camere, ultracentral, etaj II, în casă tip vilă. Telefon 251241. (1639)

Vând apartament 4 camere, bucătărie, 2 băi, etaj 4, acoperiș nou, zona Voinicilor + garaj. Telefon 092.470.607. (1931)

Vând apartament 4 camere (zona Orizont), decomandate, bucătărie, 2 băi, 2 balcoane, din care 1 închis cu termopan, toate utilitățile și îmbunătățirile, contorizat, geamuri din termopan, ușă metalică la intrare. Preț negociabil 22.000 EURO. Poate fi văzut zilnic. Telefon 255256; 095.661.769. (1929, 1930)

VÂNZĂRI CASE

Vând casă cu etaj, la parter magazin alimentar, în curte spălătorie auto, gaz, încălzire centrală, curent trifazic, mijloace fixe și aparatele din dotare, noi, vad foarte bun, preț 65.000 USD. Telefon 092.571.335. (2149)

Vând casă cu spațiu comercial complet amenajat, dotat, utilități; curte mare, grădină mare. Telefon 214425.

Vând urgent casă localitatea Măderat nr. 231, pe șoseaua Arad-Târnova, 3 camere, anexe + grădină mare, preț negociabil. (1409)

Vând vilă în roșu, S+P+M, garaj, cartier Mureșel. Telefon 093.426.989. (1576)

Vând casă Grădiște, 3 camere, bucătărie, anexe. Telefon 250759, 091 502 201. (1832)

Vând casă, str. Victoriei nr. 88. Telefon 093.884.259. (62)

Vând casă patru camere, baie + 12.000 mp grădină, în Păuliș, nr. 515, preț negociabil. Telefon 388323. (1912)

Vând casă localitatea Galșa nr. 182, compusă din 5 camere + dependințe, preț negociabil. Informații telefon 531634, zilnic, după ora 18. (1946)

Vând casă mare, Pârneava, str. Ep. R. Ciorogariu nr. 81. Telefon 095 233 021. (1323)

Vând 2 case mari în Oradea, curte comună, cu condiții deosebite de locuit. Informații telefon 059/133389. (5927542)

Vând casă, Fântânele, 3 camere, hol, bucătărie, beci, apă, gaz. Informații telefon 095.882.515; 091.690.763. (1443)

Vând casă Aradul Nou, str. Coloniștilor nr. 88. Telefon 286225. (1350)

Vând casă P+1 în Vlaicu, preț 55.000 $, negociabil, telefon, încălzire centrală, gaz, TV satelit. Telefon 092.344.823. (1805)

Vând casă ultracentral, parter privatizare + garaj, etaj - apartament. Telefon 234862. (2020)

Vând casă mare, tot confortul, în Vladimirescu, preț 22.000 $, negociabil. Telefon 514601. (1810, 1811)

Vând casă mare, cu anexă și grădină, Macea. Telefon 536184. (2081)

Vând casă, loc casă + teren central, gaz, ideal sediu firmă. Telefon 092.275.562. (2092)

Vând casă cu intravilan 1030 mp, format din două apartamente, toate facilitățile, Grădiște, str. Zigmond Moritz nr. 23. Telefon 276311. (2118)

Ocazie! Vând parter vilă 4 camere + dependințe, gaz, calorifere, parchet, zonă excelentă, asfaltată, Vlaicu, 12900 USD. Telefon 092.569.883. (2133)

(Continuare în pagina 13)

(Urmare din pagina 12)

Vând (schimb cu apartament 3 camere decomandate, fără îmbunătățiri+diferență) casă cărămidă, 3 camere, bucătărie, baie, spait, terasă, pivniță, 144 mp, achitată Legea 122, la 20 km de Arad, teren mare, extindere, construcții, firme. Informații telefon 216782. (2140)

Vând casă Macea, 3 camere, hol, bucătărie, baie, coridor, antreu, dependințe, în curte, 1072 mp. Telefon 272872. (2160)

Vând urgent casă în Chișineu Criș, str. G. Coșbuc nr. 40. Telefon 520202 sau 095.401.218. (9646607)

Vând casă, Zimandul Nou, preț acceptabil. Telefon 090.025.890. (2192)

Vând casă în Sântana, 5 camere, 2 băi, 2 bucătării, încălzire centrală proprie pe gaz, dependințe, 1440 mp. Telefon 462440 sau 462256. (0229154)

Vând casă Micălaca, str. Vrancei. Telefon 095 826 236, 260641. (2205)

Vând casă mică în Zădăreni, 2.300 $, negociabil. Telefon 531624. (2202)

Vând casă str. Andrei Șaguna nr. 14, preț 48.500 USD. Telefon 250868, 257391.(2210)

VÂNZĂRI SPAȚII

Vând spații comerciale (sau casă locuit), zona Vlaicu. Telefon 092.621.961. (2065)

Vând spațiu la casă 50 mp, zona Intim, negociabil. Telefon 094.533.243. (1911)

Vând hale + teren 1300 mp, central, intrare TIR. Telefon 095.390.304. (1491)

Vând gheretă, Piața Fortuna. Telefon 094.600.445. (1909)

Vând bar-restaurant pe Strand, complet utilat (105 mp). Telefon 092.288.576; 279636; 219255. (1152)

Vând spațiu central pe strandul Neptun, cu toate dotările de bar-restaurant. Telefon 093.799.892. (2083)

VÂNZĂRI TERENURI

Vând 5000 mp teren intravilan Aradul Nou, apă, agent termic, curent, gaz. Telefon 092.355.963. (1900)

Vând 1,5 ha pădure stejar, lângă barajul Tauț. Telefon 244206. (1836)

Vând 2,64 ha teren arabil în comuna Grăniceri, preț 15 milioane lei/ha. Telefon 094.668.348. (2146)

Vând loc casă, Chișineu Criș, zonă liniștită, apă, curent trifazic, gaz, canalizare, 4.000 $. Telefon 092.571.342. (9646608)

Vând teren intravilan 500 mp, cartier Poltura. Telefon 274969. (2182)

VÂNZĂRI AUTO

UTIL! Vând ANVELOPE de autoturism - 250.000 lei, ARO - 350.000 lei, camion - 750.000 lei. Telefon 259339, 094.706.321. (305)

Vând motor Saviem, talon SRD cu CIV. Informații comuna Macea, nr. 992. Telefon 536259. (1996)

Vând ALARME AUTO închideri centralizate, geamuri electrice. Telefon 094.855.838. (1794)

Vând semiremorci basculante și cu prelată, noi, leasing. Telefon 092 294 646. (f. 2360609)

Vând sau dezmembrez Fiat Croma benzină, piese de schimb, preț 800 USD. Telefon 098.230.485. (1649)

Vând Dacia papuc, fabricată 1997, cu 37.000 km la bord, vizibilă Restaurant CFR din Gara Arad. Telefon 231948, 092 274 848. (1678)

Vând Saviem 7T (Hiab), stare funcționare, CIV, preț atractiv. Telefon 095 605 025. (1833)

Vând Mercedes 100 MB autoutilitară, din 1991, preț 5.900 $. Telefon 091.712.988. (2026)

Vând Opel Vectra 1,8 i an 1990, preț negociabil. Telefon 092.662.740. (2045)

Vând microbus Mercedes 208, 1990, 8+1 locuri, lung, înalt. Telefon 094 797 831, 057-535147. (929)

Vând urgent Audi 80 CC Diesel, 4500 DM, negociabil. Telefon 218317; 095.646.497. (1937)

Vând ARO 243, motor de 127, în stare de funcționare și ca piese de schimb, preț negociabil. Sântana, telefon 462913. (0229156)

Vând remorcă auto 5 to, plug cu trei capuri, cisternă tip CFR 20 to, pentru benzinărie. Telefon 094.127.307. (2106)

Vând Alfa Romeo 33, neînmatriculat sau piese schimb. Telefon 057/348156. (2084)

Vând Audi 80 GT benzină, an fabricație 1986, înmatriculat. Telefon 057/474680. (5927545)

Vând remorcă de Dacie, fabricată Satu Mare, stare perfectă. Telefon 090.852.873, după ora 19. (2101)

Vând Seat Ibiza, 1986, înmatriculat persoană fizică, 1200 cmc, jenți aluminiu, 1200 USD, negociabil. Telefon 057/250391; 093.449.754. (2105)

Vând motor Mercedes motorină, 800 DM. Telefon 091.830.708. (2076)

Vând anvelopă nouă-Matador 1100x22,5 BF12, pentru față, 5.000.000 lei. Telefon 057-278945. (2123)

Vând grup de Rabă tot ansamblu, negociabil. Telefon 095.350.577. (2112)

Vând Mazda 626. Informații telefon 534019, an 1984, stare bună. (2132

Vând TV 35, CIV, numere noi, motor Brașov, preț 45.000.000 lei. Informații telefon 090.689.278. (2144)

Vând Dacia 1310, anu 1986, stare bună, 950$. Telefon 219444; 090.096.800. (2147)

Vând Opel Astra 1,6i Caravan, 1993, persoană fizică, 3500 $. Telefon 255129. (2151)

Vând Renault Espace Turbo Diesel, 1987, înscris, 3500 $; Citroen BX Diesel, 1986, CIV, VT 2003, 2000 $. Telefon 092.571.342. (9646608)

Vând Dacia 1310, an fabricație 1985, CIV, numere noi, stare foarte bună, Pâncota, preț 1600 DM, negociabil. Telefon 466017 sau 090.840.499. (8441829)

Vând Dacia 1410 TLX, an 1989, 5 viteze, CIV numere noi, stare foarte bună, 1100 $, negociabil. Telefon 093.045.296. (2163)

Vând Dacia 1310, an 1990, gri, CIV numere, 1200 $. Telefon 093.955.814. (2169)

Vând Mercedes Cobra neînmatriculat și Ford Taunus, înmatriculat. Telefon 095.087.431. (2167)

Vând autoutilitară Saviem 7,5 tone, stare foarte bună, preț negociabil. Informaii telefon 057-314816. (9639485)

Vând Renault 21 Nevada Diesel, an 1989, înmatriculat persoană fizică. Informații telefon 094.577.919. (2173)

Vând microbus W localitatea Covăsânț. Telefon 385058. (2185)

Vând Dacia 1310, recarosată, 1985, acte în regulă, CIV, nr. noi, VT; asigurare, stare foarte bună funcționare, Buteni, 20 milioane lei, negociabil. Telefon 094 196 852. (2211)

Vând talon Dacia 1310, an 1986. Telefon 095 405 744. (2217)

VÂNZĂRI ELECTRO

Vând MAȘINĂ SPĂLAT automată; TV COLOR, COMBINE FRIGORIFICE; garanție; prețuri avantajoase. Telefon 259001. (1566)

Ocazie! Avem cele mai mici prețuri la TV COLOR, MAȘINI de SPĂLAT, FRIGIDERE, COMBINE FRIGORIFICE, LĂZI FRIGORIFICE, CONGELATOARE, ASPIRATOARE. Sunați la telefon 259339 sau 094.706.321 și convingeți-vă. (305)

Stop! Stoc foarte mare de TV COLOR, MAȘINI DE SPĂLAT, FRIGIDERE, COMBINE FRIGORIFICE, ASPIRATOARE, în LIPOVA, foarte ieftin și cu garanție. Telefon 057 - 563027, 094.706.321. (305)

Vând CONGELATOARE, MAȘINĂ SPĂLAT automată, TV COLOR; garanție; prețuri avantajoase. Telefon 275681. (1566)

Vindem IMPRIMANTE cu ace, noi, IBM, Epson, 300 DM. Telefon 280260.

Vindem MONITOARE DIGITALE de 14, 15. Telefon 280260.

Vindem PENTIUM I 133 MHz, HD 1,5, 32 RAM, CD ROM, monitor, tastatură, mouse, 300 DM. Telefon 280260.

Vindem COMPUTER nou DURON, 750 MHz, 128 RAM, CD-ROM, modem, placă sunet, boxe, tastatură, monitor 15 digital. Telefon 280260.

Vând CASE MARCAT FISCALE, CÂNTARE și PLATFORME ELECTRONICE, NUMĂRĂTOARE de BANI. Telefon 282829; 272727. (32113)

Vând televizoare color, modele diferite, telecomandă, garanție. Telefon 219365; 093.380.028. (662)

Vând TV COLOR, MAȘINĂ SPĂLAT automată; COMBINE FRIGORIFICE; FRIGIDERE; garanție; prețuri avantajoase. Telefon 284000. (1566)

Vând TV color, mașini de spălat automate cu încărcare pe sus, combine frig și congelatoare. Telefon 274600 orele 9-19. (1411)

Vând mașină spălat automată, televizor color, cuptor microunde, videorecorder. Telefon 214786. (1843)

Vând televizoare color diferite modele, teletext, telecomandă. Telefon 338090 Arad. (1862)

Vând case marcat fiscale, sisteme supraveghere, instalații satelit, refil cerneală (imprimantă). Telefon 284900. (1528)

Vând computer Pentium I, puternic, super color, 5.000.000 lei. Telefon 252860. (1988

Vând diferite telecomenzi pentru televizor (185.000 lei), video, satelit, componente electronice. Telefon 092.368.868; 095.794.894. (mp)

Vând IBM PI 166/64/1,6 la 60 USD; IMB PII 266/32/2,5 la 135 USD; IBM Celeron 333/32/3,2 la 165 USD; monitoare 15" la 60-65 USD. Telefon 057-256169. (1864)

Vând aparat aer condiționat Panasonic, separator lapte, cuptor patiserie și dospitor. Telefon 092.571.342.

Vînd casă marcat fiscală și ladă frigorifică. Telefon 232492. (2152)

Vând combină frigorifică. Telefon 289432 sau 230995, int. 180.

VÂNZĂRI DIVERSE

Vând LEMNE FOC, NISIP, BALAST, la domiciliul clientului. Telefon 214010. (2066)

Vând termotecă Bereta coș și turbo, convectoare pe gaz sigilate. Telefon 094.249.933. (2170)

Vând PLASĂ GARD zincată, 19.000 lei/kg, toate dimensiunile; COTURI și BURLANE FUM 25.000 lei/ buc; CUIE, 15.500 lei/ kg; PLASĂ RABITZ 36.000 lei/ kg; SÂRMĂ NEAGRĂ 16.500 lei/ kg; SÂRMĂ ZINCATĂ gamă completă, ELECTROZI SUDURĂ, 45.000 lei, str. Vrabiei nr. 4. Telefon 289997, 094 289 997. (1619)

Vând termoteci Turbo și la coș, boilere și convectoare pe gaz. Telefon 263973, 093 727 470. (22097)

Vând termoteci la coș și turbo, convectoare pe gaz. Telefon 277404, 093 665 790. (2207)

Vând tăuraș, 200 kg, preț negociabil. Telefon 514227 sau 216237.

Vând rolete plastic import 270.000 lei/mp; rolete lemn tei 650.000 lei/mp; obloane mobile din lemn 850.000 lei/mp. Telefon 092.282.380. (1302)

Vând nisip, piatră la firme sau persoane fizice. Telefon 090.178.117. (1564)

Vând plasă gard zincată, Micălaca. Telefon 259892. (1654)

Vând rolete din plastic, 300.000 mp. Telefon 244720. (1750)

Vând avantajos masă de biliard nr. 7. Telefon 094.618.402. (1773)

Vând ROLETE plastic, import, ROLETE LEMN și TEI, jaluzele. Telefon 059-478503; 095.594.415. (1818)

Vând Commodore 64, complet; pian coadă lungă Heinrich Malivanek. Telefon 210518, 095 314 083 (1844)

Vând coltare, canapele. Telefon 286069, 094.604.016. (1830)

Vând sobă teracotă, cântare 100+500+1000 kg, casă bani, nouă, vitrină frigorifică Alco, dulap frigorific capacitate 1.000 kg, mobilă. Telefon 284494, orele 10-14. (1885)

Vând vin Fetească regală și Mustoasă, vechi, 15.000 lei/kg, Șiria. Telefon 531571. (1732)

Vând Eurobolțari termoizolanți, cu certificat calitate, 300x250x200, 7.000 lei/ buc., 1 mc - 470.000 lei; 1 bolțar-7,6 cărămizi. Telefon 284793; 092.381.750. (1798)

Vând motoretă tip scuter (motor 50 cmc), aerodinamică, preț 500 $. Telefon 095.245.147. (1950)

Vând termoteci Vaillant, Yunkers, instanturi pe gaz, pompe de recirculare, pompe pentru termoteci, pompă cu motor pentru apă, baterii pentru baie și bucătărie, diferite piese de schimb. Telefon 095.245.147. (1950)

Vând LEMNE FOC, NISIP, BALAST, la domiciliu. Telefon 210771. (1952)

Vând LEMNE FOC, NISIP, BALAST, la domiciliu. Telefon 245248. (1951)

Vând LEMNE FOC, NISIP, BALAST, la domiciliu. Telefon 277027. (1953)

Vând SRL toate activitățile, 5.000.000 lei; Saviem basculă 35.000.000 lei, negociabil. Sântana, Telefon 463449. (0229152)

Vând termoteci import Italia, 36 rate, avans zero. Telefon 093.463.567. (1954)

Vând internet cafe, acte, mobilier, calculatoare, satelit, program contorizare, 5.000 USD. Telefon 094.847.220. (1962)

Vând BCA, blocuri ceramice, țiglă 10 modele, uși, ferestre, pal. placaj, PFL, bitum, carton asfaltat, plăci azbociment, etc; str. Pădurii, nr. 69. Telefon 211272. (1491)

Vând LEMNE FOC la domiciliu. Telefon 214535. (1975)

PUI DE ȘIRIA! Vindem populației în limita stocului, la ferma PRODAGRO CETATE din ȘIRIA, sâmbătă 2 februarie, orele 8-15, PUI VII DE CARNE, de cca 800 gr. (2005)

Vând utilaje moară, 12.500 $ (accept schimb de grâu). Telefon 095.229.990. (2007)

Vând 7 scroafe cu 10 purcei fiecare. Telefon 231581; 092.246.069. (2018)

Vând cățea Pittbull tigrată tânără, 100 Eu negociabil. Telefon 094.204.056. (2024)

Vând SRL cu contabilitatea la zi și fără datorii. Informații telefon 093.511.286. (2054)

Vindem și închiriem jocuri distractive, expresoare cafea Saeco. Telefon 270850; 094.635.132. (1925)

Vând cameră de zi, stare foarte bună (dulap, vitrină, bar, masă, 6 scaune, servantă și extensibil), preț convenabil. Telefon 283156. (1517)

Vând mochetă nouă, gri, crem, negru. Telefon 275558. (1825)

Vând butoaie motorină. Telefon 275543. (1990)

Vând făină BL 550 ameliorată, de calitate bună, în cantități engross, 4.700 lei/kg, 4.900 lei/kg. Telefon 462342. (0229158)

Vând tulei din strada Pionierilor nr. 7. Telefon 211374. (2071)

Vând baloți de paie orz cu larbă de Sudan. Strada Poetului 112. Telefon 093.308.287. (2052)

Vând LEMNE de foc esență tare, la domiciliu. Telefon 214428. (2104)

Vând convenabil tărâțe, baloți paie, la domiciliul clientului. Telefon 094.633.584. (2065)

Vând mobilă bucătărie, cu frigider, hotă, preț 600 DM și o ladă frigorifică fără sertare, adusă din Austria, la prețul de 300 DM. Telefon 254730; 091.830.708. (2075)

Vând grâu furager 7-10 tone, 2300 lei, negociabil. Telefon 095.350.577. (2112)

Vând aparat stomatologic complet, italian, marca Castelini, 2.000 USD, negociabil. Telefon 057-278945 sau 057-251751. (2123)

Vând haine second hand, lichidare stoc, 7.00-14.000 lei/kg. Telefon 092.569.883. (2133)

Vând aragaz Oranier 4 ochiuri, termostat, 2.500.000 lei. Telefon 277871. (2136)

Vând paleți lemn 12000/buc și paleți Euro 25000/buc. Informații telefon 210434 sau 093.528.696. (2137)

Vând presă balotat sârmă stare perfectă, combinator, Audi 80, 1976, Audi 80, 1978, SR-nr. noi, cuști găini sau iepuri, eleveze, baloți paie+fân. Informații telefon 093.740.659. (2148)

Vând vacă gestantă în luan -a IX-a. Telefon 279756; 095.619.813. (2174)

Vând casetofon mașină, combină muzicală, video, cuptor cu microunde, chiuvetă din inox, portbagaj mașină. Telefon 229963, după ora 20 sau 093.640.559. (2176)

Vând : 1 loc de veci; 1 fotoliu pat, 1 dulap cu 2 uși. Telefon 233563. (2190)

Vând cărucior handicapați, stare foarte bună. Telefon 240746. (2189)

Vând 10t porumb boabe, 2.300 lei/kg. Telefon091 819 854. (2203)

Vând fân, trifoi, lucernă, vacă fătată de 2 ani. Informații localitatea Răpsig nr. 193. Telefon 093.382.065. (9646672)

Vând garaj, lângă bl. X20, Vlaicu, preț negociabil 1.000 USD. Telefon 240218, 270145. (2214)

CUMPĂRĂRI TERENURI, IMOBILIARE

Cumpăr urgent hală minim 1000 mp, cu teren minim 2500 mp, în Arad. Telefon 092.974.460, 259704. (1747)

Cumpăr apartament 1-2 camere, în Vlaicu, până la et. II. Telefon 245184. (2125)

CUMPĂRĂRI ELECTRO

Cumpărăm cartușe consumate pentru imprimante și copiatoare. Telefon 092.783.787. (1586)

CUMPĂRĂRI DIVERSE

Cumpăr porci grași și vite pentru sacrificare, Arad, plata pe loc. Telefon 057 - 287723. (154)

Cumpăr bovine pentru sacrificare. Telefon 274744; 095.624.006. (529)

Cumpăr vaci, vițele, taur Telefon 288968, 092 941 12 (1201)

Cumpăr deșeuri de fier vechi, cantități mari, prețuri mari. Telefon 093.404.010. (1513)

Cumpăr vaci și tineret bovin peste 300 kg, plata pe loc. Telefon 094.867.536. (1652)

Cumpărăm vite și porci pentru sacrificare, plata pe loc. Telefon 095.256.060. (1652)

Cumpărăm mobilier antic sculptat, mese, scaune, fotolii, candelabre, lămpi tavan, pendule, birouri, oglinzi aurite și alte mărunțișuri, plata pe loc. Telefon 094.277.066, Done. (1809)

Cumpăr porumb și grîu furajer, 2.100 lei/kg; plata pe loc. Telefon 531570. (1967)

Cumpăr grâu (plata prin compensare cu utilaje de moară). Telefon 095.229.990. (2007)

Cumpăr pene vechi și noi. Telefon 264296; 210863. (2139)

CERERI ȘI OFERTE DE SERVICII

SC „ACQUA LUX" SRL ARAD angajează ECONOMIST cu normă întreagă. Condiții: studii economice superioare, preferabil secție contabilitate, cunoștințe foarte bune operare PC și limba engleză. Oferim condiții avantajoase de muncă și salarizare. Telefon 278100. (f, 2360584)

Angajăm AREA MANAGER. Condiții: experiență în vânzări, permis cat. B. Informații telefon 057 - 214554; 095.615.036. (1991)

SC GEAD PROD MPEX angajăm MECANIC pentru mașini confecționat încălțăminte, avantaj cunoașterea limbii italiene. Informații str. Cocorilor 24A (Orologerie). Telefon 348987. (1924)

Angajăm AGENȚI DE VÂNZĂRI pentru produse agro-alimentare Telefon 095.037.225. (1983)

S.C. PROLEMN SA REGHIN, producător fețe uși HDF, caută COLABORATORI în toată țara. Relații la telefon/fax: 065/ 512362, 065/512466. (f. 2360625)

Societatea Agricolă Romgera Sântana angajează BRUTAR calificat, vechime minimă 3 ani. Telefon 462411. (0229157)

Angajăm TINERI, aspect fizic plăcut, pentru Departamentul Publicitar, program 4-8 ore. Salar 5.000.000 lei. Telefon 276817; 093.653.932. (2088)

„MILION ART" oferă CONTRACTE de MUNCĂ în ITALIA, ELVEȚIA, JAPONIA, LUXEMBURG, AUSTRIA, FRANȚA pentru tinere 18-27 ani, DANSATOARE, CÂNTĂREȚE, ACROBATE. Salarii avantajoase. Telefon 01/3214585, 01/3202028, 092.323.324. (641)

SC „PADIȘ" SRL angajează VÂNZĂTOARE calificată. Telefon 288284, 275994. (2096)

Angajez personal calificat în domeniul CONFECȚII BĂRBAȚI. Relații la telefoanele 093695.470; 057-228988. (2129)

SOCIETATE COMERCIALĂ angajează MUNCITOR NECALIFICAT. Telefon 094.793.023. (2124)

SC ELEMENTS ROMÂNIA angajează 20 FEMEI, Complex RUSCO, Hala C. Telefon 216739. (2145)

Angajez BĂIEȚI pentru spălătorie auto. Telefon 092.571.335. (2149)

(Continuare în pagina 14)

(Urmare din pagina 13)

S.C. angajează COSMETICIANĂ cu pregătire postliceală, de la 01.02. Telefon 098.102.843. (2156)

Angajăm personal cu aptitudini pentru meseria de BIJUTIER. Telefon 210478; 094.844.127. (2159)

Angajez SPĂLĂTOR AUTO, str. Fulgerului nr. 14. Telefon 095.270.113. (2166)

SC NEDRA angajează AGENȚI cu experiență. Telefon 270660. (2175)

Angajez MUNCITORI pentru SPĂLĂTORIE AUTO. Telefon 095.596.619. (2186)

Caut femei 25-55 ani, bărbați 20-45 ani, muncă în ISRAEL, plecarea rapidă. Telefon 211400; 095.179.794, orele 10-20. (2188)

SOCOM PIELARUL ARAD angajează CONFECȚIONERE fețe încălțăminte calificate (mașiniste, la masă, la mașină de subțiat marginea pielii) și ȘTANȚĂTORI în piele, calificați. Telefon 236116 sau la sediul societății, str. Ghiba Birta nr. 16, biroul personal. (2184)

PRESTĂRI SERVICII

ȘCOALA de ȘOFERI „BELC", curs NOU, categoriile: A, B, C, C+E, D. Telefon 230004; 381811; 094.938.335, CASA SINDICATELOR. (2116)

Executăm TÂMPLĂRIE DIN ALUMINIU cu GEAM TERMOPAN prețuri promoționale. Telefon 27-466. (1901)

„IFIM" execută HIDROIZOLAȚIE. Vinde membrană hidroizolantă import Italia. Telefon 253036; 092.275.563. (1771)

Executăm CASE DIN LEMN, cu diverse finisaje, inclusiv tencuieli. Telefon 094 512 780. (1209)

REPAR aragaze, microunde, termoteci, diverse electrocasnice, asigur piese. Telefon 090.848.239. (1955)

Tapițez, repar CANAPELE, FOTOLII, ROLETE, domiciliul clientului. Telefon 219412; 093.884.767. (2091)

AUTOMATIC SERVICE repară mașini spălat automate, domiciliu. Telefon 259146; 094.241.398. (2111)

Execut zidărie, tencuieli, zugrăveli, faianțări, betonări, rigips, șape, parchetări, izolații acoperișuri. Telefon 234216; 090.696.157. (2134)

EXECUT instalații sanitare-electrice, contorizări apartament, scurgeri separate. Telefon 514859. (2138)

Execut lucrări de CONSTRUCȚII, zugrăveli, faianță.Telefon 536585. (2153)

DAMAR repară MAȘINI SPĂLAT AUTOMATE, românești, import. Telefon 270518; 090.869.274. (31654)

Execut CONSTRUCȚII gresieri, faianțări, lucrări de marmoră, tencuieli, monumente funerare. Telefon 095.089.961. (2154)

DIVERSE

S-a redeschis CHICK-KEBAB pe strada CRIȘAN nr. 10, lângă CONNEX. CALITATE și SERVIRE deosebite. (1926)

OFER VALUTĂ AVANTAJOS, pe termen lung. Telefon 092 166 307. (294)

Sunt VALERIU. Mii de mulțumiri

ZENEI VALERIA.

M-a lecuit de epilepsie, dezleagă orice tip de farmece și blesteme și multe altele. Sunați, telefon 057/231892; 094.288.220. (1992)

ELENA AURELIA

cea mai puternică clarvăzătoare ELENA, desface cununii, scoate argintul viu, vindecă impotența, alcoolismul, epilepsia, împacă pe cei despărțiți, aduce spor în afaceri, aduce persoana iubită celor dragi. Sunați cu încredere, telefon 263387 sau 090.873.314. (2157)

Școala generală „SFÂNTA ANA", Sântana, solicită oferte de preț pentru achiziționare calculator noi cu următoarele componente și caracteristici: 1) 20 GB; 800-1000 MHz; 128 SDRAM; memorie video 8; CD ROM; placă de sunet și boxe; CD Writer; modem intern; 2) imprimantă Pakad 14 laser; facturare cu scutire de TVA. Oferte se depun la sediul școlii din Sântana, str. Câmpului nr. 117, telefon 462157, până la data de 14.02.2002. (0229159)

Pierdut CANIȘ NEGRU, numele HAM, 11 ani, în tratament, recompensă substabțială. Telefon 251811. (2196)

Pierdut acte TeTeLiza, recompensă 1.000.000 lei, non-stop. Telefon 092 961 104. (2197)

CITAȚII

Se citează numita Klosz Gertruda măritată Tolocan, în data de 04.02.2002, la Judecătoria Arad, sala 66, ora 8, în dosar nr. 11234/2001 având ca obiect uzucapiune, în proces cu reclamanții Chirilă Florian, Chirilă Valeria și Chirilă Lidia. (2082)

Numitul MULLER VALENTIN, cu domiciliul necunoscut, ultimul domiciliu cunoscut în Arad, str. Aprodu Purice, nr. 37, este citat pe data de 04.02.2002, la Judecătoria Arad, sala 103, în dosarul nr. 11029/2001, având ca obiect ieșire din indiviziune. În caz de neprezentare se va judeca și în lipsă. (2181)

Numiții Sanda Ștefan, Sanda Grigore și Sanda Maria, toți cu domiciliul necunoscut sunt citați pentru 5 februarie 2002, în calitate de pârâți la Judecătoria Ineu, ora 8, în dosar nr. 50/2002, în proces cu Feher Anton și Iuliana pentru ieșire din indiviziune. În caz de neprezentare cauza se judecă în lipsă. (9646670)

Numitul Bogdan Pavel, cu domiciliul necunoscut, este citat pentru 13 februarie 2002, în calitate de pârât, la Judecătoria Ineu, ora 8, în dosar nr. 51/2002, în proces cu Balla Alexandru și Firuca pentru ieșire din indiviziune. În caz de neprezentare cauza se judecă în lipsă. (9646671)

TURISM

Sub prețul pieții, locuri spre TORINO, cu microbus. Telefon 093 511 200. (1872)

Pletl

Asigură zilnic transport de persoane în GERMANIA pe ruta: Passau - Regensburg - Nürnberg - Würzburg - Aschaffenburg - Frankfurt - Grèssen - Siegen - Köln - Düsseldorf - Essen - Dortmund - Deggendorf - Landshut - Mühldorf - Augsburg - Ulm - Heilbronn - Stuttgart - Pforzeim - Karforuhe - Heidelberg - Mannheim. Călătorii în autocare noi, moderne, însoțitoare de bord, două bagaje gratuite, o masă caldă în UNGARIA. Cu plecare din KARLSRUHE: SPANIA, FRANȚA, PORTUGALIA. Intermediem asigurări medicale. NOU! Din 1 aprilie 2002, săptămânal excursie la COSTA AZAHAR, 11 zile (7 înoptări + mic dejun), 359 Eu. Informații și înscrieri, la AGENȚIILE PLETL din: ARAD, telefon 057/252291; LIPOVA - 057/561377; 563011. (c.)

ÎNCHIRIERI

Închiriez spațiu comercial amenajat, 60 mp, str. I. C. Brătianu (fosta 30 Decembrie). Telefon 094.555.686; 095.235.065. (1752)

Ofer spre închiriere spațiu 100 mp, în Aradul Nou, central. Telefon 253973, 093 727 470. (2207)

Oferim spre închiriere SPAȚII COMERCIALE pentru magazine, depozite, producție. Telefon 281036. (c.)

Închiriez SPAȚIU COMERCIAL 70 mp, zonă centrală, str. Antonescu nr. 29. Telefon 095.796.832. (1126)

Închiriez spațiu comercial, central, 60 mp, toate dotările. Telefon 279827 orele 18-22 și 094 320 321. (1217)

Închiriez spațiu comercial 70 mp, central. Telefon 236027; 094.780.101. (1698)

Caut să închiriez 1-2 camere (ne)mobilat, ofer 50-100 dolari. Telefon 210255. (1533)

Ofer spre închiriere apartament (ne)mobilat, contorizat. Telefon 210555. (1533)

Închiriez sau vând spații comerciale în Lipova (centru) lângă Piața Agroalimentară. Telefon 092.253.173. (1667)

Închiriez hale industriale pentru depozite sau producție lângă Stadionul UTA (fosta școală de șoferi). Telefon 092.253.173; 270540. (1667)

Ofer spre închiriere apartament două camere, central, tot confortul. Telefon 274024 sau 094.546.579. (1933)

Închiriez spațiu central pentru telefonie mobilă. Telefon 232943. (1307)

Ofer închiriere apartament lângă Teatru, liniștit, 115 $. Telefon 281195; 272317. (2016)

Ofer spre închiriere 150 mp spațiu pe B-dul Revoluției și 55 mp spațiu pe str. Gen. T. Mosoiu (parter). Informații telefon 092 594 950, 255190. (984)

Dau spre închiriere apartament două camere, central, condiții deosebite, de preferință persoane străine. Telefon 095.804.241. (1775)

Ofer spre închiriere spațiu comercial 82 mp, Aurel Vlaicu. Telefon 092.885.015. (1741)

Închiriez apartament 2 camere, mobilat, 50 EURO + cheltuieli, anticipat 5 luni. Telefon 275500. (2064)

Ofer închiriere apartament cu două camere unor elevi, studenți sau studente. Telefon 233051. (2127)

Ofer închiriere apartament ultracentral, cameră, bucătărie, baie, mobilat, 70 USD. Telefon 214359. (2114)

Primesc fată sau băiat (unudoi), în gazdă, zonă principală, contorizat. Telefon 211423. (2115)

Închiriez autocar 45 locuri, cat. I, pe o perioadă mai lungă. Telefon 057-287550; 094.595.025. (2126)

Închiriez spațiu comercial 50 mp, zonă centrală, eventual cu preluare de firmă. Telefon 093.333.607. (2143)

Ofer spre închiriere garsonieră, Micălaca. Informații telefon 278038. (2171)

Ofer spre închiriere garaj mare din cărămidă, în zonă ultracentrală. Telefon 095.303.259. (2180)

Dorim să închiriem apartament 3-4 camere mobilat, de preferință în Vlaicu pe o perioadă de o lună. Informații la telefon 095.260.357.

PIERDERI

Pierdut tichete RCA, eliberate de Asirom, din gestiunea numitei Tulcan Daniela; tichete integrale 2002, de la 1949012 la 1949020; tichete rata I 2002 de la 638727 la 638740; tichete roșii pentru o lună de la 8161741 la 8161750. Le declar nule. (2095)

Pierdut bilete de internare-ieșire din spital pe numele Rus Elena, eliberat de Spitalul Sebiș. Îl declar nul. (2107)

Pierdut carnet de asigurat eliberat de CAS Arad pe enumele Rus Nicolae. Îl declar nul. (2108)

Pierdut carnet de asigurat eliberat de CAS Arad pe numele Rus Elena. Îl declar nul. (2109)

SC NEMES SRL declară pierdute următoarele documente cu regim special, aparținând, METROPOL SA. CMR de la 2540-2544. Le decarăm nule. (2121)

Pierdut carnet de șomaj eliberat de AJOFP Arad pe numele Ardelean Ioan. Îl declar nul. (2161)

Pierdut carnet sutdent eliberat de Universitatea Aurel Vlaicu Arad, pe numele Curta Lucia Alina. Îl declar nul. (2200)

Pierdut contract vânzare cumpărare apartament, în 3 exemplare, între Uzina Apă Arad și Mătiuț Pavel și Lenuța. Îl declarăm nul. (2199)

† DECESE †

Cu greu ne despărțim de scumpa noastră mamă și bunică

DĂRĂU MARTA.

Înmormântarea va avea loc azi, 30 ianuarie 2002, ora 14, la TISA NOUĂ. Dumnezeu să te odihnească în pace! Fiica Lidia, ginerele Ervin și nepoata Ramona, îndoliați.

Cu durere în suflet anunțăm trecerea în veșnicie a celei care a fost scumpa noastră soție, mamă și bunică

DRIG ELENA,

în vârstă de 54 ani. La revedere, ne vom întâlni în veșnicie!. Înmormântarea va avea loc în Curtici, azi, 30 ianuarie 2002, ora 15. Familia.

Cu inimile sfâșiate de durere anunțăm încetarea din viață a scumpului nostru soț și tată

COSTEA DANIEL,

la vârsta de 27 ani. Fie-i țărâna ușoară! Înmormântarea va avea loc azi, 30 ianuarie 2002, ora 16, de la Capela Cimitirului Eternitatea. Nu te vom uita niciodată: soția SVETLANA cu fiul DAVID, veșnic îndureraţi și îndoliați.

Cu nemărginită durere în suflet anunțăm moartea fulgerătoare a scumpului nostru tată, ginere, socru și bunic

TOBĂ MIHAI,

în vârstă de 59 ani. Înmormântarea va avea loc azi, 30 ianuarie 2002, ora 15, din str. Vrancei nr. 46, Micălaca. Familiile TOBĂ și NĂDĂBAN îndoliate

Un ultim omagiu celei ce a fost

BUTAR FLOARE

din Comlăuș, mamă și bunică dragă. Îi vom păstra veșnică amintire. Fiica Ciubotariu Ana și nepoții Florin și Leonard. Înmormântarea va avea loc joi, 31 ianuarie 2002, ora 13, la Cimitirul Eternitatea.

† SERVICII FUNERARE †

SC „IN MEMORIAM" SRL
str. EMINESCU nr. 4
(ATENȚIE, vizavi de CINEMA MUREȘUL)
Tel. 057-211929, 093.343.964
str. ORIZONTULUI nr. 9A (Bujac)
oferă SERVICII FUNERARE COMPLETE - NON STOP.
Sicrie-modele multiple (simple-lux), sicrie import ITALIA, ACCESORII. Intermediem COLACI, COLIVĂ etc.
ÎMBĂLSĂMĂM GRATUIT (formolizat).
TRANSPORT ÎN ORAȘ GRATUIT
SERVICII: SPĂLAT, ÎMBRĂCAT
PLATA ÎN RATE.
Transport INTERN - INTERNAȚIONAL

OFERTĂ EXTRAORDINARĂ !!! SERVICII FUNERARE
RO-STYL COMP,
str. M. Eminescu nr. 22, telefon 214422 și 094.690.121.
Singura firmă din Arad care vă înțelege durerea și este alături de dumneavoastră, oferind **GRATUIT** clienților care apelează la serviciile noastre:
- garnitură de mătase perforată pentru sicriu sau 20% reducere pentru altă garnitură
- transport la domiciliu (în oraș).
Sicrie de calitate, preț de producător. Plata și în rate! (c.)

† CONDOLEANȚE †

Colegii din catedra SCTA a Universității Aurel Vlaicu sunt alături de RALUCA SZABO în durerea pricinuită de moartea bunicului drag. (2128)

Firma „RIMI-IMI-OPI" (IMI ORBAN) este alături de familia COZMA. Sincere condoleanțe! (2117)

Suntem alături de colegul nostru TOBĂ MIHAI în aceste momente grele prin care trece în urma decesului tatălui. Sincere condoleanțe! Colegii din SC PROIECT ARAD SA. (2131)

Împărtășim durerea familiei și colectivului SC UNICUM SRL pentru pierderea celui ce a fost

COZMA MIRCEA.

Colectivul Grădiniței PP13, Arad. (2150)

Suntem alături de familia COSTEA în greaua suferință pricinuită de pierderea celui care a fost

DANIEL,

bun prieten și vecin. Odihnească-se în pace! Familia Neamț. (2142)

Cu mare durere în suflet ne despărțim de fiul și fratele drag

COSTEA DANIEL

plecat prea timpuriu dintre noi, pe care nu-l vom uita niciodată. Lacrimi amare vor uda veșnic tristul tău mormânt! Mama, fratele și sora, îndurerați. (2179)

Cu durere îl conducem pe ultimul drum pe cel care ne-a fost ginere, cumnat și unchi drag

COSTEA DANIEL.

Dumnezeu să-l odihnească în liniște și pace! Familiile LUPȘITY și DREHER. (2179)

Cu durere ne alăturăm familiei COSTEA și îl conducem pe ultimul drum pe iubitul nostru nepot

COSTEA DANIEL.

Dormi în pace! Familia Pop din Oradea. (2179)

Cu inimile profund îndurerate plîngem alături de familia COSTEA la despărțirea de cel care ne-a fost coleg și prieten

DANY.

Îi vom păstra amintirea iar prin fiul său simțim mângâiere și întărire. Departamentul Training SC LEONI WIRING SYSTEMS SRL. (2165)

Colectivul SC LEONY WIRING SYSTEMS Arad SRL este alături de familia COSTEA în marea pierdere pricinuită de decesul colegului nostru

COSTEA NICOLAE DANIEL.

Dumnezeu să-l odihnească în pace! Amintirea lui va rămâne veșnic în sufletele noastre. (2191)

Suntem alături de colega noastră BILA IRINA, la greaua încercare pricinuită de decesul tatălui. Dumnezeu să-l odihnească! Colegele împreună cu doamna dirigintă. (2198)

Suntem alături de colega noastră BÂRBĂTEI CATIȚA, în suferința pricinuită de decesul tatălui socru.

BÂRBĂTEI TEODOR.

Colectivul COLEGIULUI ECONOMIC ARAD.

Colegii de la SC MOBILA SA sunt alături de CIUBOTARIU ANA în clipele grele prilejuite de trecerea în neființă a mamei sale,

BUTAR FLOARE.

(2206)

† COMEMORĂRI †

Se împlinesc 7 ani de când ne-a părăsit, trecând în eternitate, cel care a fost

HERLEA PETRU

din NĂDAB. Nu te vom uita niciodată! Familiile HERLEA și ADAM. (1578)

Nici lacrimile nu pot șterge durerea din suflet la împlinirea a 6 ani de la decesul tatălui nostru drag

PONTA IOAN.

Te plânge soția Elisabeta, fiica Dorina, ginerele Nicu și nepoții. (2097)

Astăzi se împlinește un an de dor și de lacrimi de la decesul tatălui meu

INDRICĂU PETRU.

Nu te voi uita niciodată! Fiica Lenuța. (2089)

Azi, când trebuia să-ți spunem „La mulți ani!" noi îți sădim o floare udată cu lacrimi pe tristul tău mormânt,

TUDURI VALERIANA,

care ai fost o mamă iubitoare. Copiii: TIBI, RĂZVAN, NELUȚU, ALINA și ZENUȚA. (930617)

Dincolo de mormânt e o casă strălucitoare, e un Eden frumos și o bucurie mare. Se împlinesc 40 de zile de lacrimi și durere de când moartea fulgerătoare l-a luat dintre noi la numai 62 de ani pe cel ce a fost soț, fiu, tată socru și bunic

MĂRUȘTER IOAN

din PESCARI. Amintirea chipului tău drag ne însoțește mereu. (2178)

SC ACTIV GROUP SRL

Lichidator al SC AGROINDUSTRIALA ŞAGU SA: cu sediul în jud. Arad, loc. Şagu FN, anunţă vânzarea conform Legii 64/1995 prin licitaţie publică deschisă, cu strigare, a următoarelor bunuri aparţinând societăţii debitoare:

- **-combină John Deere** la preţ de **1.280.000.000** lei
- **-combină New Holland TX-66** la preţ de **2.870.000.000** lei
- **-tractoare U 650** cu preţuri între **15.000.000-35.000.000** lei
- **-tractor TIH** la preţ de **15.000.000** lei
- **-IFRON** la preţ de **50.000.000** lei
- **-pluguri Famer** la preţul de **15.000.000** lei
- **-plug reversibil** la preţ de **25.000.000** lei
- **-semănătoare păioase SUP 800** la preţul de **20.000.000** lei
- **-cultivator** la preţ de **5.000.000** lei
- **-grape** cu preţuri între **1.000.000-18.000.000** lei
- **-agregate de tăvălugit** cu organe cu preţuri între **7.000.000-10.000.000** lei
- **-aparate de stropit** cu preţuri între **25.000.000-31.000.000** lei
- **-maşini de împrăştiat îngrăşăminte** cu preţuri între **12.000.000-15.000.000** lei
- **-autobene R10215** cu preţuri între **30.000.000-50.000.000** lei
- **-remorci cisterne 3,6** cu preţuri între **20.000.000-50.000.000** lei
- **-remorci RM 13-23** cu preţuri între **20.000.000-40.000.000** lei
- **-remorci RBA** cu preţuri între **15.000.000-20.000.000** lei
- **-remorcă transport persoane** la preţul de **10.000.000** lei
- **-bazine combustibil** cu preţuri între **4.500.000-5.000.000** lei
- **-şopron metalic**-30mx12mx7m- la preţul de **40.000.000** lei
- **-pompă submersibilă** la preţul de **2.000.000** lei
- **-aeroterme electrice** cu preţuri între **5.000.000-7.000.000** lei
- **-macara girafă** la preţul de **2.000.000** lei
- **-calculatoare,surse de tensiune** cu preţuri între **500.000-700.000** lei
- **-maşină de spălat auto** la preţul de **8.000.000** lei
- **-staţii Motorola** cu preţuri între **4.000.000-6.000.000** lei
- **-cai** cu preţuri între **10.000.000-14.000.000** lei
- **-prese de strunguri** la preţul de **1.500.000** lei
- **-mobilier divers** de bucătărie

(C.A.)

La preţurile menţionate în listă se adaugă TVA-ul.Bunurile pot fi văzute la sediul SC "AGROINDUSTRIALA ŞAGU" SA. şi la Ferma 11 Mănăştur

Regulamentul de organizare a licitaţiei, lista completă cuprinzând bunurile scoase la licitaţie şi preţul de pornire al acestora pot fi consultate la sediul societăţii debitoare şi la sediul **SC " ACTIV GROUP " SRL**, P-ţa Avram Iancu, nr. 10 ap. 3. **Licitaţia** va avea loc în data de **01.02.2002** la ora **12.00** la sediul **SC "AGROINDUSTRIALA ŞAGU" SA**. Licitaţiile se vor relua în fiecare zi de vineri a săptămânii, la ora 12.00 la sediul menţionat mai sus.**Taxa** de participare la licitaţie,nerambursabilă, este de **100.000 lei/participant. Garanţia** pentru înscrierea la licitaţie este de **10%** din valoarea de pornire a fiecărui bun. Înscrierile, achitarea taxei de participare şi achitarea garanţiei de participare la licitaţie se pot face înainte de începerea licitaţiei. **Relaţii** la **SC "AGROINDUSTRIALA ŞAGU" SA,** dna **Jurcă Florica**, tel. 057/418.044 sau **SC"ACTIV GROUP" SRL** tel.057/214.821; 094-697.814 dl. **Biriş Ioan**.

Cunoscuta prezicătoare şi tămăduitoare

Aurelia Ardeleanca

Apreciată de lumea întreagă pentru calitatea, seriozitatea şi experienţa ei, este în Arad, la solicitarea oamenilor care o cunosc de mai mult timp şi cărora le-a făcut numai bine. Fiind desemnată tămăduitoarea mileniului, are un har deosebit lăsat de Dumnezeu, lucrând cu magie albă, rugăciuni şi descântece.

Are o mare putere de vindecare de la prima şedinţă.

Sunaţi cu încredere. Rezultatele sunt garantate - 093924535.

Dezleagă farmece şi blesteme, dezleagă cununii, ajută în afaceri, lecuieşte beţia şi gelozia, tratează şi vindecă boli de piele, face talismane de noroc. Toate acestea numai prin harul ei sfânt lăsat de Dumnezeu.

Telefon 093924535.

Sunt Laura din Curtici. Această doamnă Aurelia mi-a scos argintul viu, am crezut că am să mor, dar după două şedinţe prin experienţa şi calitatea care o caracterizează, m-a vindecat. Mii de mulţumiri d-nei Aurelia. Apelaţi cu încredere. Telefon 093924535.

Lorena Tămaş din Timişoara - aduc mii de mulţumiri d-nei Aurelia că m-a vindecat de epilepsie. Aveam crize aproape zilnice. Cu ajutorul descântecelor şi lucrurilor sfinte, această doamnă a reuşit să-mi redea bucuria de a trăi.

Mă numesc Ştefan din Pâncota, am o situaţie foarte bună. Am fost despărţit doi ani de soţie şi cei trei copii. Ajungând la această doamnă, mi-a redat viaţa dinainte - m-am împăcat cu soţia, m-am mutat înapoi la familie. Aduc mii de mulţumiri doamnei Aurelia. Sunaţi cu încredere la telefon 093924535.

Mă numesc Teodora din Timişoara. Pe această cale îi transmit mii de mulţumiri pentru calitatea şi experienţa pe care o deţine deşi aveam o vârstă cam înaintată dar n-am încetat căutările mele pentru a-mi dezlega cununia la preoţi şi vrăjitoare pe unde auzeam dar rezultatele întârziau să apară. Până ce din ziar am citit un articol de mulţumiri adresat doamnei Aurelia. Am apelat dar fără speranţă, dar incredibil s-a dovedit o tămăduitoare profesionistă de la prima şedinţă m-a dezlegat acum sunt alături de bărbatul vieţii mele şi urmează să ne căsătorim. Telefon 093924535.

LINFLEUR ROM.

Arad ROMANIA

Arad, Calea Radnei nr. 187

Angajează Confecţionere

Persoanele interesate se pot adresa începând cu data de 30.01.2002, la sediul firmei din

Micălaca, Calea Radnei nr. 187.

(9396836)

Safilar S.A. - importator şi distribuitor, angajează

Gestionar

Condiţii: - studii medii
- experienţă în domeniu - minim 3 ani;
- vârsta 25-40 ani;
- ştagiul militar satisfăcut;
- garanţii imobiliare.

Se oferă: - salariu atractiv. (2360630)

Trimiteţi CV-ul la fax: 057-247011 - până la 08.02.2002.

Oferim spre vânzare
MERE GOLDEN
la preţ favorabil

6000 lei/kg

Informaţii la tel: 095.567.279

Casa de Asigurări de Sănătate Arad

aduce la cunoştinţa tuturor contribuabililor că

începând cu luna februarie 2002

programul de lucru cu publicul va fi următorul:

LUNI	8-12
MARŢI	8-12
MIERCURI	8-12
JOI	8-12
VINERI	nu se lucrează cu publicul.

(2360632)

Societatea de Investiţii Financiare Banat-Crişana-SA

Raport Curent conform regulamentului CNVM nr. 2/1996
Data raportului: 28.01.2002

Sediul social:	Arad, Calea Victoriei nr. 35 A
Capital social:	548.849.268 mii lei
Nr. de înregistrare la O.R.C.	J02/1898/02.09.1992
Cod fiscal:	R 2761040

Evenimente importante de raportat: ***Convocarea Adunării Generale Ordinare a Acţionarilor Societăţii de Investiţii Financiare Banat-Crişana-SA***

Consiliul de Administraţie al Societăţii de Investiţii Financiare Banat-Crişana-SA, înregistrată la ORC sub numărul J02/1898/92, convoacă Adunarea Generală Ordinară a Acţionarilor, la data de 29.03.2002, ora 10, la sediul societăţii din Arad, Calea Victoriei, nr. 35A, pentru toţi acţionarii înregistraţi în Registrul Acţionarilor la sfârşitul zilei de 08.02.2002, considerată ca dată de referinţă.

În cazul în care Adunarea Generală Ordinară nu va fi legal constituită la această dată, se fixează şi se consideră convocată prin prezenta înştiinţare o a doua Adunare Generală Ordinară a Acţionarilor pentru data de 30.03.2002, ora 10, la adresa din Arad, Palatul Cultural, Piaţa George Enescu nr. 1, cu aceeaşi ordine de zi.

Ordinea de zi este următoarea:

1. Discutarea şi aprobarea Bilanţului Contabil după ascultarea Raportului de Gestiune al Consiliului de Administraţie, a Raportului Comisiei de Cenzori, a Raportului Cenzorului Extern Independent, fixarea dividendului şi descărcarea administratorilor de gestiunea exerciţiului financiar expirat;
2. Aprobarea bugetului de venituri şi cheltuieli şi a Programului de activitate pentru anul 2002;
3. Alegerea unui membru al Consiliului de Administraţie al SIF Banat-Crişana-SA ca urmare a faptului că un loc a devenit vacant;
4. Stabilirea remuneraţiei membrilor Consiliului de Administraţie şi a membrilor Comisiei de Cenzori ai SIF Banat-Crişana-SA pentru exerciţiul financiar 2002.

Exprimarea votului cu privire la punctele înscrise pe ordinea de zi se poate face direct, prin prezenţa în sală la data AGA sau prin reprezentant, conform Instrucţiunii nr. 8/1996 a CNVM, pe baza unei procuri speciale cerută de Consiliul de Administraţie al SIF Banat-Crişana-SA acordată unui alt acţionar al societăţii.

Acţionarii persoane juridice vor fi reprezentaţi prin persoana căreia i s-a acordat acest drept prin statut sau de către un angajat al persoanei juridice respective, căreia reprezentantul legal i-a delegat acest drept prin procură specială. Procura va conţine numele şi semnătura reprezentantului legal, numele delegatului, precizarea obiectului procurii (participarea la AGA SIF Banat-Crişana - SA din data de 29.03.2002 sau respectiv 30.03.2002), ştampila persoanei juridice.

Accesul în sală este permis doar acţionarilor societăţii înregistraţi la data de referinţă, respectiv 08.02.2002 şi se face obligatoriu pe baza unui document valabil de identitate (Buletin, Carte de Identitate sau Paşaport) şi după caz a procurii speciale. Cvorumul Adunării Generale va fi stabilit de cenzori pe baza acţionarilor prezenţi în sală la ora 10, ora de începere a şedinţei.

Consultarea materialelor referitoare la problemele înscrise pe ordinea de zi sau procurarea lor contra cost, ridicarea formularelor de procură specială şi depunerea procurilor speciale completate şi semnate se poate face în perioada 18-02-25.03.2002 inclusiv, între orele 14-16, la sediul societăţii şi la sediile sucursalelor societăţii la următoarele adrese: Arad, Calea Victoriei, nr. 35A, tel. 057-255046; Alba-Iulia, str. T. Vladimirescu, nr. 1, tel. 058-816269; Baia Mare, B-dul Traian, nr. 3, tel. 062-223362, Bistriţa, Str. G-ral Grigore Bălan, nr. 23, tel. 063-218551; Bucureşti, B-dul Regina Elisabeta, nr. 54, ap. 2, sector 5, tel. 01-3111647; Cluj-Napoca, P-ţa Muzeului, nr. 1, ap. 2/1, tel. 064-193400; Deva, Str. 22 Decembrie, nr. 37/A, tel. 054-233537; Oradea, P-ţa Independenţei, nr. 44, bl. A 2, tel. 059-437706; Reşiţa, Str. Păcii, bl. 1, scara 2, ap. 1, tel. 055-213987; Satu Mare, Str. Mareşal Averescu, nr. 3, ap. 37, tel. 061-710756; Zalău, P-ţa 1 Decembrie 1918, nr. 7, tel. 060-616580; Timişoara, Str. Gh. Lazăr nr. 36, tel. 056-197154.

Dosarele de candidaturi pentru alegerile din ordinea de zi, întocmite în conformitate cu prevederile legale, vor fi depuse până pe data de 08.02.2002, la sediul central.

Informaţii suplimentare se pot obţine la adresele sau telefoanele menţionate mai sus, zilnic, între orele 14-16.

Preşedintele Consiliului de Administraţie,
Ioan Cuzman

(2360442)

S.C.

IMAR S.A. ARAD

cu sediul în Arad, Calea Aurel Vlaicu nr. 14,

angajează urgent:

■ **TAPIŢERI şi muncitori necalificaţi** pentru calificare în meseria de tapiţer; de preferinţă bărbaţi, vârsta maximă 30 de ani;

■ **CROITORESE** specializate pentru maşinile triploc şi de conturat.

Informaţii suplimentare *pot fi obţinute la Serviciul „Organizare-Personal-Informatică" din cadrul S.C. „IMAR" S.A. Arad, telefon 236.764, 236.765, 236.766, 236.767 - interior 241.*

(9396835)

Societate mixtă româno-austriacă

angajează

distribuitori produse alimentare

Condiţii:
- vârstă maximă 40 ani
- studii medii
- carnet categ. B
- disponibilitate la program prelungit

RELAŢII la telefon 093.164.276, fax 275.989

(9396839)

SATLINE A DESCHIS RESTAURANTUL **LA PLAZZA**

În ARAD, STR. ION ANTONESCU 2-4, BL. M7 - PARTER (Piața Mihai Viteazul)

PROGRAM ZILNIC 12 - 24 REZERVĂRI TEL. 228.616

ASA ASIGURĂRI ATLASSIB S.A.

Sucursala Arad

Str. Iuliu Maniu Bloc P2

Angajează

- Inspector asigurări
- Inspector daune (specialitate auto)
- secretar - casier (studii economice)

Condiții:
- studii superioare;
- disponibilitate la program prelungit;
- domiciliul stabil în Arad;
- permis de conducere cat. B;
- cunoștințe operare calculator;
- telefon;
- ținută și abilități de comunicare;
- experiența în asigurări constituie avantaj.

RELAȚII: telefon 095/655.985 sau 057/237.650. (9396825)

LICITAȚIE

SC EUROCONSULT SRL

lichidator al

Cooperativa de Credit

" BANCA POPULARĂ " - NĂDLAC,

jud.ARAD,cu sediul în Nădlac,str. Victoriei, nr. 41, bl. D2 scoate la licitație publică, următorul activ:

SEDIU BANCĂ -

str. Victoriei, nr. 41, bl. D2, NĂDLAC

Licitația va avea loc în data de 19 febr. 2002, ora 10, la sediul băncii în Nădlac.

Caietul de sarcini și garanția de participare se pot achita înaintea începerii licitației. În caz de neadjudecare licitația se va relua în data de 26 febr. 2002 și 5 martie 2002. Informații la tel:057-257143

S.C. **Rovimpex** S.R.L. 2900-Arad Romania

Vinde Produse import Ungaria

castraveți, gogoșari, ardei, ardei iuți

salată asortată, sfeclă roșie

mazăre, fasole galbenă, pastă de roșii, porumb

Ciuperci felii **Compoturi** cireșe, vișine, caise, piersici

Conservate de la 370 ml până la 5000 ml

Făină, gris, vrac și ambalate

BL 80, BL 55, BFF 55, FBL 42

Tel/fax 057-255.838 între orele 8-16 (9396833)

Firma s.c. **TKS ROMANIA** SRL Arad

Angajează ARHITECT

sau INGINER CONSTRUCTOR

Condiții:
- experiență profesională maxim 3 ani
- cunoștințe limba germană scris și citit
- vârstă maximum 35 ani.

Persoanele interesate sunt rugate să-și trimită c.v. prin fax 057-214787 în atenția d-șoarei Cristina Draica.

(9396834)

PHILIPS | De LONGHI | INDESIT | BOSCH | WHIRLPOOL

ARISTON | SIEMENS | BRAUN | SONY

JVC | MOULINEX | THOMSON | ARCTIC

Vreau la CORAURA!

Magazinele CORAURA îți oferă:

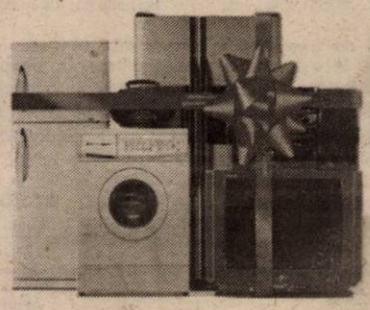

- Produse în rate
  - pe termen de 3 ani
  - cu avans zero
  - cu un singur girant
- Transport gratuit la domiciliu
  - în municipiu
  - în tot județul
- Preț negociabil la cumpărare
- O gamă foarte largă de produse electrocasnice şi nu numai
- Produsele celor mai celebre firme din lume

nou!

La cumpărarea în rate, CORAURA îți achită dobânda pe prima lună!

Acum pot cumpăra în rate şi pensionarii şi producătorii agricoli!

ORION | PANASONIC | ZANUSSI | ELECTROLUX | LG ELECTRONICS

Administrația Finanțelor Publice Nădlac

În temeiul art. 55 și 65 din O.G. nr. 11/1996 privind executarea creanțelor bugetare

se vor vinde prin licitație publică bunurile debitorului **S.C. AGROINDUSTRIALA Nădlac S.A.**

după cum urmează:

Bunuri imobile: - Abator, str. Abatorului nr. 2, la prețul - 318.265.191 lei;

Bunuri mobile: Mașina de găurit MG 25 - 10.000.000-15.000.000, Mașina de găurit MG 13 - 5.000.000 lei, Banc de încercat și rodat motoare IRIM D2 - 10.000.000 lei. Mașina amendamente - 2.000.000 lei, Electro compresor - 6.000.000 lei, Vane inox 2 buc. - 12.000.000 lei, Ciocan pneumatic din anul 1987 C.F.A. 80 kg/cmp - 50.000.000 lei, Rampe metalice pentru camioane, TIR - 6.000.000 - 10.000.000 lei, Combină C14 pentru piese de schimb - 10.000.000 lei, Forja - 10.000.000 și alte utilaje agricole. Prețurile conțin T.V.A.

Licitația va avea loc la data de 12.02.2002, ora 10,00, în orașul Nădlac, la Secția Mecanică, str. Calea Aradului, nr. 3. Informații la telefon 474627. (23660631)

Consiliul de Administrație al S.C. TRANSDARA S.A. Arad, convoacă Adunarea Generală Extraordinară a Acționarilor în data de 12.02.2002 ora 15,00 la sediul societății din str. Liviu Rebreanu nr.95 cu următoarea ordine de zi:

1. Hotărârea A.G.E.A. cu privire la :
   a) Declararea societății TRANSDARA ca societate închisă
   b) Declararea in continuare a societății TRANSDARA ca societate de tip deschis.
2. Diverse.

(C.A.)

In situatia neîntrunirii cvorumului necesar deliberărilor, adunarea este convocată pentru data de 13.02.2002 în același loc și aceeași oră.

OFERTA VÂNZARE imobil

Banca Comercială "ION ȚIRIAC" S. A.

oferă spre vânzare imobilul amplasat în Arad, str. Ion Rațiu nr. 27-29, cu o suprafață construită desfășurată de 821 m. p. (parter și etaj) și teren total de 553 m. p.

Imobilul este utilizabil ca birouri sau spațiu de producție, cu diverse posibilități constructive (inclusiv etajare sau mansardare).

Preț de ofertă 55.000 USD, exclusiv TVA.

Informații suplimentare la telefon 056/293701; 092/697583 (dl. Rus Gabriel).

Consiliul de Administrație al

S.C. Tricotaje Ineu S.A.

Înregistrată la ORC sub nr. J02/62/1991, având sediul în localitatea Ineu, Calea Aradului nr. 1/A, județ Arad

convoacă

ADUNAREA GENERALĂ ORDINARĂ A ACȚIONARILOR

în data de 18.02.2002, ora 14,00, la sediul societății, pentru toți acționarii înregistrați în Registrul Acționarilor la data de 31.01.2002, considerată ca dată de referință.

În cazul în care Adunarea Generală Ordinară a Acționarilor nu va fi legal constituită la data de 18.02.2002, se fixează și se consideră convocată prin prezenta înștiințare o a doua Adunare Generală Ordinară a Acționarilor pentru data de 19.02.2002 ora 14,00.

Ordinea de zi este următoarea:

1. Discutarea și aprobarea Raportului de Gestiune al Consiliului de Administrație;
2. Discutarea și aprobarea Raportului Comisiei de Cenzori;
3. Discutarea și aprobarea Bilanțului contabil, a contului de profit și pierderi, a repartizării profitului pe anul 2001 și fixarea dividendului;
4. Aprobarea Bugetului de Venituri și Cheltuieli pe anul 2002 și a planului de investiții.
5. Diverse.

Consultarea materialelor referitoare la problemele înscrise pe ordinea de zi se poate face la sediul societății, loc. Ineu, Calea Aradului nr. 1/A, jud. Arad, telefon 057/511969 int. 43.

Exprimarea votului cu privire la punctele înscrise pe ordinea de zi se poate face direct prin participarea acționarilor la Adunarea Generală Ordinară a Acționarilor sau prin reprezentanții desemnați în baza procurei speciale conform art. 24 din actul constitutiv.

Președintele Consiliului de Administrație Ing. Fluieraș Pavel

(Ag. Ineu)

MOBILĂ SI BINALĂ MB PRODUCE SI MONTEAZA USI SI FERESTRE DIN PVC CU GEAM TERMOPAN

GEALAN GERMANIA

CALITATE SI PRET DE EXCEPTIE ! COMPARATI INAINTE SA COMANDATI ! ARAD , TEL. 281185 , 281515

BANCA "TRANSILVANIA" S.A.
SUCURSALA ARAD,
Str. Unirii nr. 5-7,
Tel. 057/283.122
CREDIT TURISTIC
PE CARD MAESTRO
43 % P.A.

ADEVĂRUL
Cotidian independent Arad
Anul XIV, nr. 3521
Joi, 31 ianuarie 2002 • 16 pagini • 4000 lei • e-mail: adevarul@arad.ro; adv.pub@arad.ro
BRAT Publicație auditată în semestrul II 2000
Tiraj mediu zilnic vândut: 33.205

WEST BANK
CARDINE BANKING GROUP
ARAD, B-dul Revoluției nr. 88
Tel: 284.888, Fax: 285.202
Dobânzi depozite persoane fizice
(suma minimă 500.000 lei)
1 lună 30%
2 luni 31%
3 luni 32%

REFORMĂ FIE, DAR MAI MOALE

Principala grijă a premierului este acum menținerea suportului social necesar realizării programului de guvernare. Patronatul crede că unele prevederi ale acordului încheiat în toamnă cu FMI, în special în privința fiscalității sunt prea dure. La rândul lor sindicatele sunt nemulțumite de blocarea creșterilor de salarii, de fiscalitatea pe acestea cât și de disponibilizările masive. Tănăsescu, ministrul de finanțe e liniștit: „A doua tranșă a împrumutului stand-by va fi acordat României la termenul prevăzut în acord, în luna februarie", asigură el. Rămâne de văzut cât va fi de „flexibil" Neven Mates, negociatorul șef al FMI, după ce va bifa angajamentele asumate de Guvern care, la Washington, se arăta dispus să taie în carne vie. Acum însă semnalul executivului e mai nuanțat. „Nu am încheiat cu FMI un acord care rămâne bătut în cuie, fără flexibilitate și fără posibilitatea de a revedea periodic elementele acordului în funcție de modificările apărute în contextul economic și social", spune premierul. Ceea ce ar însemna de fapt că Năstase ar avea intenția să transforme evaluarea celor trei luni de aplicare a acordului într-o renegociere. Ori intenția de a „scoate cuiele" adică acele prevederi care au avut un impact social negativ foarte puternic, în special asupra populației sărace, ar putea ridica tensiunea discuțiilor cu experții Fondului. Din toamnă energia se scumpește lună de lună ceea ce a dus în încetare de plăți chiar și pe cei care până acum se mai descurcau. Soluția găsită de autorități, pe lângă subvenționarea căldurii este reducerea cotei minime de impozit de la 18 la sută, acum la 15 la sută prin compensare cu creșterea celorlalte cote. De aceasta ar beneficia 2,3 milioane de salariați.

Relaxarea fiscală, ce ar absorbi o parte din efectele sociale ale majorării tarifelor la energie a fost respinsă vara trecută de Fond. Pentru că Guvernul s-a angajat să reducă deficitul fiscal și în plus nici acum colectarea veniturilor la buget nu s-a ameliorat. În timp ce Guvernul, în ideea frumoasă a evitării polarizării sociale excesive vrea să ia haiducește de la bogați și să dea celor lipsiți, pe de altă parte, dar tot cu voie de sus, fiscul dă reeșalonări pe bandă rulantă. Ideea era de a spori astfel încasarea datoriilor curente. Numai că nivelul arieratelor (plăți restante) au ajuns la peste 340.000 miliarde. Și cresc.

DORU SAVA

(Continuare în pagina 4)

Pentru o datorie de aproape două miliarde de lei

GEORGE MEDINȚU, VIRTUAL PREFECT, AR PUTEA PIERDE AZI „CARTIERUL DE VEST"!

Pag. 4

Pag. 5

„CONTEAZĂ SĂ CÂȘTIGE CEL CARE CREDEM NOI CĂ ESTE CAPABIL"

*** interviu cu ÇOZMIN GUȘĂ, secretarul general al PSD**

VIAȚA UNEI FETIȚE DE ȘAPTE ANI ATÂRNĂ DE UN... TRANSPLANT

Pag. 7

De la 1 Martie
PENTRU ARĂDENI, CĂLĂTORIA CU TRAMVAIUL VA DEVENI UN LUX

Pag. 10

„Am trăit în preajma a două personalități cu două destine „îngemănate" - interviu cu academician CORNELIA BODEA

Pag. 8

VIA Lawyers
Firmă de Avocați din Toronto Canada
OFERĂ REPREZENTARE JURIDICĂ PT
EMIGRARE
Canada
primește 225.000 noi imigranți!
Reprezentarea se face din Toronto - Canada
PLATA LA OBȚINEREA VIZEI
COSTURI ACCESIBILE
Arad, SC Proiect Arad SA
B-dul Decebal, Nr. 2-4
Telefon 214.678

INFOTON
Telefoane
▼ Siemens
▼ ISDN
str. Eftimie Murgu, nr. 74-76, tel./fax: 281800
magazin:
str. Lucian Blaga, nr. 2-4, tel./fax: 281595

S.C. BAGHERA SHOP S.R.L.
TEL. 092.239.242, 256.769
EXECUTĂM
Amenajări interioare la cheie
Faianțări Parchetat
Tavane false
Pereți rigips Gresiat
Mobilier modern
(bucătării, dormitoare, biblioteci)
Uși și ferestre PVC
cu geam termopan

STIL CONFORT
• BUCĂTĂRII • DORMITOARE • CAMERE DE ZI • MOBILIER DE BAIE
VÂNZĂRI ÎN RATE
Calea Timișorii nr. 53; Tel./Fax: 278.820
Piața Spitalului Bl. 1D; Tel/Fax: 253.868

Calendar

◆ Astăzi, Soarele răsare la ora 7 și 36 de minute și apune la ora 17 și 23 minute.

◆ Au trecut 31 de zile din acest an. Au mai rămas 334 de zile până în anul 2003.

◆ **Praznicul zilei: Biserica ortodoxă:** Sf. doctori fără de arginți Chir și Ioan; **Biserica romano-catolică:** Sf. Ioan Bosco; Sf. Marcela; **Biserica greco-catolică:** Sf. Cirus și Ioan, doctori fără plată; Sf. Ioan Bosco.

Bine ați venit!

La Arad: Holhoș Vaida, **Cosmin** Bogdan, **Gică** Dalina, **Grozav** Naomi Rebeca.

La Lipova: Grida Laurențiu Florin.

Actualitatea culturală

CONCERTE

Astăzi la ora 19,00 la Sala Palatului Cultural va avea loc un **CONCERT VOCAL-SIMFONIC**

Wolfgand Amadeus Mozart: Marea Misă în Do Minor K. V. 427

Dirijor Jean Marie Juan - Franța

Soliști: Ramona Eremia, Irina Săndulescu, Szilagyi Zsolt, Ioan Tibrea.

CINEMATOGRAFE

Dacia: Zi de instrucție (SUA) 10; 12,30; 15; 17,30; 20

Mureșul: Blonda de la Drept (SUA) 10; 12; 14; 16; 18

Arta: Acasă în inima mea (Franța) 16; 18; 20

Sala Mică: Pearl Harbor (SUA) 15,00; 18,30

Progresul (din 27 ian.): Planeta roșie (SUA) 15; Barul Coyote Ugly (Franța) 17

Au plecat dintre noi!

✝ Ardelean Alexandru (1937); Butar Floare (1925), Ander Angel (1959); Bilă Florian (1946); Braiț Ionel (1969); Ioanovici Elena (1950); Covaci Gheorghe (1944); Ebert Rozalia (1921); Grigore Gheorghe Pavel Ioan (1946); Hârlău Remus (1943)

Echipa de serviciu

MONICA ARDELEAN
secretar de redacție

Bianca Felea,
Adela Pop,
Ioan Leac,
Dina Rujan
Ramona Vidulescu
tehnoredactare computerizată

Doina Jurcă,
Madiana Mican,
Aurica Telcian,
Dacian Toduța
corectură

Azi

SINDICATUL CET PICHETEAZĂ PRIMĂRIA

● Acțiunile de protest vor continua

După o amânare de două zile, pichetarea Primăriei de către angajații CET începe astăzi, de la ora 10. Timp de patru ore, aproape 100 de persoane se vor afla în fața Palatului Administrativ, protestând împotriva deciziei de trecere a CET Arad în administrarea CLM.

Sindicatul CET va repeta și mâine acțiunea de astăzi. „Programul acțiunilor de protest de săptămâna viitoare se va desfășura așa cum a fost stabilit", spune Traian Deliman, liderul de sindicat.

Mai precis, marți, 5 februarie, schimbul de dimineață nu va intra la muncă timp de două ore, miercuri, patru ore, iar joi, 7 februarie, șase ore. Alimentarea cu energie termică nu va fi întreruptă, ea se va face de către muncitorii din schimbul de noapte.

G. KNAP

S-a constituit Federația Județeană a Administratorilor Asociațiilor de Proprietari

A luat ființă Federația Județeană a Administratorilor Asociațiilor de Proprietari care stă la dispoziția celor înscriși în fiecare sâmbătă între orele 16-18.

În federație se pot înscrie numai administratorii asociațiilor de proprietari care doresc să-și ridice nivelul de cunoștințe în domeniul activității asociațiilor de proprietari.

Pe adresa federației nu se primesc nici un fel de sesizări ori reclamații la adresa asociațiilor de proprietari, respectiv a administratorilor, pentru că nu are competență în rezolvarea acestora.

Aici se asigură numai activitatea de informare a administratorilor cu actele normative care vizează activitatea asociațiilor de proprietari.

PAVEL CIURDARU

METEO

Vremea va fi deosebit de caldă și predominant frumoasă. Cerul va fi variabil, temporar noros în cursul nopții, când izolat va ploua slab. Vântul va sufla slab la moderat din sector vestic. Dimineața, izolat, se va semnala ceață.

Temp. max.: 14 la 17°C; Temp. min.: 2 la 5°C.

HOROSCOP

Joi, 31 ianuarie

Berbec (21.03-20.04). Dacă veți fi mai atent cu investițiile pe care le faceți, bugetul dvs. se va mări considerabil. Starea sănătății dvs. va fi excelentă.

Taur (21.04-20.05). Din punct de vedere financiar nu veți avea motive să vă faceți probleme. Veți avea ocazia să-i mărturisiți persoanei iubite întreaga dvs. afecțiune, dar nu folosiți cuvinte mari.

Gemenii (21.05-20.06). Nu mai fiți atât de suspicios cu partenerul de viață. Ar trebui să-i apreciați sinceritatea și loialitatea. S-ar putea să primiți o veste bună în legătură cu o moștenire.

Rac (21.06.-22.07). Nehotărârea de care dați dovadă, chiar și în relația de cuplu, vă va crea necazuri. Fiți mai receptiv la dorințele persoanei iubite și mai deschis la discuții.

Leu (23.07-22.08). Nu dați vrabia din mână pentru cioara de pe gard! Nu este cazul să renunțați ușor la actualul dvs. loc de muncă.

Fecioara (23.08-22.09). Vi se va oferi posibilitatea să vă demonstrați capacitatea organizatorică la locul de muncă. Vă veți simți extenuat și asta datorită faptului că dormiți prea puțin.

Balanța (23.09-22.10). Bugetul dvs. se va mări dacă vă veți implica în mai multe probleme profesionale. Ar fi bine să micșorați consumul de cafea și tutun!

Scorpion (23.10-21.11). Dacă doriți cu tot dinadinsul să schimbați ceva în relația dvs. de cuplu, schimbați-vă atitudinea față de partener.

Săgetător (22.11-21.12). Nu vă pripiți în luarea unei decizii referitoare la semnarea unui contract important! Cântăriți cu atenție toate argumentele, pro și contra!

Capricorn (22.12-19.01). La locul de muncă s-ar putea să vă certați cu unul dintre colegi. Aveți grijă la ceea ce spuneți! Fiți mai atent cu persoana iubită căci se simte neglijată!

Vărsător (20.01-20.02). Încercați să fiți mai rezonabil și să cereți partenerului doar lucruri pe care vi le poate oferi. La locul de muncă veți avea parte de satisfacții materiale.

Peștii (21.02-20.03). Aveți șanse de promovare pe plan profesional. Așa că mobilizați-vă forțele. Starea sănătății dvs. va fi bună.

Ajutor umanitar

Gheorghe Ilonca, de 35 de ani, din Lipova, a fost victima unui accident nefericit. A cumpărat o butelie care s-a dovedit a fi defectă și care a explodat provocându-i bărbatului arsuri grave pe mâini și pe față, de pe urma cărora a rămas cu cicatrici care afectează puternic aspectul lui fizic. Pentru a le înlătura, Gheorghe Ilonca trebuie să fie supus unei intervenții chirurgicale și unui tratament de specialitate în Austria. Prin urmare, familia îi roagă pe toți cei care au posibilitatea de a acorda un ajutor financiar să depună sumele respective în lei la Banca Agricolă, cont 205.27.46.

UTILITARE

PIEȚE, TÂRGURI

Astăzi, este zi de piață agroalimentară la Curtici, Sebiș, Bata, Cermei, Zădăreni, Ghioroc, Săvârșin, Secusigiu, Sântana, Târnova, Zăbrani, Zerind. Tot astăzi au loc târguri săptămânale la Curtici, Sebiș, Cermei, Săvârșin, Secusigiu, Zerind.

Mâine, vineri, se desfășoară târguri săptămânale la Ineu, Șepreuș, Șimand.

FARMACII DE SERVICIU

• Farmacia **REMEDIUM** Arad, B-dul Revoluției nr. 52-54. Program luni-vineri: 7,30-20,00, sâmbătă 8,00-14,00. Telefon 233195.Farmacia „**OMNIAFARM**", Calea Aurel Vlaicu, Bl. Z28, cu program zilnic de la orele 8,00-22,00. Telefon 271724.

Farmacia **LIBRO PHARMA** non stop Calea Aurel Vlaicu 60-68 (lângă stadionul (UTA) telefon 212.992.

Policlinica Municipală Arad pentru cabinetele de UROLOGIE, ORL și LABORATOR este deschisă zilnic, orele 7,00-19,00 și sâmbătă orele 7,00-14,00.

ÎNTRERUPERI DE CURENT

Joi: 9-12: Str. Eminescu, Gheorghe Șincai; **8-14:** Str. Radu de la Afunați, Trompetei, Santinelei; **9-12:** Str. Peneș Curcanul, Bl. 2, 4, 6, 8, 14, 15.

Vineri: 8-12: Str. George Coșbuc Bl. 3, 23, 40, F; **8-11:** Faleza Sud Bl. 42, 43, 56; **11-14** Faleză Sud Bl. 1, 2, 3, 4, 5, 42 și str. Zorilor (p.); **8-14** Str. Posada, Piersicilor, Nalbei, Ficusului, Mușcatei, Sunătoarei; **8-14:** Str. M. Costin, Bl. 2, 4, 6, 8

URGENȚE STOMATOLOGICE

Cabinetul de pe str. Crișan (în spate la Gionelli) are program non-stop. Telefon: 253794. Cabinetul din B-dul Revoluției nr. 62, ap. 17, între orele 9,00-19,00. Telefon: 256665 și Cabinetul Stomatologic din Calea Victoriei nr. 7 A asigură zilnic urgențe, inclusiv sâmbăta, între orele 10-15. Telefon 095.565.622.

TELEFON DE URGENȚĂ LA POLIȚIE: 955

„Adevărul" vă ascultă

La telefonul dimineții, 280944, între orele 9,00 – 12,00

☎ **Emilia Beling** este foarte supărată că în pachetul de bază emis de RCS nu se găsește nici un post nemțesc. „Este o adevărată bătaie de joc la adresa noastră că pentru minoritarii maghiari au fost introduse cinci posturi în limba maternă, iar pentru noi nici un post nemțesc". Cu privire la acest aspect, Emilian Pintea, directorul RCS spune: „Hotărârea ca pachetul de bază să fie format din acest program a fost luată deja și nu va mai fi modificată. Cu siguranță nu vom introduce în pachetul de bază nici un post nemțesc."

☎ **Buha Victor** din Micălaca este foarte supărat că de câteva luni încearcă să intre în audiență la primar și de fiecare dată i se spune că acesta fie este la o ședință, fie nu este în Arad. „Parcă ar fi dispărut de pe fața pământului" se plânge bărbatul.

☎ **Axente Chișu** din Arad propune suporterilor echipei UTA ca înaintea fiecărui meci să organizeze o scurtă manifestație în fața tribunei oficiale. „Poate așa vom determina și autoritățile locale să ajute Bătrâna Doamnă" spune el.

Redactor de serviciu, A. B.

La telefonul după-amiezii, 280003, între orele 15,00-18,00

☎ **Buletin de identitate pierdut...**

D-l George Patioc din Arad, str. Urion nr. 37, ne-a contactat la redacție pentru a ne informa că a găsit un buletin de identitate pe numele **Selenyi Ilia**, seria GV nr. 572494.

D-l. Patioc spune că în buletin s-a mai găsit și un carnet de asigurări de sănătate și roagă posesorul acestor acte să sune la telefonul 096580902 pentru a-și recupera documentele pierdute.

☎ **Probleme cu iluminatul stradal**

D-na Ildiko Meheș din Arad, Calea Aurel Vlaicu, este nemulțumită de faptul că „de trei zile nu mai este curent pe Calea A. Vlaicu, care este scufundată în beznă totală. Vreau să aflu și eu când au de gând cei de la Electrica să remedieze această problemă". Am sunat la instituția amintită de d-na Meheș și am aflat de la un angajat că „există posibilitatea ca o siguranță să se fi ars, fapt ce a dus la apariția acestei probleme. Există totuși o echipă la fața locului care încearcă să găsească siguranța afectată, dar acest lucru durează. Se face totul pentru că iluminatul în acea zonă să fie repus în funcțiune."

Redactor de serviciu, R. M.

Un arădean câștigător

În urma tragerii la sorți în cadrul campaniei-concurs de publicitate VISA, desfășurat la nivel național, un arădean a câștigat premiul de 100 dolari. Acesta se numește Ioan Moț și a intrat în posesia unui card VISA emis de Banca Transilvania.

CURSUL VALUTAR*

– VALORI ÎNREGISTRATE IERI, 30 IANUARIE 2002

Denumirea valutei	BNR	BCR		BRD		Banca Transilvania		Banca Agricolă		Bursa neagră	
		C	V	C	V	C	V	C	V	C	V
Euro	27863	27368	28182	27310	28300	27600	28500	27720	28020	27300	28000
Dolar S.U.A.	32199	32200	32400	31900	32600	31750	32350	32050	32300	31800	32200
Marca germană	14246	13993	14409	13963	-	-	-	-	-	13800	14200
Forint	114	108	118	-	-	110	116	-	-	115	117

La Nădlac,

MĂRFURI NEDECLARATE...

Ieri, inspectorii vamali din cadrul Serviciului de Supraveghere Vamală și Luptă Împotriva Fraudelor Vamale Arad, au descoperit cu ocazia unui control în vama Nădlac, pe sensul de intrare în țară, mărfuri nedeclarate. Este vorba de 14 mașini de spălat automate, 25 televizoare color, 4 aspiratoare, 4 monitoare de calculator, boilere electrice, cuptoare electrice și videocasetofoane.

Firma importatoare este SC INTERNAȚIONAL TRANS FORTUNA SRL, cu sediul în Sibiu, șoferul camionului care transporta marfa fiind Olariu Aurel. Bunurile descoperite de inspectorii vamali în compartimentul de marfă al camionului, sub sigiliu vamal, au fost reținute în vederea confiscării de către autoritatea vamală. Valoarea bunurilor confiscate este de circa 350.000.000 lei.

S. GHILEA

HOȚI DE... GRÂU

Aproape 2000 kg de grâu a sustras **Popa Neculai** (50 ani), din Arad, din gospodăria lui **Mihalko Ludovic**, din Peregu Mare. La audiere, Popa nu a vrut să dezvăluie deocamdată și numele celorlalți doi complici. Hoțul de grâu s-a ales cu un dosar penal, fiind cercetat în stare de libertate. Valoarea prejudiciului se ridică la 2.600.000 lei.

INCENDIU LA HĂȘMAȘ...

Marți noaptea, în jurul orelor 3,00, a izbucnit un incendiu la locuința lui **Dragoș Nistor** din comuna Hășmaș, în urma căruia a ars și o anexă cu 1900 kg fân. Pompierii militari din Sebiș au sosit imediat la fața locului stingând incendiul. Din primele cercetări s-a stabilit că valoarea prejudiciului se ridică la 6 milioane lei. Cercetările continuă pentru stabilirea cauzelor producerii incendiului.

Avancronică editorială

O INCITANTĂ CARTE PENTRU TOȚI ZIARIȘTII ARĂDENI*

Peste câteva zile va apărea la Editura Fundației Culturale „Ioan Slavici" din Arad o incitantă carte pentru toți ziariștii arădeni, dar, în mod sigur, nu numai pentru ei, ci și pentru publicul cititor interesat de tipologia și evoluția presei postdecembriste: **„PRESA ARĂDEANĂ POSTDECEMBRISTĂ"** (1989-2001) de **GABRIELA GROZA**.

Volumul face parte integrantă dintr-o lucrare mai amplă, intitulată: **„TIPOLOGIA ȘI EVOLUȚIA PRESEI ARĂDENE"** (de **Melente Nica, Gabriela Groza** și **Emil Șimăndan**), însumând întreaga panoramă a presei locale arădene (română și a minorităților naționale), de la origini și până la începutul mileniului al treilea. Mai amintim că în prezent se fac ultimele corecturi și se lucrează intens la ilustrarea cărții, ilustrație ce va constitui, de asemenea, o frumoasă surpriză pentru toți cei interesați de configurația grafică a titlurilor ziarelor și revistelor arădene, în spiritul tradiției locale, dar și în specificitatea mai largă, transilvăneană și națională.

Ziarista și lectorul universitar Gabriela Groza a reușit să prezinte peste 80 de cotidiane, periodice și publicații ocazionale arădene care au apărut între anii 1989-2001, dar și 155 de ziariști (din presa independentă, politică și culturală) încadrați cu „patalama" în presa arădeană postdecembristă.

Încheiem succinta noastră avancronică de carte, recomandând tuturor ziariștilor arădeni interesați de evoluția (și involuția) presei locale postdecembriste și studenților în jurnalistică să caute, îndată ce va apărea în librării, noua apariție editorială la Fundația Culturală „Ioan Slavici", întitulată: **„Presa arădeană postdecembristă"** de **Gabriela Groza,** o carte ce reprezintă un important segment de istorie contemporană.

VASILE FILIP

**** GABRIELA GROZA, „Presa arădeană postdecembristă", Ed. Fundației Culturale „Ioan Slavici", Arad, 2002.***

Adea

PĂDUREA SPÂNZURAȚILOR...

Marți, în jurul orelor 15,30, a fost găsit spânzurat în pădurea **Adea, Meșter Carol** (32 ani), fără ocupație, de loc din Vânători. **Meșter Carol** era muncitor zilier, în ultimele zile lucrând ca muncitor în pădure la tăiat lemne. Meșter s-a spânzurat cu o sârmă de un copac aflat lângă cantonul silvic.

Pentru a face bani

DOI INFRACTORI AU FURAT... ȘINA DE CALE FERATĂ

Mitu Petru (35 ani), din Covăsânț și **Fusăriță Adrian** (38 ani), din Conop, s-au gândit să intre în afaceri cu... fier. Fără să stea prea mult pe gânduri, cei doi s-au apucat de treabă. „Înarmați" cu târnăcoape, aceștia au dezgropat și furat - într-o singură noapte - 28 de metri de șină situată între Pâncota și Mâsca. Este vorba de fosta cale ferată a trenului „Săgeata verde", șina aparținând de SC Compania de Transport Public Arad S. A. După ce au încărcat șina pe o remorcă, „în ajutor" le-au venit celor doi și... polițiștii. Valoarea prejudiciului se ridică la peste 5 milioane lei. Li s-a întocmit dosar penal, fiind cercetați în stare de libertate.

S. GHILEA

ULTIMATUM PENTRU CÂȘTIGĂTORI

În data de 11 ianuarie a. c., a avut loc extragerea numerelor câștigătoare la TOMBOLA PENSIONARILOR, organizată de către Liga județeană a pensionarilor Arad.

Ținând cont de cele de mai sus, dl. prof. Ilie CERNA, președintele Ligii pensionarilor din județul Arad, ne informează că lista cu numerele câștigătoare este afișată la sediul ligii din Arad, Bd. Revoluției nr. 74 precum și la Centrele de zi din cartierele municipiului.

Totodată, dl. Ilie Cerna atrage atenția câștigătorilor că obiectele sunt la dispoziția norocoșilor până la data de 4 februarie 2002, orele 12,00.

N. O.

Astăzi esti invitatul nostru la McDonald's

Pentru orice tip de abonament incheiat la Best Sound Magazine primesti **gratuit** un meniu Dublu Cheeseburger la McDonald's

Pentru orice cartelă reincărcabilă Connex Go sau Kamarad, cumpărată de la Best Sound Magazine primesti **gratuit** un suc la McDonald's.

Alcatel OT 303 799.000 Lei**

Siemens A35 - 629.000 Lei**

OFERTA CONNEX

3 luni cu 50% reducere la abonament si cu câte 50 de mesaje Connex Text gratuite nationale* (in primele 3 luni de contract). Poti să optezi pentru noul abonament **CONNEX x2**: pentru numai 7,5$ pe lună, poti suna oricând la două numere favorite, cu doar 1 cent*** pe minut.
In plus ai telefonul Nokia 3310 la doar 55$**
Oferta valabilă până la 15 februarie 2002.

Cartelele SIM reincarcabile Connex GO! si Kamarad costă 7$.
Oferta valabilă până la 31 ianuarie 2002.

* Mesajele SMS gratuite sunt doar mesaje text; cele 50 de mesaje nu includ mesajele la numere speciale cum ar fi 010 (Play) sau 211 (Cost Control);
** Preturile nu includ TVA si sunt valabile doar cu conectare la CONNEX; In limita stocului disponibil
*** In limita a 200 de minute lunar

BestSound
www.bestsound.ro
Tel: 057/283400

DEALER CONNEX

Str. Lucian Blaga Nr 13 (Vis-a-vis de Comisariat) zilnic intre orele 8-19.

(C.A.)

ÎN ATENȚIA SALUBRITĂȚII!

Gunoiul din centrul orașului (Podgoria lângă Școala Generală Nr. 5) așteaptă să fie ridicat....

INFRACȚIUNI!

Prin acțiuni polițienești au fost descoperiți **Bobe Valer Sorin** (34 ani), din Hunedoara și **Malița Nelu Viorel** (28 ani), din Arad, care au mandate de executare a închisorii pentru săvârșirea infracțiunii de tăinuire. Cei doi vor face un an și patru luni și respectiv un an și jumătate închisoare. ● Polițiștii îi cercetează în stare de libertate pe **Runcan Valentin** (55 ani) din Frumoasa, jud. Suceava, care fiind depistat fără tichet de călătorie în timp ce se deplasa cu trenul, și-a prezentat date de identitate false. S-a ales cu dosar penal, riscând acum pedeapsa cu închisoarea. ● În cercetări se află și **Baltă Marinela** (27 ani), din Covăsânț, care până ieri a fost vânzătoare la S. C. Mal-Ili SRL, din Stația CFR Ghioroc. În urmă unui control, Baltă a fost depistată vânzând băuturi alcoolice cu lipsă la măsurătoare. ● Este cercetată în stare de libertate **Hădean Marioara-Dana** (30 ani), din Pâncota, administrator la S. C. Futura SRL Pâncota, care în anul 2000 și-a însușit pe nedrept două autoturisme Fiat Regata și două calculatoare, toate aparținând cetățeanului italian Dal Bruno-Domenico.

PE ȘOSELE...

Pe DN7, în raza localității Săvârșin, cetățeanul turc **Kondracy Hidayet** (28 ani) conducea autotirul Volvo, cu numărul de înmatriculare 31-FZ-822. La un moment dat, din cauza neatenției în conducere, a intrat pe contrasens, tamponându-se frontal cu o autocisternă. Aceasta din urmă era condusă regulamentar, din sens opus, de **Hantoi Dumitru** (36 ani), din Gorgota, jud. Prahova. În urma impactului a fost grav accidentat cetățeanul turc Kondracy Hidayet. ■ La două zile de la producerea accidentului mortal de pe șoseaua de centură, polițiștii biroului circulație au stabilit că biciclistul era **Ardelean Alexandru** (65 ani), din Arad, pensionar. ■ A ajuns în arestul poliției **Golovie Cristian** (41 ani), din Arad, care urmează să execute doi ani închisoare pentru conducere în stare de ebrietate. ■ Patru ani și patru luni va sta la arest **Lucaciu Marcel-Marius** (31 ani), din Fântânele, care a condus un autovehicul fără a deține permis de conducere și fiind sub influența alcoolului. ■ În urma acțiunilor întreprinse de către polițiștii Biroului circulație, li s-a ridicat permisele de conducere pentru conducere sub influența alcoolului: cetățeanului canadian **Cinjan Constantin**, cu auto GG-EE-571; **Trușcă Gheorghe** (38 ani), din Timișoara, cu auto TN 06-GZR și **Doroczi Mihai** (52 ani), cu auto AR-01-TSM.

Pentru o datorie de aproape două miliarde de lei

GEORGE MEDINȚU, VIRTUAL PREFECT, AR PUTEA PIERDE AZI „CARTIERUL DE VEST"!

La Biroul executorului judecătoresc Virgil Popescu din Arad, se va desfășura azi cea de a treia licitație prin care se încearcă să se vândă celebrul „Cartier de Vest", aflat încă în fașă, al nu mai puțin celebrului om de afaceri arădean George Medințu. El este pe cale să-și piardă investiția în baza unui contract de garanție imobiliară, prin care a girat tocmai cu cartierul și a unor facturi neplătite în termen. Având de recuperat de la S. C. Jackson International S. A., ai căror patroni sunt soții George și Ardenita Medințu, o datorie de 1.849.160.000 lei, S. C. Zahăr S. A. din Buzău a cerut executarea silită în luna august a anului trecut. „Până în prezent, Cartierul de Vest a fost scos de două ori la licitație, în 22 noiembrie 2001 și în 15 ianuarie 2002, dar nu s-a prezentat nimeni la licitație. Au venit doar câțiva posibili licitanți să se intereseze de dosar, dar de înscris nu s-a înscris nimeni. Dacă nici la licitația de joi (azi, n. n.) nu se prezintă nimeni, creditorul buzoian poate prelua cartierul în contul creanței. În baza procesului de adjudecare, având în vedere că Medințu nu a depus nici o contestație la licitații, S. C. ZAHĂR S. A. Buzău își poate intabula în proprietate Cartierul de Vest", spune executorul Virgil Popescu.

FLORIN TRUȚ

Noul ofițer de presă

ESTE UN TÂNĂR LOCOTENENT...

Comanda Inspectoratului de Poliție al Județului Arad a decis ca începând cu 1 februarie a.c., relația cu presa să fie susținută de un tânăr locotenent. Așa cum se întâmplă și la I.G.P. sau alte inspectorate. Noul ofițer de presă va fi lt. **Emil Moțiu**, doctorand în drept penal și criminalistică, până în prezent ofițer la poliția rutieră.

S. GHILEA

REFORMĂ FIE, DAR MAI MOALE

(Urmare din pagina 1)

Suma reprezintă aproape o treime din PIB. Fenomenul este însoțit de creșterea taxelor pe contribuabilii onești. De exemplu, noua invenție „rovineta" care ar asigura fonduri pentru modernizarea drumurilor în timp „taxa Băsescu" din benzină rămâne să mărească doar numărul de petice pe aceleași șosele. Cât despre restructurarea Termoelectrica, o adevărată gaură neagră a sistemului energetic, strategia restructurării vizează doar extragerea unor CET-uri, bolovani din sistem și aruncărea lor în ograda Primăriilor.

Nici noua lege a TVA, care ar fi trebuit să intre în vigoare la 1 ianuarie, nu mai este acum bătută în cuie. Ea ar fi trebuit să ducă între altele la eliminarea cotei zero la construcția de locuințe, întrucât contravine reglementărilor europene. Dar aplicată ar fi dus la scumpirea imediată a caselor și ar fi pus pe butuci și proiectul drag lui Mitrea, ANL-ul. La fel s-a întâmplat cu legea impozitului pe profit, angajament din vară, care ar fi trebuit aprobată pân` la sfârșitul anului trecut. Legea ar fi unificat reglementările existente în materie și ar fi eliminat facilitățile fiscale distorsionate. Dar nici ea n-a fost să fie. Dacă la nivel macro-economic (PIB, inflație, deficit, creștere economică etc.) România și-a respectat angajamentele asumate față de Fond, principala restanță se situează în zona reformei structurale, evitată cu grijă anul trecut. Alături de restanțele din zona reformei fiscale, aceasta va cântări greu în ochii experților Fondului. Care pot fi sensibili la invocatele „modificări apărute în contextul economic și social", dar nici nu pot să nu fie de acord cu Ziad Alahdad, reprezentantul Băncii Mondiale la București. El avertiza zilele trecute: „Creșterea economică a României s-ar putea reduce în acest an și țara ar putea intra în recesiune dacă Guvernul încetează aplicarea reformelor structurale". Ori „flexibilitatea" cerută Fondului merge doar până la un punct. Dincolo de care intervine doar responsabilitatea Guvernului.

GUVERNUL A STABILIT CUANTUMUL AJUTORULUI PENTRU ÎNCĂLZIREA LOCUINȚEI

Guvernul a stabilit, miercuri, cuantumul ajutorului pentru încălzirea locuinței în perioada 1 ianuarie-31 martie, adoptînd în acest sens o ordonanță de urgență pentru completarea Legii 416/2001 privind venitul minim garantat.

Potrivit reglementării, de acest ajutor beneficiază familiile și persoanele singure cu venituri reduse, care utilizează pentru încălzirea locuinței energie termică furnizată de sisteme centralizate, precum și cele care folosesc în acest scop gazele naturale.

Cuantumul ajutorului nu este mai mare decît cheltuielile cu încălzirea și apa caldă menajeră, confirmate de asociația de proprietari/chiriași ori de factura individuală.

Astfel, în cazul familiilor sau persoanelor ale căror locuințe sunt racordate la sisteme centralizate de energie termică, dacă venitul net mediu lunar pe membru de familie este de pînă la 900.000 lei, ajutorul pentru încălzirea locuinței va fi de 700.000 lei. Pentru un venit net mediu lunar pe membru de familie între 900.001 lei și 1.100.000 lei ajutorul este de 420.000 lei, iar pentru un venit net mediu lunar pe membru de familie cuprins între 1.100.001 lei și 1.400.000 lei ajutorul este de 210.000 lei. De asemenea, în situația în care venitul net mediu lunar pe membru de familie este cuprins între 1.400.001 lei și 1.800.000 lei, ajutorul pentru încălzirea locuinței va fi de 110.000 lei.

Pentru categoria de persoane care utilizează pentru încălzire gazele naturale, dacă venitul net mediu lunar pe membru de familie este de pînă la 900.000 lei, ajutorul pentru încălzirea locuinței va fi de 400.000 lei. În cazul unui venit net mediu lunar pe membru de familie între 900.001 lei și 1.100.000 lei ajutorul este de 240.000 lei, iar pentru un venit net mediu lunar pe membru de familie între 1.100.001 lei și 1.400.000 lei ajutorul este de 120.000 lei.

Totodată, pentru a se elimina inechitatea din perioadele anterioare, familiile sau persoanele singure beneficiare de ajutor social și care utilizează pentru încălzirea locuinței lemne, cărbuni și combustibili petrolieri, beneficiază începînd cu 1 ianuarie 2002 de un ajutor lunar pentru încălzirea locuinței în cuantum de 250.000 lei.

Ajutorul pentru încălzirea locuinței se acordă lunar, la cererea titularului, pe baza declarației pe proprie răspundere privind componența familiei și veniturile realizate de membrii acesteia în luna anterioară depunerii cererii, însoțită de actele doveditoare.

Cererile de acordare a ajutorului pentru încălzirea locuinței se depun și se înregistrează la primăria localității sau a sectorului municipiului București în a cărei rază teritorială se află locuința de domiciliu. Depunerea cererilor se va face individual sau prin asociațiile de proprietari/chiriași, pînă la data de 25 a fiecărei luni pentru luna anterioară.

Sumele reprezentînd cheltuielile cu încălzirea locuinței privind consumul de energie termică sau de gaze naturale, plătite direct de titulari, precum și cele achitate de primari furnizorilor se vor colecta în conturile de tip escrow deschise la bănci comerciale de către distribuitorii și producătorii de energie termică sau de gaze naturale.

Nerespectarea dispozițiilor ordonanței constituie contravenție, dacă fapta nu este săvîrșită în astfel de condiții încît să fie considerată, conform legii penale, infracțiune și se sancționează cu amendă de la 5.000.000 lei la 20.000.000 lei.

Efortul financiar pentru acordarea ajutoarelor pentru încălzirea locuinței este de circa 2.060 miliarde lei, potrivit ordonanței.

Pentru intervalul 1 noiembrie 2002 - 31 martie 2003 urmează să se acorde ajutorul pentru încălzirea locuinței, potrivit prevederilor din Legea 416/2001 privind venitul minim garantat.

JOI, 31 IANUARIE 2002

TVR 1
7,00 Jurnalul de dimineață
7,30 Strict necesar. Magazin
(●) 8,20 Domnișoara Zorro - s. rel.
9,10 Teatrul Național de Televiziune prezintă: **Detectiv fără voie** - rel.
10,10 Cu ochii'n 4 - rel.
11,10 TVR Iași
13,00 Muzica e viața mea! - rel.
14,00 Jurnalul de prânz
14,30 Memorialul durerii - rel.
15,15 Eveniment
16,00 Convietuiri
16,30 Panorama. Magazin în limba germană
17,00 Vino să vezi!
17,45 Pasiuni - s.
18,30 Corect
(●) 18,35 Baywatch Hawaii - s.
19,20 Avanpremieră Știri. Sport
19,35 Becker - s.
20,00 Jurnal. Meteo. Sport
(●) 20,30 Tristan și Isolda - aventuri, Franța/ Italia/ Germania, 1998. Partea a doua
22,20 Reflecții rutiere
22,30 Euroatlantica
23,30 Jurnalul de noapte
0,00 Profesioniștii
1,00 Vino să vezi! - rel.

TVR 2
7,00 Drumul spre Avonlea - s.rel.
7,50 Poftă bună cu Petrișor!
8,05 Desene animate - rel.
9,25 Gata cu fumurile!
9,30 Călătoria lui Allen Strange - s.
10,00 În plină acțiune - s.
10,45 Tată, am încurcat-o! - s.
11,10 Sport Plus - rel.
12,10 Paradisul de lângă noi - rel.
12,40 Mit și istorie - rel.
13,10 Poftă bună cu Petrișor!
13,25 Știri
13,30 Piramida - rel.
14,00 Desene animate
15,15 Toți împreună
16,00 Tribuna partidelor parlamentare
16,30 Din coasta Evei
17,30 Afaceri la cheie
17,55 Știri
18,00 Gata cu fumurile!
18,05 Culisele celui de-al Doilea Război Mondial
19,00 Fețe
19,05 Drumul spre Avonlea - s.
20,00 Tată, am încurcat-o - s. rel.
20,25 Gata cu fumurile!
20,30 Piramida
21,00 Videoclipuri
21,10 În plină acțiune - s. rel.
22,00 Telejurnal
(●) 22,30 Schimbări majore - dramă, SUA, 1991

PRO TV
7,00 Bună dimineața!
8,00 Știrile Pro TV - Ziarul dimineții tale
9,00 Tânăr și neliniștit - s. rel.
* .Ro - rel.
10,00 Profesioniștii - s.
11,00 Promotor - rel.
11,30 Oxigen - rel.
12,00 Nebun după tine - s.
12,30 Cei mai frumoși ani - s.
13,00 Expertul - s.
(●) 14,00 Copacul lui Joshua - f. rel.
16,00 Tânăr și neliniștit - s.
17,00 Știrile PRO TV
17,35 Vremea
17,40 Pro Tv te ascultă ce vezi
17,45 Teo
19,00 Știrile PRO TV
19,50 Sport
19,55 Vremea
(●) 20,00 Aproape liber - comedie, acțiune, SUA, 1990
22,00 Știrile PRO TV
22,40 .Ro
(●) 22,45 Instincte crminale II - mister, acțiune, Canada, 2000
(●) 0,30 Evadare din gulag - dramă, psiholog-ic, Marea Britanie, 1985
2,45 Fotbal: Meci Divizia Națională - rel.

TV ACASĂ
7,00 Știrile de Acasă - rel.
7,30 La casa de vis - rel.
8,00 Vei fi a mea, Paloma! - s. rel.
9,00 Prima dragoste - s. rel.
10,00 Căsuța poveștilor - desene animate
(●) 10,15 Amor de cățel - s. rel.
(●) 11,05 De 3 x femeie - rel.
12,15 Dădaca - s. rel.
12,40 Salome - s. rel.
13,30 Ramona - s. rel.
15,00 Războiul pasiunilor - s.
15,50 Căsuța poveștilor
16,00 Dragoste nebună - s. ultimul episod
16,45 Fiorella - s. primul episod
17,30 Vei fi a mea, Paloma! - s.
18,30 Știrile de Acasă
19,00 Prima dragoste - s.
(●) 20,00 Amor de cățel - s.
(●) 20,50 De 3 x femeie
22,00 Salomé - s.
22,50 Dădaca - s.
23,15 Știrile de Acasă - rel.
23,45 90-60-90 Fotomodele - s.
0,35 Sânge din sângele meu - s.

HBO
8,00 Kafka - dramă, SUA, 1991
9,35 Simon Sez - dramă, SUA, 1993
11,00 Cochetând cu dezastrul - comedie, SUA, 1996
12,35 Șoricelul familiei - comedie, SUA, 1999
14,00 La hotarul dintre viață și moarte - război, SUA, 1999
16,35 Amanta nevestei mele - comedie, Franța, 1995
18,25 Ucide-mă mai târziu - dragoste, SUA, 2001
20,00 Cer de octombrie - dramă, SUA, 1999
21,55 Parfum de cedru - dramă, SUA, 1999
0,00 Studio 54 - dramă, SUA, 1998
1,40 Pe platourile de filmare

PRIMA TV
7,00 Impact - rel.
7,30 Real TV - rel.
8,00 Prima Mix!
13,00 Cronica cârcotașilor - rel.
14,00 Desene animate: Rambo
14,30 Exploziv - rel.
15,00 În căutarea dreptății - s. rel.
16,00 Impact
16,30 Justiție militară - s. rel.
17,30 M.A.S.H. - s.
18,00 Focus
18,55 Focus special
19,05 Camera de râs
19,30 Real TV
20,00 83 de ore până în zori - thriller, SUA, 1990
22,00 În căutarea dreptății - s.
23,00 Focus Plus
23,30 M.A.S.H. - s. rel.
0,00 Justiție militară - s.
1,00 Camera de râs - rel.
1,30 Real TV - rel.

ANTENA 1 – TV ARAD
6,00 Emisiune în limba germană - rel.
6,30 Știri TVA - rel.
7,00 Observator
7,50 Sport
8,00 Cafeaua cu sare
10,00 Un bărbat pe zi
(●) 11,00 Liceul de fete - rel.
13,00 Știrile amiezii
13,20 Amintirile unui pelerin - s.
14,00 Strict autentic - rel.
16,00 Pactul de stabilitate
16,30 Publicitate, promo
16,45 Știri TVA
17,20 Milagros - s.
19,00 Observator
19,50 Sport
(●) 20,00 Câinii războiului - acțiune/război, SUA/Marea Britanie, 1980
21,57 Publicitate, Promo
22,00 Marius Tucă Show
23,00 Observator
23,15 Ediția de noapte TVA
23,30 Sport
(●) 23,40 Ninja se răzbună - acțiune, SUA
1,00 Observator - rel.
2,00 Amintirile unui pelerin - s. rel.
2,30 Cafeaua cu sare - rel.
4,30 Marius Tucă Show - rel.
5,30 Milagros - rel.

TV RCS
8,30 Cafeaua de dimineață
9,30 Desene animate
10,00 Mistere și farmece - doc.
10,30 Maniac Mansion - s.
11,00 Știri RCS - rel.
11,45 Tragere la țintă - film
13,15 Trei destine - s.
14,00 Știri RCS - rel.
14,35 Odiseea - film
15,00 Trei destine - s.
15,50 Dedicații muzicale
16,00 Emisiune în limba maghiară
17,00 Cultural - rel.
18,00 Frumusețe și stil - rel.
18,15 Știri RCS
19,00 La N de paralela 60 - doc.
19,52 Dedicații muzicale
20,00 Viva la Fiesta - divertisment
21,30 Tradiții și folclor
22,00 Știri RCS
22,35 Prima dragoste - film
0,00 Erotica

TELE 7 ABC
7,35 Știri
7,50 Muzică
10,00 Tentații - rel.
10,30 Desene animate
11,00 Documentar - rel.
12,00 Apel: Crima - s. rel.
13,00 Muzică
14,00 Film artistic - rel.
15,45 Destinația Germania: Documentar
16,10 As Show - rel.
17,00 Reporter - rel.
18,00 Jurnal european. Documentar
18,30 Telejurnal
19,00 Documentar
19,25 Loto. Joker. Pariul Trio
19,35 Film artistic
21,35 Apel: Crima - s.
22,10 Reporter
23,10 Loto. Joker. Pariul Trio
23,30 Știri
23,45 Muzică

RADIO EUROPA FM (89,3 MHz)
6,00-10,00 Deșteptarea - cu Gabi Dobroiu (7,00 Jurnalul de dimineață); 10,00 Europa Express cu George Zafiu; 13,00 Jurnalul de prânz; 13,30 România în direct cu R. Turcescu; 14,00 Drum cu prioritate cu Radu Constantinescu; 18,00 Jurnalul de seară; 18,30 Interviurile Europa FM; 19,00 Clubul de seară cu Denis Ciulinaru; 22,00 Jurnalul de noapte; 22,30 Infomania cu Dan Goanță; 23,00 Europa lângă tine

RADIO PRO FM (92,1 MHz)
3,00-5,00 MUZICĂ; 5,00-5,30 BULETIN DE ȘTIRI la fiecare sfert de oră; **5,30-7,00 PRO FM PÂNĂ LA UNU** cu Ramon Cotizo; **7,00-10,00 PRO FM PÂNĂ LA UNU** cu Flavius Esnican; **10,00-13,00 PRO FM PÂNĂ LA UNU** cu Mihai Dobrovolschi; **13,00-14,00 13-14 CU ANDREI** cu Andrei Gheorghe; **14,00-17,00 POFTIM PRO FM** cu Cătălin Lăpușcă; **17,00-19,00 PRO FM E AICI** cu Cristi Schnebli; **19,00-22,00 ASCULTĂ-ȚI MUZICA** cu Andi Moisescu; **22,00-23,00 AUTO PRO FM CLUB** cu Dan Vardie; **23,00-2,00 PRO FM BY NIGHT** cu Vlad Craioveanu

RADIO ARAD & RADIO CONTACT (99,1 MHZ)
6,00 Lupta cu somnul; 8,00 Matinal cafe; 10,00 Tovarășii mei; 12,00 Pulsul zilei; 14,00 Radiomagazin Deutsche Welle; 15,00 Muzica așa cum vrei; 17,00 Radio Vocea Speranței; 18,00 Radiomagazin Radio France International; 19,00 Muzica generației în loden; 20,00 Bună seara, Arad!; 21,00 În arșița muzicii; 23,00 Contact FM

RADIO TIMIȘOARA
6,00 Ceasurile dimineții; 8,00 Muzică populară cu dedicații; 9,00 Cânt din suflet; 10,00 De zece ori România; 11,00 Conexiuni muzicale; 12,00 Miez de zi la polul vest; 13,00 Emisiune în lb. germană; 14,00 Emisiune în lb. maghiară; 15,00 Emisiune în lb. sârbă; 16,00 Actualitatea în 60 de minute; 17,00 Carusel cultural; 18,00 Actualitatea radio; 18,05 Un răspuns pentru fiecare; 19,00 Radiojurnal; 19,15 Vârful de lance; 20,05 Școala pământului; 20,50 Călătorie în lumea poveștilor; 21,00 Curierul de seară. Știri: 6,00; 7,50; 11,00; 12,50; 17,00; 21,00. **Radio Jurnal:** 7,00; 16,00; 19,00.

RADIO SEBIȘ
6,00-9,00 Cronica cârcotașilor - (p); 9,00-10,00 Precinie, precinie - muzică populară; 10,00-12,00 Cafeaua de zece; 12,00-15,00 21 Expres; 15,00-16,00 Bună ziua oameni buni - muzică populară; 16,00-19,00 Magazin 21; 19,00-20,00 Sus, paharul, fiecare - muzică populară; 20,00-22,00 E seara taf; 20,30-21,00 Cu alți ochi; 22,00-23,00 Lecții particulare - (p); 3,00-6,00 21 Night Hits - (p); Știri: 6,00; 7,00; 9,00; 11,00; 15,00. Jurnale: 8,00; 13,00; 18,00.

Redacția Adevărul nu își asumă răspunderea pentru modificările ulterioare intervenite în programele Radio - TV

„CONTEAZĂ SĂ CÂȘTIGE CEL CARE CREDEM NOI CĂ ESTE CAPABIL"

Interviu cu dl. Cozmin Gușă, secretarul general al PSD

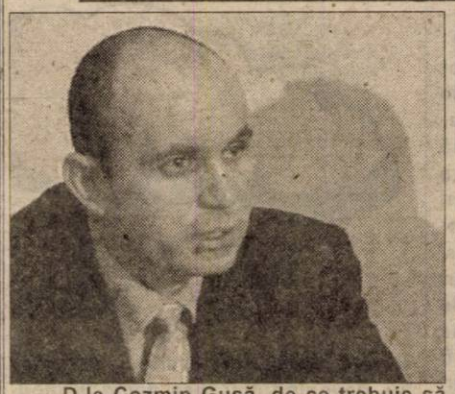

- D-le Cozmin Gușă, de ce trebuie să mai treacă încă o lună și jumătate până la stabilirea conducerii județene a partidului la Arad?

- Pentru că este un proces destul de lung și de complex, mai ales dacă avem în vedere scandalurile care au avut loc în PDSR Arad. Apoi, pentru că orarul nostru și al oamenilor din plan local ne permite să facem acest lucru abia în luna martie. Avem câteva vizite externe în luna februarie, eu am să fiu plecat câteva zile în Israel, apoi o să avem vizita în Rusia la nivel înalt. Dorel Popa o să fie și el plecat în luna februarie. Deci, data alegerilor a cam depins și de programul nostru pentru că, așa cum am spus, vreau să mă implic serios aici.

- Este clar că aveți unele preferințe în ceea ce privește persoanele care vor conduce PSD Arad, aproape că îi faceți campanie electorală lui Dorel Popa. Până unde veți merge în a vă impune punctul de vedere pedeseriștilor arădeni?

- Eu nu-i fac campanie electorală lui Dorel, nu are nevoie, o să și-o facă el singur. Eu mi-am exprimat satisfacția că este un om care a dovedit că poate fi bun în administrație, are dorința să candideze și la o funcție politică și cred că este extrem de capabil să ocupe această funcție. Asta nu înseamnă că, dacă o să apară și alți colegi capabili, nu o să-i apreciez în aceeași măsură. Dorel și-a exprimat această dorință și eu mi-am exprimat satisfacția că el vrea să candideze.

- Aveți totuși preferințe ...

- Nu am preferințe pentru anumiți oameni. Am preferințe pentru cei care pot să facă ceva pentru organizație, care să asigure succesul politic al partidului. Pe cei pe care nu-i consider în stare de așa ceva, nu-i prefer!

- Portretul candidatului pe care l-ați făcut exclude unele categorii de membri ...

- Nu toți cei care sunt în partid trebuie să fie lideri. În partid sunt generali și soldați. Sunt unii care sunt buni pentru generali și alții care sunt buni pentru soldați, deși sunt sigur că mulți își doresc să conducă.

- Ați spus că va avea loc o analiză a candidaților. Cât de selectiv va fi acest proces?

- Nu, candidaturile trebuie să fie validate de către biroul municipal, respectiv județean, pentru a fi valabile. Este o treabă statutară, practic orice candidat care-și depune candidatura trebuie să fie analizat de către colegi.

- Impresia a fost că cei trei „triumviri" au făcut trei propuneri diferite pentru funcția de prefect. Este acesta un semn bun pentru coeziunea pe care v-o doriți în PSD Arad?

- Este greu de spus că nu există coeziune în acest moment, dar nici nu pot să spun că există acel spirit de echipă care să ne permită să avem încredere în toate deciziile care se iau. Este un lucru pe care trebuie să îl recunoaștem.

- Din cei trei „triumviri", doi au anunțat deja că vor candida pentru funcția de președinte la nivel județean, este vorba despre Avram Crăciun și Caius Parpală. Nu va produce acest fapt o ruptură în partid?

- Nu, este normal să fie mai multe candidaturi. Nu știam dacă Caius și-a exprimat decizia de a candida, o aflu acum. Dar nu contează asta, contează să câștige cel care credem noi că este capabil pentru această funcție. Pentru mine, în momentul în care, într-o situație dilematică cum este aceasta, poți să alegi, ai și posibilitatea să nu greșești. Nu poți să candidezi singur și să ieși pe locul doi.

FLAVIUS GHENDER

CANDIDAȚII PENTRU PREFECTURA ARADULUI

Procesul prin care va fi desemnat noul prefect al Aradului a început în mod oficial marți. În fața secretarului general PSD Cozmin Gușă și a ministrului Ilie Sârbu, pedeseriștii arădeni au făcut mai multe propuneri pentru ocuparea funcției de prefect. Acestea vor fi analizate și validate de către Biroul Executiv Central al PSD, iar prefectul va fi numit de către guvern. Până atunci, îi prezentăm, pe scurt, pe candidații propuși de pedeseriștii arădeni.

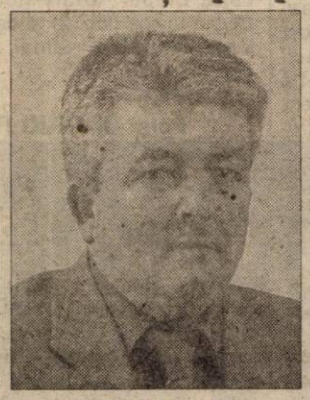

RADU ȘERBAN

Născut în anul1959
Domiciliul stabil în Arad
Studii: Facultatea de Drept
Profesie: avocat
Loc de muncă: Baroul Arad

GEORGE MEDINȚU

Născut în anul 1963
Domiciliul stabil în Arad
Studii: Facultatea de Îmbunătățiri Funciare și Ingineria Mediului; curs de Marketing Comercial
Loc de muncă: Administrator Expo Market Jackson

MIHAI DUMA

Născut în anul 1946
Domiciliul stabil în județul Arad, comuna Șiria
Studii: Facultatea de Horticultură, doctor în economie
Profesie: inginer
Loc de muncă: director SCPVV

AVRAM CRĂCIUN

Născut în anul 1945
Domiciliul stabil în Arad
Studii: Facultatea de Științe Economice; Doctor în Economie; Facultatea de Agronomie; Specializări în domeniul marketing și management bancar
Loc de muncă: senator, Senatul României

GHEORGHE SABĂU

Născut în anul 1952
Domiciliul stabil în județul Arad, comuna Pecica
Studii: Facultatea de Drept
Loc de muncă: acționar unic la o societate comercială

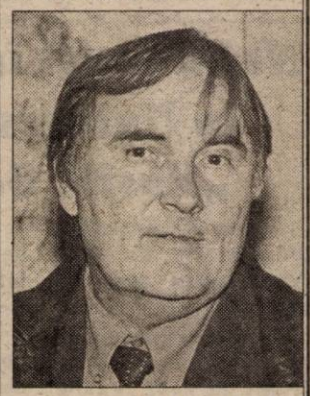

EDELENI COLOMAN

Născut în anul 1952
Domiciliul stabil în Arad
Studii: Facultatea de Științe Economice; Facultatea de Drept
Loc de muncă: manager la o societate comercială

DORU SINACI
FLAVIUS GHENDER

Cum s-au făcut propunerile de prefect

Cele șase propuneri în ceea ce privește desemnarea noului prefect al județului Arad au fost făcute la întâlnirea secretarului general PSD Cozmin Gușă și a ministrului Ilie Sârbu cu membrii Delegației Permanente PDSR Arad. Dorind să aflăm amănunte, ne-am interesat cine a făcut propunerile respective și am aflat următoarele:

- Primarul Dorel Popa i-a propus pe Mihai Duma, Radu Șerban și Avram Crăciun
- Petre Blajovici l-a propus pe Edeleni Coloman.
- Liviu Derban l-a propus pe George Medințu.
- Pavel Sârbu l-a propus pe Gheorghe Sabău.

D.S.

Politica la țară

ASOCIAȚII? ÎN ZONA NOASTRĂ NU MERGE!...

Raveica Tebuie, inginer agronom, 48 ani, Beliu

– În calitate de inginer agronom, aveți curajul să înființați o asociație agricolă?

– În zona noastră nu merge.

– De ce?

– Sunt producții foarte mici în această zonă. Nu-i rentabil.

– Știți ce condiții a pus ministrul agriculturii pentru subvenția agricolă?

– Știu. Dar asociații ar putea înființa în Beliu doar vreo două familii care au mijloace de lucru, utilaje. Unul dintre ei mi-a zis că vrea să înființeze. Familiile Barna și Tuduca. Aceștia dețin tractoare, mașini de semănat, pentru erbicidat, combină.

– Și cum e poziționat pământul?

– Foarte împrăștiat, cred că în 20 de locuri are Barna, celălalt la fel.

– Dvs. cum vedeți înființarea unei asociații agricole, așa cum a recomandat ministrul agriculturii, pentru ca oamenii să beneficieze de subvenție?

– Nu știu dacă în afară de cele două familii amintite mai are cineva curajul să înființeze o asociație agricolă.

– Dar dvs., ca inginer agronom, nu ați putea găsi o soluție să înființați o asociație agricolă?

– Nu. La noi s-a luat în arendă pământul. La Lunca Teuzului. S-au luat 300 ha în arendă.

– De către cine?

– Un irlandez a venit.

– Într-o zonă compactă?

– Nu toată. Unele parcele sunt mai compacte. Dar sunt mai multe parcele. Dar oamenii nu prea vor să se asocieze. E greu aici. La producțiile pe care le obținem noi și cu prețurile care se practică e greu de supraviețuit în agricultură. Nu rentează să lucrezi pământul.

– Asta presupune că la Beliu nu vor mai veni subvenții decât la Barna și Tuduca, dacă aceștia vor înființa asociații.

– Da, dacă nu se asociază și alții.

– Dvs. ce părere aveți despre această stare de lucruri?

– Nu-i putem băga pe oameni în asociație dacă aceștia nu doresc.

– Mă refeream la decizia ministrului agriculturii. Sunteți de acord cu această decizie?

– Sunt de acord, dar unde merge, nu aici.

– Legea-i pentru toată lumea. Ce se va întâmpla cu pământul, totuși?

– Va rămâne pârloagă. Oamenii, în majoritate, vor să vândă sau să dea în arendă la cineva. Sau dacă ar veni investitori străini care să aibă utilaje...

– Credeți că investitorii străini vor veni la Beliu dacă pământul nu-i bun?

– La Lunca Teuzului au venit. Dar vrem să facem Asociația crescătorilor de taurine, să primim subvenții la taurine. Există deja înscriși 100 de membri, au plătit cotizația, mai adunăm noi membri, sâmbătă facem o ședință cu oamenii.

– Dvs., ca inginer agronom, cum îi ajutați pe oameni?

– I-am ajutat să primească subvenția de un milion, am făcut tabele, oamenii au primit banii. Fac măsurători la Legea 18 când sunt solicitată. Dar nu avem ocotist.

– Nu s-a terminat încă împroprietărirea aici?

– La Lunca Teuzului și la Bochia nu s-a terminat. Pe total s-au eliberat 52% titluri de proprietate. N-avem ocotist din 17 noiembrie 2000.

I. IERCAN
Foto: AL. MARIANUȚ

CE ȘTIU ELEVII DESPRE CARAGIALE?

Anul 2002 este Anul Caragiale. Pentru a afla cum este perceput Caragiale de către generația 2002, Biblioteca Județeană „A.D.Xenopol" din Arad a organizat un concurs între liceele arădene, pe teme din opera dramaturgului.

Prima etapă a concursului a avut loc ieri după-amiază, în Sala „Studio" a Teatrului de Stat. Într-o atmosferă înfierbântată, au evoluat echipele a 4 licee: „Vasile Goldiș", „Moise Nicoară", „Dimitrie Țichindeal" și „Elena Ghiba Birta". Concurenții (trei de la fiecare liceu) au fost susținuți de zgomotoase galerii. Cea de la „Moise Nicoară" a avut ideea de a scanda, în momentele de respiro, replici celebre din piesele lui Caragiale.

Co-organizatori ai proiectului au fost Inspectoratul Școlar Județean Arad, Casa Corpului Didactic, Consiliul Județean Arad și Teatrul de Stat Arad. Anumite probe (Recunoașteți personajul) au solicitat interpretări actoricești, realizate de actorii Bogdan Costea și Zoltan Lovas. Prezentatorul concursului a fost chiar directorul Bibliotecii Județene, Florin Didilescu. La final, juriul (profesorii reprezentând liceele concurente și secretarul literar al T.S.A., Ovidiu Cornea) a desemnat câștigătorii acestei prime etape:

locul 1 „cei mai venerabili moftangii" – Colegiul Național „ Ghiba Birta"; locul 2 „cei mai stimabili mitici" – Colegiul Național „Moise Nicoară"; locul 3 „cei mai autentici capuținiști" – Liceul „Vasile Goldiș"; locul 4 „cele mai onorabile loaze" – Liceul Pedagogic. Premiile au fost înmânate de către Clubul Rotary (loc. 1) , Clubul Lyons (loc. 2) și de către Organizația de femei a PD (loc. 3).

C. L.

Foto: **ONORIU FELEA**

PROGNOZA VREMII PENTRU LUNA FEBRUARIE

CARACTERIZARE GENERALĂ

INTERVALE CARACTERISTICE

Temperaturile medii lunare se vor încadra în limitele obișnuite. Cantitățile de precipitații vor fi în general normale.

1-6 II: Vremea va fi mai caldă decât în mod obișnuit. Cerul variabil va avea înnourări mai accentuate în ultimele zile, când local vor cădea precipitații îndeosebi sub formă de ploaie. Temporar, vântul va avea intensificări în regiunile extracarpatice. În primele zile vor fi condiții de ceață în zilele de câmpie. Temperaturile maxime vor fi cuprinse între 4 gr. și 14 gr.C, mai mari în primele zile, iar cele minime între -6 gr și 4 gr.C.

7-14 II: Vremea se va răci și va fi în general închisă. Vor cădea precipitații în majoritatea regiunilor, în primele zile sub formă de ploaie, lapoviță și ninsoare, apoi vor fi numai ninsori. Vântul va prezenta intensificări în sudul și estul țării, astfel că trecător ninsoarea poate fi viscolită. Temperaturile maxime vor fi cuprinse între -4 gr. și 4 gr.C, iar cele minime între -10 gr. și 0 gr.C, mai coborâte în ultimele nopți, îndeosebi în depresiunile intramontane.

15 - 25 II: Vremea va continua să

se răcească în prima parte a intervalului, devenind mai rece decât în mod obișnuit pentru această perioadă. Vor cădea ninsori îndeosebi în Moldova, Muntenia și Dobrogea, dar în general slabe cantitative. Tot în aceste regiuni precum și la munte, vântul se va intensifica. Temperaturile maxime vor fi cuprinse între -6 gr. și 2 gr.C, mai mari în ultimele zile în sud-vestul țării, iar cele minime între -14 gr. și -4 gr.C, mai coborâte în unele nopți în nordul Moldovei și depresiunile intramontane.

26 - 28 II: Vremea se va încălzi simțitor. Cerul va fi variabil și local vor cădea precipitații în vestul centrului și nordul țării. Condiții de producere a poleiului.

Noi numiri în funcție la Universitatea „Vasile Goldiș"

În ședința Senatului Universității de Vest „Vasile Goldiș" Arad, din 28.01.2002, s-a decis:

- Numirea în funcția de prorector al Universității de Vest „Vasile Goldiș" Arad a prof. univ. dr. Gheorghe Botea;
- Numirea în funcția de șef cabinet și consilier al rectorului Universității de Vest „Vasile Goldiș" a lect. univ. dr. Marius Grec;
- Numirea în funcția de director al Centrului de Învățământ la Distanță din cadrul Universității de Vest „Vasile Goldiș" Arad a lect. univ. drd. Cristian Haiduc.

Recent, Biserica Ortodoxă Sârbă și enoriașii ei au sărbătorit pe primul arhiereu al Bisericii Ortodoxe, Sfântul Sava, atunci când Biserica ortodoxă sârbă, a devenit autocefală (în anul 1219).

Liturghia cât și tăierea colacului au fost oficiate de un sobor de preoți în frunte cu P. S. S. Luchian, episcopul administrator al eparhiei de Timișoara al Bisericii Ortodoxe Sârbe.

În încheiere, s-a cântat Imnul Sfântului Sava, iar copiii au recitat poezii dedicate acestui eveniment.

AL. MARIANUȚ

CONVOCARE

Asociația „INSULA MUREȘ"

Convoacă Adunarea Generală a deținătorilor de cabane de pe Insula Mureș pentru ziua de sâmbătă, 2 februarie a.c., ora 12,00, la Trei Insule.

Președinte,
IOAN NOVANC

Arădenii necăjiți au de ales:

AJUTORUL SOCIAL SAU O MASĂ LA CANTINA SĂRACILOR

Referatul privind stabilirea unor criterii sociale de aplicare a prevederilor Legii nr. 416/2001 privind venitul minim garantat, înaintat de către primărie Consiliului municipal, a luat forma unei hotărâri adoptate de către consilieri în ședința de marți. Iată cu ce ideee a venit primăria.

În prezent, Cantina municipală funcționează la capacitatea maximă (600 porții/zi) preparând hrană pentru beneficiarii Legii nr. 208/1997 (cantinele de ajutor social), beneficiarii centrelor de zi pentru vârstnici, beneficiarii serviciilor de asistență la domiciliu și persoanele fără adăpost.

Numărul mare de dosare depuse în luna ianuarie 2001 pentru acordarea ajutorului social conform Legii nr. 416/2001 (409 dosare în data de 21.01.2002) face imposibilă acordarea ambelor forme de protecție socială. În consecință, este necesar să se recurgă la soluția de opțiune pentru una din aceste forme.

Considerăm că în acceptarea opțiunii de către beneficiar trebuie să se țină cont de o serie de aspecte legate de membrii de familie și de drepturile pe care le oferă fiecare din cele două acte normative ce reglementează materia (Legea nr. 208/1997 și Legea nr. 416/2001).

Legea 416, Art. 3, alin. 2 precizează: „beneficiază de reglementările prezentei legi și persoanele fără domiciliu, aflate în situație de nevoie". În această situație se află beneficiarii Adăpostului de noapte Arad. Considerăm că în cazul acestor persoane fără adăpost cuantumul ajutorului social poate fi compensat cu valoarea hranei și serviciilor acordate la adăpostul de noapte. În majoritatea cazurilor persoanelor fără adăpost, cuantumul ajutorului social nu poate fi mai mare de 630.000 lei.

Experiența acumulată prin aplicarea Legii nr. 67/1995 și faptul că a existat și o Hotărâre de consiliu în acest sens, ne determină să considerăm necesar ca toate persoanele care locuiesc la o adresă de pe raza municipiului Arad să fie obligate să-și stabilească reședința la adresa unde locuiesc în fapt. Stabilirea reședinței îi determină pe beneficiarii ajutorului social să nu-și schimbe adresa unde locuiesc, la intervale scurte de timp. Mutarea beneficiarilor de la o adresă la alta îngreunează efectuarea anchetei sociale și imposibilitatea păstrării unei corespondențe (legături) cu beneficiarii ajutorului social.

Apoi, existența unor bunuri de valoare și care nu sunt strict necesare într-o familie (celular, motoretă etc.) la mulți solicitanți ai ajutorului social, ne duc la părerea că este necesară menținerea unor reglementări din HGR nr. 125/1996, în sensul neacordării ajutorului social pentru familiile care au în proprietate sau folosință astfel de bunuri.

Legea nr. 84/1995 (Legea învățământului) în art. 178 alin. 2, prevede obligarea părintelui sau reprezentantului legal de a asigura frecvența școlară a tuturor minorilor de vârsta școlară, din familie. Considerăm că nerespectarea acestor prevederi, începând cu anul școlar 2002-2003, este un motiv de respingere sau încetare a ajutorului social.

Art. 15 din HGR nr. 1099/2001 privind normele de aplicare a Legii nr. 416/2001 precizează obligativitatea stabilirii anuale a limitelor minime lunare ce s-ar putea obține din vânzarea unor bunuri mobile sau imobile și a unor limite minime ale veniturilor medii lunare ce s-ar putea obține din utilizarea (închirierea) unor bunuri mobile sau imobile.

Este necesară stabilirea unor valori minime ce s-ar putea obține din valorificarea produselor agricole, creșterea și valorificarea animalelor.

Având în vedere cele de mai sus, primăria a propus:

1. Posibilitatea beneficiarilor de ajutor social de a putea renunța la drepturile conferite de Legea nr. 416/2001 în favoarea acordării hranei zilnice la Cantina municipală;

2. Ajutorul social acordat persoanelor fără adăpost, ce frecventează Adăpostul de noapte, să fie compensat cu valoarea hranei și a serviciilor acordate de acest obiectiv social;

3. Respingerea și încetarea ajutorului social, în cazul în care solicitantul sau beneficiarul nu-și are reglementată reședința pe raza municipiului Arad;

4. Respingerea și încetarea ajutorului social, în cazul în care familia beneficiară nu asigură frecvența școlară a tuturor minorilor de vârstă școlară;

5. Stabilirea unor valori minime în condițiile: vânzarea unor bunuri mobile sau imobile; ● utilizarea, închirierea unor bunuri mobile sau imobile; ● valorificarea produselor agricole; ● creșterea și valorificarea animalelor;

6. Respingerea sau încetarea ajutorului social în condițiile în care familia beneficiară sau solicitantă deține în proprietate sau folosință bunuri care nu sunt de strictă necesitate.

Așa după cum arătam la început, consilierii au fost de acord cu toate acestea, votând în unanimitate pentru aplicarea lor.

N. O.

Cazuri și necazuri

VIAȚA UNEI FETIȚE DE ȘAPTE ANI ATÂRNĂ DE UN... TRANSPLANT

◆ DISPERARE MATERNĂ

„Sunt o mamă disperată. Am pierdut 11 sarcini ca să o am pe Amalia, acum în vârstă de șapte ani. În luna martie a anului trecut, fetița a fost la un pas de moarte" – povestește **Elena Timofte**, într-o scrisoare adresată redacției.

„Atunci am vărsat sânge – continuă povestea, cu seninătate, Amalia. **Apoi am mers la spital, unde mi-au băgat sânge, mi-au băgat perfuzii și, după aia, m-au trimis la Timișoara. La Timișoara m-au băgat imediat în terapie intensivă. Am mai stat câteva zile și m-au dus să mă opereze. M-au operat la splină, da' mai trebuie să fac o operație la București, pentru ficat."** Deși nu realizează gravitatea bolii pe care o are, fetița vorbește despre ea asemenea unui om mare. Știe cuvinte despre care alți copii de vârsta ei nici n-au auzit. A trăit experiențe pe care poate nici bunicii noștri nu le-au încercat. Cu toate acestea, Amalia a rămas un copil. Îi place să se joace cu păpușile, adoră să o aibă alături pe iepuroaica Didina – o jucărie din pluș – și ar da orice pentru câteva minute de joacă în compania copiilor din vecini. Dar vrea să fie și o bună școlăriță. Amalia este elevă în clasa I la Școala Generală Nr. 3. Tocmai l-a învățat pe „D mare", dar mai știe o mulțime de alte litere. Le scoate, câte una, din alfabetar, în timp ce mama ei încearcă să-și țină lacrimile, privind-o...

◆ ZILE NUMĂRATE

„Amalia s-a comportat ca un copil absolut normal, până anul trecut, când a făcut prima hemoragie digestivă, cu stare de șoc miocardic, scăderea tensiunii și hipertensiune portală. A urmat un calvar, am crezut că o pierd când a mai suferit încă două hemoragii digestive. Apoi, în urma investigațiilor de la Timișoara și Cluj i s-a pus diagnosticul de fibroză hepatică congenitală. Adică ciroză hepatică. Așa s-a născut. Ficatul ei se usucă câte un pic în fiecare zi pentru că în fibrele din ficat nu mai circulă sângele. În orice zi îl poate da afară" – spune, cu durere, mama Amaliei.

„Fetița urmează un tratament paleativ, dar boala poate merge înainte cu tot cu aceste medicamente. Șansele de supraviețuire sunt foarte mici. Dacă nu se efectuează un transplant hepatic, Amalia va muri în cel mult doi ani de zile" – avertizează **dr. Ana Kalman** de la Policlinica de copii a Spitalului Județean.

◆ DONATORUL DE FICAT - O PROBLEMĂ

Transplantul de ficat este și recomandarea medicilor specialiști de la Clinica de Pediatrie din Cluj. Aici apare însă marea problemă. Nici unul dintre părinții Amaliei nu poate fi donator de ficat deoarece au grupe de sânge diferite de cea a fetiței (All față de 01). În plus, tatăl este și bolnav (are TBC renal, are doar un rinichi, are ulcer duodenal; în iarnă a făcut și o ocluzie intestinală).

Primul strigăt de ajutor al Elenei Timofte se vrea, deci, a fi auzit de către o persoană dispusă să doneze o parte din propriul ficat pentru a salva viața Amaliei. Principala condiție pe care trebuie să o îndeplinească donatorul este să aibă grupa de sânge 01. Și să fie viu. Din păcate, în cazul copiilor, transplantul nu se poate realiza cu ficatul unei persoane decedate. (Acest lucru este valabil doar între adulți.) Șansele Amaliei par, astfel, să scadă. Dar mama fetiței continuă să spere. Iar medicii din Cluj o încurajează să fie optimistă ținând cont că Amalia se află în capul listei de priorități pentru transplantul de ficat. Specialiștii de pe Someș au luat deja legătura cu **dr. Irinel Popescu** din București (un medic binecunoscut pentru transplanturile reușite pe care le-a realizat), urmând ca până la sfârșitul lunii martie să se stabilească detaliile eventualei intervenții chirurgicale.

Foto: ȘTEFAN MATYAȘ

◆ GREUTĂȚI MATERIALE

Aici apare însă o altă problemă pentru familia Timofte: imposibilitatea de a suporta cheltuielile aferente necesare pentru transplant. Elena Timofte a renunțat la servici toamna trecută (pentru a putea fi alături de fiica ei) și are un salariu de însoțitor de 1.400.000 de lei. Soțul ei este pensionat de boală cu o pensie de 900.000 de lei. Ceea ce înseamnă un venit lunar de 2,3 milioane de lei. Mai mult decât modest chiar și pentru traiul zilnic (Amalia are nevoie de o alimentație specială), darămite pentru povara financiară pe care o presupune transplantul. Iată de ce Elena Timofte este nevoită să mai strige o dată după ajutor: **„Rugămintea mea este ca fiecare om care dorește și poate, să o ajute pe fetiță printr-o donație bănească. Donațiile se pot face în contul 2511000002807147 deschis la sucursala arădeană a Băncii Transilvania, pe numele Timofte Romica Amalia."** În acest context, Elena Timofte ține să mulțumească SC Moda SA (fostul ei loc de muncă), în special directoarei Monica Fufezan, pentru sprijinul financiar acordat, până acum, pentru însănătoșirea fetiței.

***

Amalia crede că viața e frumoasă. Dacă nu i-am ști povestea, am crede și noi că e un copil normal. Pentru că ochii ei albaștri, glasul candid și firea-i zburdalnică nu trădează nici o neliniște. Aparențe. Viața Amaliei e tristă.

Mai avem, oare, atâta sensibilitate în suflete încât să ajutăm o fetiță de șapte ani să trăiască?

DIANA DUȚU

Potrivit bilanțului instanțelor arădene

ANUL TRECUT AU FOST TRIMIȘI DUPĂ GRATII 25 DE CRIMINALI!

Bilanțul activității judecătorești din județul Arad în anul 2001, dezbătut la Tribunalul Arad, relevă o scădere nesemnificativă a stării infracționale, cu 3,6% față de anul 2000. În cursul anului trecut, judecătorii Tribunalului Arad și ai judecătoriilor din județ au fost sesizați cu aproape 28.000 de cauze, din care au soluționat peste 90%.

JUDECĂTORIILE GURAHONȚ ȘI INEU - PRIMELE LA „OPERATIVITATE"

Analiza volumului de activitate al secției penale de la Tribunalul Arad arată pentru anul trecut un regres al numărului de cauze față de anii precedenți. Cu 81 cauze mai puține față de anul 2000 și cu 117 cauze mai puține față de 1999. În cele 1634 de dosare penale noi la care s-au adăugat cele 104 rămase pe rol din 2000, judecătorii secției penale au pronunțat 1635 de hotărâri, rămânând nesoluționate 103 cauze. Ca instanță de control, la Tribunalul Arad au fost admise 130 de recursuri, modificându-se hotărârea primei instanțe în 103 cauze, în 27 de cauze s-a dispus trimiterea spre rejudecare la instanța de fond.

Cele cinci judecătorii din raza de competență teritorială a Tribunalului Arad (Arad, Chișineu Criș, Ineu, Gurahonț și Lipova) au preluat din anul 2000 un stoc de 2550 cauze la care s-au adăugat 17.646 cauze noi. Din toate acestea au soluționat 16.968 de dosare, fiind suspendate numai 598 de cauze, rămânând pe stoc 3.228 de cauze. În elasamentul întocmit în funcție de operativitatea soluționării cauzelor conduce Judecătoria Gurahonț, urmată de instanța de la Ineu, locul III fiind ocupat de Tribunalul Arad.

Foto: ȘTEFAN MATYAȘ

DINTR-O MIE DE ARĂDENI - PATRU CONDAMNAȚI!

În cursul anului trecut instanțele arădene au pronunțat un număr de 2041 condamnări penale, față de 1924 în anul 2000, ceea ce reprezintă o creștere cu 6,8%. Indicele de criminalitate în județul Arad, care se obține prin raportarea numărului de condamnați definitiv la numărul locuitorilor județului, este pentru 2001 de 4,28 la mia de locuitori. Dintre cei condamnați 80 sunt minori, iar 1961 sunt majori. Din totalul condamnărilor la majori le-au fost aplicate 722 de pedepse cu închisoarea, într-un număr de 1030 cazuri dispunându-se suspendarea executării și în 202 cazuri au fost aplicate amenzi penale.

O pondere mare au avut în cursul anului 2001 cauzele privind trecerea ilegală a frontierei de stat, pentru săvârșirea căreia au fost condamnate 666 persoane, dintre care 4 minori. Dintre aceștia 580 au fost cetățeni străini. Pentru furt au fost condamnați 498 de infractori, dintre care 57 au fost minori.

Pentru săvârșirea infracțiunii de omor au fost condamnați anul trecut nu mai puțin de 25 de infractori, toți aceștia fiind trimiși după gratii. Aceeași soartă au avut și 71 de tâlhari, dintre care 8 au fost minori. Este încurajator faptul că a scăzut la 1/3 numărul celor condamnați pentru traficul de stupefiante, trei față de nouă în 2000.

PESTE 90 DE MILIARDE DE LEI - RECUPERAȚI PRIN FALIMENT...

Legea 64/1995, privind reorganizarea judiciară și falimentul a dat multă bătaie de cap judecătorilor de la secția comercială și contencios administrativ din cadrul Tribunalului. Astfel, din cele 2015 cauze înregistrate spre soluționare în cursul anului trecut, 149 de dosare au avut ca obiect derularea procedurii reorganizării judiciare și falimentului. Dintre acestea au fost soluționate 120. Aceste dosare, dintre care unele sunt mai vechi de 6 luni sau un an, adună declarații de creanță ale creditorilor, care totalizează sute de miliarde de lei. Din păcate, datorită procedurii deosebit de greoaie, pasivității creditorilor și comportamentului, de regulă de rea - credință a debitorilor, nu pot fi soluționate într-un termen rezonabil și nu-și ating finalitatea acoperirii creanțelor creditorilor decât parțial. În 14 dosare dintre cele soluționate, s-au pronunțat hotărâri de închidere a procedurii falimentului, ca urmare a lipsei oricăror bunuri din averea firmelor debitoare, care să permită despăgubirea creditorilor.

Din bilanțul de față reiese că din valorificarea în parte a bunurilor, din averile câtorva dintre firmele debitoare mai semnificative s-au obținut anul trecut peste 90 de miliarde de lei, care au fost folosiți parțial pentru acoperirea cheltuielilor lichidării. O parte importantă din acești bani au intrat la buget cu titlu de taxe, impozite și TVA și în plățile pentru drepturile salariale, iar restul pentru acoperirea creanțelor creditorilor. Astfel, în urma valorificării în parte a bunurilor din averile societăților debitoare ARLEFRUCT S.A., CARNE S.A, COMFRUCT LIPOVA, VITIVINICOLA BARAȚCA, ALFAR, AGROZOOTEHNICA CEALA, ZOOLACT SEMLAC și IMET INEU, s-au distribuit către creditori peste 37.500.000.000 lei.

„VACANȚE DE VIS" DE 20 DE MILIARDE - RATATE!

Așa cum arătam mai sus, au fost și cazuri când prin faliment nu s-a recuperat nimic, neputând fi acoperite nici cheltuielile cu lichidarea, datorită lipsei bunurilor din averea debitorilor. Exemplul cel mai elocvent a fost mult mediatizatul caz al firmei S.C. PELGROM & REYNOLDS S.R.L. ARAD, care a fost soluționat prin închiderea procedurii în temeiul art. 118 din Legea 64/1995, fără a se fi acoperit nici o creanță. Valoarea totală a datoriilor către circa 100 de „clienți" care visau la... „vacanțe de vis" a fost de nu mai puțin de 20 de miliarde de lei!...

CU „JALBA" LA PREȘEDINTE

Referindu-se la Bilanțul anului trecut, Horea Oprean, președintele Tribunalului Arad a remarcat: „Din punct de vedere profesional, suntem pe aceeași pantă ascendentă pe care ne-am înscris în ultimii ani. Operativitatea de soluționare a cauzelor a crescut ajungând la peste 90%, în privința raportului dintre cauzele intrate și cele soluționate. La nivelul tuturor instanțelor din județ au fost soluționate aproape 28.000 de cauze. Pe de altă parte, am reușit să finalizăm lucrările de consolidare, renovare și modernizare a Palatului Justiției, astfel încât condițiile pentru personal și public sunt foarte bune. Dacă în urmă cu câțiva ani procesele se finalizau unele după-amiaza, acum se termină în jurul amiezii. Judecătoria Lipova este într-un proces de renovare totală a clădirii, din temelii, care se va finaliza până la sfârșitul anului 2002, iar la Ineu și Gurahonț au fost amenajate și date în folosință noi săli de judecată." Toate acestea sunt menite, în opinia președintelui Tribunalului să ducă la sporirea confortului justițiabililor, dar și la creșterea operativității soluționării pricinilor.

Horea Oprean spune că în ultimii ani numărul celor care vin la audiențe la Tribunal a scăzut de la an la an: „Dacă în 1998 au fost 474 de audiențe, în 1999 au scăzut la 326, în 2000 la 285, ajungând la doar 175 în anul 2001. Dintre aceștia, maxim 5% vin în audiență pentru probleme specifice, care pot fi rezolvate în acest mod. E vorba de studierea unor dosare sau fixarea unor termene mai scurte. Majoritatea lor vin pentru a fi ajutați în soluționarea pricinilor pe care le au, ceea ce nu se poate, judecătorul fiind independent în judecarea cauzelor, intervenția președintelui de instanță fiind imposibilă", precizează Oprean.

FLORIN TRUȚ

„AM TRĂIT ÎN PREAJMA A DOUĂ PERSONALITĂȚI CU DOUĂ DESTINE ÎNGEMĂNATE”

♦ interviu în exclusivitate cu academician CORNELIA BODEA

– Ați revenit, după mulți ani, la Dezna, în satul copilăriei. Ce vă aduceți aminte din acele timpuri?

– Îmi aduc aminte de foarte multe întâmplări. Aici am început școala, la vârsta de 5 ani. Pe atunci se plătea școlarizarea. Taxa era 1 leu. Eu am găsit la mama o hârtie de 2 lei, am tăiat-o în două și crezând că o bucată este 1 leu, am luat o jumătate și m-am dus să mă înscriu la școală ...

– Seamănă Dezna de astăzi cu satul pe care l-ați știut în copilărie?

– Nu. Aici, în balta sărată, veneam noi copiii să mâncăm nuci și prune. Acum nu mai sunt nici pruni, nici nuci; sunt case.

– Care este cea mai puternică amintire legată de aceste locuri?

– Am spus-o și în biserică: acel moment din 1946 când deznanii l-au apărat pe tata, cu furci și topoare, să nu fie ridicat de jandarmi; curajul tinerilor din sat, care erau hotărâți să se pună în fața Mocăniței (n.n. trenul mic ce lega Moneasa de Sebiș) în cazul în care jandarmii reușeau să-l ridice; și omenia gospodarilor din satele vecine care l-au găzduit pe tatăl meu și l-au ascuns să nu fie prins.

– Cum ați îndrăgit istoria?

– Primul mentor a fost tatăl meu, care avea mare dragoste de carte și de neam. După un an de școală la Dezna, am plecat ca bursieră la Institutul Societății Ortodoxe a Femeilor Române din București. Tata mi-a zis: „Destul am învățat eu în altă parte... Dacă poți, învață tu în Capitala țării.”

Aș vrea să pomenesc un gest pe care l-a făcut tatăl meu, când eram deja eleva lui Iorga: după ce s-au făcut schimbările la biserica din Laz, tata s-a gândit că plasamentul cel mai frumos pentru ușile împărătești ar fi la muzeul lui Iorga de la Vălenii de Munte. Și i le-a trimis cu o scrisoare-dedicație care suna cam așa: „Ușile împărătești ale credinței, aceluia care a deschis ușile împărătești ale unității noastre.” Pe Iorga l-a emoționat și, în fața mea, când a citit, el, Iorga, a avut un moment din acela care se poate traduce numai de cel ce poate să-l citească. A avut un moment de receptare cu recunoștință, i-a făcut o mângâiere sufletească faptul că din străfundul ăsta și din țara asta pe care-o avem, cineva s-a gândit și l-a pus alături de religie și de unire.

– Ați fost studentă și colaboratoare apropiată a marelui istoric Nicolae Iorga. Cum l-ați văzut?

– Pe Iorga eu l-am văzut nu ca pe un istoric ci ca pe un unicat al acestei nații. Elementul cel mai puternic și mai frumos al vieții lui eu îl văd în discursul pe care l-a ținut el în 27 decembrie 1916, când Parlamentul României era retras, din fața ofensivei germane, la Iași. Atunci, când se punea problema unui guvern în exil, a avut loc acel discurs istoric extraordinar al lui Iorga. Invocând exemplul și cuvintele lui Gheorghe Vodă Ștefan, din 1650, „decât să plec pentru totdeauna de aici mai bine să mă mănânce câinii pământului acestuia” - imperativul istoric al momentului formulat atunci de Iorga a fost unanim receptat ca un legământ cu mâna pe cruce: „Să ne mănânce câinii acestui pământ mai curând decât să găsim fericirea, liniștea și binele din granița străinului dușman.” Atunci a avut loc o întoarcere de 180 de grade. A fost ca o înviere din morți pentru întreaga țară. S-a dat dispoziție să se publice discursul lui Iorga, să fie citit soldaților în tranșee. A ajuns și la cunoștința unuia dintre marii șefi din presa mondială, care era la Paris. Într-o scrisoare, găsită de mine între documentele lui Iorga, acesta i-a scris: „Domnule profesor, ceea ce pot să vă spun e că ați cutremurat și ați trezit și ați schimbat fața Franței. Franța și-a recâștigat curajul și o nouă ofensivă se pregătește. Vă mulțumim în numele națiilor”.

Vedeți, ăsta era Iorga pe care l-am cunoscut eu.

– Din tot ce ați învățat lucrând alături de marele istoric, ce credeți că v-a marcat?

– Ar fi multe de spus. Să știi că ne-a învățat un lucru foarte prețios, zic eu. Ne-a spus: coborâți-vă întotdeauna acolo de unde vorbiți și cu ce vă ocupați. Nu priviți din perspectiva voastră de astăzi că falsificați istoria. Coborâți-vă acolo și interpretați așa, de acolo din acel timp...

– În decursul anilor petrecuți alături de Nicolae Iorga ați avut dialoguri de neuitat...

– Eram studentă în anul I sau II, nu eram așa matură și i-am zis: „Domnule profesor, aș dori să vă întreb ceva...” La care, el, Nicolae Iorga zice „Numa' să știu...” Cum? El spune așa?!, m-am mirat. Poate din acel moment eu nu am o falsă ci o conștientă modestie...

– După Nicolae Iorga, ați colaborat și cu titlu, pe Gheorghe I. Brătianu nu l-aș putea disocia de predecesorul, dascălul și în mare parte modelul său. Am zis că aș ezita între „Doi oameni cari au fost” și „Două destine cât țara noastră întreagă” sau, poate, m-aș opri la „Două întruchipări ale dragostei de țară.”

– Ați trăit și alături de Gheorghe Brătianu momente importante din viața acestuia. Pe care le-ați evoca?

– Pentru profesorul Brătianu, nu s-a așteptat Reforma învățământului ca să fie înlăturat de peste tot, nu numai de la catedră. Picătura în paharul lui plin căzuse către sfârșitul semestrului doi din 1947. Terminasem cursul și el stătea în cancelarie cu ușa deschisă iar eu mă găseam în sala alăturată, a Bibliotecii Catedrei de Istorie Universală. L-am văzut, intrând la el, pe profesorul Alexandru Rosetti. (Venise cu un pașaport gata semnat de Ana Pauker să poată pleca peste hotare). L-am urmărit pe Alexandru Rosetti, ieșind, vădit copleșit sau poate răvășit, îngrijorat. În urma lui, profesorul Brătianu a intrat în bibliotecă. Era răscolit... L-am privit întrebător și mi-a relatat cele petrecute. „Și plecați, domnule profesor?” - l-am întrebat. Răspunsul lui a venit prompt și grav: „Mă numesc Brătianu, domnișoară Bodea.” Am fost șocată. Oare de ce mai și întrebasem?! Trebuia doar să mă aștept că răspunsul lui nu putea fi altul.

După mulți ani, când în 1969 a apărut la München cartea lui Gh. I. Brătianu „La Mer Noire, des origines à la conquete ottomane”, am citit în prefața semnată de V. Laurent o referire la acest moment dar mutat pe alte coordonate: „Un soir de juin 1947, à la nuit tombée, M. George Brătianu me fit l'honeur de sa visite (...). Après une longue et douloureuse hesitation il avait dit... Les Brătianu ne desertent pas la Roumanie”. Atunci am retrăit momentul și confirm această atitudine a lui Brătianu cu un singur amendament: nu au trebuit mature lupte de conștiință ci pe loc a răspuns și eu am fost singura martoră a acestei scene și am spus-o în plenul Academiei Române.

Întâlnire cu sătenii

– Ați pomenit în acea memorabilă evocare de la Academie și de anumite insinuări nedemne la adresa ilustrului profesor Gh. I. Brătianu.

– O versiune otrăvită a fost inserată în cartea lui N. Carandino „File de istorie” (publicată la New York în 1987). În această carte de memorii, Gh. Brătianu era numit „fiu și nepot de statuie”. De aceea am avut tăria, în Academie, s-o numesc „Leznațiune”, „Fiu și nepot de Statuie?!” Nu sună frumos. Am vrut atunci, în America, să mă duc la Carandino dar cineva - nu-i spun numele - mi-a zis: „Lasă-l fată în pace, îi bătrân, are 90 de ani, nu-l mai necăji”. Ei, această suferință și vârstă a lui m-a făcut să nu-i mai reproșez. Că vroiam să-l întreb: cum ai văzut dumneata pe acest om, fiu și nepot de statuie? Dacă ai văzut această ruină a unei vieți (n.n. profesorul era la închisoare), trebuia să te pleci asupra cauzei pentru care suferea. Atâta tot.

– Și dumneavoastră ați avut în viață perioade triste, mai ales când ați fost scoasă din învățământul superior pe motiv că ... „otrăveați generația tânără”. De unde ați avut forța să vă continuați cercetarea?

– Să vă explic de unde am eu poate bogăția asta: de moștenire. Am iubit țara, am iubit meseria și mi-a plăcut să susțin adevărul până în pânzele albe.

– Ați fost mesager al istoriei noastre în învățământul superior în America iar, după întoarcere, ați continuat să predați istoria studenților români. Vă întreb: astăzi cum credeți că este prezentată istoria neamului?

În biserica unde a slujit și tatăl său

♦♦♦ *Cetățean de onoare în satul copilăriei* ♦♦♦

celălalt mare istoric al timpului, Gheorghe Brătianu. Cum ați putea face o comparație?

– Am rostit sub cupola Academiei Române o evocare „Profesorul Gh. I. Brătianu - așa cum l-am cunoscut” și am spus că am trăit în preajma a două personalități cu două destine îngemănate iar dacă ar fi să-i potrivesc cu un

– Au apărut, sub egida Academiei, primele volume din „Istoria românilor” la care eu nu am participat. Ce pot eu să vă spun este că nimic nu poate fi unidirecțional. D-voastră aveți vederile d-voastră, eu le am pe ale mele. Am mai spus: Sunt de acord cu demitizarea istoriei, să scoatem miturile din istorie și limba de lemn dar cu o dorință dacă nu cu o condiție: să nu înlocuim cu alte mistificări și cu o limbă de... plastic. Eu nu cred că buzele senzuale ale lui Decebal îmi arată înclinația lui spre război dar nici că doamna Esca este făcătoare de istorie.

– Aveți atâtea de spus oamenilor. De ce acordați atât de greu interviuri?

– Nu-mi place să dau interviuri pentru că sunt istoric și eu trebuie să verific punct cu punct ceea ce spun.

– Ați creat bucurie celor care v-au văzut și auzit când ați primit titlul de Doctor honoris causa al Universității „A. Vlaicu” din Arad și la Dezna, când ați fost numită „Cetățean de onoare” al comunei. Pentru d-voastră ce-au însemnat aceste evenimente?

– Aduc profunda mea recunoștință pentru aceste zile. Am fost onorată. Pe toți vă pup și toți sunteți aproape de mine.

VASILE FILIP

SESIUNEA, ÎN CĂMINELE STUDENȚEȘTI

De două ori pe an, studenții o lasă mai moale cu distracția, se agită să-și facă rost de cursuri și se apucă de învățat. Până acum, am stat de vorbă cu studenții pe coridoarele facultăților; cursurile erau deja „materie cenușie", foaia era albă sau nu, notele se lăsau așteptate. În această sesiune, însă, ne-am gândit să le facem o vizită studenților la ei acasă. Să îi surprindem în febra „buchisirii" cursurilor. Să captăm atmosfera de „creiere arse". Din păcate, cu greu sau deloc am reușit să trecem de porțile acestor „fortărețe" care sunt căminele studențești. Odată trecuți, discuțiile s-au aprins de la sine.

Pe strada Ursului...

... Se află căminele studențești ale Universității „Aurel Vlaicu". Studenții intrau, ieșeau, vădit preocupați. După câteva aprobări telefonice, am trecut de poarta căminului. Pe coridoare, curățenie, la fel și la dușuri, la toaletă. Am fost conduși de șeful de cămin, **Cosmin Mirică**, student la teologie, care a bătut la ușa câtorva camere, fără succes. Studenții căminiști nu prea aveau chef să stea de vorbă cu ziariștii. Explicabil, la o adică. „Plus că mulți studenți sunt plecați acasă în sesiune și vin doar la examene", ne-a explicat Cosmin. Cum nu aveam un „grup țintă" precis, ne-am mulțumit cu ce am găsit.

Cel mai greu examen

La parterul căminului, în sala Ligii Studenților, câțiva studenți, cu cursurile în față, învățau în atmosferă tipică de sesiune - țigări, cafele, cola. Trei dintre ei sunt în anul IV, la Facultatea de Științe Economice, secția Contabilitate-Informatică de Gestiune: **Cătălin Sima** din Baia-Mare, **Ramona Simionescu** din Severin și **Aurora Sătmăreanu** din Pitești. Tocmai au terminat cu un examen, că a doua zi s-au și apucat să învețe pentru celălalt, de peste o săptămână. Care e cel mai greu, spun ei - Piețe financiare și burse de valori. Toți trei aveau cursurile (14 la număr), dar le prinde bine să învețe împreună - mai discută, se mai lămuresc unul pe altul când e ceva mai greu de înțeles. Sau... când îți lipsește o pagină din curs. Așa i s-a întâmplat lui **Marius Vișan** din Buzău, student în anul I la Teologie-Asistență Socială. Și pe el îl așteaptă un examen greu - Istoria bisericii ortodoxe române.

„Trenu-i scump"

Într-adevăr, căminele sunt cam pustii, în sesiune. Am și fost invitați să revenim când se termină sesiunea, că atunci e atmosferă, distracție. Cei trei „economiști" știu foarte bine de ce preferă să rămână în cămin pe perioada sesiunii: trenul e scump (până la Severin și înapoi, de exemplu, biletul costă 800.000 lei iar, în cinci zile, stând aici, ies mai ieftin), în cămin te ajută ceilalți când e vorba de învățat.

„Dacă vrei să înveți, poți"

În folclorul studențesc circulă tot felul de povești cu viața de cămin care „e mișto în timpul anului, dar în sesiune e imposibilă" (chefuri când ai de învățat, muzica dată la maximum etc.). Interlocutorii noștri, însă, nu au avut a se plânge. Se poate învăța la sala de lectură, încăperea Ligii Studenților, sau în cameră. Cel mai bine învață ziua. Noaptea se mai aude o muzică, un televizor. În general, concluzionează Cătălin, „dacă vrei să înveți, poți învăța aici."

Apă caldă și căldură - toată iarna

Și de condițiile de cămin sunt, per ansamblu, mulțumiți. Apă caldă și căldură au avut toată iarna. Referatele trebuie scrise pe computer, dar le scriu la facultate, unde au acces la computere. Ce și-ar dori studenții ar fi o mașină de spălat automată cu fise, câte una pe palier. Ar mai economisi timp, nu s-ar mai plimba cu ligheanul la spălător...

I-am întrebat de ce nu preferă, pentru învățatul de sesiune, sălile de lectură ale bibliotecilor. Și aici motivele lor au fost foarte precise: timpul pierdut pe drum (plus că trebuie să te îmbraci „de ieșit în oraș", aici poartă haine lejere, de casă), costul abonamentului la tramvai, al biletului (în timpul sesiunii nu-și fac abonamente).

Chefuri - după examen

Chiar dacă mai rar ca în timul anului, chefuri se fac, totuși, și în sesiune, după câte un examen. Motivul? „Dacă l-ai luat, de fericire, dacă nu, să te eliberezi de energiile negative", ne lămurește Marius. La căminele de pe strada Ursului sunt săli speciale pentru chefuri - câte un „oficiu" la fiecare etaj. Căminiștii noștri ne-au mărturisit că preferă să petreacă în „oficiu", nu la cineva acasă. Cătălin ne lămurește: „Noi nu prea avem prieteni arădeni, la care să mergem. Anul nostru a fost primul în care s-a intrat doar cu media de bac. Majoritatea nu suntem din Arad." Plus că în cămin au mai multă siguranță - știu ce își pot permite și ce nu, își cunosc vecinii... În rest, mai frecventează cluburile arădene: TUB, Frontiera, Bizar, Shadows. De discoteci s-au lăsat deja, au depășit faza.

Cafeaua, țigările, cola și... telefonul

... Sunt, se pare, indispensabile studentului în sesiune. Primele trei, ca să mențină treaz contactul cu cursurile, iar telefonul, pentru contactul cu părinții. Nici nu se pune problema să nu le spună părinților de note, „doar am trecut și prin restanțe și le-am spus", zice Cătălin. De altfel, părinții îi sună aproape zilnic.Tot părinții sunt și principalii „finanțatori" ai viitorilor „finanțiști". Apoi mai vin niște bani și din slujbe ocazionale: promoții, sondaje de opinie, studii de piață. Mai e și bursa. Cătălin și Ramona au bursă de studiu (1.000.000 pe lună), dar sunt sceptici pe viitor. „Nu cred că o să mai avem și în semestrul 2. Acum au dreptul la bursă și studenții care intră cu taxă, așa că vom fi mai mulți", explică ei. Cătălin ne-a și mărturisit că bursa este, pentru el, un bun stimulent pentru a învăța mai cu sârg.

Pentru ce îi mai așteaptă în sesiunea aceasta (încă vreo 10 examene), moralul căminiștilor era ridicat. Numai să o țină tot așa...

Uși închise

Următoarea noastră oprire a fost pe strada Cocorilor, la nr. 57, unde se află căminele Universității „Vasile Goldiș". Însă aici nu am ajuns decât până la ușa căminului. Un agent de pază ne-a spus încă de la poartă că nu putem intra decât cu aprobarea administratorului. I-am sugerat să dea un telefon, cum s-a procedat dincolo. „Administratorul este plecat la București", a venit răspunsul. Am explicat că intenția noastră este doar de a sta de vorbă cu studenții, despre sesiune, dar... nimic. Din curiozitate, am întrebat dacă, în general, accesul persoanelor străine în cămin este interzis. Am aflat că nu e așa; prieteni, rude au voie să intre, presa, în schimb, doar cu aprobare. În fine, înțelegem că fiecare își face ce reguli vrea în casa lui, ce nu înțelegem este de ce ochii și urechile presei nu au voie să pătrundă dincolo de zidurile unui cămin studențesc.

CĂTĂLINA LATU
Foto: ȘTEFAN MATYAȘ

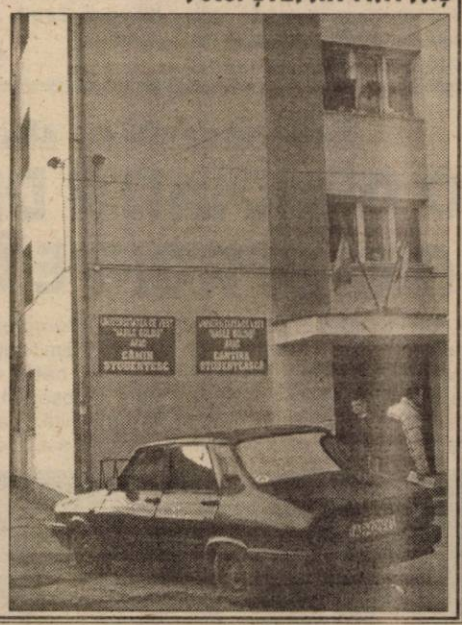

Cariera militară

ARMATA OFERĂ TINERILOR O CARIERĂ ATRACTIVĂ!

La nivelul județului Arad funcționează un birou **informare - recrutare** (BIR), cu obiectivul de a promova profesia militară și imaginea armatei precum și de a recruta candidați pentru cariera militară.

Biroul Informare - Recrutare Arad face parte dintr-un sistem de promovare, recrutare și selecție subordonat Direcției Management Resurse Umane a Ministerului Apărării Naționale și funcționează în municipiul Arad, B-dul Decebal nr. 19, telefon 214742 / 094557385, cu un program zilnic între orele 8,00 - 20,00.

Specialiștii BIR Arad vă oferă toate informațiile de care aveți nevoie și vă sprijină în formularea unei opțiuni referitoare la categoriile de personal din armată, instituțiile militare de învățământ, algoritmul intrării în sistemul militar, curriculum-ul educațional promovat.

De reținut faptul că pregătirea din instituțiile militare de învățământ asigură o competență care este valabilă nu numai pentru domeniul militar dar și pentru cel civil iar instituțiile militare de învățământ superior sunt acreditate și integrate în sistemul național de învățământ.

Pentru instituțiile militare de învățământ pot opta tineri și tinere cu vârsta cuprinsă între 14 și 24 de ani, care după caz, au absolvit (sau sunt înmatriculați în ultimul an de studii) învățământul gimnazial cu examen de capacitate sau învățământul liceal cu diplomă de bacalaureat, precum și absolvenții cu diplomă de licență ai învățământului universitar de lungă durată, care au vârsta de cel mult 28 de ani.

În acest an, datele limită pentru înscriere sunt: 15.04 pentru colegiile liceale militare, 15.06 pentru învățământul postliceal de formare a maiștrilor militari și subofițerilor, respectiv 01.06 în cazul învățământului universitar de lungă durată pentru formarea ofițerilor.

Recrutarea, selecția și formarea viitorilor ofițeri, maiștri militari și subofițeri se realizează pentru arme și specialități militare din forțele terestre, aeriene și navale, inclusiv pentru profiluri din medicină și ingineria militară.

Pentru anul de învățământ 2002-2003, BIR Arad derulează programul „CARIERA MILITARĂ - ALEGEREA TA CEA MAI BUNĂ" - fiind convins că aceasta se înscrie în orizontul de așteptare al multor tineri arădeni care în această perioadă își definesc opțiunile devenirii profesionale.

CARIERA MILITARĂ ESTE O CERTITUDINE A AFIRMĂRII PROFESIONALE

ȘEFUL BIROULUI INFORMARE - RECRUTARE ARAD,
Locotenent-colonel,
OVIDIU ALESU

Evadat din Penitenciar

UN HOȚ DE MAȘINI SE ÎNTOARCE SĂ-ȘI ISPĂȘEASCĂ PEDEAPSA...

Pe 31 octombrie 2000, din Penitenciarul Arad a evadat unul dintre cei mai cunoscuți hoți de mașini din sud-estul Europei, **Deak Josef**, născut pe 7 august 1976, în Ungaria. În momentul evadării Deak Josef stătea de vorbă cu avocatul său. La vremea respectivă, ziarul „Adevărul" a prezentat celebra evadare din Penitenciar a lui Deak J. mai ales că la puțină vreme după aceea fugarul i-a trimis o scrisoare fostului comandant al Penitenciarului în care, printre altele, îi mulțumea pentru condițiile din Penitenciarul arădean. Poliția arădeană împreună cu cea din Ungaria au început o amplă campanie de căutare a fugarului din Penitenciarul Arad. Pe 12 octombrie 2001, Deak Josef era dat în urmărire internațională. Între timp, polițiștii arădeni au trimis în Ungaria impresiunile digitale ale lui Deak J.

Zilele trecute, în localitatea Vas (Unagria) a fost capturat cetățeanul maghiar **Kovacs Zsolt**, născut pe 2 februarie 1971, în Budapesta. Kovacs Zsolt mai era căutat de încă patru autorități (patru polții din diferite state). În urma cercetărilor s-a stabilit că tânărul Kovacs Zsolt este specialistul numărul unu în această parte a Europei în furatul mașinilor. Hoții de mașini din România îl aduceau pe Kovacs Z. în țară unde era ținut boiereste, cu bani grei, deoarece se pricepea să decodifice orice mașină de lux. La puțin timp au apărut în cazul de față noutăți greu de imaginat. Numele scris pe dosarul lui Deak nu mai are nici o valoare. **Deak Josef** este... **Kovacs Zsolt**. Kovacs a depus în Ungaria, în mod ilegal, o cerere oficială pentru a obține un pașaport. A oferit autorităților din Ungaria o falsă identitate: și-a însușit datele lui Deak Josef fiul unei înalte personalități din Guvernul de la Budapesta și a lipit pe cerere propria fotografie. Așa s-a trezit Kovacs că este Deak cu acte în regulă. La capturarea periculosului hoț de mașini a participat și cpt. **Ilie Chifan**, din partea polițiștilor români.

Acum, se întocmesc formalitățile pentru extrădarea lui **Kovacs Zsolt**, alias **Deak Josef**.

S. GHILEA

De la 1 Martie

PENTRU ARĂDENI, CĂLĂTORIA CU TRAMVAIUL VA DEVENI UN LUX

Recent, Consiliul Local municipal Arad a hotărât majorarea prețului unui bilet de călătorie cu tramvaiul cu 1000 lei. Astfel, începând din luna martie, arădenii vor plăti 5.500 lei pentru o călătorie, tarif care se apropie simțitor de cel practicat în municipii ca Timișoara (7000 lei/călătorie), Cluj-Napoca (6.500 lei/călătorie) sau Oradea, (6.000 lei/călătorie) orașe cu care cel puțin din punct de vedere economic încă nu ne putem compara. În ceea ce privește prețul unui abonament de tramvai lunar, tot de la 1 martie, acesta va crește de la 130 mii lei la 160 mii lei pe o linie, respectiv de la 290 mii lei la 350 mii lei, pe toate liniile.

Din păcate, pentru arădeanul de rând acest lucru înseamnă (încă) o povară în plus. La salariile pe care le știm, cu cheltuielile de întreținere și hrană actuale, într-o iarnă care pare că nu se mai termină, noua majorare a prețurilor biletelor de tramvai, cade cum nu se poate mai rău.

Partea cea mai proastă a lucrurilor este însă alta. Și anume faptul că banii proveniți din încasări nu se vor regăsi în lucrări de infrastructură. **Petre Cuvineanu**, director adjunct la Compania de Transport Public (CTP) Arad spune că și în anii precedenți „societatea s-a zbăzut să se închidă la zero" adică cheltuielile să nu depășească veniturile. De un eventual profit care să susțină îmbunătățirea infrastructurii nici n-a putut fi vorba.

În aproape fiecare an, „supapa de salvare" pentru CTP s-a numit apelarea la subvențiile C.L.M. Cum astăzi, municipalitatea a ajuns la fundul sacului, consilierii n-au mai avut altă soluție decât majorarea tarifului. „Ni s-a tăiat subvenția de circa 5 miliarde de lei, fapt ce a avut ca urmare mărirea prețului biletelor. Bineînțeles corelat cu restul costurilor, și în special cu cel al energiei, care ne mănâncă 1/3 din buget."

În altă ordine de idei, CTP Arad, pentru a putea trăi într-o economie de piață are o singură opțiune: să fie rentabilă. Privind astfel lucrurile nu putem evita întrebarea: oare conducerea CTP a făcut tot ce este economic posibil pentru a rentabiliza societatea? Își fac toți angajații companiei treaba pentru care sunt plătiți? Practică CTP, la ora actuală, o politică de management adecvat? Au fost aplicate soluțiile potrivite pentru diminuarea pierderilor?

Directorul adjunct Petre Cuvinean spune că CTP a apelat și la disponibilizări de personal, dar că, peste toate, Compania nu poate lupta eficace împotriva inflației. Câtă vreme energia se scumpește lună de lună iar lucrările de întreținere au niște costuri fabuloase, rezolvarea nu se poate găsi decât în alte subvenții.

Anul trecut, CTP a beneficiat de importul a 14 tramvaie din Germania, la un preț (mult sub cel al pieții) de 4,4 miliarde de lei. De fapt, în total, nemții ne-au ajutat în ultimii doi ani cu 20 de tramvaie funcționale. Ceea ce ne face să spunem că fără aceste cadouri, Compania de Transport Public Arad ar fi stat și mai rău la ora actuală.

Sărăcia populației reiese cum nu se poate mai bine din creșterea alarmantă a numărului de călători frauduloși, cifrat în medie la circa 60 persoane pe zi. **Pavel Piroș**, directorul Agenției „D" care se ocupă de controlul pe mijloacele de transport în comun, spune că aceștia provin în majoritate din rândul tinerilor. Oameni pentru care o călătorie cu tramvaiul a devenit, după cum se vede, un lux.

COSMIN TRIF
Foto: **ONORIU FELEA**

Incendiu de proporții

O GRĂDINIȚĂ DIN MICĂLACA A ARS APROAPE ÎN TOTALITATE

Un incendiu de proporții a distrus, ieri dimineață, aproape în totalitate Grădinița cu program normal nr. 18 de pe calea Radnei nr. 120. Pereți arși și afumați, geamuri sparte, cioburi de sticlă și oameni care adunau cenușa – aceasta era imaginea văzută de noi la fața locului. Dintr-o grădiniță cu patru camere, nu a mai rămas decât o ruină.

Doar cenușa a mai rămas...

● PAGUBE DE 150 MILIOANE LEI

Focul a distrus în totalitate trei săli de clasă, cu tot ce se afla înăuntru (mobilier, aparate electrice etc) și 100 metri pătrați din acoperiș. Acolo, peste 100 de copii aveau program zilnic. A mai rămas neafectată de flăcări doar o cameră și un grup sanitar. Pompierii au fost anunțați dimineață în jurul orei 6,00 de către un cetățean care a obsèrvat că iese fum din grădiniță. S-a constatat că incendiul s-a produs din cauza unui reșou lăsat sub tensiune (uitat în priză n.n.) și că pagubele au fost estimate la aproximativ 150 milioane lei.

● DIRECTORUL GRĂDINIȚEI DĂ VINA PE BOSCHETARI

Directorul grădiniței - **Sofia Rusu** - ne-a declarat că vina incendiului nu aparține lucrătorilor instituției pe care o conduce și că este foarte probabil ca acesta să fie provocat de boschetarii din cartier. **„O ușă era forțată, scoasă afară cu tot cu toc. Ani de-a rândul a fost spartă de către boschetari această unitate"**, a precizat directorul grădiniței. Sofia Rusu speră ca Primăria să aloce fonduri de urgență pentru renovarea instituției. Ea apreciază că în acest caz lucrările ar putea fi finalizate în aproximativ patru luni. **„Renovarea o să coste foarte mult, deoarece nu ne-au mai rămas nici tocurile de la geamuri"**, a mai adăugat doamna Rusu. Ea dorește să facă apel, prin intermediul ziarului nostru, la sponsorii arădeni care doresc să contribuie la reconstrucția grădiniței.

● GRUPELE DE COPII VOR FI MUTATE ÎN ALT CORP AL GRĂDINIȚEI

Iordan Nicolae - ing. constructor în cadrul compartimentului tehnic al Inspectoratului Școlar ne-a spus că reparații se vor face dacă se vor găsi fonduri la Primărie. **„O să se facă referat pentru aceasta, dar nici măcar nu știm care sunt pagubele pentru că nu le-am evaluat încă. S-au mai recuperat anumite lucruri, dar foarte puține"**, a conchis Iordan.

Până când situația se va remedia, copiii vor fi plasați în corpul nr. 2 al grădiniței, pe strada Fabius.

NADIA BODRAN
Foto: **VIOREL MUSCA**

În privința tâlhăriei din Aradul Nou

POLIȚIȘTII AU UN SUSPECT...

Publicam în ziarul de ieri o serie de tâlhării, printre care și cea de pe str. Macului, la nr. 6. Victima tâlhăriei a fost **Elena Popescu**, ce s-a trezit cu infractorul coborând din pod după care a legat-o de un scaun și i-a pus un căluș în gură. Deși a încercat să întrețină relații sexuale cu victima, agresorul nu și-a dus planul până la capăt. A împachetat cam tot ce a găsit la prima vedere în locuință după care a întrebat-o pe E.P. - **„unde sunt banii. Hai știu că ai bani!"** Frază ce ne conduce la posibilitatea ca jaful să fi fost pont.

Prejudiciul se ridică la peste 25 milioane lei.

Agresorul a ieșit în stradă, sub ochii vecinilor după care a luat un taxi de pe str. Bobâlna până în Alfa. De aici (după ce a stat o perioadă în casa scărilor) a plecat cu un alt taxi către o adresă necunoscută.

Cu toate că polițiștii mișună în zonă, ieri dimineață, individul a fost din nou văzut în zonă. La prima vedere agresorul pare a fi țigan, de loc din Arad. A fost greu de întocmit portretul robot mai ales că în locuința d-nei E.P. agresorul a intrat mascat cu o cagulă, iar pe mâini avea mănuși. Iată care sunt semnalmentele tâlharului: **față ovală, bărbie ascuțită, păr negru, mediu, neîngrijit, ochi de culoare închisă.** În momentul tâlhăriei, infractorul era nebărbierit. Vârsta posibilă este 24-28 ani, înălțimea agresorului fiind de 1,65 m.

Cine îl recunoaște este rugat să se adreseze Poliției, la telefon **955**.

Jucând la 6/49

UN POLIȚIST DIN BÂRZAVA A CÂȘTIGAT O DACIA 1310

Ieri, Centrul din Arad al Companiei Naționale „Loteria Română", a organizat festivitatea de decernare a premiului constând într-un autoturism Dacia 1310, domnului **Vasile Restea** din Bârzava. Câștigătorul, la varianta LOTO 6/49 din luna ianuarie, de profesie polițist, a declarat că tocmai avea de gând să-și cumpere un autoturism anul acesta.

Profitând de prilej, „Loteria Română" a ținut ca înmânarea premiului să fie făcută în cadrul unei ceremonii într-un spațiu special amenajat, pe platoul din fața cinematografului Dacia. Norocosul jucător a primit cheile Daciei chiar din mâna șefului agenției din Arad, d-na **Daniela Meltis**.

La evenimentul de ieri a fost prezent și **Mircea Hoară**, directorul executiv al sucursalei „Loteria Română" din Timișoara. Acesta și-a amintit faptul că la inundațiile din 1999 „Loteria" Română" a ajutat locuitorii din zona Bârzava prin donarea a trei miliarde de lei pentru repararea unui pod de peste Mureș. **„Așadar, în afară de câștiguri, „L R" se implică și în acțiuni cu scop umanitar"** - a spus Hoară.

În decurs de un an, „Loteria Română" a acordat arădenilor premii în valoare de peste șapte miliarde de lei, din care 13.000 câștiguri până la 15 milioane de lei.

Ca o noutate, dl. Hoară a anunțat faptul că, recent „Loteria Română" a trecut la sistemul de informare on line a câștigurilor, mai diminuând astfel din emoțiile jucătorilor.

C. T.

MUTU AȘTEAPTĂ RĂSPUNSUL LUI DEL PIERO

În sfârșit s-a făcut ceva bun în contul sportului din Timișoara. Nu e vorba de vreun ajutor pentru UMT ori „Poli", ci o recunoaștere a valorii unui fotbalist de pe Bega. La propunerea primarului Gheorghe Ciuhandru, Consiliul Local Municipal al Timișoarei a oferit lui Cosmin Contra titlul de „cetățean de onoare" al orașului. De notat că anul trecut „Gurită" a donat 150 de milioane de lei pentru ajutorarea mai multor familii nevoiașe din urbea bănățeană. ● „Când pisica nu-i acasă, șoarecele joacă pe masă". Cam așa a procedat și Marius Mârne, portarul UTA-ei, care a semnat cu F.C. Bihor un contract pe următorii trei ani. Acum, rămâne de văzut de când va intra acesta în vigoare, din această iarnă, ori de la vară. Președintele Lupaș are timp de gândire, iar când revine din Italia poate spune exact dacă îi dă drumul lui Mârne, s-au îl ține la echipă până în iunie, când expiră contractul cu UTA, iar clubul se va alege atunci doar cu ... mulțumiri. ● Selecționata de tineret a României și-a încheiat turneul de pregătire din Italia. În ultimul meci, elevii antrenați de Ion Moldovan au capotat în fața echipei Pistoiese, din Serie B. Din lot nu a făcut parte portarul Sebastian Huțan, el dând o mână de ajutor UTA-ei, în victoria juniorilor arădeni, în fața galonatei „primavera" de la Fiorentina, în cadrul „Copei Carnevalle", de la Viareggio. ● Anghel Iordănescu i-a anunțat pe cei 11 „stranieri" care vor participa la „amicalul" României contra Franței, de la Paris, de pe 13 februarie. Aceștia sunt Contra, Chivu, Popescu, Ghioane, Roșu, D. Munteanu, Codrea, Mutu, Ad. Ilie, Ganea, V. Moldovan. ● Pe tapet a revenit și plecarea lui Adrian Mutu, de la Verona, la Juventus. Torinezii acceptă să plătească 17 milioane de Euro pentru român,

Bursa știrilor

totul pare în regulă, e de-acord și Verona, dar - culmea - transferul nu se realizează. Conducătorii „Bătrânei Doamne" așteaptă - se pare - un răspuns de la Del Piero, care e curtat de mai multe cluburi mari din Europa. Aici e - probabil - piedica în oficializarea trecerii lui Mutu în „grădina" lui Juventus. ● Gică Popescu, liberoul echipei de Serie A, U.S. Lecce, a refuzat postul de antrenor secund al echipei unde evoluează, după ce „principalul" Cavasin a fost demis. După refuz, „Baciul" l-a propus conducătorilor de la Lecce pe Gică Hagi, pentru postul de antrenor principal, dar, italienii nu au ascultat de sfaturile românului și l-au instalat la cârma echipei pe Delio Rossi. ● Arădeanul Florin Perijoc, finalist în cadrul concursului „Se caută un greu", îl va întâlni, mâine seară, în direct la PRO TV, de la ora 22,30, pe Mihai Dumitrescu. Acesta, originar din Dâmbovița, se pregătește la Ploiești, cu un antrenor de box. Dacă adversarul lui Perijoc a spus că șansele sunt egale, nu același lucru se poate spune despre cel care îl antrenează, căci el a zis că l-a văzut pe arădean în semifinală, iar elevul său nu va avea probleme în a-l învinge. Să sperăm că Florin le va da o lecție celor doi, pentru ca mâine noapte să poată sărbători victoria finală. ● Ghiță Mureșan vrea să ajute echipa națională de baschet a României. Actualmente indisponibil, din cauza unei accidentări, „uriașul" din Cluj a spus că speră să se refacă până în luna noiembrie, pentru a „pune osul" la calificarea reprezentativei „tricolore", la C.E. de baschet masculin. De notat că România își va relua meciurile în preliminarii exact în luna noiembrie. ● Încheiem cu o știre care ne lasă un gust amar. La Jocurile Olimpice de la Salt Lake City, ce încep peste doar nouă zile, echipajul României va participa cu cel mai vechi bob din concurs. Cumpărat pentru Olimpiada de la Nagano, din 1998, bobul a fost construit în Italia, în 1995, de firma „Podar". Atunci, cum să mai repeți performanța bobului românesc din 1967, când România a cucerit medalie de aur, e drept, la „europenele" de la Innsbruck?

LEO SFÂRA

ÎNTOTDEAUNA SĂ LAȘI O UȘĂ DESCHISĂ ACOLO DE UNDE AI PLECAT!

● cinci minute cu baschetbalista Anca Stoenescu

După ce a evoluat în Campionatul Universitar American și apoi la Akademic Atena în Grecia, Anca Stoenescu a revenit la echipa ce a consacrat-o. Cu un astfel de itinerariu bogat și totodată interesant, sportiva a dobândit destulă experiență pentru a fi de ajutor fetelor de la BC ICIM. Zilele trecute, înaintea antrenamentului de seară, am stat cinci minute de vorbă cu ea...

– Anca, după perioada petrecută în America, ai evoluat în Grecia. Cum a fost acolo?

– A fost bine atâta timp cât am avut contractul. Echipa la care am jucat este pe la mijlocul clasamentului, dar mai e până la final. Și în America, și în Grecia am căpătat multă experiență, care, cu siguranță, îmi va fi de folos.

– Ai renunțat la studiile din America?

– Nu, continui școala pe Internet.

– Care e diferența, în opinia ta, între campionatul grecesc și cel român?

– Atât campionatul din Grecia cât și cel din America este mult mai tare, mult superior celui din România. Din ceea ce am citit prin ziare, pe Internet, se pare că e destul de slab aici.

– Și totuși tu ai venit aici!

– Da. Am auzit de situația cu care se confruntă ICIM-ul în momentul de față și am venit să

le ajut. Întotdeauna să lași o ușă deschisă acolo de unde ai plecat.

– Anca, ce te-a determinat să te reîntorci la echipa campioană?

– Îmi era dor de casă, de prieteni. Mi s-a oferit posibilitatea de a juca aici, de ce să fi refuzat?

– Ce zici de situația ICIM-ului dinaintea părții a doua a campionatului?

– Locul V nu e unul onorant pentru ICIM, nu asta e valoarea echipei. Returul va fi mult mai bun, zic eu. Sunt convinsă că vom intra în play-off pe unul din primele trei locuri.

– Pe ce termen ai semnat contractul?

– Până la sfârșitul ediției de campionat.

– Anca, de titlu ce zici?

– Nici nu se pune problema. Sunt optimistă și sunt sigură că vom câștiga al V-lea titlu consecutiv.

– Așa să fie!

A consemnat ADELA CIOLOCOI

Gimnastică

SÂNZIANA MITRIC ȘI DANIELA TEODOR - LA CENTRUL OLIMPIC DE LA DEVA

Ieri, directorul CSM Arad PAB România, Eugen Roman, s-a aflat la Deva unde a discutat cu reputatul antrenor al „națională" de gimnastică feminină a României, Octavian Belu. În urma convorbirilor, s-a stabilit ca antrenori ai CSȘ Cetate Deva, împreună cu directorul acestui club, să vină la Arad, săptămâna viitoare, în vederea unei selecții pentru Centrul olimpic de la Deva. „Gimnastele noastre, Sânziana Mitric și Daniela Teodor vor fi acceptate aproape sigur" - ne-a declarat directorul Roman.

A. HĂRȚĂU

În opinia consilierului local Gavril Popescu

NU EXISTĂ CADRUL LEGAL DE A DA BANI ECHIPEI UTA

Profitând de vizita făcută la „Adevărul", l-am abordat pe consilierul local Gavril Popescu cu ceea ce ne doare pe noi, cei de la sport, problema UTA.

Nici n-am apucat noi să dăm ultimele exemple, ale celor de la C.L. Baia Mare ori C.J. Brașov, că dl. Popescu ne-a replicat: **„Acolo sunt niște oameni care își asumă riscuri. Din punct de vedere al legilor financiare nu există cadrul legal de a da bani de la buget echipei de fotbal FC UTA. Să fie clar, în acele orașe în care s-au dat sportului bani de la buget, se încalcă legea."**

Firesc, ne-am întrebat dacă în atâtea județe din țară se încalcă legea, de ce, nimeni nu-i trage la răspundere pe acei „neisprăviți" ce dau cu generozitate bani mișcării sportive locale? Răspunsul a venit sec și ne-a lăsat fără replică: **„Au spatele asigurat. Vedeți cine e la putere"**. Bine-bine, dar și la noi – Primăria, Prefectura și, mai nou, Consiliul Județean – sunt „proprietatea" partidului de guvernământ. La noi, de ce nu se poate? Răspunsul, de data aceasta, vi-l dăm noi, fiindcă nu se vrea: Și, totuși, consilierul Popescu zice că ar fi soluții: **„Consiliul Local și Primăria ar trebui să găsească sponsori, cărora, în schimbul ajutorului acordat UTA-ei, să le ofere ceva facilități. Numai că, din păcate, la nivelul municipalității, nu există o preocupare în acest sens."**

Referitor la eterna problemă a stadionului UTA, dl. Popescu ne-a

„Cu mâna pe inimă vă spun, că nu avem cadrul legal de a ajuta UTA" - spune consilierul Gavril Popescu
Foto: VIOREL MUSCA

îndrumat spre oamenii de decizie ai urbei, care, cu o implicare mai eficientă, ar putea finaliza această problemă.

„Trebuie găsiți oameni cu bani și este nevoie de o voință politică concertată, pentru a ajuta concret UTA" - a concluzionat Gavril Popescu.

Tot de la distinsul consilier local am smuls promisiunea că într-o viitoare ședință a C.L.M. va pune în discuție situația clubului fanion al Aradului. **„Poate se va găsi un nou baron Neumann pentru UTA..."** - a spus dl. Popescu.

Și dacă nu, ne întrebăm noi?

DANIEL SCRIDON

Ieri, în meci amical

AURUL BRAD - FC UTA 1-5 (1-2)

Ieri după-amiază, FC UTA a disputat al doilea meci cu caracter de verificare, după stagiul de pregătire centralizată de la Moneasa. După un egal (1-1, cu Tricotaje Ineu), a urmat, firesc, o victorie. Una categorică, consumată la Brad, pe terenul divizionarei C, Aurul din localitate.

Pentru FC UTA au marcat: Popescu (autogol) min. 20; Miculescu min. 28 și min. 75, Ciubăncan (penalty) min. 57 și Moț min. 85.

În primul „11" aliniat de Ionuț Popa și Dan Mănăilă au intrat: Mârne - Bilan, Știrbu, Luca, Panaitescu - Strecicov, Todea, Ciubăncan, Măgureanu - Kent, Miculescu. Pe parcursul întâlnirii au mai intrat: Molnar, Zaha, Melnic, Fedor, R. Tisza, Stanciu și Moț.

Să consemnăm debutul fundașului Bilan (venit de la Frontiera Curtici) în tabăra UTA-ei. În privința unui posibil transfer al lui Bilan, ori a celorlalți doi jucători aflați în probe: hunedoreanul Măgureanu și onești eanul Știrbu, tehnicienii „Bătrânei Doamne" vor da un verdict după alte 2-3 meciuri amicale.

Proxima ocazie, ca cei trei, și nu numai, să câștige încrederea lui Mister, va fi sâmbătă dimineața, când FC UTA dispută un joc de pregătire în dauna unei alte divizionare C arădene, A.C.U.

D. SCRIDON

Tenis de câmp

MARIUS COPIL A CÂȘTIGAT TURNEUL DE LA HUNEDOARA

Zilele trecute a avut loc la Hunedoara o întrecere națională de tenis de câmp. În vârstă de 12 ani, arădeanul Marius Copil, de la CSȘ UTA, a reușit să câștige competiția rezervată unei categorii superioare (13-14 ani). Pentru tenisman urmează turneele de la Brașov, incluse în calendarul Federației de specialitate și din Germania, programate între 22 și 24 februarie.

A. H.

Lupte greco-romane

SPORTIVII DE LA CSȘ GLORIA CONFIRMĂ ÎN AUSTRIA

La finele săptămânii trecute, la Viena s-a desfășurat un puternic turneu internațional de lupte greco-romane intitulat „Josef Fledrickkeit". Pe lângă cele 21 de cluburi din 10 țări participante, s-a numărat și o reprezentantă a orașului nostru, CSȘ Gloria. Clubul arădean s-a prezentat în capitala Austriei cu un număr de cinci sportivi, pregătiți de antrenorul emerit prof. Spiridon Stanciu. Așteptările într-o comportare bună a sportivilor nostri nu au fost zadarnice, ei reușind să cucerească nu mai puțin de patru medalii. Astfel, **Adrian Dascălu**, la cat. 53 kg, s-a încoronat cu medalia de aur, **Alexandru Oachiș** s-a clasat pe al doilea loc al podiumului la cat. 50 kg, iar **Florin Popa** (45 kg) și **Florin Ilieș** (76 kg) au intrat în posesia medaliilor de bronz. Felicitări pentru reușită și succes pe viitor!

A.C.

AS ROMVEST, ÎN UNGARIA

În perioada 1-3 februarie a.c., în localitatea maghiară Szombathely, va avea loc un puternic turneu internațional de fotbal pentru copii intitulat „Savaria Cup". Competiția la care participă echipe puternice ca: Vicenza; Steaua Roșie Belgrad, Vojvodina Novi Sad, Sturm Graz, Austria Viena dar și **AS Romvest Arad**, este structurată pe trei categorii de vârstă: 1990 - 1991 - 1992.

De primele două grupe de vârstă se ocupă Alexandru Meszar, iar de cei născuți în 1992, are grijă Arpad Cserneczki.

D.S.

Baschet feminin

Campioana en-titre a baschetului românesc, BC ICIM, trebuia să dispute, ieri, un ultim meci de verificare înaintea primei etape de campionat de sâmbătă, cu Universitatea Oradea. Adversara arădencelor urma să fie formația maghiară Szeged. Numai că întâlnirea nu a mai avut loc, datorită echipei din Ungaria, care, din cele relatate telefonic antrenorului secund, Petru Eleș, se pare că a avut probleme la trecerea vămii maghiare. Fără îndoială, partida ar fi fost utilă fetelor noastre, care a trebuit să se mulțumească până la urmă cu... antrenamentul de după-masă.

A. C.

LINFLEUR ROM.
Arad ROMANIA

Arad, Calea Radnei nr. 187

Angajează Confecționere

Persoanele interesate se pot adresa începând cu data de 30.01.2002, la sediul firmei din

Micălaca, Calea Radnei nr. 187.

(9396836)

Casa de Asigurări de Sănătate Arad

aduce la cunoștința tuturor contribuabililor că

începând cu luna februarie 2002

programul de lucru cu publicul va fi următorul:

LUNI	8-12
MARȚI	8-12
MIERCURI	8-12
JOI	8-12
VINERI	nu se lucrează cu publicul.

(2360632)

Corpul Gardienilor Publici Arad

Organizează curs de pregătire pentru funcția de

gardian public

pentru municipiul Arad

Condiții:
- absolvent de liceu sau 10 clase, școală profesională
- stagiul militar satisfăcut
- să nu aibă antecedente penale
- să nu depășească la angajare vârsta de 40 ani
- cu domiciliul stabil în Arad sau zone limitrofe

(Șofronea, Zimandul Nou, Horia, Vladimirescu, Fântânele, Șagu).

Înscrierile se fac zilnic, între orele 7,30-15,30 la sediul unității, serviciul personal-salarizare, din Arad, str. I. Calvin nr. 11. Relații suplimentare telefon: 280557.

S.C. COM ABM SRL

Arad, tel.: 057-274421, 094-608.052

Achiziționează porumb

cu plata pe loc la fostul FNC Arad, Câmpul Liniștii nr. 1A.

Pentru cantități mari asigurăm transport.

C.N. Poșta Română

Direcția Regională de Poștă Timișoara

Solicită ofertă asigurare service la centrale termice - combustibil lichid

în localitățile Lipova și Ineu județul Arad.

Relații la telefon 237959 - 230850 int. 32 - Jurca Ioan.

Partenerul dumneavoastră de drum

AUTO M.D.A.

ARAD, Calea Timișorii 50, Tel: 057 - 286.283, 286.085, Fax: 057-278.757
Modem 287.136, E-mail: auto.mda@rdslink.ro
Calea Radnei 208, Tal: 057 - 219.050, Modem: 219.049

CONSUMABILE, ANVELOPE, ULEIURI, PIESE ORIGINALE

Toate le puteți găsi în magazinele noastre

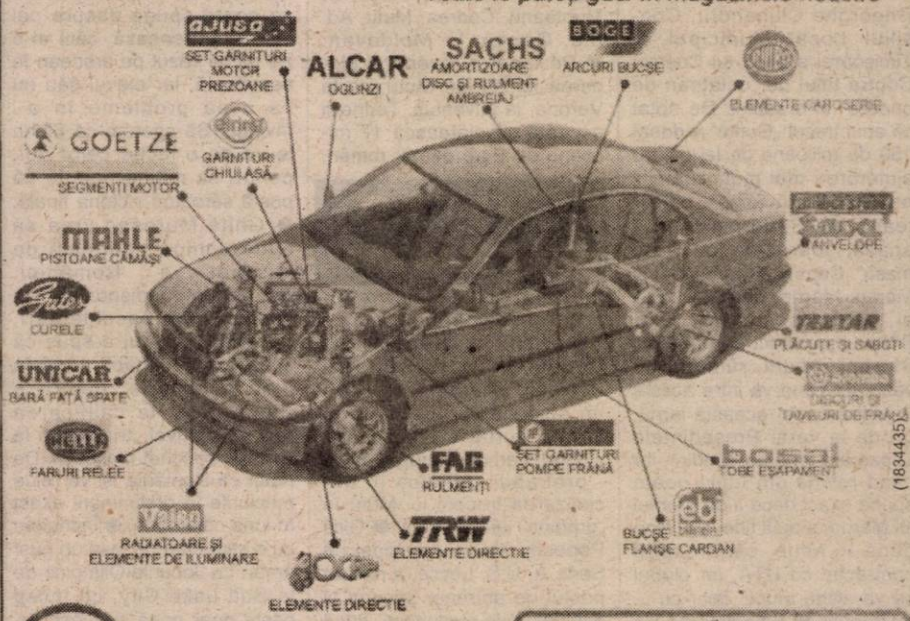

(1834435)

ESSO *Puterea tigrilor*

uleiuri de motor ESSO

Uleiul după care CAMIONUL TĂU... tânjește

Schimbă-l la 45.000 km
Caută-l la butoi de 200 l și 59 l
Comandă-l la 286 283 și va fi al tău

DISTRIBUȚIE ZONALĂ
JUDEȚELE ARAD, BIHOR, HUNEDOARA

VREI SĂ AI UN STAND ESSO ?
NIMIC MAI SIMPLU...COMANDĂ-L

APARATURĂ DE SERVICE OMOLOGATĂ

Saxo vine acum la un preț Euroforic!

Mașina din imagine este cu titlu de prezentare.

6949 + 1 Euro*

6949 Euro pentru **Saxo 1.1i SX / 60 CP** cu 5 uși dotată cu airbag pentru șofer, închidere centralizată, geamuri electrice față și proiectoare de ceață, plus 1 Euro pentru opțiunea aer condiționat!
Iar dacă preferi un **Saxo 1.5 D / 58 CP**, asta înseamnă 7499 + 1Euro aerul condiționat!
Nu e momentul să devii euforic. E momentul să-ți iei un Saxo!

(C.A.)

LUXCAR- Dealer autorizat CITROËN
Arad, Str. V. Roaită nr.4,Tel\Fax: 057-338.173 e-mail: luxcar_arad@hotmail.com

Nici nu vă puteți imagina tot ce poate face CITROËN pentru Dumneavoastră!

SC ROMFILMS SRL Arad

The shrink film company

Is looking for: sales co-ordinator

Responsibilities:
- establish and maintain contacts with current and new clients;
- analyze, register and plan the orders that need to be printed by sub-contractors;
- verify the quality of the printage

Requirements:
- good knowledge of English;
- minimum 1 year experience as sales co-ordinator;
- strong PC skills - Microsoft Office;
- driving licence

We offer an attractive salary

Please, send your application to Romfilms SRL, str. Nicolaus Lenau, nr. 17, Arad, tel/fax: 057/278400, 288510, e-mail:romfilms@arad.ro.

The deadline for applications is 8.02.2002 (9396842)

AGENȚII DE PUBLICITATE

SEBIȘ
Primăria orașului Sebiș
◆ Agent publicitar **Ciolea Mirela**
◆ Program 8,00 - 15,00
◆ Telefon 310.303

LIPOVA
S.C. ELCOTRANS S.R.L. Lipova
◆ Str. Bălcescu Nr. 16,
◆ Telefon 561.426 sau Fax 563.091
◆ program 7,30-15,30

INEU
Primăria orașului Ineu
◆ agent publicitar **Carmen Țole**
◆ program 8,00 - 15,00
◆ Telefon 092-846765

NĂDLAC
„GYURIAN"
◆ agent publicitar **Gyurian Bohuslav**
◆ str. Griviței Nr.76
◆ program 8,00 - 20,00

CHIȘINEU CRIȘ
Primăria orașului Chișineu Criș
◆ Agent publicitar **Mihaela Brândaș**
◆ Program 8,00 - 15,00
◆ Telefon 520.098

SÂNTANA
Bibliotecă
◆ Agent publicitar **Alexandru Victoria**
◆ Program: 8,00 - 15,00
◆ Telefon: 462471

GURAHONȚ
Primăria orașului Gurahonț
◆ Gelu Rănoiu, nr. 18, Telefon 316.070
◆ Agent publicitar **Alexandru Herlău**
◆ Program: 9,00 - 15,00

PÂNCOTA
S.C. ELIDOR
◆ Str. T. Vladimirescu, nr. 34
◆ Agent publicitar **Cristina Mihăicuța**
◆ Program: 8,00 - 15,00
◆ Telefon: 466.213

CURTICI
◆ Str. Vasile Goldiș nr. 1 (Magazinul HOBBYLAND)
◆ Program: 9,00 - 18,00

SĂVÂRȘIN
Magazinul alimentar Mixt „HANS AUTO"
◆ Str. A. Iancu Nr. 411
◆ Telefon: 557.339

SOMOȘCHEȘ
◆ Agent publicitar înv. **Ioan Nagy**
◆ Telefon: 328.093, 090.164.917

ȘIRIA
La căfana lu Lae (fostul cinematograf)
◆ Agent publicitar **Ciobanu Carmen**
◆ Orar 7 - 24

VÂRFURILE
MĂGULICEA
◆ Agent publicitar **Sida Voicu**
◆ Telefon 318442

ANUNȚURILE se primesc în regim de urgență și pot să apară în ziarul „ADEVĂRUL" de a doua zi.

Informații telefon 280.904

ABONEAZĂ-TE LA ADEVĂRUL

PENTRU ABONAȚI, ZIARUL COSTĂ DOAR 1900 LEI

Prețul abonamentului este de numai 49.500 lei

Se pot face abonamente și pe trei luni, șase luni și un an, abonații nefiind afectați de majorările de preț ulterioare.

Cititorii care doresc să se aboneze la cotidianul „Adevărul" și întâmpină dificultăți în contractarea abonamentelor sunt rugați să sune zilnic, între orele 8-16, la Oficiul Județean de Poștă Arad (tel. 230.850) sau la redacția ziarului nostru (tel. 281.797).

MATRIMONIALE

Tânără sexi, atrăgătoare, te aștept într-un loc cochet. Telefon 094.161.245. (2135)

Tânără sexi 168, 54, 18, ofer clipe frumoase domnilor generoși. Ramona, telefon 094.160.682. (2321)

VÂNZĂRI APARTAMENTE O CAMERĂ

Vând garsonieră confort I, etaj IV, Vlaicu (hală). Telefon 095.680.703. (2193)

Vând garsonieră Bușteni, îmbunătățiri, 5.000 USD. Telefon 270856; 092.257.409; 096.231.477. (2015)

Vând garsonieră zona Vlaicu, preț informativ 4.500 USD, negociabil. Telefon 090.010.321; 090.010.322; 057/243313. (2226)

VÂNZĂRI APARTAMENTE DOUĂ CAMERE

Vând apartament 2 camere Vlaicu, etaj III; negociabil. Telefon 275063. (2017)

Vând 2 camere central, neîmbunătățit, 6.000 USD. Telefon 253364, 096.231.477. (2015)

Vând apartament 2 camere, Calea Romanilor, semidecomandat, contorizat, parchetat, balcon închis, boxă, ocupabil imediat, preț 9.000 $, negociabil. Telefon 093.183.130. (2067)

Vând 2 camere central, decomandat, 10.000 USD. Telefon 270856; 096.231.477. (2015)

Vând apartament 2 camere Piața M. Viteazul, spațios, îmbunătățit. Telefon 096.745.240; 096.749.202. (1995)

Vând apartament 2 camere, Podgoria, contorizat, satelit, parchetat, telefon. Telefon 262490, 094.184.757. (1555)

Vând urgent apartament 2 camere, etaj 3, Micălaca - Miorița, 8.200 USD negociabil. Telefon 279718, 094.542.931. (3246)

Vând, în Sebiș, apartament 2 camere, decomandate, mobilat, telefon, frigider, aragaz nou-nouț, teracote noi. Telefon 310800, după ora 14. (7931646)

Vând apartament 2 camere, Micălaca 300, 10.000 USD. Telefon 213113; 094.559.201. (2263)

VÂNZĂRI APARTAMENTE TREI CAMERE

Vând apartament 3 camere, Alfa, ultra mobilat, ultra dotat. Telefon 093.169.998. (2072)

Vând apartament 3 camere, Piața Spitalului, etaj 7/9, modern, mobilat, contorizat etc, preț 27.000 EURO. Telefon 094.592.275. (2080)

Vând apartament 3 (trei) camere cu dependințe, preț negociabil. Telefon 091.808.489. (2120)

Vând urgent apartament 3 camere, renovat, mobilat occidental. Telefon 090.096.595. (2163)

Vând apartament 3 camere decomandate, contorizat, gaz, apă rece - caldă. Telefon 241601. (2050)

Vând apartament 3 camere renovat în octombrie. Telefon 258116, zilnic. (2010)

Vând apartament 3 camere, etaj III, Alfa, 19.000 DM, decomandat. Telefon 271165; 094.772.555. (2229)

Vând apartament 3 camere, central, decomandat. Telefon 251929. (2257)

Vând 3 camere, boxă, garaj, central, bloc asociație, etaj II. Telefon 235686, luni-vineri. (2270)

VÂNZĂRI APARTAMENTE PATRU-CINCI CAMERE

Vând 4 camere, decomandate, 116 mp, Micălaca, lângă Orizont, 26.000 DM, negociabil. Telefon 228000, 091 815 004. (1682)

Vând apartament 4 camere, bucătărie, 2 băi, etaj 4, acoperiș nou, zona Voinicilor + garaj. Telefon 092.470.607. (1931)

Vând apartament 4 camere (zona Orizont), decomandate, bucătărie, 2 băi, 2 balcoane, din care 1 închis cu termopan, toate utilitățile și îmbunătățirile, contorizat, geamuri din termopan, ușă metalică la intrare. Preț negociabil 22.000 EURO. Poate fi văzut zilnic. Telefon 255256; 095.661.769. (1929, 1930)

Vând apartament 5 camere, cf. I, parter, decomandat, scurgere separată la cele 2 băi + bucătărie, camere parchetate, Micălaca I Sud. Telefon 368404. (2172)

Vând apartament 4 camere, ultracentral, etaj II, în casă tip vilă. Telefon 251241. (2300)

VÂNZĂRI CASE

Vând casă în comuna Craiva, satul Vălani, stare excepțională, din lemn, pentru demolare, 8x8 m. Informații - Archiș nr. 127. (2221)

Vând casă cu etaj, la parter magazin alimentar, în curte spălătorie auto, gaz, încălzire centrală, curent trifazic, mijloacele fixe și aparatele din dotare noi, vad foarte bun, preț 65.000 USD. Telefon 092.571.335. (2149)

Vând urgent casă localitatea Măderat nr. 231, pe șoseaua Arad -Târnova, 3 camere, anexe + grădină mare, preț negociabil. (1409)

Vând vilă în roșu, S+P+M, garaj, cartier Mureșel. Telefon 093.426.989. (1576)

Vând casă Grădiște, 3 camere, bucătărie, anexe. Telefon 250759, 091 502 201. (1832)

Vând casă, str. Victoriei nr. 88. Telefon 093.884.259. (62)

Vând casă patru camere, baie + 12.000 mp grădină, în Păuliș, nr. 515, preț negociabil. Telefon 388323. (1912)

Vând casă localitatea Galșa nr. 182, compusă din 5 camere + dependințe, preț negociabil. Informații telefon 531634, zilnic, după ora 18. (1946)

Vând casă mare, Pârneava, str. Ep. R. Ciorogariu nr. 81. Telefon 095 233 021. (1323)

Vând casă Aradul Nou, str. Coloniștilor nr. 88. Telefon 286225. (1350)

Vând casă, loc casă + teren central, gaz, ideal sediu firmă. Telefon 092.275.562. (2092)

Vând casă cu intravilan 1030 mp, formată din două apartamente, toate facilitățile, Grădiște, str. Zigmond Moritz nr. 23. Telefon 276311. (2118)

Ocazie! Vând parter vilă 4 camere + dependințe, gaz, calorifere, parchet, zonă excelentă, asfaltată, Vlaicu, 12.900 USD. Telefon 092.569.883. (2133)

Vând (schimb cu apartament 3 camere decomandate, fără îmbunătățiri + diferență) casă cărămidă, 3 camere, bucătărie, baie, șpaiț, terasă, pivniță, 144 mp, achitată Legea 112, la 20 km de Arad, teren mare, extindere, construcții, firme. Informații telefon 216782. (2140)

Vând urgent casă în Chișineu Criș, str. G. Coșbuc nr. 40. Telefon 520202 sau 095.401.218. (9646607)

Vând casă în Sântana, 5 camere, 2 băi, 2 bucătării, încălzire centrală proprie pe gaz, dependințe, 1440 mp. Telefon 462440 sau 462256. (0229154)

Vând casă, Zimandul Nou, preț acceptabil. Telefon 090.025.890. (2192)

Vând clădire P+1 compusă din două hale + birouri în suprafață de 1000 mp + teren curte 3800 mp, situat la ieșirea din Chișineu Criș pe dreapta, ideal pentru parcare tiruri. Telefon 092.281.517. (2049)

Vând vilă trei nivele. Informații str. P. Rareș nr. 45. Telefon 091.285.073, artera principală Grădiște. (1650)

Vând casă 3 camere, dependințe, gaz metan, informativ 14.000 $. Telefon 092 294 842. (2419)

Vând casă tip vilă, toate utilitățile, 6 camere, 1.440 mp, încălzire centrală, terasă, etaj, termopan etc, zona Aradul Nou, preț 70.000 Eu. Telefon 095 567 857. (2079)

Vând casă mare (14 camere) sau subsol de închiriat privatizare, Șiria, șoseaua principală. Telefon 057-562616. (9396177)

Vând casă (A. Șaguna 230), 22.000 USD. Telefon 282793, 094 623 459. (2187)

Vând casă str. Andrei Șaguna nr. 14, preț 48.500 USD. Telefon 250868, 257391. (2210)

Vând casă Micălaca, str. Vrancei. Telefon 095 826 236, 260641. (2205)

VÂNZĂRI SPAȚII

Vând spații comerciale (sau casă locuit), zona Vlaicu. Telefon 092.621.961. (2065)

Vând hale + teren 1300 mp, central, intrare TIR. Telefon 095.390.304. (1491)

Vând bar-restaurant pe Strand, complet utilat (105 mp). Telefon 092.288.576; 279636; 219255. (1152)

Vând spațiu central pe strandul Neptun, cu toate dotările de bar-restaurant. Telefon 093.799.892. (2083)

Vând gheretă (cu sau fără dotări), Piața Spitalului. Telefon 092.402.179. (2038)

Vând urgent gheretă metalică, stare perfectă. Telefon 057-368923, 093 002 538. (1841)

VÂNZĂRI TERENURI

Vând 5000 mp teren intravilan Aradul Nou, apă, agent termic, curent, gaz. Telefon 092.355.963. (1900)

Vând 1,5 ha pădure stejar, lângă barajul Tauț. Telefon 244206. (1836)

Vând 2,64 ha teren arabil în comuna Grăniceri, preț 15 milioane lei/ha. Telefon 094.668.348. (2146)

Vând loc casă, Chișineu Criș, zonă liniștită, apă, curent trifazic, gaz, canalizare, 4.000 $. Telefon 092.571.342. (9646608)

Vând teren intravilan 500 mp, cartier Poltura. Telefon 274969. (2182)

Vând grădină mare, la 12 km de Arad, localitatea Variașul Mare. Telefon 241601. (2051)

Vând teren ultracentral, Bd. Decebal. Telefon 270607, 092 166 308. (2158)

Vând teren 633 mp, Grădiște + casă, 9.000 USD. Telefon 092.606.527. (1538)

Vând 3,65 ha teren arabil, la Nădab, aproape de Șimand. Telefon 113, localitatea Sintea Mare. (9646611)

Vând lac privat de pescuit sportiv, în oraș. Telefon 092.344. 621; 256954 după ora 18. (2585)

Vând 750 mp teren intravilan în comuna Covăsânț, 1000 dolari negociabil. Telefon 279208; 201830.

VÂNZĂRI AUTO

UTIL! Vând ANVELOPE de autoturism - 250.000 lei, ARO - 350.000 lei, camion - 750.000 lei. Telefon 259339, 094.706.321. (305)

Vând ALARME AUTO închideri centralizate, geamuri electrice. Telefon 094.855.838. (1794)

Vând semiremorci basculante și cu prelată, noi, leasing. Telefon 092 294 646. (f. 2360609)

Vând Dacia papuc, fabricată 1997, cu 37.000 km la bord, vizibilă Restaurant CFR din Gara Arad. Telefon 231948, 092 274 848. (1678)

Vând Saviem 7T (Hiab), stare funcționare, CIV, preț atractiv. Telefon 095 605 025. (1833)

Vând Opel Vectra 1,8 i an 1990, preț negociabil. Telefon 092.662.740. (2045)

Vând remorcă auto 5 to, plug cu trei capuri, cisternă tip CFR 20 to, pentru benzinărie. Telefon 094.127.307. (2106)

Vând Alfa Romeo 33, neînmatriculat sau piese schimb. Telefon 057/348156. (2084)

Vând Audi 80 GT benzină, an fabricație 1986, înmatriculat. Telefon 057/474680. (5927545)

Vând Seat Ibiza, 1986, înmatriculat persoană fizică, 1200 cmc, jenți aluminiu, 1200 USD, negociabil. Telefon 057/250391; 093.449.754. (2105)

Vând grup de Rabă tot ansamblul, negociabil. Telefon 095.350.577. (2112)

Vând Mazda 626, an 1984, stare bună. Informații telefon 534019. (2132)

Vând TV 35, CIV, numere noi, motor Brașov, preț 45.000.000 lei. Informații telefon 090.680.278. (2144)

Vând Renault Espace Turbo Diesel, 1987, înscris, 3500 $; Citroen BX Diesel, 1986, CIV, VT 2003, 2000 $. Telefon 092.571.342. (9646608)

Vând Dacia 1410 TLX, an 1989, 5 viteze, CIV, numere noi, stare foarte bună, 1100 $, negociabil. Telefon 093.045.296. (2163)

Vând Dacia 1310, an 1990, gri, CIV, numere, 1200 $. Telefon 093.955.814. (2169)

Vând Mercedes Cobra neînmatriculat și Ford Taunus, înmatriculat. Telefon 095.087.431. (2167)

Vând MERCEDES 190 D, 1986, stare excelentă, înmatriculat. Telefon 094.577.987. (2005)

Vând Opel Astra GLS, an 1993, 1,6 i, argintiu metalizat, trapă, servo, închidere centralizată, 8.800 DM. Telefon 090 837 537. (2085)

Vând tractor DT 445, cu tracțiune față 4x4. Telefon 531627, după ora 19. (1993)

Vând Audi A4/1996, impecabil, 10.000 USD. Telefon 282793, 094 623 459. (2187)

Vând microbus motor Brașov, remorcă auto, tocătoare tulei. Telefon 094 786 902, 326177. (9646674)

Vând Volkswagen Golf II, TD, an fabricație 1988, 1.600 cmc, 1.200 Eu, negociabil. Telefon 090 762 297. (9647257)

Vând Renault 19, din 92, pe injecție, neînmatriculat, preț 1.500 DM. Telefon 266611. (2208)

Vând Dacia 1300, din 1980, 56.000 km reali, unic proprietar, numere vechi, CIV la transcriere, aspect plăcut și îngrijit, preț 950 DM. Telefon 263398. (2208)

Vând talon Dacia 1310, an 1986. Telefon 095 405 744. (2217)

Vând Dacia 1300, 1975, îmbunătățită, 1310, foarte bună, 16.000.000 lei, negociabil. Telefon 090.453.882. (2239)

Vând piese auto pentru ARO, la prețuri avantajoase, Gai, strada Bogdan Voievod nr. 34, lângă Fabrica de zahăr. Orar zilnic, orele 8-20. (2240)

Vând cutie de viteze Audi 100 CC (Turbo Diesel, 5 pistoane), 5 viteze. Telefon 092.994.449. (2248)

Vând Volkswagen Passat Combi Diesel, 1600 cmc, an 1986, numere Germania, stare foarte bună. Telefon 090.025.895. (9646612)

Vând Opel Vectra 1,6, an 1992, servo, central, trapă, ABS, albastru metal, preț 8.800 DM. Telefon 091.235.003. (2260)

Vând Cielo Corean GLE-AC, stare foarte bună. Telefon 094.170.869. (2261)

Vând Dacia 1310, an 1992, preț 53.000.000 lei, negociabil. Telefon 266353. (2272)

Vând tractor U 650, 1991, motorul R.K. + plug. Telefon 536162. (2284)

Vând și Renault 21 și Renault 18 (dezmembrat). Localitatea Sânleani, nr. 168, telefon 381537, zilnic. (2292)

Vând Dacia Papuc nouă - albă, suprastructură fibră, 2 locuri, pe injecție, Bosch, an 2001, 2.500 km rulați. Telefon 283036, 281984; 096.700.957. (2299)

Vând VW Passat CL, an 1985, numere Germania valabile (sau pentru piese de schimb), preț 800 DM. Telefon 057/272892. (2308)

Vând Audi 100 CC Diesel, înmatriculat 1987, stare bună, preț negociabil. Telefon 228689. (3225)

Vând Dacia 1310 CIV + numere noi + VT, an 1987, 19.000.000 lei. Telefon 095.880.830. (3233)

VÂNZĂRI ELECTRO

Vând MAȘINĂ SPĂLAT automată; TV COLOR, COMBINE FRIGORIFICE; garanție; prețuri avantajoase. Telefon 259001. (1566)

Ocazie! Avem cele mai mici prețuri la TV COLOR, MAȘINI de SPĂLAT, FRIGIDERE, COMBINE FRIGORIFICE, LĂZI FRIGORIFICE, CONGELATOARE, ASPIRATOARE. Sunați la telefon 259339 sau 094.706.321 și convingeți-vă. (305)

Stop! Stoc foarte mare de TV COLOR, MAȘINI DE SPĂLAT, FRIGIDERE, COMBINE FRIGORIFICE, ASPIRATOARE, în LIPOVA, foarte ieftin și cu garanție. Telefon 057 - 563027, 094.706.321. (305)

Vând CONGELATOARE, MAȘINĂ SPĂLAT automată, TV COLOR; garanție; prețuri avantajoase. Telefon 275681. (1566)

Vindem IMPRIMANTE cu ace, noi, IBM, Epson, 300 DM. Telefon 280260.

Vindem MONITOARE DIGITALE de 14, 15. Telefon 280260.

Vindem PENTIUM I 133 MHz, HD 1,5, 32 RAM, CD ROM, monitor, tastatură, mouse, 300 DM. Telefon 280260.

Vindem COMPUTER nou DURON, 750 MHz, 128 RAM, CD-ROM, modem, placă sunet, boxe, tastatură, monitor 15 digital. Telefon 280260.

Vând CASE MARCAT FISCALE, CÂNTARE și PLATFORME ELECTRONICE, NUMĂRĂTOARE de BANI. Telefon 282829; 272727. (32113)

Vând televizoare color, modele diferite, telecomandă, garanție. Telefon 219365; 093.380.028. (662)

Vând TV COLOR, MAȘINĂ SPĂLAT automată; COMBINE FRIGORIFICE; FRIGIDERE; garanție; prețuri avantajoase. Telefon 284000. (1566)

Vând TV color, mașini de spălat automate cu încărcare pe sus, combine frig și congelatoare. Telefon 274600 orele 9-19. (1411)

Vând mașină spălat automată, televizor color, cuptor microunde, videorecorder. Telefon 214786. (1843)

Vând televizoare color diferite modele, teletext, telecomandă. Telefon 338090 Arad. (1862)

Vând case marcat fiscale, sisteme supraveghere, instalații satelit, refil cerneală (imprimantă). Telefon 284900. (1528)

Vând computer Pentium I, puternic, super color, 4.800.000 lei. Telefon 252860. (1988)

Vând monitoare 15" digitale, cu numai 1.798.000 lei, inclusiv TVA. Telefon 275420. (1406)

Vindem: VITRINE frigorifice, CAMERE frigorifice, AGREGATE frigorifice, DULAPURI frigorifice, CONDENSATOARE, VAPORIZATOARE; panouri frigorifice - termoizolante; garanție. Telefon 281384, orele 8-18. (538)

Vând computere 486, începând cu 800.000 lei; Pentium I, la prețuri deosebit de avantajoase. Telefon 275420. (1406)

Vând frigider, congelator, ladă frig, combină frig, vitrină frig, mașină automată cu garanție. Telefon 210613. (2002)

Vând mașină de spălat automată, model nou, stare perfectă și uscător. Garanție, ieftin. Telefon 092.994.449. (2248)

Vând Nokia 3310, 230 DM. Telefon 093.791.787. (2260)

Vând casă de marcat Carat 1500, vitrină frigorifică, preț negociabil. Telefon 466433. (2271)

VÂNZĂRI DIVERSE

Vând LEMNE FOC, NISIP, BALAST, la domiciliul clientului. Telefon 214010. (1066)

Vând termotecă Bereta coș și turbo, convectoare pe gaz sigilate. Telefon 094.398.815. (2170)

Vând PLASĂ GARD zincată, 19.000 lei/kg, toate dimensiunile; COTURI și BURLANE FUM 25.000 lei/ buc; CUIE, 15.500 lei/ kg; PLASĂ RABITZ 36.000 lei/ kg; SÂRMĂ NEAGRĂ 16.500 lei/ kg; SÂRMĂ ZINCATĂ gamă completă, ELECTROZI SUDURĂ, 45.000 lei, str. Vrabiei nr. 4. Telefon 289997, 094 289 997. (1619)

Vând rolete plastic import 270.000 lei/mp; rolete lemn tei 650.000 lei/mp; obloane mobile din lemn 850.000 lei/mp. Telefon 092.282.380. (1302)

Vând FIER BETON, 10.000 lei/kg, str. Independenței nr. 7 - BUJAC. Telefon 273785; 095.320.938.

Vând plasă gard zincată, Micălaca. Telefon 259892. (1654)

(Continuare în pagina 14)

(Urmare din pagina 13)

Vând rolete din plastic, 300.000 mp. Telefon 244720. (1750)

Vând avantajos masă de biliard nr. 7. Telefon 094.618.402. (1773)

Vând ROLETE plastic, import, ROLETE LEMN și TEI, jaluzele. Telefon 059-478503; 095.594.415. (1818)

Vând Commodore 64, complet; pian coadă lungă Heinrich Malivanek. Telefon 210518, 095 314 083 (1844)

Vând colțare, canapele. Telefon 286069, 094.604.016. (1830)

Vând vin Fetească regală și Mustoasă, vechi, 15.000 lei/kg, Șiria. Telefon 531571. (1732)

Vând Eurobolțari termoizolanți, cu certificat calitate, 300x250x200, 7.000 lei/buc., 1 mc - 470.000 lei; 1 bolțar - 7,6 cărămizi. Telefon 284793; 092.381.750. (1798)

Vând motoretă tip scuter (motor 50 cmc), aerodinamică, preț 500 $. Telefon 095.245.147. (1950)

Vând termoteci Vaillant, Yunkers, instanturi pe gaz, pompe de recirculare, pompe pentru termoteci, pompă cu motor pentru apă, baterii pentru baie și bucătărie, diferite piese de schimb. Telefon 095.245.147. (1950)

Vând LEMNE FOC, NISIP, BALAST, la domiciliu. Telefon 210771. (1952)

Vând LEMNE FOC, NISIP, BALAST, la domiciliu. Telefon 245248. (1951)

Vând LEMNE FOC, NISIP, BALAST, la domiciliu. Telefon 277027. (1953)

Vând termoteci import Italia, 36 rate, avans zero. Telefon 093.463.567. (1954)

Vând internet cafe, acte, mobilier, calculatoare, satelit, program contorizare, 5.000 USD. Telefon 094.847.220. (1962)

Vând BCA, blocuri ceramice, țiglă 10 modele, uși, ferestre, pal. placaj, PFL, bitum, carton asfaltat, plăci azbociment, etc; str. Pădurii, nr. 69. Telefon 211272. (1491)

PUI DE ȘIRIA! Vindem populației în limita stocului, la ferma PRODAGRO CETATE din ȘIRIA, sâmbătă 2 februarie, orele 8-15, PUI VII DE CARNE, de cca 800 gr. (2005)

Vând utilaje moară, 12.500 $ (accept schimb de grâu). Telefon 095.229.990. (2007)

Vând 7 scroafe cu 10 purcei fiecare. Telefon 231581; 092.246.069. (2018)

Vând SRL cu contabilitatea la zi și fără datorii. Informații telefon 093.511.286. (2054)

Vând făină BL 550 ameliorată, de calitate bună, în cantități engross, 4.700 lei/kg, 4.900 lei/kg. Telefon 462342. (0229158)

Vând LEMNE de foc esență tare, la domiciliu. Telefon 214428. (2104)

Vând convenabil tărâțe, baloți paie, la domiciliul clientului. Telefon 094.633.584. (2065)

Vând grâu furajer 7-10 tone, 2.300 lei, negociabil. Telefon 095.350.577. (2112)

Vând haine second hand, lichidare stoc, 7.000-14.000 lei/kg. Telefon 092.569.883. (2133)

Vând aragaz Oranier 4 ochiuri, termostat, 2.500.000 lei. Telefon 277871. (2136)

Vând vacă gestantă în luna a IX-a. Telefon 279756; 095.619.813. (2174)

Vând casetofon mașină, combină muzicală, video, cuptor cu microunde, chiuvetă din inox, portbagaj mașină. Telefon 229963, după ora 20 sau 093.640.559. (2176)

Vând 1 loc de veci; 1 fotoliu pat, 1 dulap cu 2 uși. Telefon 233563. (2190)

Vând pompă sumersibilă tri fazic, 2 țoli. Telefon 385051. (2019)

Vând moară de grâu în clădire cu etaj, capacitate 800 kg/oră, cu instalații din Germania, în stare foarte bună, la Variașul Mare. Anexe: o casă, un loc de casă și 2 ha de grădină. Telefon 256195, 276957. Internet. www.mill.home.ro. (1303)

Vând mașini de cusut industriale liniare. Telefon 094.577.826. (2005)

Vând femelă Rottweiler, gestantă și 7 căței, cu pedigree și carnet de sănătate. Telefon 094 583 640. (2078)

Vând fân balotat, localitatea Chereluș nr. 133. Telefon 091 523 865. (2204)

Vând fân, trifoi, lucernă, vacă fătată de 2 ani. Informații localitatea Răpsig nr. 193. Telefon 093 382 065. (9646672)

Vând garaj, lângă bl. X20, Vlaicu, preț negociabil 1.000 USD. Telefon 240218, 270145. (2214)

Vând 1 căruță și 1/2 mc de scândură de stejar uscată, de 5 ani, preț negociabil. Oprean Mircea, Felnac, nr. 13.

Vând combină C14, plug PP3, ciocan pneumatic, MA 2,5, MA 6, Volvo 340, cu 2 uși, pentru piese. Informații telefon 327054, după ora 20. (2246)

Vând baloți paie grâu, orz, lucernă și iarbă, cantități mari. Familia Pilinski, localitatea Vânători, telefon 090.771.484. (9646609)

Vând la preț avantajos tractoare U 650; JOHN DEER, INTERNAȚIONAL, pluguri reversibile de la 1-5 brazde, aparate pentru erbicidat, cositori pentru gazon, combine pentru cereale: CLAAS, NEW HOLAND, INTERNAȚIONAL. Telefon 094.505.494. (2277)

Vând puicuțe Rosso și prepelițe tinere. Telefon 262619. (2297)

Vând combină recoltat știuleți, tocător tulei și alte utilaje agricole, grâu panificație. Telefon 216472; 095.180.201. (2289)

Vând casă mică, 1500 mp, circular lemne, presă struguri, cazan țuică. Telefon 349172. (2290)

Vând căței ciobănesc carpatin, cu pedigree, părinți campioni. Telefon 095.840.947. (3223)

Vând prepelițe și ouă pentru tratament. Telefon 092.464.676; 092.464.686. (3231)

Vând rotopercutante, polizoare, mașini găurit Makita-Iponia, garanție, service. Telefon 092.464.676; 281247. (3231)

CUMPĂRĂRI TERENURI, IMOBILIARE

Cumpăr urgent hală minim 1000 mp, cu teren minim 2500 mp, în Arad. Telefon 092.974.460, 259704. (1747)

Cumpăr casă solidă, cu condiții, în localitatea Ineu și grădină minim 1.000 mp. Telefon 095 651 006. (9646675)

Cumpăr apartament 2 camere, Alfa, ofer 5.000 USD. Telefon 092.606.527. (2247)

CUMPĂRĂRI ELECTRO

Cumpărăm cartușe consumate pentru imprimante și copiatoare. Telefon 092.783.787. (1586)

CUMPĂRĂRI DIVERSE

Cumpăr porci grași și vite pentru sacrificare, Arad, plata pe loc. Telefon 057 - 287723. (154)

Cumpăr bovine pentru sacrificare. Telefon 274744; 095.624.006. (529)

Cumpăr vaci, vițele, tauri. Telefon 288968, 092 941 123. (1201)

Cumpăr deșeuri de fier vechi, cantități mari, prețuri mari. Telefon 093.404.010. (1513)

Cumpărăm mobilier antic sculptat, mese, scaune, fotolii, candelabre, lămpi tavan, pendule, birouri, oglinzi aurite și alte mărunțișuri, plata pe loc. Telefon 094.277.066, Done. (1809)

Cumpăr grâu (plata prin compensare cu utilaje de moară). Telefon 095.229.990. (2007)

Cumpăr pene vechi și noi. Telefon 264296; 210863. (2139)

Cumpăr bancnote 1000, 5000 forinți, scoși din circulație. Telefon 093.468.975. (2070)

Cumpăr porumb boabe. Telefon 095.023.368. (2021)

Cumpăr floarea soarelui. Informații Arad, Calea Timișorii 211. Telefon 287729. (2183)

Cumpăr porci și vaci pentru sacrificat. Plata pe loc. Telefon 095.256.060. (2242)

CERERI ȘI OFERTE DE SERVICII

SC „ACQUA LUX" SRL ARAD angajează ECONOMIST cu normă întreagă. Condiții: studii economice superioare, preferabil secție contabilitate, cunoștințe foarte bune operare PC și limba engleză. Oferim condiții avantajoase de muncă și salarizare. Telefon 278100. (f, 2360584)

Ziarul „Adevărul" angajează

VÂNZĂTOR STRADAL.

Informații: B-dul Revoluției 81, cam. 13, între orele 8,00 - 14,00

Angajăm TINERI, aspect fizic plăcut, pentru Departamentul Publicitar, program 4-8 ore. Salar 5.000.000 lei. Telefon 276817; 093.653.932. (2088)

Angajez personal calificat în domeniul CONFECȚII BĂRBAȚI. Relații la telefoanele 093.695.470; 057-228988. (2129)

Angajez BĂIEȚI pentru spălătorie auto. Telefon 092.571.335. (2149)

S.C. angajează COSMETICIANĂ cu pregătire postliceală, de la 1 februarie. Telefon 098.102.843. (2156)

SOCOM PIELARUL ARAD angajează CONFECȚIONERE fețe încălțăminte calificate (mașiniste, la masă, la mașină de subțiat marginea pielii) și ȘTANȚĂTORI în piele, calificați. Telefon 236116 sau la sediul societății, str. Ghiba Birta nr. 16, biroul personal. (2184)

DIALMA Arad, str. Câmpul Liniștii 1, angajează CONFECȚIONERE CALIFICATE pentru mașină de cusut. Se asigură bonuri de masă, transport gratuit de la UTA la fabrică și retur, pentru cei din județ se decontează abonamentele de transport. (1887)

Angajăm DEPANATOR TV, salar 6.000.000 lei, net. Telefon 094.796.542. (1694)

Societate angajează BRUTARI în NĂDAB. Telefon 352858 sau 091.815.106. (1985)

Angajez BARMANĂ și FEMEIE SERVICIU. Telefon 289060. (2110)

Salon înfrumusețare angajează COAFEZE și FRIZERIȚE, experiență. Telefon 277927, 211140. (2234)

SC ATLASSIB SRL - Agenția ARAD, angajează AGENȚI TURISM, studii medii sau superioare, permis conducere, domiciliul în Arad, telefon, experiență în activitate de birou, cunoștințe operare calculator. Relații telefon 057/270562 sau 069/231113, int. 391 sau 354. (2241)

Angajez 2 TRACTORIȘTI, asigurăm cazare și mâncare. Telefon 466155. (8441831)

„SECURO TECH", societate germană, angajează SCULER MATRIȚER, REGLOR PRESE și PRELUCRĂTOR PRIN AȘCHIERE, vârsta 25-40 ani. Telefon 288622, orele 7-16. Interviu, zilnic, orele 14-16. (2268)

SC EURAS IMPEX SRL angajează AGENT COMERCIAL cu experiență, permis conducere cat. B. Telefon 278806. (2287)

Angajăm SUDOR-LĂCĂTUȘ. Telefon 280908. (2286)

Angajăm JURIST și DISPECERI TRANSPORT INTERNAȚIONAL, cunoscători limbi străine. Informații telefon 057/273119; 092.249.506. (2282)

Angajăm PERSONAL CURĂȚENIE, între 30-45 ani. Telefon 253927; 092.487.092. (2293)

Angajăm CAMERISTĂ pentru motel, maxim 45 ani. Telefon 218820. (2307)

Angajez AGENT COMERCIAL cu experiență, posesor C, vârsta maximă 30 ani. Telefon 092.711.005. (3232)

FAIR PLAY angajează MUNCITORI NECALIFICAȚI. Telefon 272222. (3234)

Angajez VÂNZĂTOARE, vârsta maximă 30 ani. Telefon 280595. (3249)

PRESTĂRI SERVICII

„IFIM" execută HIDROIZOLAȚII, vinde MEMBRANĂ HIDROIZOLANTĂ import Italia. Telefon 253036; 092.275.563. (1771)

AUTOMATIC SERVICE repară mașini spălat automate, domiciliu. Telefon 259146; 094.241.398. (2111)

REPAR aragaze, microunde, termoteci, diverse electrocasnice, asigur piese. Telefon 090.848.239. (1955)

EXECUT zidărie, tencuieli, zugrăveli, faianțări, betonări, rigips, șape, parchetări, izolații acoperișuri. Telefon 234216; 090.696.157. (2134)

Executăm CONSTRUCȚII case, hale; tencuieli, betonări, faianțări, zugrăveli, acceptabil. Telefon 090.047.161. (1628)

Executăm lucrări FORAJ FÂNTÂNI. Telefon 095.383.703. (1575)

Școala șoferi CARMEN A, B, C, D, E primește înscrieri, VICTORIEI, 66. Telefon 255445. (2014)

CROITORIE specializată MĂRIMI MARI, 48-60, execută calitate deosebită. Telefon 211975. (2164)

Execut: FAIANȚĂRI, GRESIERI, ZUGRĂVELI, TENCUIELI, VOPSITORII, TAPETĂRI. Telefon 090 839 560.

Contractăm LUCRĂRI CONSTRUCȚII pe 2002 și REPARAȚII ACOPERIȘURI. Telefon 095.968.306. (2222)

STUDENTĂ, predau LIMBA ENGLEZĂ la clasele I-IV. Telefon 091.492.393. (2232)

Execut LUCRĂRI de CONSTRUCȚII și tot felul de FINISAJE, zugrăveli, gresieri etc. Telefon 094.206.599 sau 090.533.770. (2230)

AUTORIZAT, predau CURSURI de LIMBĂ ENGLEZĂ, 30.000 lei/oră. Eficient, modern și atractiv. Telefon 218240. (2318)

DIVERSE

S-a redeschis CHICK-KEBAB pe strada CRIȘAN nr. 10, lângă CONNEX. CALITATE și SERVIRE deosebite. (1926)

ELENA AURELIA
cea mai puternică clarvăzătoare ELENA, desface cununii, scoate argintul viu, vindecă impotența, alcoolismul, epilepsia, împacă pe cei despărțiți, aduce spor în afaceri, aduce persoana iubită celor dragi. Sunați cu încredere, telefon 263287 sau 090.873.314. (2157)

Anonim din Arad. Mii de mulțumiri

ZENEI VALERIA,
care mi-a redat liniștea sufletească și trupească. Face de spor, dezleagă cununii, lecuiește beția, epilepsia și multe altele. Sunați la 231892, 094 288 220. (1992)

Sunt CORINA, Arad. Mulțumesc

TAMAREI,
mi-a adus soțul după 2 ani, ne-a dat spor, fericire. TAMARA lecuiește beția, impotența, gelozia, dezleagă cununii, multe altele. Telefon 368624; 093.421.156. (2251)

Creț Emil, cu ultimul domiciliu cunoscut în str. Poetului, Bl. P3, ap. 41 este rugat să sune la 229117 sau 096.700.987 pentru rezolvarea amiabilă a situației imobilului.

S.C. FILIP GRUP SRL, cu sediul în Arad, str. Mălin nr. 21, dorește să obțină autorizație de mediu pentru depozitul frigorific situat în Arad, str. Meșterul Manole F.N. Eventualele contestații se pot depune la Agenția de Protecție a Mediului, Bd. Dragalina Nr. 16. (2255)

Restaurantul „PERLA MUREȘULUI" organizează în fiecare joi SEARĂ BĂNĂȚEANĂ. Telefon 228827. (2291)

Preselecție CURS MODELING, fete și băieți 5-22 ani, 1 februarie, ora 15, Teatrul Stat (intrarea prin spate). Telefon 092.579.215. (2262)

Pirdut CANIȘ NEGRU, nume HAM, 11 ani, în tratament. RECOMPENSĂ 5.000.000 lei. Telefon 251811. (2298)

S.C. „ANDAGRA" SRL dorește să obțină autorizație mediu pentru fermă vaci și produse lactate la Ferma „Wagner", situată în șoseaua Arad-Zădăreni F.N. Eventualele contestații se pot depune la Inspectoratul de Protecția Mediului Arad, Bd. Dragalina nr. 16. (2901)

TURISM

Sub prețul pieții, locuri spre TORINO, cu microbus. Telefon 093 511 200. (1872)

La prețuri minime, TRANSPORT PERSOANE cu microbuze, AUSTRIA-ITALIA-FRANȚA-SPANIA. Telefon 094 131 980. (2011)

AMAD TOURISTIK efectuează transport internațional SPANIA, ITALIA, PORTUGALIA, FRANȚA, GERMANIA, cu autocare moderne. Rezervări zilnic, telefon 094.969.742. (3252)

ÎNCHIRIERI

Închiriez spațiu comercial amenajat, 60 mp, str. I. C. Brătianu (fosta 30 Decembrie). Telefon 094.555.686; 095.235.065. (1752)

Oferim spre închiriere SPAȚII COMERCIALE pentru magazine, depozite, producție. Telefon 281036. (c.)

Închiriez SPAȚIU COMERCIAL 70 mp, zonă centrală, str. Antonescu nr. 29. Telefon 095.796.832. (1126)

Coafură de lux închiriază scaune de lucru pentru următoarele servicii: coafură, manichiură, pedichiură, cosmetică. Telefon 338030, 092.361.636.

Închiriez spațiu comercial, central, 60 mp, toate dotările. Telefon 279827 orele 18-22 și 094 320 321. (1217)

Închiriez spațiu comercial 70 mp, central. Telefon 236027; 094.780.101. (1698)

Închiriez sau vând spații comerciale în Lipova (centru) lângă Piața Agroalimentară. Telefon 092.253.173. (1667)

Închiriez hale industriale pentru depozite sau producție lângă Stadionul UTA (fosta școală de șoferi). Telefon 092.253.173; 270540. (1667)

Ofer spre închiriere apartament două camere, central, tot confortul. Telefon 274024 sau 094.546.579. (1933)

Ofer închiriere apartament lângă Teatru, liniștit, 115 $. Telefon 281195; 272317. (2016)

Ofer spre închiriere spațiu comercial 82 mp, Aurel Vlaicu. Telefon 092.885.025. (1741)

Ofer închiriere apartament ultracentral, cameră, bucătărie, baie, mobilat, 70 USD. Telefon 214359. (2114)

Închiriez spațiu comercial 50 mp, zonă centrală, eventual cu preluare de firmă. Telefon 093.333.607. (2143)

Dorim să închiriem apartament 3-4 camere mobilat, de preferință în Vlaicu pe o perioadă de o lună. Informații la telefon 095.260.357. (2283)

Ofer închiriere casă, gaz, Vlaicu, 130 USD. Telefon 274245. (1917)

Ofer spre închiriere spațiu comercial ultracentral, vitrină stradal, 20 mp. Telefon 279612, 251587. (2213)

(Continuare în pagina 15)

(Urmare din pagina 14)

Ofer spre închinere spații pentru depozite sau producție. Telefon 092.264.539. (2231)

Ofer spre închiriere spațiu comercial amenajat 80 mp, Piața Gării. Telefon 252794, orele 9-17. (2219)

Ofer spre închiriere, pe termen lung, apartament ultracentral, 2 camere, amenajat occidental (mobilier nou). Telefon 093.161.549. (2224)

Caut să închiriez garsonieră mobilată. Telefon 092.606.527. (2247)

Închiriez apartament 2 camere, Micălaca, vizavi stația Miorița, parter. Telefon 262466. (2254)

Ofer spre închiriere apartament 3 camere, mobilat, Micălaca 300. Informații telefon 284294. (2256)

Închiriez spațiu comercial amenajat, 66 mp, în Pâncota, str. T. Vladimirescu nr. 11. Telefon 466433. (2271)

Caut să închiriez apartament 1-2 camere, (ne)mobilat, ofer 50-100 $. Telefon 210555. (2281)

Ofer spre închiriere apartament (ne)mobilat. Telefon 210255. (2281)

Dau în chirie garaj, bloc 319. Telefon 260898. (2278)

Ofer închiriere apartament 2 camere, central, mobilat, contorizat. Telefon 219982. (2296)

Închiriez spațiu producție 350 mp, cu apă, gaz, trifazic, telefon. Telefon 094.824.637. (2303)

Ofer spre închiriere 2 camere, etaj I, zona Intim. Telefon 233747. (2312)

Închiriez o cameră în vilă, cu tot confortul, pentru doi băieți sau două fete, cu numai 750.000 lei de persoană, fără alte cheltuieli. Telefon 287996. (3228)

Închiriem spațiu comercial sau cabinet medical. Telefon 242477. (3229)

Dau în chirie apartament una cameră, dependințe, mobilat, situat ultracentral. Telefon 092.939.122. (3230)

Ofer spre închiriere spațiu comercial central, 140 mp, 300 EURO/lună. Telefon 092.344.810. (3239)

Ofer pentru închiriere apartament zona centrală. Telefon 092.986.407. (3244)

PIERDERI

Pierdut carnet student și legitimație eliberate de Universitatea Aurel Vlaicu Arad, pe numele Petrinca Sorin Bogdan. Le declar nule. (9646673)

Pierdut carnet de șomaj, eliberat de AJOFM Arad, pe numele Latcu Gheorghe. Îl declar nul. (2220)

Pierdut certificate de trezorerie seriile D1116658, D1116659, D1116660, D1116661, D1116757, D1116758, D1657732. Le declar nule. (2225)

Pierdut legimitație de serviciu emisă de SC IMAR SA pe numele Istoc Floare. O declar nulă. (2238)

Pierdut legitimație călătorie eliberată de CTP Arad, pe numele Horga Simona. O declar nulă. (2244)

Pierdut legitimație eliberată de CTP Arad pe numele Bratu Cornelia Viorica. O declar nulă. (2243)

Pierdut carnet de șomaj, eliberat de DMPS Arad, Oficiul Forței de Muncă Chișineu Criș, pe numele Mașcaș Sorina. Îl declar nul. (9646610)

S.C. ANTIPYR-2000 SRL anunță pierderea registrului jurnal și a registrului inventar. Le declarăm nule. (2287)

Pierdut asigurare auto obligatorie RCA, eliberată de SC Astra SA, pe SC B&B România SRL. O declar nulă. (2311)

Pierdut ecuson de control cu indicativul P99, eliberat de Agenția Detectiv, pe numele Budea Marius. Îl declar nul. (2319)

† DECESE †

Cu profundă durere anunțăm trecerea în neființă a tatălui, soțului și socrului

GRIGORE GHEORGHE.

Înmormântarea va avea loc azi, 31 ianuarie 2002, ora 14, la cimitirul Eternitatea Arad. Familiile îndoliate GRIGORE și LAZĂR.

Cu greu ne despărțim de scumpa noastră mamă, bunică și străbunică

BUTAR FLOARE.

Fiica NUȚI, nepotul FLORIN cu soția MONICA, nepotul LEONID; fiica MARIA cu soțul DUMITRU, nepoata FLORINA cu soțul FLORIN și fiica ANA MARIA, nepotul GHIȚĂ cu soția GHEORGHINA și fiul CRISTIAN. Înmormântarea va avea loc azi, 31 ianuarie 2002, ora 13, de la capela Cimitirului Eternitatea (UTA).

Cu durere în suflet, anunțăm moartea, în condiții tragice, a celui care a fost

ACRÎȘMĂRIȚEI CONSTANTIN

de 72 de ani, din FELNAC, un soț, tată, socru și bunic iubitor. Înmormântarea va avea loc astăzi, ora 12, la Cimitirul Ortodox din FELNAC. Dumnezeu să-l ierte! Veșnic nemângâiată, familia îndoliată.

Cu adâncă durere anunțăm încetarea din viață a scumpei noastre soție, mamă, bunică

LORINCZ ESTERA

născută Merfy. Înmormântarea va avea loc vineri, 1 februarie 2002, ora 14, la Cimitirul Eternitatea. Familia îndoliată.

Cu mare durere anunțăm încetarea din viață, după o grea suferință, a iubitului nostru soț, tată, socru, bunic și ginere

HÂRLĂU REMUS,

în etate de 58 ani. Înmormântarea va avea loc azi, 31 ianuarie 2002, ora 14, la Cimitirul Pomenirea. Familia îndoliată.

Cu adâncă durere în suflet anunțăm încetarea din viață a iubitului nostru soț, tată și bunic

DEACONU ION,

în vârstă de 67 de ani. Înmormântarea va avea loc vineri. Dumnezeu să-l odihnească în pace! Familiile îndoliate: DEACONU și MADARASZ.

Cu adâncă durere în suflet anunțăm decesul iubitului nostru soț, tată și bunic

FEJES ELEMER.

Înmormântarea va avea loc vineri, 01.02.2002, ora 13, la Cimitirul Eternitatea, de la Capelă. Familia îndoliată.

† SERVICII FUNERARE †

OFERTĂ EXTRAORDINARĂ!!! SERVICII FUNERARE RO-STYL COMP,

str. M. Eminescu nr. 22, telefon 214422 și 094.690.121.

Singura firmă din Arad care vă înțelege durerea și este alături de dumneavoastră, oferind **GRATUIT** clienților care apelează la serviciile noastre:

- garnitură de mătase perforată pentru sicriu sau 20% reducere pentru altă garnitură
- transport la domiciliu (în oraș).

Sicrie de calitate, preț de producător. Plata și în rate! (c.)

SC „IN MEMORIAM" SRL
str. EMINESCU nr. 4
(ATENȚIE, vizavi de CINEMA MUREȘUL)
Tel. 057-211929, 093.343.964
str. ORIZONTULUI nr. 9A (Bujac)
oferă SERVICII FUNERARE COMPLETE - NON STOP.
Sicrie-modele multiple (simple-lux), sicrie import ITALIA, ACCESORII. Intermediem COLACI, COLIVĂ etc.
ÎMBĂLSĂMĂM GRATUIT (formolizat).
TRANSPORT ÎN ORAȘ GRATUIT
SERVICII: SPĂLAT, ÎMBRĂCAT
PLATA ÎN RATE.
Transport INTERN - INTERNAȚIONAL

† CONDOLEANȚE †

Un ultim omagiu celui care a fost

MIRCEA COZMA,

patronul SC Unicum SRL și condoleanțe familiei din partea Grădiniței PP 9.

Colectivul de cadre didactice al Grupului Școlar Forestier își exprimă întregul atașament și multă compasiune pentru profesoara GRIGORE MARIA în aceste clipe triste ale pierderii soțului dânsei. Dumnezeu să-l odihnească, iar colegei noastre și familiei fiicei, multă putere pentru acest trist eveniment!

Mulțumim tuturor celor care au fost alături de noi, la marea durere pricinuită de decesul celui care a fost soț, tată, fiu, frate, nepot, verișor, unchi și cumnat,

COSTEA DANIEL.

Familiile îndoliate: COSTEA și LUPȘITY. (2179)

Împărtășim durerea prietenilor noștri FLORICA și NELU SIMION la trecerea în neființă a celui care le-a fost frate și cumnat

REMUS.

Familia IOVESCU. (2231)

Suntem alături de prietena noastră LUCIANA în greaua încercare pricinuită de decesul tatălui. NADIA, ADINA, NORINA și ANCA. (2228)

Sincere condoleanțe d-nei FLORICA SIMION la trecerea în eternitate a fratelui său. Familia MOZES. (2236)

Suntem alături de d-na ing. FLORICA SIMION în greaua pierdere pricinuită de moartea fratelui său. Sincere condoleanțe! Dumnezeu să-l odihnească în pace! Serviciul Marketing-Proiectare-Vânzări a IMAR SA Arad. (2237)

Consiliul de Administrație al societății IMAR SA Arad este alături de d-na ing. FLOAREA SIMION în aceste clipe de adâncă durere pricinuite de decesul fratelui său. (2235)

Membrii Comitetului director al Societății Comerciale IMAR SA Arad o asigură pe colega lor, d-na FLOAREA SIMION, de sprijinul lor afectiv în aceste momente de grea încercare pricinuite de moartea fratelui său. (2235)

Suntem alături de prietena noastră LUCIANA în aceste momente grele pricinuite de trecerea în neființă a tatălui

GRIGORE GHEORGHE.

Sincere condoleanțe. Familia DORNER DAN. (2269)

Un ultim și îndurerat omagiu celui care a fost

COSTEA DANIEL

iar familiei sincere condoleanțe. Dumnezeu să-l odihnească în pace! Asociația de proprietari, bloc X1. (2280)

Mulțumim rudelor, prietenilor, colegilor de liceu și facultate, colegilor de serviciu, vecinilor și tuturor acelora care prin prezență, flori, telegrame, au fost alături de noi, la marea noastră durere privind pierderea fiului nostru drag,

ing. ȘARMEȘ OVIDIU AURELIAN

plecat atât de neașteptat și de devreme dintre noi. Te vom păstra mereu viu în inimile noastre. Dumnezeu să-l odihnească în pace! Cu nemărginită întristare și durere în inimă. PĂRINȚII. (2279)

Un ultim omagiu adus celui ce a fost cel mai bun bunic, soț, tată, socru

HÎRLĂU REMUS.

Te vom plânge mereu. Nepotul NORBI, soția ERZSI, fiul IOJI cu soția FLORICA, fiica IZA cu soțul IMI. (2294)

Suntem alături de d-na prof. MARIA GRIGORE la pierderea soțului și a bunului nostru vecin

GRIGORE GHEORGHE.

Dumnezeu să-l odihnească. Vecinii din blocul 112, Micălaca. (2305)

Familia COSTEA mulțumește colectivului SC Leoni Wiring Systems pentru sprijinul acordat în marea durere pricinuită de pierderea celui care a fost

COSTEA NICOLAE-DANIEL.

(2310)

Avocații din Baroul Arad, deplâng trecerea prematură în neființă a celui care a fost

avocat GHEORGHE GRIGORE.

Va rămâne veșnic în amintirea noastră caracterul și omenia deosebite ale distinsului nostru coleg și exprimăm sincere condoleanțe colegei noastre avocat LUCIANA LAZĂR și suntem alături de ea în greaua încercare pricinuită de pierderea tatălui. Dumnezeu să-l ierte și să-l odihnească! (2315)

Împărtășim durerea finilor noștri LUCIANA și CĂLIN LAZĂR și a doamnei GRIGORE MARIA, la decesul tatălui și soțului,

GRIGORE GHEORGHE.

Sincere condoleanțe familiei îndurerate! Familia dr. Dușe Tănase.

Suntem alături de familia ACRÎȘMĂRIȚEI din FELNAC în clipele de grea încercare prin care trece, odată cu decesul celui care a fost

ACRÎȘMĂRIȚEI CONSTANTIN.

Dumnezeu să-i odihnească sufletul în pace! Sincere condoleanțe: cumnata MARIA din Austria și nepoții MIHAELA și DAN cu familiile.

Suntem profund îndurerați de trecerea în neființă a celui care a fost

av. GRIGORE GHEORGHE,

căruia îi aducem un ultim omagiu. Dumnezeu să-l odihnească în pace! Sora Gherghina Zamfira și cumnatul Iosif, nepoții Dan și Diana, familia Chițoi. (3224)

Regretăm sincer marea durere la care este supusă draga noastră vecină PAULA GHINEA și familia, prin pierderea tatălui. Sincere condoleanțe și Dumnezeu să vă aducă mângâiere. Vecina Aron Iuliana, familia Varga și familia Dragoș. (3235)

Locatarii din Bd. Revoluției nr. 26-38, scara E, regretă trecerea în neființă a bunului vecin

LADISLAU PINTEA

și transmit sincere condoleanțe familiei îndoliate. (3227)

Conducerea Sindicatului Liber din SC IMAR SA transmite sincere condoleanțe și este alături de doamna FLORICA SIMION în clipele grele pricinuite de moartea fratelui său. Dumnezeu să-l odihnească în pace! (3236)

Colegii de la Atelierul SDV-uri din IMAR sunt alături de colega lor SIMION FLORICA în clipele grele pricinuite de moartea fratelui. (3243)

Mulțumim tuturor celor care au fost alături de noi la marea durere pricinuită de decesul celei care a fost mamă, bunică, soacră,

CADAR IOSEFINA.

Familia îndoliată. (3245)

Îndurerați ne despărțim de cel care ne-a fost frate, cumnat și unchi,

HÂRLĂU REMUS.

Dumnezeu să-l odihnească! Doru, Eva și copiii. (3254)

Cu sufletele îndurerate ne despărțim de cel care ne-a fost frate și cumnat,

HÂRLĂU REMUS.

Dumnezeu să-l odihnească! Familia Simion. (3255)

Cu durere în suflet ne luăm rămas bun de la cel care a fost fratele, cumnatul și unchiul nostru

HÂRLĂU REMUS.

Dumnezeu să-l odihnească în pace! Familia BUNACIU. (3256)

Cu profundă durere în suflet ne luăm rămas bun de la cel care ne-a fost frate și cumnat

HÂRLĂU REMUS.

Dumnezeu să-l odihnească! Mircea și Tatiana. (3256)

Un ultim omagiu celui care a fost

HÂRLĂU REMUS.

Cristi Lango. (3257)

Colectivul SC „AGRORO-MAR" SRL și SC „ARSAT KN" SRL, sunt alături de domnul ec. GHINEA VALERICĂ, la trecerea în eternitate a tatălui socru. Sincere condoleanțe familiei îndoliate. (3259)

† COMEMORĂRI †

† Acum 17 ani a plecat dintre noi

FLORICA TODOR (RAȚIU).

O clipă de aducere aminte. Familia veșnic îndurerată.

Vineri, 1 februarie 2002, se împlinesc 6 săptămâni de la trecerea în neființă a celui care a fost

GEORGESCU ALEXANDRU.

Dormi în pace și să-ți fie țărâna ușoară! CAMELIA, CLAUDIA și LAURENȚIU BOCHIȘ. (839)

Duminică, 3 februarie se împlinesc 7 ani de când ai părăsit lumea și pe mine,

SILVIA MĂRENUȚ,

lăsând în urmă lacrimi, suspine, durere, care mă urmăresc mereu. Odihnește-te în pace! Soțul FLOREA, care nu te uită! (1500)

Azi, 31 ianuarie, se împlinesc 2 ani de la decesul soțului meu,

prof. DÂRLEA ȘTEFAN.

Lacrimi și flori pentru sufletul tău bun și generos. Soția VIORICA și fiul CĂLIN cu familia. (1831)

Neconsolați și cu nemărginită tristețe în suflet amintim că s-au scurs 4 ani de când iubiții noștri fii

LENHARDT SELEGEAN CARMEN

și

LENHARDT GOTTFRIED,

au plecat prematur dintre noi, în urma unui tragic accident. Moartea nemiloasă v-a răpit dintre noi, atunci când ați făcut primii pași împreună pe drumul vieții, însă voi nu veți înceta să existați atâta timp cât veți continua să trăiți în inimile și amintirile noastre iar chipurile voastre dragi ne vor umple golul imens pe care l-ați lăsat în urmă. Cu lacrimi în ochi, ne plecăm frunțile și-l rugăm pe bunul Dumnezeu să dea liniște și odihnă veșnică sufletelor voastre calde și generoase. Familia SELEGEAN din Păuliș, familia LENHARDT din GERMANIA, în veci nemângâiate. (2093)

Cu aceeași durere anunțăm că astăzi, 31 ianuarie se împlinesc 6 luni de la trecerea în eternitate a celei ce a fost

VIORICA GALAN,
educatoare.

Slujba de pomenire se va oficia duminică, 3 februarie 2002, ora 12, la Catedrala Episcopală Ortodoxă din Arad, Piața Catedralei nr. 1. FAMILIA. (2163)

Au trecut 2 ani de când iubitul nostru

CIATARÎȘ VICTOR

a plecat pentru totdeauna de lângă noi. Lacrimile noastre udă mereu tristul tău mormânt. Dumnezeu să te odihnească în pace! Familiile CIATARÎȘ și POP.

Au trecut doi ani de la despărțirea de cel care a fost

prof. DÂRLEA ȘTEFAN.

Inima mea de jale e mult muncită și plâng cu durere gândindu-mă la tine pururea. MAMA. Pios omagiu, Dumnezeu să te ierte și să te odihnească. FRATELE cu familia. (2212)

Astăzi, la împlinirea unui an de la decesul scumpei noastre

STĂNESCU ANA-ANGELA (NUȚI)

îi aducem un pios omagiu. Dormi în pace suflet blând! Soțul SANDU, copiii DANIEL, SĂNDUCU, DANIELA, ginerele LACY, nurorile ICUKA și ADELINA și scumpii ei nepoți DANIEL, SABRINA și CAITLYN. (2264)

Se împlinește un an de zile de la moartea tragică a celui care a fost

CORODESCU FLAVIUS CIPRIAN

de 22 de ani, din Arad. Timpul nu a șters nimic din amintirea caldă a unchiului COSTEL, a mătuții ELVIRA sau a verișorilor din SECUȘIGIU.

SATLINE

A DESCHIS RESTAURANTUL

În ARAD, STR. ION ANTONESCU 2-4, BL. M7 - PARTER (Piața Mihai Viteazul)

PROGRAM ZILNIC 12 - 24 REZERVĂRI TEL. 228.616

LA PLAZZA

Safilar S.A. - importator și distribuitor, angajează

Gestionar

Condiții:
- studii medii
- experiență în domeniu - minim 3 ani;
- vârsta 25-40 ani;
- stagiul militar satisfăcut;
- garanții imobiliare.

Se oferă: ● salariu atractiv.

(2360630)

Trimiteți CV-ul la fax: 057-247011 - până la 08.02.2002.

S.C. IMAR S.A. ARAD cu sediul în Arad, Calea Aurel Vlaicu nr. 14,

angajează urgent:

■ TAPIȚERI și MUNCITORI necalificați pentru calificare în meseria de tapițer; de preferință bărbați, vârsta maximă 30 de ani;

■ CROITORESE specializate pentru mașinile triploc și de conturat.

INFORMAȚII SUPLIMENTARE pot fi obținute la Serviciul „Organizare-Personal-Informatică" din cadrul S.C. „IMAR" S.A. Arad, telefon 236.764, 236.765, 236.766, 236.767 - interior 241.

(9396835)

Banca Transilvania S. A.

- Sucursala Arad 2900 Arad

str.Unirii nr. 5-7 tel/fax 057/283122, 282266, 283353

Se suspendă provizoriu licitația publică

având ca obiect executarea silită mobiliară, în dosarul execuțional nr. 8/2001, dosar cu nr. 954/2001 înregistrat la Judecătoria Arad, stabilită în data de 31.01.2002, ora 10, împotriva debitorului urmărit S. C. Petra Prod S. A., cu sediul în Arad, str. Dorobanților nr. 5.

Executor bancar

(9396839)

RENAULT Clio Symbol

ACUM disponibil și cu motorizare 1,4 l - 16 V 98 CP (BENZINĂ)

Prețuri începând de la 6457 EURO (CIP)

Vânzări și ÎN LEASING!

GETAX: Calea Bodrogului nr. 10, Arad, tel. 057/281.995, fax 057/280.794

Iar avem cea mai buna oferta

SIEMENS a35

630.252**lei

NOKIA 3310

55** $

ALCATEL 303 WAP

640.000**lei

GRATUIT MITSUBISHUI ASTRAL ERICSSON 688

NOKIA 5110 640.000**lei

SIEMENS C25 190.000**lei

MITSUBISHI GEO 385.000** lei

OFERTA CONNEX

3 luni cu 50%reducere la abonamente şi cu cate 50 mesaje Connex Text gratuite naționale* (în primele 3 luni de contract).
Oferta valabilă pînă la 15 februarie 2002.
Cartelele SIM reîncărcabile Connex GO! şi Kamarad costă 7 $
Oferta valabilă pînă la 31 ianuarie 2002.

* Mesajele SMS gratuite sunt doar mesaje text; cele 50 de mesaje nu includ mesajele la numere speciale cum ar fi 818 (Play) sau 211 (Cost Control).
** Nu include TVA; în limita stocului disponibil detalii în magazin.

CG&GC SOLUȚII IT COMPLETE PENTRU BIROUL DVS. Arad, B-dul Revoluției nr. 42 Tel.: 236-565, 092/255.044

DEALER CONNEX

(C.A.)

Fondul Român de Dezvoltare Socială

Anunț publicitar (achiziții consultanță)

Grupul din comunitatea rurală săracă/ONG Șoimuș, din localitatea Șoimuș, comuna Brazii, județul Arad, beneficiar al unui grant finanțat de BIRD/BDCE și Guvernul României prin fondul Român de Dezvoltare Socială

organizează achiziția următoarelor servicii de consultanță

Proiectare prin procedura de achiziții prevăzută în Ghidul de Achiziții al Fondului Român de Dezvoltare Socială (cel mai scăzut pentru proiectare) pentru realizarea proiectului Reabilitare drum Buceava-Șoimuș.

Documentele de selecție, în baza cărora se va face selecția, pot fi puse la dispoziția candidaților începând cu data de 30 ianuarie 2002 și până la data de 5 februarie 2002, la sediul Grupului comunitar.

Amplasamentul unde urmează a se executa lucrarea poate fi vizitat zilnic în localitatea Buceava-Șoimuș . Informații și detalii suplimentare se pot obține de la dl. Costea Radu, din localitatea Șoimuș, com. Brazi, județul Arad. Ofertele se pot depune la sediul grupului comunitar/ONG până la data limită 14 februarie 2002, ora 12,00. Ofertele primite după acest termen limită nu vor fi luate în considerare.

Selecția va avea loc în data de 14 februarie 2002, la ora 13,00, la sediul Grupului comunitar/ONG din localitatea Soimuș, județul Arad și va fi publică (în cazul achiziției pentru proiectare). (9396837)

Știai că noi suntem aici **de 4 ani !!!** puteai să ne cauți de atunci !

S.C. PRO - DOMUS S.A. PENTRU CREDITARE

Arad Sibiu
Brașov Ploiești
Cluj Napoca Timișoara
Odorheiu Secuiesc Târgu Mureș
Oradea

(C.A.)

Împrumuturi pentru imobile și alte bunuri

pe 10 ani cu comision 4% pe an, pe 3 ani cu comision 10% pe an.

Informații: tel 057 254 399 Arad str. I.C. Brătianu, nr. 11

Program: Luni - Vineri 10^{00}-17^{00}

SC Expert SA

În calitate de lichidator al S.C. ALFAR S.A. - SERE Arad, în conformitate cu prevederile Legii 64/1995, republicată, VINDE LA LICITAȚIE PUBLICĂ, DESCHISĂ, CU STRIGARE, în fiecare zi de marți, ora 12.00, următoarele bunuri:

- balanțe semiautomate
- bancuri de lucru
- mașini scris
- benzi transportoare
- mașini unelte (strunguri)
- diferite remorci
- tractor agricol
- tractor V 445
- PC - 286, monitoare
- imprimante Star
- convertizoare sudură
- pompe stropit, motostropitoare
- electropompe, cazane duplicat
- grup electrogen 125 KVA
- autoturism Cielo
- conserve legume- fructe

Lista bunurilor scoase la vânzare, prețul de pornire și regulamentul de licitație sunt afișate la sediul societății Alfar SA, Calea Zimandului nr. 3.

Relații suplimentare Ing. Jurcovan Cornel, tel. 057-276.101

Concern elvețian

angajează personal

pentru secția din Arad

Aveți dexteritate?

Vreți să lucrați ceva nou și fin?

Doriți un salariu atractiv?

Atunci sunați la numărul de telefon **057/206.032.**

MOBILĂ ȘI BINALĂ MB PRODUCE SI MONTEAZA USI SI FERESTRE DIN PVC CU GEAM TERMOPAN

GEALAN GERMANIA

CALITATE SI PRET DE EXCEPTIE ! COMPARATI INAINTE SA COMANDATI ! ARAD , TEL. 281185 , 281515